

**GAMBARAN PENERAPAN KESELAMATAN DAN KESEHATAN
KERJA DAN *PERSONAL HYGIENE* PADA PENJAMAH
MAKANAN DI PONDOK PESANTREN KECAMATAN
BIRING KANAYA KOTA MAKASSAR**



Skripsi

Diajukan untuk Memenuhi Salah Satu Syarat Meraih Gelar Sarjana
Kesehatan Masyarakat Jurusan Kesehatan Masyarakat
pada Fakultas Kedokteran dan Ilmu Kesehatan
UIN Alauddin Makassar

Oleh

KHANSAA AFIFAH M
NIM : 70200114078

**FAKULTAS KEDOKTERAN DAN ILMU KESEHATAN
UNIVERSITAS ISLAM NEGERI ALAUDDI MAKASSAR**

2018

PERNYATAAN KEASLIAN SKRIPSI

Mahasiswa yang bertanda tangan dibawah ini:

Nama : Khansaa Afifah Muanwar
NIM : 70200114078
Tempat/Tgl.Lahir : Ujung Pandang/22 Desember 1994
Jurusan/ Konsentrasi : Kesehatan Masyarakat/ K3
Fakultas/Program : Kedokteran dan Ilmu Kesehatan / Srata 1 (S1)
Alamat : Jl. K. H. Abd. Djabbar Ashiry No. 1 Kel. Pai Kec.
Biringkanaya Kota Makassar Sulawesi Selatan
Gambaran Penerapan Keselamatan dan Kesehatan
Judul Penelitian : Kerja dan *Personal Hygiene* pada Penjamah
Makanan di Kec. Biringkanaya Kota Makassar

Menyatakan dengan sesungguhnya dan penuh kesadaran bahwa skripsi ini benar adalah hasil karya sendiri. Jika dikemudian hari terbukti bahwa ia merupakan duplikat, tiruan, plagiat atau dibuat oleh orang lain maka skripsi ini dan gelar yang diperoleh karenanya batal demi hukum.

UNIVERSITAS ISLAM NEGERI
ALAUDDIN
MAKASSAR

Gowa, 11 Oktober 2018

Penyusun

Khansaa Afifah Munawar

70200114078

PENGESAHAN SKRIPSI

Skripsi yang berjudul, "Gambaran penerapan keselamatan dan kesehatan kerja dan *personal hygiene* pada penjamah makanan di Pondok Pesantren Kecamatan Biring Kanaya Kota Makassar", yang disusun oleh Khansaa Afifah M, NIM: 70200114078, Mahasiswa Jurusan Kesehatan Masyarakat pada Fakultas Kedokteran dan Ilmu Kesehatan UIN Alauddin Makassar, telah diuji dan dipertahankan dalam sidang skripsi yang diselenggarakan pada hari Kamis, 11 Oktober 2018 bertepatan dengan 02 Safar 1440 H, dinyatakan telah dapat diterima sebagai salah satu syarat untuk memperoleh gelar Sarjana dalam Jurusan Kesehatan Masyarakat.

Samata-Gowa, 09 Oktober 2018 M
02 Safar 1440 H

DEWAN PENGUJI

Ketua : Dr. dr. H. Andi Armyn Nurdin, M.Sc (.....)

Sekretaris : Azriful, SKM., M.Kes (.....)

Pembimbing I : Hasbi Ibrahim, SKM., M.Kes (.....)

Pembimbing II: Dr. Fatmawaty Mallapiang, SKM., M.Kes (.....)

Penguji I : Emmi Bujawati, SKM., M.Kes (.....)

Penguji II : Dr. Burhanuddin, Lc., M. Thl (.....)

Dekan Fakultas Kedokteran dan Ilmu
Kesehatan UIN Alauddin Makassar



Dr. dr. H. Andi Armyn Nurdin, M.Sc.
NIP: 195502011983121001

KATA PENGANTAR



Puji dan segala syukur atas kehadiran Allah *subhanahuwwata'ala* atas segala limpahan Berkah, Rahmat dan Hidayah-Nya, sehingga penulisan skripsi ini dapat diselesaikan sebagaimana mestinya. Salam dan Shalawat atas junjungan Nabi Muhammad *sallallahu 'alaihi wasallam* yang menghantarkan manusia dari zaman jahiliyah menuju zaman peradaban saat ini, sehingga melahirkan insan-insan muda yang berwawasan serta berakhlak mulia.

Telah banyak asa, rasa dan kisah yang terukir dalam setiap rangkaian perjalanan mengarungi waktu dalam rangka penyusunan tugas akhir ini. Sesi demi episode melahirkan suka dan duka terangkum dalam memori sebagai bentuk harapan, kenangan, dan tantangan di kehidupan dunia yang fana ini.

Dalam penyusunan skripsi ini, tidak sedikit hambatan dan kendala yang dialami oleh peneliti. Namun berkat segala usaha, tekad yang kuat serta bantuan dan dorongan yang diberikan oleh berbagai pihak, maka semua yang menjadi penghalang dan rintangan dapat teratasi.

Terkhusus, teristimewa dan tercinta saya menyampaikan ucapan terima kasih yang tulus kepada kedua orang tua bapak saya yang merupakan pahlawan dengan tanda jasa syurgaNya InsyaAllah Munawar Abd. Djabbar, S. Ag dan Ibu saya dengan segala do'a nya Minarni Amin, S. Pdi, Nenek yang paling saya cintai dan menyayangiku penghibur lelahku semoga Allah merahmatinya, adik yang mau menjadi tempat pelampiasan lelahku semoga bahagia selalu serta tante, om, sepupu-sepupu yang padanya semoga berkah hidup selalu kebersamai kalian, atas segala

pengorbanan dan doa restu yang telah mereka berikan demi keberhasilan saya dalam menuntut ilmu sejak kecil sampai sekarang. Semoga Allah Ta'ala. mengampuni dosa-dosa mereka, mengalirkan pahala kebaikan dan memberikan cahaya penerang kehidupan di dunia dan di akhirat.

Penghargaan setinggi-tingginya dan ucapan terima kasih banyak disampaikan dengan hormat atas bantuan semua pihak terutama kepada :

1. Prof. Dr. H. Musafir Pababari, M.SI, selaku Rektor UIN Alauddin Makassar dan para Wakil Rektor I, II, III dan IV.
2. Dr. dr. Armyn Nurdin, M.Sc, selaku Dekan Fakultas Kedokteran dan Ilmu Kesehatan UIN Alauddin Makassar.
3. Azriful, SKM., M.Kes. selaku ketua jurusan dan Azriful, SKM., M.Kes. selaku sekretaris jurusan Kesehatan Masyarakat Fakultas Kedokteran dan Ilmu Kesehatan UIN Alauddin Makassar.
4. Hasbi Ibrahim, SKM., M.Kes dan Dr. Fatmawaty Mallapiang, SKM. M.Kes sebagai pembimbing yang dengan penuh kesabaran dan kepeduliam telah memberikan bimbingan, koreksi dan petunjuk dalam penyelesaian skripsi ini.
5. Emmy Bujawati, SKM., M.Kes dan Dr. H. Burhanuddin Lc., MTh.I selaku penguji kompetensi dan integrasi keislaman yang telah banyak membantu dalam penyelesaian skripsi ini.
6. Para dosen di lingkungan Fakultas Kedokteran dan Ilmu Kesehatan UIN Alauddin Makassar atas keikhlasannya memberikan ilmu yang bermanfaat selama proses studi, serta segenap staf Tata Usaha di lingkungan Fakultas

Kedokteran dan Ilmu Kesehatan UIN Alauddin Makassar yang banyak membantu penulis dalam berbagai urusan administrasi selama perkuliahan hingga penyelesaian skripsi ini.

7. Ustaz dan Ustazah di Pondok Pesantren Darul Arqam, Pondok Pesantren Darul Aman, Pondok Pesantren Darun Nashar Timor-timur, Pondok Pesantren Ummul Mukminin Putri, Pondok Pesantren Multidimensi Al-Fakhriyah, dan Pondok Pesantren Ulul Albab yang telah banyak membantu selama proses penelitian.
8. Teman-teman *Hefabip* angkatan 2014 seperjuangan di Jurusan Kesehatan khususnya peminatan Keselamatan dan Kesehatan Kerja yang telah memberikan dukungan moril, moral maupun materil serta saran demi penyelesaian skripsi ini.
9. Sahabat-sahabat dan teman-teman lainnya di luar lingkup akademik seperti sahabat SD, SMP, SMA dan KKN dan sahabat seperjalanan hidup saya yang telah seperti saudara yang telah dengan sabar mendengar keluh kesah penulis, memberi saran, dukungan, dan dorongan semangat serta menemani penulis sehingga dapat menyelesaikan penyusunan skripsi ini.
10. Serta semua pihak yang telah membantu dalam menyelesaikan skripsi ini yang tidak dapat penulis sebutkan satu persatu dengan cinta yang tulus dan haru saya mengucapkan terima kasih semoga Allah membalas dengan kebahagiaan dunia dan akhirat kepada semuanya.

Penulis menyadari dalam penyusunan skripsi ini masih mempunyai banyak kekurangan. Olehnya itu segala kritik dan saran penulis nantikan demi kesempurnaan dalam penulisan selanjutnya.

Akhirnya, penulis berharap semoga hasil penelitian ini bernilai ibadah di sisi Allah swt. dan dapat memberi manfaat bagi kita semua. *Aamiin ya Rabb*

Makassar, 9 Oktober 2018

Penulis

KHANSAA AFIFAH M
NIM: 70200114044



DAFTAR ISI

HALAMAN JUDUL.....	i
HALAMAN PERNYATAAN KEASLIAN SKRIPSI	ii
HALAMAN PENGESAHAN.....	iii
KATA PENGANTAR	iv
DAFTAR ISI.....	viii
DAFTAR TABEL.....	x
DAFTAR LAMPIRAN	xiii
ABSTRAK	xiv
BAB I PENDAHULUAN	1-17
A. Latar Belakang	1
B. Rumusan Masalah	7
C. Definisi Oprasional dan Kriteria Objektif.....	7
D. Kajian Pustaka.....	11
E. Tujuan dan Kegunaan Penelitian.....	16
BAB II TINJAUAN TEORI	18-35
A. Tinjauan umum tentang penjamah makanan.....	18
B. Tinjauan umum tentang keselamatan dan kesehatan kerja	18
C. Tinjauan umum tentang kecelakaan kerja.....	28
D. Tinjauan umum tentang kesehatan kerja.....	28
E. Tinjauan umum tentang penyakit akibat kerja	30
F. Tinjauan umum tentang pondok pesantren	32
G. Kerangka Teori.....	34
H. Kerangka Konsep	35
BAB III METODOLOGI PENELITIAN.....	36-39
A. Jenis dan Lokasi Penelitian	36
B. Populasi dan Sampel	36
C. Metode Pengumpula Data	37
D. Instrumen Penelitan.....	37
E. Pengolahan dan Analisis data.....	37
F. Validitas dan Reliabilitas	38
BAB IV HASIL DAN PEMBAHASAN	40-89
A. Gambaran Umum Lokasi Penelitian	40
B. Hasil Penelitian	44
C. Pembahasan.....	67
D. Fakto pendukung dan penghambat.....	89
BAB V PENUTUP.....	90-93
A. Kesimpulan.....	90
B. Saran.....	92
DAFTAR PUSTAKA	93
LAMPIRAN	97
DAFTAR RIWAYAT HIDUP.....	117

DAFTAR TABEL

Tabel 4.1	Distribusi responden berdasarkan jumlah penjamah makanan di Pondok Pesantren Kecamatan Biringkanaya Tahun 2018.....	45
Tabel 4.2	Distribusi responden berdasarkan jenis kelamin penjamah makanan di Pondok Pesantren Kecamatan Biringkanaya Tahun 2018.....	45
Tabel 4.3	Distribusi responden berdasarkan umur penjamah makanan di Pondok Pesantren Kecamatan Biringkanaya Tahun 2018.....	46
Tabel 4.4	Distribusi responden berdasarkan masa kerja penjamah makanan di Pondok Pesantren Kecamatan Biringkanaya Tahun 2018.....	47
Tabel 4.5	Distribusi responden berdasarkan pengalaman kerja penjamah makanan di Pondok Pesantren Kecamatan Biringkanaya Tahun 2018.....	47
Tabel 4.6	Distribusi responden berdasarkan kategori nilai penerapan keselamatan kerja penjamah makanan di Pondok Pesantren Kecamatan Biringkanaya Tahun 2018.....	48
Tabel 4.7	Distribusi responden berdasarkan kepercayaan terhadap takdir di Pondok Pesantren Kecamatan Biringkanaya Tahun 2018.....	48
Tabel 4.8	Distribusi responden berdasarkan pelatihan di Pondok Pesantren Kecamatan Biringkanaya Tahun 2018.....	49
Tabel 4.9	Distribusi responden berdasarkan standar oprasional prosedur di Pondok Pesantren Kecamatan Biringkanaya Tahun 2018.....	49
Tabel 4.10	Distribusi responden berdasarkan penggunaan alat pelindung diri di Pondok Pesantren Kecamatan Biringkanaya Tahun 2018.....	50
Tabel 4.11	Distribusi responden berdasarkan jam kerja diri di Pondok Pesantren Kecamatan Biringkanaya Tahun 2018.....	50
Tabel 4.12	Distribusi responden berdasarkan kecelakaan kerja 3 bulan terakhir Penjamah makanan di Pondok Pesantren Kecamatan Biringkanaya Tahun 2018.....	51
Tabel 4.13	Distribusi responden berdasarkan penyebab luka iris penjamah makanan di Pondok Pesantren Kecamatan Biringkanaya Tahun 2018.....	51
Tabel 4.14	Distribusi responden berdasarkan berapa kali mengalami luka iris dalam 3 bulan terakhir penjamah makanan di Pondok Pesantren Kecamatan Biringkanaya Tahun 2018.....	51
Tabel 4.15	Distribusi responden berdasarkan penyebab luka bakar penjamah makanan di Pondok Pesantren Kecamatan Biringkanaya Tahun 2018.....	52
Tabel 4.16	Distribusi responden berdasarkan lokasi luka bakar penjamah makanan di Pondok Pesantren Kecamatan Biringkanaya Tahun 2018.....	52
Tabel 4.17	Distribusi responden berdasarkan berapa kali mengalami luka bakar dalam 3 bulan terakhir penjamah makanan di Pondok Pesantren Kecamatan Biringkanaya Tahun 2018.....	53
Tabel 4.18	Distribusi responden berdasarkan kategori nilai penerapan kesehatan kerja penjamah makanan di Pondok Pesantren Kecamatan Biringkanaya Tahun 2018.....	53

Tabel 4.19	Distribusi responden berdasarkan lingkungan kerja di Pondok Pesantren Kecamatan Biringkanaya Tahun 2018.....	54
Tabel 4.20	Distribusi responden berdasarkan perilaku beresiko di Pondok Pesantren Kecamatan Biringkanaya Tahun 2018.....	54
Tabel 4.21	Distribusi responden berdasarkan keluhan sakit penjamah makanan di Pondok Pesantren Kecamatan Biringkanaya Tahun 2018.....	55
Tabel 4.22	Distribusi responden berdasarkan kategori nilai penerapan personal hygiene penjamah makanan di Pondok Pesantren Kecamatan Biringkanaya.....	56
Tabel 4.23	Crosstabulasi jenis kelamin dengan keselamatan kerja penjamah makanan di Pondok Pesantren Kecamatan Biringkanaya Tahun 2018.....	56
Tabel 4.24	Crosstabulasi umur dengan keselamatan kerja penjamah makanan di Pondok Pesantren Kecamatan Biringkanaya Tahun 2018.....	57
Tabel 4.25	Crosstabulasi lama kerja dengan penerapan keselamatan kerja penjamah makanan di Pondok Pesantren Kecamatan Biringkanaya Tahun 2018.....	57
Tabel 4.26	Crosstabulasi kepercayaan terhadap takdir dengan penerapan keselamatan kerja penjamah makanan di Pondok Pesantren Kecamatan Biringkanaya Tahun 2018.....	58
Tabel 4.27	Crosstabulasi pelatihan dengan penerapan keselamatan kerja penjamah makanan di Pondok Pesantren Kecamatan Biringkanaya Tahun 2018	58
Tabel 4.28	Crosstabulasi standar oprasional prosedur dengan penerapan keselamatan kerja penjamah makanan di Pondok Pesantren Kecamatan Biringkanaya Tahun 2018	59
Tabel 4.29	Crosstabulasi penggunaan alat pelindung diri dengan penerapan keselamatan kerja penjamah makanan di Pondok Pesantren Kecamatan Biringkanaya Tahun 2018	59
Tabel 4.30	Crosstabulasi jam kerja dengan penerapan keselamatan kerja penjamah makanan di Pondok Pesantren Kecamatan Biringkanaya Tahun 2018	60
Tabel 4.31	Crosstabulasi jenis kelamin dengan kecelakaan kerja penjamah makanan di Pondok Pesantren Kecamatan Biringkanaya Tahun 2018	60
Tabel 4.32	Crosstabulasi umur dengan kecelakaan kerja penjamah makanan di Pondok Pesantren Kecamatan Biringkanaya Tahun 2018	61
Tabel 4.33	Crosstabulasi lama kerja dengan kecelakaan kerja penjamah makanan di Pondok Pesantren Kecamatan Biringkanaya Tahun 2018	61
Tabel 4.34	Crosstabulasi penerapan keselamatan kerja dengan kecelakaan kerja penjamah makanan di Pondok Pesantren Kecamatan Biringkanaya Tahun 2018	62
Tabel 4.35	Crosstabulasi jenis kelamin dengan kesehatan kerja penjamah makanan di Pondok Pesantren Kecamatan Biringkanaya Tahun 2018	62

Tabel 4.36	Crosstabulasi umur dengan penerapan kesehatan kerja penjamah makanan di Pondok Pesantren Kecamatan Biringkanaya Tahun 2018	63
Tabel 4.37	Crosstabulasi lama kerja dengan penerapan kesehatan kerja penjamah makanan di Pondok Pesantren Kecamatan Biringkanaya Tahun 2018	63
Tabel 4.38	Crosstabulasi lingkungan kerja dengan penerapan kesehatan kerja penjamah makanan di Pondok Pesantren Kecamatan Biringkanaya Tahun 2018	64
Tabel 4.39	Crosstabulasi perilaku beresiko dengan penerapan kesehatan kerja penjamah makanan di Pondok Pesantren Kecamatan Biringkanaya Tahun 2018	64
Tabel 4.40	Crosstabulasi jam kerja dengan penerapan kesehatan kerja penjamah makanan di Pondok Pesantren Kecamatan Biringkanaya Tahun 2018	65
Tabel 4.41	Crosstabulasi jenis kelamin dengan keluhan sakit penjamah makanan di Pondok Pesantren Kecamatan Biringkanaya Tahun 2018	65
Tabel 4.42	Crosstabulasi umur dengan keluhan sakit penjamah makanan di Pondok Pesantren Kecamatan Biringkanaya Tahun 2018	66
Tabel 4.43	Crosstabulasi lama kerja dengan keluhan sakit penjamah makanan di Pondok Pesantren Kecamatan Biringkanaya Tahun 2018	66
Tabel 4.44	Crosstabulasi penerapan kesehatan kerja dengan keluhan sakit penjamah makanan di Pondok Pesantren Kecamatan Biringkanaya Tahun 2018	66

DAFTAR LAMPIRAN

1. Lampiran kuesioner penelitian
2. Lampiran lembar observasi penelitian
3. Lampiran tabel hasil uji validitas kuesioner
4. Lampiran tabel hasil uji reliabilitas kuesioner
5. Lampiran lembar keputusan kode etik
6. Dokumentasi
7. Lampiran surat keterangan telah menyelesaikan penelitian
8. Master tabel



GAMBARAN PENERAPAN KESELAMAN DAN KESEHATAN KERJA DAN
PERSONAL HYGIENE PADA PENJAMAH MAKANAN DI PONDOK PESANTREN
KECAMATAN BIRINGKANAYA KOTA MAKASSAR

Khansaa Afifah M¹ Hasbi Ibrahim² Fatmawaty Mallapiang³

Jurusan Kesehatan Masyarakat
Fakultas Kedokteran dan Ilmu Kesehatan
Universitas Islam Negeri Alauddin Makassar

(70200114078@uin-alauddin.ac.id)

ABSTRAK

Untuk menjalankan fungsinya, pondok pesantren memiliki sistem penyelenggaraan makanan yang dilaksanakan oleh penjamah makanan. Penelitian ini bertujuan untuk melihat gambaran penerapan keselamatan dan kesehatan kerja dan *personal hygiene*, serta dampaknya yakni kecelakaan dan keluhan sakit akibat pekerjaan penjamah makanan. Penelitian ini adalah penelitian kuantitatif menggunakan pendekatan deskriptif observasional dengan populasi seluruh penjamah makanan di Pondok Pesantren Kecamatan Biring Kanaya Kota Makassar sebanyak 30 orang. Metode pengambilan sampel dilakukan dengan *total sampling*. Dari hasil penelitian menunjukkan, bahwa penerapan keselamatan dan kesehatan kerja dan *personal hygiene* pada penjamah makanan di pondok pesantren Kecamatan Biring Kanaya Kota Makassar secara umum terbilang cukup dengan penerapan keselamatan kerja 60% responden mendapatkan nilai cukup, penerapan kesehatan kerja 53% responden mendapatkan nilai cukup, dan penerapan *personal hygiene* 100% responden mendapatkan nilai baik. Meskipun demikian 80% responden mendapatkan luka iris dan 60% responden mendapatkan luka bakar dalam 3 bulan terakhir. Sedangkan 76% responden mengeluh nyeri sendi dan 63% responden mengeluh sakit pinggang. Penerapan kebijakan, peraturan, dan sanksi harus mendukung penerapan keselamatan dan kesehatan dan *personal hygiene* penjamah makanan. Pemberian edukasi, media informasi terkait harus dilakukan secara berkala untuk meningkatkan kesadaran penjamah makanan. Serta pengadaan pelatihan, SOP, APD, kotak P3K, dan pemeriksaan secara berkala.

Kata kunci : Keselamatan kerja, kesehatan kerja, *personal hygiene*, penjamah makanan, dan pondok pesantren

BAB I

PENDAHULUAN

A. Latar Belakang

Pondok pesantren adalah lembaga pendidikan keagamaan Islam yang berbasis masyarakat baik sebagai satuan pendidikan atau sebagai wadah penyelenggara pendidikan. Pondok pesantren sama seperti sekolah menengah pertama lainnya, namun di pondok pesantren para santri lebih memperdalam ilmu agama Islam. Peraturan yang berlaku di pondok pesantren adalah santri diwajibkan untuk menetap di dalam pondok selama masa pembelajaran. Santri dituntut mandiri karena jauh dari pengawasan orang tua. Di sisi lain, santri memerlukan perlindungan kesejahteraan dalam masa pertumbuhan dan perkembangan selama belajar di pesantren (Purwaningtyas 2013 dalam Anggiruling, 2016: 1).

Dalam perkembangannya selama 3 tahun terakhir, pondok pesantren terus mengalami peningkatan jumlah total santri. Hal ini disebutkan oleh Kementerian Agama dalam Angka berturut-turut 2015, 2016, dan 2017 yakni dengan jumlah total berturut-turut 4.028.660 santri, 4.290.626 santri, dan 9.387.950 santri seluruh Indonesia. Perkembangan ini juga diikuti dengan berkembangnya tren pondok pesantren di Sulawesi Selatan sebagaimana tersebut juga oleh Kementerian Agama dalam Angka yakni berturut-turut 66.217 santri, 68.647 santri, dan 240.395 santri, selama tahun 2015, 2016, dan 2017 berturut-turut. Menurut data pondok pesantren tahun 2017 oleh Kementerian Agama Provinsi Sulawesi Selatan, di Makassar terdapat 23 pondok pesantren dengan jumlah total santri tercatat 7.600 santri. Kecamatan Biringkanaya tercatat sebagai kecamatan dengan pondok pesantren

terbanyak, yakni 6 pondok pesantren, dengan pondok pesantren tertua dan 2 pondok pesantren dengan jumlah total santri terbanyak se-Makassar.

Dalam menjalankan fungsinya, pondok pesantren memiliki sistem penyelenggaraan makanan untuk melayani konsumsi para santri selama di pondok pesantren (Kemenkes 2003 dalam Anggiruling, 2016: 1). Makanan merupakan salah satu kebutuhan primer dari setiap manusia. Tujuan manusia makan bukan hanya sekedar untuk mengatasi rasa lapar namun juga untuk memenuhi kebutuhan zat gizi yang terkandung dalam makanan tersebut. Jadi untuk menjaga zat gizi dalam makanan tidak hilang perlu diperhatikan pada saat mengolah bahan makanan menjadi suatu makanan yang sehat (Fathonah dkk, 2014: 1). Makanan yang sehat dan aman merupakan salah satu yang penting untuk meningkatkan derajat kesehatan oleh karena itu kualitas makanan yang baik secara bakteriologis, kimiawi, maupun fisik harus selalu diperhatikan. Kualitas makanan harus senantiasa terjamin setiap saat agar terhindar dari penyakit atau gangguan kesehatan serta keracunan akibat makanan (Arisna, 2013: 1). Dalam Alquran surah al-Baqarah/ 2:172:

يَا أَيُّهَا الَّذِينَ آمَنُوا كُلُوا مِن طَيِّبَاتِ مَا رَزَقْنَاكُمْ وَاشْكُرُوا لِلَّهِ إِن كُنتُمْ إِيَّاهُ تَعْبُدُونَ

Terjemahnya:

“Wahai orang-orang yang beriman! Makanlah dari rezeki yang baik yang Kami berikan kepada kamu dan bersyukurlah kepada Allah, jika kamu hanya menyembah kepada-Nya.” (Kementerian Agama RI, 2017)

Dalam Tafsir Jalalain disebutkan (Hai orang-orang yang beriman! Makanlah di antara makanan yang baik-baik) maksudnya yang halal, (yang Kami berikan kepadamu, dan bersyukurlah kepada Allah) atas makanan yang diharamkan

itu (jika kamu benar-benar hanya kepada-Nya menyembah). Kata “baik-baik” menjelaskan bahwa makanan seharusnya mendatangkan manfaat dan bukannya penyakit, baik dari segi kandungan maupun kontaminasinya.

Dahulu air dipercaya sebagai media penularan penyakit seperti diare dan kolera. Namun, semakin banyak hasil penelitian epidemiologi yang menunjukkan bahwa makanan merupakan jalur penularan penyakit yang tak kalah pentingnya. (WHO, 2000: 4). Di Amerika Serikat, 25% dari semua penyebaran penyakit melalui makanan disebabkan pengolahan makanan yang terinfeksi dan *hygiene* perorangan yang buruk (Mulyani, 2014 : 7). Faktor manusia dalam hal ini penjamah makanan mempunyai peran yang sangat besar dalam proses pengolahan makanan karena penjamah makanan dapat memindahkan bakteri pada makanan apabila mereka tidak menjaga *hygiene* perorangan (Marisdayana, H, dan Yosefin, 2017 : 377). Faktor kebersihan penjamah atau pengelola makanan yang biasa disebut *personal hygiene* merupakan prosedur menjaga kebersihan dalam pengelolaan makanan yang aman dan sehat (Fatmawati dkk 2013: 30-31).

Pengolahan makanan dilaksanakan di dapur, ditempat pengolahan ini terdapat banyak peralatan yang digunakan untuk membuat bahan makanan menjadi matang. Bekerja di dapur memiliki banyak resiko, karena di dapur terdapat api dan minyak panas yang dapat menjadi penyebab kecelakaan (Narida, 2014: 2). Di Korea dan Jepang prevalensi kecelakaan kerja di dapur melebihi angka 50%, kecelakaan paling sering adalah teriris dan terbakar (akibat minyak, air, ataupun panci panas) (So Hee 2017, Jinhyun 2016, Yasuo 2014). Tidak hanya kecelakaan, dapur juga dapat menjadi tempat penyebab penyakit. Keterpaparan polusi udara di dapur dapat menyebabkan penurunan fungsi paru (Amarnath, 2017), pekerja dapur

yang bekerja di atas 12 tahun kemungkinan memiliki gejala asma lebih tinggi, yang dapat menyebabkan asma (Ugur, 2013), dan keterpaparan panas terus-menerus akibat proses memasak dapat mengganggu fungsi ginjal (Amarnath, 2015).

Kecelakaan kerja dan penyakit akibat pekerjaan tidak hanya berdampak bagi pekerja dan pengusaha. Menurut ILO, diperkirakan bahwa kerugian tahunan akibat kecelakaan kerja dan penyakit yang berhubungan dengan pekerjaan di beberapa negara dapat mencapai 4 persen dari produk nasional bruto (PNB). Biaya langsung dan tidak langsung dari dampak yang ditimbulkannya meliputi: Biaya medis; Kehilangan hari kerja; Mengurangi produksi; Hilangnya kompensasi bagi pekerja; Biaya waktu/uang dari pelatihan dan pelatihan ulang pekerja; kerusakan dan perbaikan peralatan; Rendahnya moral staf; Publisitas buruk; Kehilangan kontrak karena kelalaian (ILO, 2009: 1).

Data Badan Penyelenggara Jaminan Sosial (BPJS) Ketenagakerjaan Wilayah Sulawesi dan Maluku memperlihatkan, kecelakaan kerja tiga tahun terakhir mengalami peningkatan drastis. "Pada 2015 terdapat 780 kasus, 2016 turun tipis 747 kasus, namun naik drastis pada 2017 menjadi 943 kasus,". Hal ini berkorelasi dengan jumlah santunan yang dibayarkan. "Tahun 2015 santunan yang dibayarkan sekitar Rp 9,6 juta, 2016 santunan naik drastis menjadi Rp 10,37 miliar, dan 2017 naik di angka RP 12,09 miliar,". Hal ini memberi gambaran bahwa dibutuhkan kerja keras semua pihak agar kecelakaan kerja dan penyakit akibat kerja (PAK) dapat diminimalkan atau bahkan dihilangkan. "Karena itu, penguasaan dan penerapan K3 mutlak diperlukan," tegas Muh Firda pada Peringatan Upacara Bulan Keselamatan dan Kesehatan Kerja (K3) Nasional 2018 tingkat Provinsi Sulsel. Sebuah hadis disebutkan oleh Malik dalam al-Muwaththa' (II: 571, no. 31)

عَنْ أَبِي سَعِيدٍ سَعْدِ بْنِ مَالِكِ بْنِ سِنَانَ الْخُدْرِيِّ رَضِيَ اللَّهُ عَنْهُ أَنَّ رَسُولَ اللَّهِ صَلَّى اللَّهُ عَلَيْهِ وَسَلَّمَ قَالَ : لَا ضَرَرَ وَلَا ضِرَارَ

Artinya:

Dari Abu Sa'id Sa'd bin Malik bin Sinan al-Khudri Radhyallahu anhu, Rasulullah Shallallahu 'alaihi wa sallam bersabda, "Tidak boleh ada bahaya dan tidak boleh membahayakan orang lain."

Sedangkan oleh Al-Hakim II: 57-58 diriwayatkan berbeda, yakni

مَنْ ضَارَّ ضَرَّهُ اللَّهُ وَمَنْ شَقَّ شَقَّ اللَّهُ عَلَيْهِ

Artinya:

"Barangsiapa membahayakan orang lain, maka Allah akan membalas bahaya kepadanya dan barangsiapa menyusahkan atau menyulitkan orang lain, maka Allah akan menyulitkannya."

Hadis di atas menjelaskan pentingnya menjaga diri dan orang sekitar dari bahaya. Dalam Ilmu Keselamatan dan Kesehatan Kerja, mengendalikan potensi bahaya dan resiko bahaya adalah hal utama, dengannya kecelakaan ataupun bahaya dapat diminimalisir. Berdasarkan Undang-Undang Nomor 1 Tahun 1970 tentang Keselamatan Kerja menyatakan bahwa Keselamatan dan Kesehatan Kerja adalah segala kegiatan untuk menjamin dan melindungi keselamatan dan kesehatan tenaga kerja melalui upaya pencegahan kecelakaan kerja dan penyakit akibat kerja. Pemerintah Indonesia saat ini mencanangkan untuk meningkatkan keselamatan dan kesehatan dengan mewajibkan penerapan sistem manajemen K3 (SMK3) di berbagai jenis usaha (Kemdikbud, 2013a: 10).

Jika tempat kerja aman dan sehat, setiap orang dapat melanjutkan pekerjaan mereka secara efektif dan efisien. Sebaliknya, jika tempat kerja tidak terorganisir

dan banyak terdapat bahaya, kerusakan dan absen sakit tak terhindarkan, mengakibatkan hilangnya pendapatan bagi pekerja dan produktivitas berkurang bagi perusahaan (ILO, 2009: 1).

Berdasarkan survei awal yang dilakukan pada bulan Mei 2018 di salah satu Pondok Pesantren yang ada di Kecamatan Biringkanaya Kota Makassar, calon peneliti menemukan masih kurangnya kesadaran dan penenerapan Keselamatan dan Kesehatan Kerja di bagian dapur pondok pesantren. Hal ini terlihat dengan pengadaan apron atau biasa disebut celemek yang telah dilakukan oleh pihak pondok pesantren, namun tidak digunakan oleh Penjamah makanan dengan alasan merepotkan. Sedangkan penggunaan sepatu laras diakui sangat membantu dalam mengurangi kejadian terpeleset di dapur yang dapat mengganggu proses kerja Penjamah makanan, namun dalam pengadaannya dilakukan secara pribadi. Selain itu, Penjamah makanan yang bertugas untuk memasak dan menggoreng makanan, mengaku sering mendapatkan luka bakar akibat percikan dari minyak panas. Akan tetapi mengatakan bahwa hal itu sudah menjadi akibat dari pekerjaan sehingga pelaporan tidak pernah dilakukan. Dalam melakukan pekerjaannya, Penjamah makanan selama menyiapkan makanan untuk santri tiga kali makan sehari menghabiskan waktu kurang lebih 10-12 jam per hari. Hal ini tentu saja telah melewati batas waktu kerja yang telah ditetapkan dalam Undang-undang No. 1 Tahun 1970 yakni 7-8 jam kerja per hari.

Dari uraian di atas, calon peneliti tertarik untuk melakukan penelitian tentang “Gambaran penerapan keselamatan dan kesehatan kerja dan *personal hygiene* pada penjamah makanan di Pondok Pesantren Kecamatan Biringkanaya Kota Makassar”

B. Rumusan Masalah

Bagaimana gambaran penerapan keselamatan dan kesehatan kerja dan *personal hygiene* pada penjamah makanan di Pondok Pesantren Kecamatan Biringkanaya Kota Makassar?

C. Definisi Oprasional dan Kriteria Objektif

Untuk menghindari terjadinya kekeliruan penafsiran terhadap variabel-variabel yang dibahas dalam penelitian ini, maka perlu diberikan definisi operasional terhadap masing-masing variabel yang akan diteliti yaitu sebagai berikut:

1. Penjamah makanan

Penjamah makanan dalam penelitian ini adalah orang yang mempersiapkan, membersihkan, dan mengolah bahan dan peralatan di lokasi penelitian.

2. Penerapan keselamatan kerja

Penerapan keselamatan kerja dalam penelitian ini adalah mencakup kepercayaan terhadap takdir, pelatihan, standar oprasional prosedur, penggunaan alat pelindung diri, dan jam kerja.

Kriteria objektif: 1) Baik: Jika nilai skor yang didapatkan responden >14

2) Cukup: Jika nilai skor yang didapatkan responden 8-14

3) Kurang: Jika nilai skor yang didapatkan responden ≤ 7

3. Kepercayaan terhadap takdir

Kepercayaan terhadap takdir dalam penelitian ini adalah kepercayaan responden bahwa kecelakaan terjadi karena takdir sang pencipta yang telah tertulis dan tidak dapat dirubah.

Kriteria objektif:

- 1) Cukup: Jika nilai skor yang didapatkan responden >3
- 2) Kurang: Jika nilai skor yang didapatkan responden ≤ 3

4. Pelatihan

Pelatihan dalam penelitian ini adalah memberikan edukasi kepada responden untuk meningkatkan kesadaran dan perilaku sehat dan selamat dalam bekerja.

Kriteria objektif:

- 1) Cukup: Jika nilai skor yang didapatkan responden >4
- 2) Kurang: Jika nilai skor yang didapatkan responden ≤ 4

5. Standar Operasional Prosedur

Standar Operasional Prosedur (SOP) dalam penelitian ini standar kerja yang berisi langkah-langkah kerja yang harus dilaksanakan pada saat bekerja.

Kriteria objektif:

- 1) Cukup: Jika nilai skor yang didapatkan responden >3
- 2) Kurang: Jika nilai skor yang didapatkan responden ≤ 3

6. Penggunaan alat pelindung diri

Penggunaan Alat pelindung diri dalam penelitian ini adalah kelengkapan alat pelindung diri yang harus digunakan responden selama bekerja, berupa pakaian kerja, topi atau penutup kepala, apron atau celemek, sarung tangan, kacamata atau *googles* dan sepatu anti slip.

Kriteria objektif:

- 3) Cukup: Jika nilai skor yang didapatkan responden >3
- 4) Kurang: Jika nilai skor yang didapatkan responden ≤ 3

7. Jam kerja

Jam kerja dalam penelitian ini adalah waktu yang digunakan responden dalam bekerja selama sehari.

Kriteria objektif:

- 1) Cukup: Jika jam kerja responden ≤ 8 jam/hari
- 2) Kurang: Jika jam kerja responden >8 jam/hari

8. Kecelakaan kerja

Kecelakaan kerja dalam penelitian ini adalah semua kejadian yang tidak diinginkan dan merugikan responden yang terjadi saat bekerja atau saat berada di tempat kerja, antara lain terpeleset, tersandung, luka iris, dan luka bakar.

9. Penerapan kesehatan kerja

Penerapan kesehatan kerja dalam penelitian ini mencakup kondisi lingkungan kerja dan perilaku beresiko pekerja.

Kriteria objektif:

- 1) Baik: Jika nilai skor yang didapatkan responden >10
- 2) Cukup: Jika nilai skor yang didapatkan responden 6-10
- 3) Kurang: Jika nilai skor yang didapatkan responden ≤ 5

10. Lingkungan kerja

Lingkungan kerja dalam penelitian ini adalah kondisi tempat kerja berupa suhu, kelembapan, dan kebisingan.

Kriteria objektif:

- 1) Cukup: Jika nilai skor yang didapatkan responden >4
- 2) Kurang: Jika nilai skor yang didapatkan responden ≤ 4

11. Perilaku berisiko

Perilaku berisiko dalam penelitian ini adalah perilaku merokok aktif dan pasif.

Kriteria objektif: 1) Cukup: Jika nilai skor yang didapatkan responden >2

2) Kurang: Jika nilai skor yang didapatkan responden ≤ 2

12. Penyakit akibat kerja

Penyakit Akibat Kerja (PAK) adalah segala keluhan sakit responden selama bekerja di dapur.

13. *Personal hygiene*

Personal hygiene dalam penelitian ini adalah kebersihan diri responden selama bekerja sesuai dengan Permenkes No. 1096/Menkes/Per/VI/2011 tentang Higiene sanitasi jasaboga.

Kriteria objektif: 1) Baik: Jika nilai skor yang didapatkan responden >27

2) Cukup: Jika nilai skor yang didapatkan responden 14-27

3) Kurang: Jika nilai skor yang didapatkan responden ≤ 13

D. Kajian Pustaka

No	Judul/Peneliti/Tahun	Sumber	Variable	Metode	Hasil /kesimpulan/saran
1.	Praktik keselamatan dan kesehatan dan manajemen injury pada industry manufaktur/ Fatini Hanim Binti Mohamed Taufek, Zulhafiza Binti Zulkifle, Siti Zubaidah Binti Abdul Kadir/ 2016	Procedia Economics and Finance 35 (2016) 705 – 712	pelatihan dan pengawasan, prosedur kerja yang aman, konsultasi, pelaporan keselamatan dan komitmen manajemen	Analisis statistik	Praktik keselamatan dan kesehatan menunjukkan hubungan positif terhadap manajemen injury
2.	Studi tentang keluhan <i>musculoskeletal</i> dan faktor risiko ergonomi pada pekerja <i>catering</i> / Salleh NFM, Sukadarin EH dan Zakaria J/2017	Asia Pacific Environmental and Occupational Health Journal (ISSN 2462 - 2214), Vol 3(1): 39 – 43, 2017	<i>Nordic Musculoskeletal Questionnaire</i> (NMQ) dan <i>Quick Exposure Check</i> (QEC Checklist).	Analisis statistik	Faktor yang berhubungan dengan resiko Musculoskeletal Disorders dalam kasus ini antara lain, pekerjaan berulang, posisi tidak alamiah, dan mengangkat beban berlebih.
3.	Hubungan stres kerja terhadap luka bakar dan luka iris pada pekerja dapur di Jepang/Yasuo Haruyama dkk/2014	Industrial Health 2014, 52, 113–120	Karakteristik individu, kondisi luka bakar dan luka iris, tingkat stres kerja menggunakan <i>Brief Job Stress Questionnaire</i> (BJSQ), kondisi kesehatan dan faktor lingkungan	Studi cross-sectional	Hasil penelitian menunjukkan adanya hubungan antara stres kerja terhadap luka bakar dan luka iris. Semakin tinggi tingkat stres semakin tinggi frekuensi luka bakar dan luka iris pada pekerja dapur.
4.	Kesehatan, keselamatan dan analisis resiko kerja/Waqas Ahmed Khan, Talha Mustaq and Anmol Tabassum/ 2014	International Journal of Science, Environment and	Jam kerja, jumlah kecelakaan, sebab kecelakaan, bagian tubuh yang terluka, penggunaan	Analisis statistik	Hasil chi-square ($p=0.05$) menunjukkan hubungan yang signifikan antara bagian tubuh yang terluka terhadap jenis pekerjaan.

		Technology, Vol. 3, No 4, 2014, 1336 – 1346 ISSN 2278-3687 (O)	APD, dan peraturan keselamatan		Peraturan keselamatan tidak diterapkan dengan baik dan sebagian besar pekerja tidak menggunakan APD
5.	Review pada bahaya mekanik dan bahaya fisik di dapur rumah tangga/ Jaita Mondal/ 2012	International Journal of Occupational Safety and Health, Vol 2. No 1 (2012) 7 – 10 IJOSH ISSN 2091-0878	Bahaya mekanik dan bahaya fisik	Studi literatur	Dapur rumah tangga merupakan area berpontesi terjadi kecelakaan disebabkan bahaya mekanik dan bahaya fisik
6.	Alergi disebabkan pekerjaan di dapur dan pelayanan kesehatan pekerja: isu kesehatan yang diremehkan/ Ugur Bilge dkk/2013	BioMed Research International Volume 2013, Article ID 285420, 4 pages	Asma dan gejala asma, pengobatan, jenis kelamin, umur, dan status merokok	observasi, Studi cross-sectional	Dari hasil pendataan menunjukkan bahwa pekerja dapur yang bekerja di atas 12 tahun kemungkinan memiliki gejala asma lebih tinggi, yang dapat menyebabkan penyakit asma. Alergi pernapasan yang disebabkan pekerjaan merupakan isu yang penting dan terus berkembang. Pelayanan kesehatan harus mempertimbangkan pekerjaan dan lingkungan kerja.
7.	Individu dengan penglihatan lemah dan kecelakaan di dapur/Prof. Dr. Semra Akar Şahingöz Dr. Hande and Şahin/2012	British Journal of Humanities and Social Sciences February	Karakteristik individu, kemampuan kerja di dapur, dan riwayat kecelakaan	Studi deskriptif	Untuk menurunkan angka kecelakaan di dapur, rehabilitasi terhadap individu dengan penglihatan lemah harus diberikan

		2012, Vol. 4 (1)			perhatian khusus dan setiap individu dapat mengikuti program rehabilitasi tanpa diskriminasi.
8.	<i>Heat stress</i> pada pekerja dapur hostel/S. Logeswari and A. Mrunalini/2017	Int. J. Pure App. Biosci. 5 (6): 607-610 (2017) ISSN: 2320 – 7051	Karakteristik individu, suhu ruangan saat bekerja, dan suhu tubuh pekerja saat bekerja di dapur	Analisis statistik	Hasil penelitian menunjukkan bahwa suhu ruangan dan suhu akibat pekerjaan mempengaruhi pekerja. Suhu ruangan dan suhu tubuh berada di atas batas yang ditetapkan oleh ACGIH dan WHO
9.	Suhu dan emisi PAH pada udara di dapur dan pengaruhnya terhadap disfungsi ginjal pada pekerja dapur di Lucknow, India Utara/Amarnath Singh dkk/2016	PLOS ONE DOI:10.1371/journal.pone.0148641 February 12, 2016	Faktor karakteristik individu, total asupan air, kualitas udara dalam ruangan, suhu dan kelembaban, dan hasil tes urin	Studi cross-sectional	Keterpaparan panas terus-menerus akibat proses memasak dapat mengganggu fungsi ginjal. Keterpaparan terhadap PM, VOC, dan PAH pada udara dalam ruangan dan penumpukannya dalam tubuh dapat menyebabkan peradangan yang mengakibatkan menumpuknya sejumlah kecil protein albumin di dalam urine pada pekerja dapur.
10.	Polusi udara dalam ruangan dan hubungannya terhadap fungsi paru-paru yang buruk, mikroalbuminuria dan variasi tekanan darah pada	Singh et al. Environmental Health (2017) 16:33	Fungsi paru, tekanan darah, urinary, dan particulate matter (PM), total volatile organic compounds (TVOC), karbon dioksida (CO ₂)	Cross sectional	Hasil penelitian menunjukkan bahwa keterpaparan akibat pekerjaan pada polusi udara di dapur (ultrafine particles, PM _{2.5} , PM ₁ , TVOC, CO,

	pekerja dapur di India: studi cross sectional/Amarnath Singh dkk/2017		dan karbon monoksida (CO) di dapur		CO ₂) dan senyawa FTIR dapat dikaitkan dengan penurunan fungsi paru (pola restriktif dan obstruktif) pada pekerja dapur dengan mikroalbuminuria.
11.	Survei dan analisis kasus kecelakaan pekerja dapur katering dan dapur komersial/ Jinhyun Park dkk/2016	ParketalKitchenSafety	Riwayat kecelakaan selama setahun terakhir, jenis kecelakaan, dan peralatan terkait kecelakaan	Studi cross sectional	Tercatat lebih dari 50% dari dapur memiliki riwayat kecelakaan lebih dari 2 kali dalam setahun terakhir. Usaha pencegahan harus lebih difokuskan pada kasus kebakaran, terpeleset, teriris, dan musculoskeletal disorders.
12.	Analisis perbandingan kasus kecelakaan dan analisis kinerja tindakan pencegahan kecelakaan berdasarkan jenis pekerjaan pada industry pelayanan makanan di area Jeonbuk/So Hee dan Rho Jeong Ok/2017	Journal of Nutrition and Health (J Nutr Health) 2017; 50(4): 402 ~ 414 / 403	Karakteristik individu, riwayat kecelakaan, Pendidikan keselamatan, dan kinerja pencegahan	Studi cross sectional	66.4% karyawan reguler dan 53.4% karyawan non-reguler pernah mengalami kecelakaan ($p < 0.05$). jenis kecelakaan paling sering adalah luka bakar yang disebabkan oleh kelalaian pribadi. Berdasarkan hasil analisis kinerja pencegahan, karyawan reguler dan non-reguler sadar akan pentingnya mengikuti SOP, namun kesulitan dalam penerapannya disebabkan kurangnya waktu.
13.	Faktor resiko terhadap frekuensi kejadian luka bakar dan luka iris dan keluhan <i>low back pain</i>	Industrial Health 2013, 51, 297-306	Frekuensi luka bakar dan luka iris, keluhan <i>low back pain</i> , faktor personal, faktor	Studi cross sectional	Hasil penelitian ini menunjukkan prevalensi luka bakar, luka iris, dan keluhan <i>low back pain</i>

	akibat pekerjaan pada pekerja dapur komersial di Jepang/ Tomita Shigeru dkk/ 2013		pekerjaan, dan faktor lingkungan.		berturut-turut 15,9%, 23,8% dan 37,1% pada tahun sebelumnya, terdapat hubungan antara luka bakar dan ukuran dapur dan jenis kompor. Ruang kerja yang memadai dan penggunaan kompor listrik mungkin dapat menurunkan kejadian luka bakar. LBP berkaitan lebih sering diderita oleh perempuan, tinggi badan, dan jumlah makanan yang dimasak per hari.
14.	Penerapan Personal <i>Hygiene</i> Penjamah Makanan pada Bagian Pengolahan dan Distribusi Di Instalasi Gizi Rumah Sakit Umum Pusat Dr. M. Djamil Padang/Elfira Purkrifani/2017	Karya Tulis Ilmiah Jurusan Gizi Politeknik Kesehatan Kemenkes Padang Tahun 2017	<ul style="list-style-type: none"> a. Karakteristik Tenaga Penjamah Makanan b. Kebersihan diri c. Pemakaian APD d. Kondisi Kesehatan e. Perilaku penjamah 	Penelitian ini bersifat deskriptif	Perilaku penjamah makanan pada bagian pengolahan dan distribusi di Instalasi Gizi RSUP Dr.M.Djamil Padang pada proses persiapan yaitu kurang baik (22.3%), pada proses pemasakan pagi kurang baik (53.4%), pada proses pemasakan siang kurang baik (40%), dan pada waktu pemasakan sore memiliki <i>hygiene</i> yang kurang baik (60%)

E. Tujuan dan Kegunaan Penelitian

1. Tujuan penelitian

a. Tujuan umum

Untuk melihat gambaran penerapan keselamatan dan kesehatan kerja dan *personal hygiene* pada penjamah makanan di Pondok Pesantren Kecamatan Biringkanaya Kota Makassar.

b. Tujuan khusus

- 1) Untuk melihat gambaran penerapan keselamatan kerja pada penjamah makanan di Pondok Pesantren Kecamatan Biringkanaya Kota Makassar.
- 2) Untuk melihat gambaran penerapan kesehatan kerja pada penjamah makanan di Pondok Pesantren Kecamatan Biringkanaya Kota Makassar.
- 3) Untuk melihat gambaran penerapan *personal hygiene* pada penjamah makanan di Pondok Pesantren Kecamatan Biringkanaya Kota Makassar.
- 4) Untuk melihat gambaran kecelakaan kerja pada penjamah makanan di Pondok Pesantren Kecamatan Biringkanaya Kota Makassar.
- 5) Untuk melihat gambaran penyakit akibat kerja pada penjamah makanan di Pondok Pesantren Kecamatan Biringkanaya Kota Makassar.

2. Kegunaan penelitian

Hasil penelitian ini diharapkan dapat memberikan manfaat sebagai berikut:

a. Bagi peneliti

- 1) Sebagai syarat kelulusan.
- 2) Sebagai sarana meningkatkan wawasan penulis mengenai keilmuan K3 khususnya mengenai penerapan keselamatan dan kesehatan kerja dan *personal hygiene* pada penjamah makanan di pondok pesantren Kecamatan Biringkanaya Kota Makassar.
- 3) Membandingkan dan menerapkan ilmu yang di dapat dari bangku kuliah dengan fakta di lapangan.
- 4) Melihat sejauh mana penerapan keselamatan dan kesehatan kerja dan *personal hygiene* pada penjamah makanan di pondok pesantren Kecamatan Biringkanaya Kota Makassar.

a. Bagi pondok pesantren

- 1) Sebagai bahan informasi sejauh mana penerapan keselamatan dan kesehatan kerja dan *personal hygiene* pada penjamah makanan di pondok pesantren
- 2) Sebagai bahan dasar untuk meningkatkan penerapan penerapan keselamatan dan kesehatan kerja dan *personal hygiene* pada penjamah makanan di pondok pesantren.

BAB II

TINJAUAN TEORI

A. Penjamah makanan

Penjamah Makanan adalah orang yang secara langsung berhubungan dengan makanan dan peralatan mulai dari tahap persiapan, pembersihan, pengolahan, pengangkutan sampai dengan penyajian. Keputusan Menteri Kesehatan Republik Indonesia Nomor 1098/MENKES/SK/VII/2003 Pengetahuan, sikap, dan perilaku seorang penjamah makanan mempengaruhi kualitas makanan (Purkrifani, 2017: 26). Penjamah makanan merupakan vektor yang dapat mencemari pangan baik cemaran fisik, kimia maupun biologi. Perilaku penjamah makanan yang tidak baik dapat meningkatkan resiko terjadinya kontaminasi bakteri pada makanan (Islam, 2017: 5).

B. Keselamatan dan kesehatan kerja

Keselamatan dan kesehatan kerja (K3) adalah bidang lintas disiplin dan bertujuan untuk menjaga keselamatan, kesehatan dan kesejahteraan orang-orang yang terlibat dalam pekerjaan atau pekerjaan. Kesehatan dikaitkan dengan kondisi fisik, baik pikiran dan tubuh, pada semua orang di tempat kerja termasuk para pekerja dan melindungi mereka dari bahaya cedera atau penyakit. Keselamatan terkait dengan kondisi fisik di tempat kerja dan bertujuan untuk menghilangkan atau mengurangi risiko bahaya dan kerusakan ke tingkat yang dapat ditolerir. Sedangkan perlindungan lingkungan biasanya terdiri dari dua tipe, Pertama adalah lingkungan internal di tempat kerja yakni keseluruhan di tempat kerja. Kedua adalah kondisi berbahaya yang hadir di lingkungan eksternal di luar tempat kerja

(Towlson 2003 dalam Khan et al, 2014: 1).

Keselamatan dan Kesehatan Kerja (K3) adalah keselamatan yang berkaitan dengan hubungan tenaga kerja dengan peralatan kerja, bahan dan proses pengolahannya, landasan tempat kerja dan cara-cara melakukan pekerjaan tersebut (Dainur, 2000: 75 dalam Mardhiyana, 2016 : 3). Upaya keselamatan dan kesehatan kerja dimaksudkan untuk memberikan jaminan keselamatan dan meningkatkan derajat kesehatan para pekerja/buruh dengan cara pencegahan kecelakaan dan penyakit akibat kerja, pengendalian bahaya di tempat kerja, promosi kesehatan, pengobatan, dan rehabilitasi (UU No.13 tahun 2003).

Keselamatan adalah keadaan di mana risiko bahaya terhadap pekerja atau properti dikurangi dan dipertahankan pada tingkat yang dapat ditolerir melalui proses identifikasi bahaya dan manajemen risiko yang berkelanjutan (Hanim et al. 2016: 4). Keselamatan adalah segala sesuatu yang dapat dilakukan oleh suatu instansi untuk melindungi pekerja mereka. Pengusaha harus memulangkan pekerjanya dalam kondisi yang sama saat mereka datang ke tempat kerja. Hal ini dapat memberikan manfaat yang lebih besar bagi pekerja, seperti mereka termotivasi dan meningkatkan moral mereka dan mengurangi absensi. Kawakami (2001) menyatakan bahwa pengusaha perlu menerapkan program keselamatan dan kesehatan untuk memastikan pekerja bekerja di lingkungan kerja yang aman dan sehat. Pekerja memiliki hak untuk berpartisipasi dalam program keselamatan dan kesehatan dan mereka harus memberikan kerja sama penuh dengan pengusaha (Hanim et al. 2016: 1-2).

Ketentuan keselamatan kerja seperti tertuang pada Bab III pasal 3 Undang-Undang Republik Indonesia Nomor 1 Tahun 1970 Dengan peraturan perundangan ditetapkan syarat-syarat keselamatan kerja untuk:

- a. mencegah dan mengurangi kecelakaan;
- b. mencegah, mengurangi dan memadamkan kebakaran;
- c. mencegah dan mengurangi bahaya peledakan;
- d. memberi kesempatan atau jalan menyelamatkan diri pada waktu kebakaran atau kejadian-kejadian lain yang berbahaya;
- e. memberi pertolongan pada kecelakaan;
- f. memberi alat-alat perlindungan diri pada para pekerja;
- g. mencegah dan mengendalikan timbul atau menyebarkan suhu, kelembaban, debu, kotoran, asap, uap, gas, hembusan angin, cuaca, sinar atau radiasi, suara dan getaran;
- h. mencegah dan mengendalikan timbulnya penyakit akibat kerja baik fisik maupun psychis, peracunan, infeksi dan penularan;
- i. memperoleh penerangan yang cukup dan sesuai;
- j. menyelenggarakan suhu dan lembab udara yang baik;
- k. menyelenggarakan penyegaran udara yang cukup;
- l. memelihara kebersihan, kesehatan dan ketertiban;
- m. memperoleh keserasian antara tenaga kerja, alat kerja, lingkungan, cara dan proses kerjanya;
- n. mengamankan dan memperlancar pengangkutan orang, binatang, tanaman atau barang;
- o. mengamankan dan memelihara segala jenis bangunan;

- p. mengamankan dan memperlancar pekerjaan bongkar-muat, perlakuan dan penyimpanan barang;
- q. mencegah terkena aliran listrik yang berbahaya;
- r. menyesuaikan dan menyempurnakan pengamanan pada pekerjaan yang bahaya kecelakaannya menjadi bertambah tinggi.

Berikut beberapa faktor yang mungkin mempengaruhi keselamatan kerja penjamah makanan:

1. Kepercayaan terhadap takdir

Menurut Kamus Besar Bahasa Indonesia, kepercayaan adalah anggapan atau keyakinan bahwa sesuatu yg dipercayai itu benar atau nyata; sesuatu yg dipercayai; dan/atau harapan dan keyakinan (akan kejujuran, kebaikan, dsb). Adapun takdir adalah ketetapan Tuhan; ketentuan Tuhan; nasib. Dapat disimpulkan bahwa kepercayaan terhadap takdir adalah keyakinan kepada ketetapan Tuhan. Beberapa orang percaya bahwa mereka tidak memiliki peran dalam terjadinya kecelakaan dan takdir mereka telah ditulis, karenanya hal itu tidak dapat diubah. akibatnya segala upaya instansi untuk mengendalikan bahaya di tempat kerja tidak akan berjalan efektif (Gharibi et al. 2016: 2). Dalam teori domino yang diperkenalkan oleh H.W. Heinrich pada tahun 1931 mengungkapkan bahwa 88% kecelakaan disebabkan oleh perbuatan/tindakan tidak aman dari manusia (*unsafe act*), sedangkan sisanya disebabkan oleh hal-hal yang tidak berkaitan dengan kesalahan manusia, yaitu 10% disebabkan kondisi yang tidak aman (*unsafe condition*) dan hanya 2% disebabkan takdir Tuhan (Ismara dkk, 2014: 20).

Keselamatan adalah kegiatan multi-disiplin dan mengintegrasikan intervensi yang berbeda di tempat kerja untuk mengelola risiko dan bahaya. Kecelakaan berakar dari banyak faktor yakni tindakan tidak aman dan kondisi tidak aman. Sikap memiliki pengaruh yang signifikan terhadap perilaku dan tindakan pekerja. Tindakan tidak aman diciptakan dari sikap negatif, pengetahuan dan keterampilan yang tidak memadai, dan kondisi kerja yang tidak pantas. Sikap positif pekerja dapat mengurangi tindakan tidak aman pekerja. Sikap keselamatan menunjukkan keyakinan dan emosi individu tentang keselamatan, mengekspresikan rasa komitmen individu terhadap masalah keselamatan, mencerminkan komitmen pribadi terhadap aturan dan keselamatan, proses dan metode (Gharibi et al. 2016: 2).

2. Pelatihan

Menurut KBBI Pelatihan adalah proses, cara, perbuatan melatih; kegiatan atau pekerjaan melatih yakni belajar dan membiasakan diri agar mampu (dapat) melakukan sesuatu; berbuat agar menjadi biasa. Pelathian dalam kinteks K3 adalah proses atau kegiatan melatih diri agar mampu dan agar menjadi biasa bekerja dengan aman dan sehat. Menurut *International Association of Safety Professional*, salah satu filosofi dasar K3 adalah *Employee must be trained to work safety* (setiap pekerja harus dilatih bekerja dengan aman) Setiap tempat kerja, lingkungan kerja, dan jenis pekerjaan memiliki karakteristik dan persyaratan K3 yang berbeda. K3 harus ditanamkan dan dibangun melalui pembinaan dan pelatihan (Ismara dkk., 2014: 4).

Pelatihan akan mendorong karyawan untuk menjadi produktif dan meningkatkan lingkungan kerja yang lebih aman. Selain itu, H. Ali, N.

Abdullah, dan C. Subramaniam (2009) mengemukakan kecelakaan dan cedera akibat kerja akan meningkat disebabkan tidak adanya pelatihan keselamatan. Dalam pelatihan keselamatan, pekerja berada di bawah tanggung jawab pengusaha. Dengan demikian, mereka harus peduli tentang keselamatan pekerjanya, Barling (2005). Bailey dan Petersen (1989), Brown (2000), Cooper (2002) dan Zohar (1980) menyepakati untuk dapat mengurangi cedera atau kecelakaan di tempat kerja, program keselamatan misalnya, memberikan pelatihan singkat dan pelatihan induksi tentang keselamatan dan kesehatan yang harus diterapkan pada industri dan perusahaan manufaktur (Hanim et al. 2016: 2).

3. Standar Operasional Prosedur

Menurut Griffin, Standar Operasional Prosedur (SOP) merupakan suatu standar perencanaan yang menguraikan langkah-langkah yang harus dilaksanakan pada keadaan tertentu. SOP merupakan serangkaian panduan yang disusun secara sistematis mengenai proses, tugas, dan peran dari masing-masing individu atau kelompok yang dilakukan sehari-hari dalam suatu organisasi. Dengan adanya SOP maka aktivitas yang dilakukan akan terstandarisasi dan memudahkan dalam transparansi serta akuntabilitas di organisasi. Selain itu adanya SOP juga memberikan arahan kerja berupa konsep yang jelas serta pihak yang bersangkutan (Wicaksana, Herdiyanti, and Susanto 2016: 3).

Wibowo (2010:67) mengungkapkan SOP merupakan standar kegiatan yang harus dilakukan secara berurutan untuk menyelesaikan suatu pekerjaan dan apabila ditaati akan membawa akibat seperti: lancarnya koordinasi, tidak

terjadi tumpang tindih atau duplikasi, terbinanya hubungan kerja yang serasi, kejelasan wewenang dan tanggung jawab setiap pegawai. Dan SOP mempunyai kriteria efektif dan efisien, sistematis, konsisten, sebagai standar kerja, mudah dipahami, lengkap, tertulis dan terbuka untuk berubah/fleksibel (Nugraheni dan Budiarmo 2014: 3). Prosedur kerja sebaiknya dimiliki atau paling tidak telah dipahami oleh setiap pekerja dalam melaksanakan proses kerja di setiap bidang kerjanya (Dewi 2010: 72).

4. Penggunaan alat pelindung diri

Alat pelindung diri (APD) harus digunakan saat seseorang bekerja di tempat kerja, terutama di tempat-tempat yang akan menimbulkan bahaya bagi dirinya. Berbagai pengertian tentang APD telah dikemukakan oleh beberapa ahli, diantaranya:

- a. Suatu alat yang mempunyai kemampuan untuk melindungi seseorang yang fungsinya mengisolasi sebagian atau seluruh tubuh dari potensi bahaya di tempat kerja (Peraturan Menteri Tenaga Kerja Dan Transmigrasi Republik Indonesia Nomor PER.08/MEN/VII/2010).
- b. Alat yang digunakan untuk melindungi pekerja dari luka atau penyakit yang diakibatkan oleh adanya kontak dengan bahaya (*hazards*) di tempat kerja, baik yang bersifat kimia, biologis, radiasi, fisik, elektrik, mekanik dan lainnya (*Occupational Safety and Health Administration* = OSHA).
- c. Alat yg berfungsi untuk melindungi tenaga kerja dalam melakukan pekerjaan agar terhindar dari bahaya di tempat kerja di tempat. (Kemdikbud, 2013a : 44).

APD yang seharusnya digunakan saat bekerja di dapur yakni pakaian kerja dan kelengkapannya, adapun kelengkapan pakaian kerja antara lain topi, apron, sepatu.

a. Pakaian kerja

Pakaian kerja di dapur harus sesuai dengan persyaratan, antara lain mudah dicuci, berwarna putih, terbuat dari bahan yang kuat, dapat menyerap keringat, tidak panas, dan ukurannya tidak ketat karena dapat mengganggu pada waktu bekerja. Pakaian kerja harus dicuci setelah digunakan, karena jika digunakan ulang akan menjadi sumber bersarangnya bakteri.

b. Topi atau penutup kepala

Topi atau penutup kepala harus digunakan karena berfungsi untuk mencegah jatuhnya rambut pada makanan.

c. Apron atau celemek

Apron atau celemek digunakan untuk menjaga badan dari panas saat mengolah makanan atau percikan minyak panas saat menggoreng.

d. Sepatu

Sepatu yang digunakan adalah sepatu kerja yaitu: haknya pendek, tidak licin, ringan, enak dipakai, bagian bawahnya terbuat dari karet, agar tidak licin dan tidak menghantarkan arus listrik (Kemdikbud, 2013a : 118). Sepatu berguna untuk melindungi kaki dari panas dan barang tajam, alas dari kulit atau karet untuk melindungi terpeleset atau terjatuh (Narida, 2014 : 28).

Adapun menurut *Japan External Trade Organization* dalam *Restaurant Operations Standards Manual*, APD wajib bagi penjamah makanan, yakni:

- a. Sepasang sarung tangan tahan panas (sekitar 18 inci atau lebih panjang) untuk membawa, membersihkan, dan menangani minyak atau mentega panas
- b. *Safety glasses* atau *goggles* yang digunakan terutama untuk menyaring peralatan memasak
- c. Sepasang sarung tangan tahan panas khusus penanganan oven (kira-kira 21 inci atau lebih) untuk membawa dan menangani makanan panas atau *hot pot* selama dan setelah memasak
- d. Sarung tangan kain tahan iris
- e. Sepasang sarung tangan ekstra panjang untuk mencuci piring
- f. Apron atau celemek tahan panas dengan panjang minimal selutut untuk menjaga dari benda panas, minyak atau air panas
- g. Gunting khusus untuk membuka kantung plastik dan hanya digunakan untuk tujuan ini

Semua APD harus tersedia dan digunakan oleh semua penjamah makanan. APD ini harus digunakan, dibersihkan, selalu dalam kondisi baik dan berukuran tepat untuk penggunaan pekerjaan (JETRO, 2015: 30).

5. Jenis pekerjaan

Jenis pekerjaan adalah pekerjaan pokok yang harus dikerjakan atau diselesaikan pekerja dalam sehari. Dalam penelitian ini, jenis pekerjaan terbagi

antara, memotong dan menyiapkan bahan, memasak dan menggoreng, dan membersihkan dan merapikan peralatan dan tempat kerja.

6. Jam kerja

Jam kerja adalah waktu yang digunakan pekerja untuk melakukan pekerjaannya dan menyelesaikannya. Ketentuan jam kerja atau waktu kerja seperti tertuang pada Bab X pasal 77 Undang-Undang Republik Indonesia Nomor 1 Tahun 1970 Dengan peraturan perundangan ditetapkan waktu kerja sebagai berikut:

- a. 7 (tujuh) jam 1 (satu) hari dan 40 (empat puluh) jam 1 (satu) minggu untuk 6 (enam) hari kerja dalam 1 (satu) minggu; atau
- b. 8 (delapan) jam 1 (satu) hari dan 40 (empat puluh) jam 1 (satu) minggu untuk 5 (lima) hari kerja dalam 1 (satu) minggu.

Waktu kerja menimbulkan pertanyaan tentang dampaknya terhadap kesehatan pekerja dan keselamatan di tempat kerja sebagaimana kebutuhan untuk sadar akan pentingnya pengaturan waktu kerja. (Tucker and Folkard, 2012: 7). Bekerja tidak teratur atau jam kerja yang diperpanjang kemungkinan berdampak negatif untuk kesehatan dan kesejahteraan yang akan berdampak pada stress kerja dan dapat mengganggu fungsi psikofisiologis dan kehidupan sosial (Tucker and Folkard, 2012: 11). Bekerja lembur dapat menyebabkan kelelahan, yang dapat mengganggu kesadaran pekerja akan keselamatannya. Davies (2009) mengungkapkan bahwa kecelakaan minor dan major berhubungan dengan jam kerja yang berlebihan. Lembur atau bekerja melebihi jam kerja dapat menimbulkan kelelahan yang dapat menurunkan tingkat

kewaspadaan pekerja terhadap keselamatan dan kesehatannya. Penelitian menunjukkan bahwa pekerja yang bekerja lembur menghadapi risiko cedera di tempat kerja yang lebih besar (Yeh 2017: 4).

C. Kecelakaan kerja

Kecelakaan didefinisikan sebagai peristiwa yang dapat dicegah melalui tindakan sebelumnya, yang terjadi pada waktu yang tidak direncanakan atau tiba-tiba, dan yang dapat mengakibatkan hilangnya nyawa atau kerusakan properti (Bertan dan Cakır, 1995 dalam Şahingöz and Şahin, 2012: 1). Faktor kecelakaan kerja secara umum yaitu keadaan pekerja sendiri (*human factor/ human error*), mesin dan alat-alat kerja (*machince and tools condition*), dan keadaan lingkungan kerja (*work environment*). Jenis-jenis kecelakaan yang mungkin terjadi pada penjamah makanan antara lain:

- 1) Terjatuh (*fall*)
- 2) Terluka benda tajam (*cut*)
- 3) Luka bakar (*burn and scals*)
- 4) Ledakan gas (*explotion*)
- 5) Kecelakaan listrik (*electric*)
- 6) Kecelakaan bahan kimia (*chemical*) (Narida, 2014: 42).

D. Kesehatan kerja

Kesehatan kerja adalah: Keadaan sejahtera secara fisik, jiwa dan sosial yg memungkinkan setiap pekerja dapat bekerja produktif secara sosial ekonomi tanpa membahayakan diri sendiri, teman sekerja, keluarga, masyarakat, dan lingkungan sekitarnya (Kemdikbud, 2013a : 49). Beberapa faktor yang mungkin mempengaruhi kesehatan penjamah makanan:

1. Lingkungan kerja

NitiseMITO (2006) menyatakan bahwa lingkungan kerja merupakan kondisi dari segala sesuatu yang terdapat di sekitar tempat bekerja karyawan yang mampu memberikan pengaruh bagi dirinya dalam melaksanakan pekerjaannya (Suwondo dan Sutanto, 2015: 2).

Sedarmayanti (2007) membagi lingkungan kerja menjadi dua jenis, yaitu lingkungan kerja fisik dan non fisik. Lingkungan kerja fisik adalah semua keadaan berbentuk fisik yang terdapat di sekitar tempat kerja yang dapat mempengaruhi karyawan baik secara langsung maupun tidak langsung. Lingkungan kerja fisik dibagi menjadi dua kategori, yaitu lingkungan yang berhubungan langsung dan berada di dekat karyawan (kursi, meja dan sebagainya) dan lingkungan perantara (temperatur, kelembaban, sirkulasi udara, pencahayaan, getaran mekanis, bau tidak sedap, warna dan sebagainya). Lingkungan kerja non fisik adalah semua keadaan yang terjadi berkaitan dengan hubungan kerja, baik hubungan dengan atasan maupun hubungan dengan sesama rekan kerja maupun hubungan dengan bawahan (Suwondo dan Sutanto, 2015: 2).

Lingkungan dengan panas dan kelembaban tinggi, seperti dapur, berkontribusi terhadap penyakit yang berkaitan dengan panas di antara para pekerja yang menghabiskan waktu berjam-jam dengan kondisi ini. Stres panas di dapur dapat disebabkan oleh suhu udara yang tinggi, kelembaban, panas radiasi dan aliran udara. Strain termal yang disebabkan oleh pekerjaan tersebut dapat menyebabkan risiko kesehatan seperti stroke panas akut, masalah sirkulasi darah, dan ketidaknyamanan di tempat kerja (Singh et al. 2016: 2).

2. Perilaku bersiko

Perilaku dinyatakan berisiko apabila dilakukan akan berpeluang untuk menimbulkan kerugian. Peluang tidak berarti bahwa pasti terjadi, tetapi bisa terjadi sekarang maupun di masa yang akan datang terhadap diri sendiri maupun terhadap orang lain. Kerugian dapat berupa kerugian material, fisik, harga diri, rasa malu, kehilangan kesempatan, kehilangan masa depan, dan seterusnya (Azjen, 1991 dalam Nugroho, 2016)

E. Penyakit akibat kerja

Penyakit Akibat Kerja (PAK) adalah penyakit yang disebabkan oleh pekerjaan atau lingkungan kerja (Permenaker No.1 Tahun 1981). Berdasarkan pengertian tersebut jelas bahwa PAK sangat terkait erat dengan pekerjaan yang dilakukan oleh pekerja, untuk jangka waktu tertentu. Beberapa jenis penyakit akibat kerja yang kemungkinan terjadi di area dapur dan pelayanan makanan antara lain:

1. Hernia: akibat sering membawa beban berat.
2. Gangguan otot dan sendi: cara mengangkat yang salah, kelelahan
3. Varises: berdiri terlalu lama.
4. Kejang panas: terlalu lama terpapar panas/suhu panas.
5. Stress: monoton, isolasi pekerjaan, tekanan pekerjaan.
6. Dehidrasi dan gangguan fungsi ginjal (Singh, 2016).

F. *Personal hygiene*

Menurut Permenkes No. 1096/Menkes/Per/VI/2011 tentang Higiene sanitasi jasaboga, syarat *personal hygiene* penjamah makanan

1. Memiliki sertifikat kursus higiene sanitasi makanan.
2. Berbadan sehat yang dibuktikan dengan surat keterangan dokter.

3. Tidak mengidap penyakit menular seperti tipus, kolera, TBC, hepatitis dan lain-lain atau pembawa kuman (*carrier*).
4. Setiap karyawan harus memiliki buku pemeriksaan kesehatan yang berlaku.
5. Semua kegiatan pengolahan makanan harus dilakukan dengan cara terlindung dari kontak langsung dengan tubuh.
6. Perlindungan kontak langsung dengan makanan dilakukan dengan menggunakan alat: Sarung tangan plastik sekali pakai (*disposal*), penjepit makanan, atau sendok garpu.
7. Untuk melindungi pencemaran terhadap makanan menggunakan: Celemek/apron, tutup rambut, dan sepatu kedap air.
8. Perilaku selama bekerja/mengelola makanan:
 - a. Tidak merokok.
 - b. Tidak makan atau mengunyah.
 - c. Tidak memakai perhiasan, kecuali cincin kawin yang tidak berhias (polos).
 - d. Tidak menggunakan peralatan dan fasilitas yang bukan untuk keperluannya.
 - e. Selalu mencuci tangan sebelum bekerja, setelah bekerja dan setelah keluar dari toilet/jamban.
 - f. Selalu memakai pakaian kerja dan pakaian pelindung dengan benar.
 - g. Selalu memakai pakaian kerja yang bersih yang tidak dipakai di luar tempat jasaboga.
 - h. Tidak banyak berbicara dan selalu menutup mulut pada saat batuk atau bersin dengan menjauhi makanan atau keluar dari ruangan.

- i. Tidak menyisir rambut di dekat makanan yang akan dan telah diolah.

Di samping peraturan dasar yang harus ditaati saat mengolah makanan, penjamah makanan juga harus melakukan hal-hal lain untuk menjaga kebersihan dan kesehatan pribadi, antara lain:

- a. Mandi minimal 2 kali sehari.
- b. Menggosok gigi minimal 2 kali sehari, atau setiap habis makan dan akan tidur.
- c. Mengganti pakaian kerja setiap hari.
- d. Keramas rambut minimal setiap minggu sekali.
- e. Menggunting kuku secara teratur.
- f. Tidak menggunakan riasan berlebihan. (Kemdikbud, 2013a : 121)

G. Pondok Pesantren

Pondok pesantren adalah lembaga pendidikan keagamaan Islam yang berbasis masyarakat baik sebagai satuan pendidikan atau sebagai wadah penyelenggara pendidikan. Pondok pesantren sama seperti sekolah menengah pertama lainnya, namun di pondok pesantren para santri lebih memperdalam ilmu agama islam. Santri merupakan sumber daya manusia yang menjadi generasi penerus pembangunan yang perlu mendapatkan perhatian khusus terutama kesehatan dan pertumbuhannya. Peraturan yang berlaku di pondok pesantren adalah santri diwajibkan untuk menetap di dalam pondok selama masa pembelajaran. Santri dituntut mandiri karena jauh dari pengawasan orang tua. Di sisi lain, santri memerlukan perlindungan kesejahteraan dalam masa pertumbuhan dan perkembangan selama belajar di pesantren (Purwaningtiyas 2013 dalam Anggiruling, 2016: 1).

Secara umum pondok pesantren dibagi menjadi dua yaitu pondok pesantren tradisional (salafi) dan pondok pesantren modern (khalafi). Pesantren tradisional mengajarkan pengajaran kitab-kitab islam klasik tanpa mengajarkan pengajaran pengetahuan umum, sedangkan pesantren modern telah memasukkan pengajaran pengetahuan umum dalam lingkungan pesantren dengan sistem pendidikan klasikal (Dhofier, 2011 dalam Rahmawati, 2015: 8).

Departemen Agama RI menyatakan bahwa sebuah lembaga pendidikan dapat disebut sebagai ponpes apabila di dalamnya terdapat lima unsur, yaitu: (1) kyai, (2) santri, (3) pengajian, (4) asrama, dan (5) masjid dengan segala aktivitas pendidikan keagamaan dan kemasyarakatannya (Widyarini, 2014: 2). Disamping pondok pesantren dan masjid yang merupakan ciri sarana yang harus ada di pondok pesantren, terdapat juga sarana pelayanan kesehatan untuk menunjang kesehatan warga pondok pesantren yaitu Pos Kesehatan Pesantren (Poskestren). Berdasarkan keputusan Menteri Kesehatan Republik Indonesia Nomor 867/Menkes/SK/XI/2006 tentang pedoman penyelenggaraan dan pembinaan pos Kesehatan Pesantren, yang dimaksudkan dengan Poskestren adalah salah satu wujud Upaya Kesehatan Bersumberdaya Masyarakat (UKBM) di lingkungan pondok pesantren, yang mengutamakan pelayanan promotif dan preventif tanpa mengabaikan aspek kuratif dan rehabilitatif dengan binaan Puskesmas setempat (Purwaningtiyas, 2013 : 27).

H. Kerangka Teori

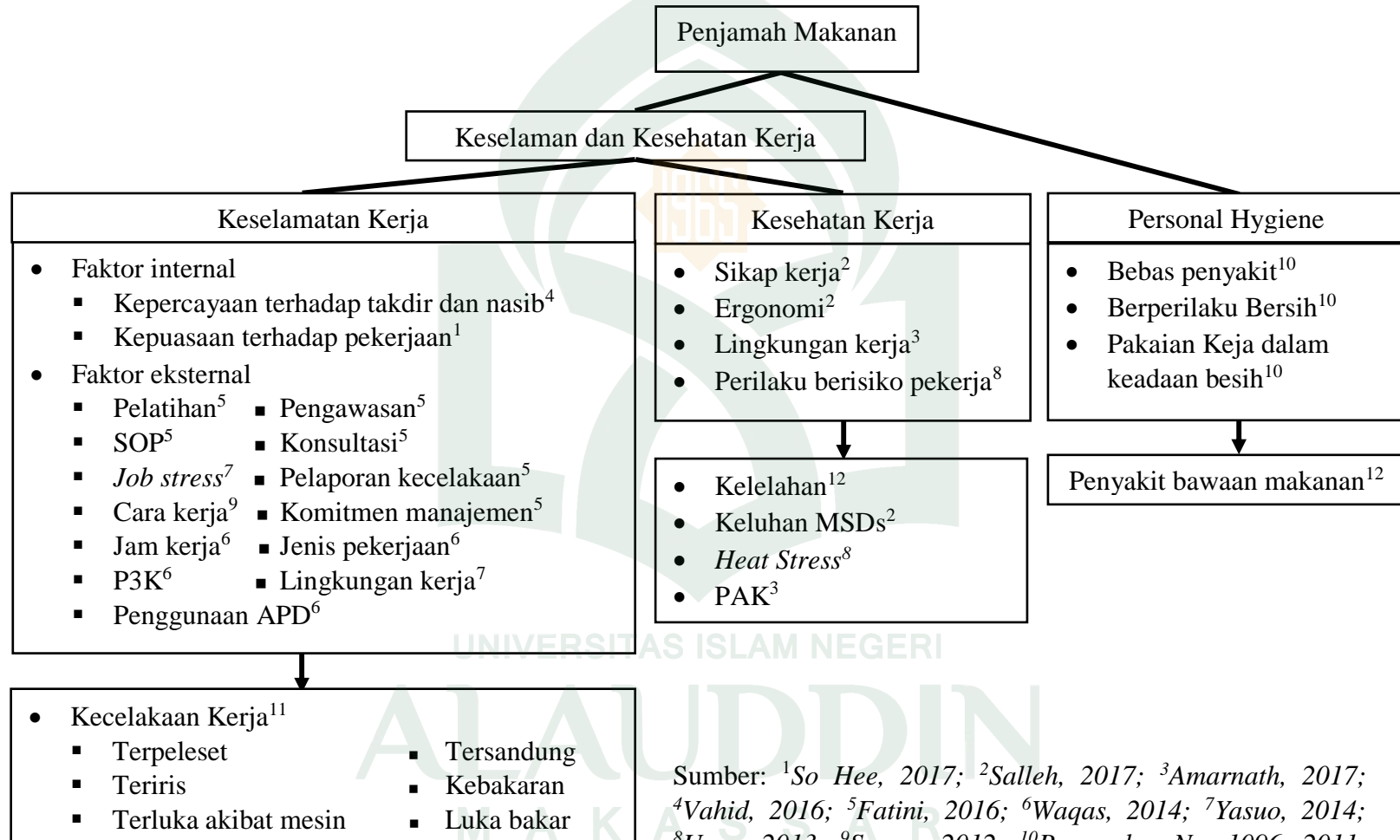

Sumber: ¹So Hee, 2017; ²Salleh, 2017; ³Amarnath, 2017; ⁴Vahid, 2016; ⁵Fatini, 2016; ⁶Waqas, 2014; ⁷Yasuo, 2014; ⁸Ugur, 2013; ⁹Semra, 2012; ¹⁰Permenkes No. 1096, 2011; ¹¹Manchester Metropolitan University, 2006; ¹²WHO, 2006

I. Kerangka Konsep

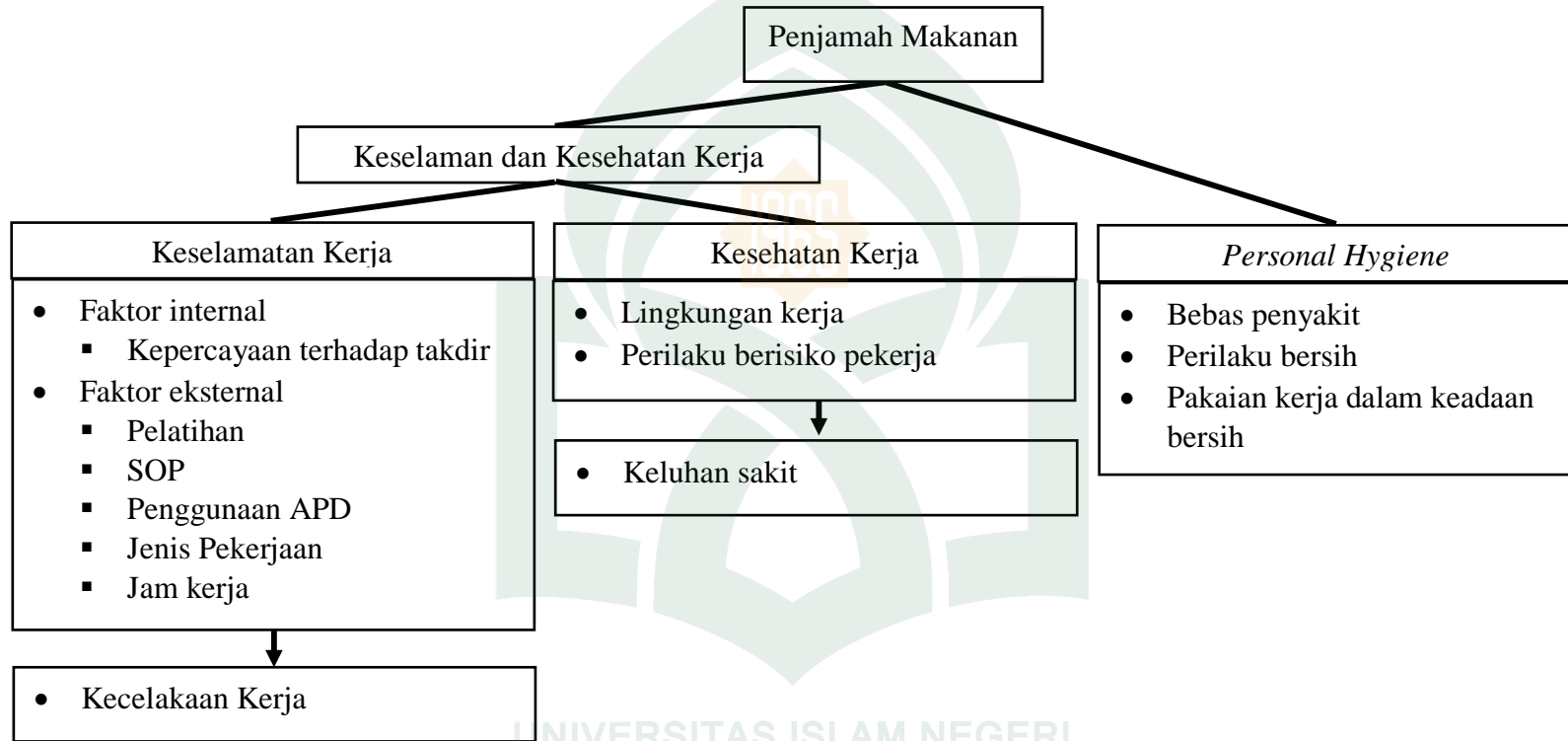

BAB III

METODOLOGI PENELITIAN

A. Jenis dan Lokasi Penelitian

1. Jenis Penelitian

Jenis penelitian yang digunakan adalah penelitian kuantitatif dengan pendekatan deskriptif observasional yakni teknik pengumpulan data dengan menggunakan observasi secara langsung.

2. Lokasi penelitian

Penelitian ini dilakukan di Pondok Pesantren yang ada di Kecamatan Biringkanaya Kota Makassar, yakni Pondok Pesantren Darul Arqam, Pondok Pesantren Darul Aman, Pondok Pesantren Darun Nashar Timor-timur, Pondok Pesantren Ummul Mukminin Putri, Pondok Pesantren Multidimensi Al-Fakhriyah, dan Pondok Pesantren Ulul Albab.

B. Populasi dan Sampel

1. Populasi

Populasi adalah keseluruhan sumber data yang diperlukan dalam suatu penelitian. Populasi dalam ini adalah semua pekerja dapur di Pondok Pesantren Kecamatan Biringkanaya Kota Makassar yakni sebanyak 6 Pondok Pesantren dengan jumlah sebanyak pekerja dapur 30 penjamah makanan (yang bertugas mempersiapkan, membersihkan, dan mengolah bahan dan peralatan) dengan rincian, Pondok Pesantren Darul Arqam dengan 6 penjamah makanan, Pondok Pesantren Darul Aman 9 penjamah makanan, Pondok Pesantren Darun Nashar Timor-timur 2 penjamah makanan, Pondok Pesantren Ummul Mukminin Putri

8 penjamah makanan, Pondok Pesantren Multidimensi Al-Fakhriyah 3 penjamah makanan, dan Pondok Pesantren Ulul Albab 3 penjamah makanan.

2. Sampel

Sampel adalah sebagian dari populasi yang mewakili populasi. Dalam penelitian ini menggunakan teknik pengambilan sampel secara total atau *total sampling*. *total sampling* yaitu teknik pengambilan sampel dimana jumlah sampel sama dengan populasi (Sugiyono, 2007).

C. Metode Pengumpul Data

Pengumpulan data dalam penelitian ini adalah hasil kuesioner yang diisi oleh responden dan observasi yang diisi oleh peneliti di Pondok Pesantren yang ada di Kecamatan Biringkanaya Kota Makassar

D. Instrumen Penelitian

Instrument penelitian yang digunakan dalam penelitian ini adalah kuisisioner dan lembar observasi.

E. Pengolahan dan Analisis data

Pengolahan data yang telah diperoleh dianalisis melalui proses pengolahan data dengan menggunakan program *Microsoft Excel* dan *Statistic Package for Sosial Science* (SPSS) yang mencakup kegiatan-kegiatan sebagai berikut:

1. *Editing*, penyuntingan data yang dilakukan untuk menghindari kesalahan atau kemungkinan adanya kuesioner yang belum terisi.
2. *Coding*, pemberian kode dan scoring pada tiap jawaban untuk memudahkan proses entry data.
3. *Entry data*, setelah proses *coding* dilakukan pemasukan data ke komputer.

4. *Cleaning*, sebelum analisis data dilakukan pengecekan dan perbaikan terhadap data yang sudah masuk, sehingga dengan demikian data tersebut telah siap diolah dan dianalisis.
5. *Tabulating*, dilakukan dengan membuat tabel distribusi frekuensi. Setelah dilakukan pengolahan data dilakukan penyajian data, penyajian data disajikan dalam bentuk tabel dan penjelasan tabel dalam bentuk narasi.

F. Validitas dan Reliabilitas

Dalam penelitian ini, terdapat 5 variabel, yakni variabel keselamatan kerja, variabel kesehatan kerja, variabel *personal hygiene*, variabel kecelakaan kerja, dan variabel penyakit akibat kerja. Hanya 3 dari 5 variabel yang diuji validitas dan reliabilitas pertanyaan kuesionernya. 2 variabel lainnya, pertanyaan kuesionernya diambil dari penelitian sebelumnya, yakni Penelitian oleh Yasuo Haruyama dkk dengan judul “*Burn and Cut Injuries Related to Job Stress among Kitchen Workers in Japan*” pada tahun 2014 dan Penelitian oleh Jinhyun Park dkk dengan judul “*Survey and Analysis of the Accident Cases of Kitchen Workers in Catering and Commercial Kitchens*” pada tahun 2016

1. Uji Validitas

Validitas digunakan untuk mengukur sah atau valid tidaknya suatu butir pertanyaan. Skala butir pertanyaan disebut valid, jika melakukan apa yang seharusnya dilakukan dan mengukur yang seharusnya diukur. Jika skala pengukuran tidak valid maka tidak bermanfaat bagi peneliti, sebab tidak mengukur apa yang seharusnya dilakukan. Secara sederhana pengukuran validitas dapat dilakukan dengan melakukan kolerasi antara skor butir dengan total skor variable (Sunyoto, 2012: 58).

2. Uji Reliabilitas

Reliabilitas menunjukkan tingkat konsistensi dan stabilitas dari data berupa skor hasil persepsi suatu variable baik variable bebas maupun terikat. Dengan demikian reliabilitas meliputi stabilitas ukuran dan konsistensi internal ukuran. Stabilitas ukuran menunjukkan kemampuan sebuah ukuran untuk tetap stabil atau tidak rentan terhadap perubahan situasi apapun. Kestabilan ukuran dapat membuktikan kebaikan (*goodness*) sebuah ukuran dalam mengukur konsep (Sunyoto, 2012: 35).

Uji reliabilitas atau uji konsistensi suatu item pertanyaan dengan membandingkan nilai *cronbach's alpha* dengan ketentuan sebagai berikut:

- a. Jika $0,6 > \textit{cronbach's alpha}$, item pertanyaan reliabel (konsisten).
- b. Jika $0,6 < \textit{cronbach's alpha}$, item pertanyaan tidak reliabel (tidak konsisten).

BAB IV HASIL DAN PEMBAHASAN

A. Gambaran Umum Lokasi Penelitian

Kecamatan Biringkanaya merupakan salah satu dari 14 Kecamatan di kota Makassar dengan luas wilayah 48,22 km², kecamatan ini berbatasan dengan Kecamatan Ujung Tanah di sebelah utara, Kecamatan Tallo di sebelah timur, Kecamatan Makassar di sebelah selatan dan di sebelah barat berbatasan dengan Kecamatan Ujung Pandang. Kecamatan Biringkanaya merupakan daerah bukan pantai dengan topografi ketinggian antara permukaan laut. Kecamatan Biringkanaya terdiri dari 7 kelurahan yaitu Kelurahan Paccerakkang, Kelurahan Daya, Kelurahan Pai, Kelurahan Sudiang Raya, Kelurahan Sudiang, Kelurahan Bulurokeng dan Kelurahan Untia. Menurut jaraknya, letak masing-masing kelurahan ke ibukota kecamatan berkisar antara 1-2 km.

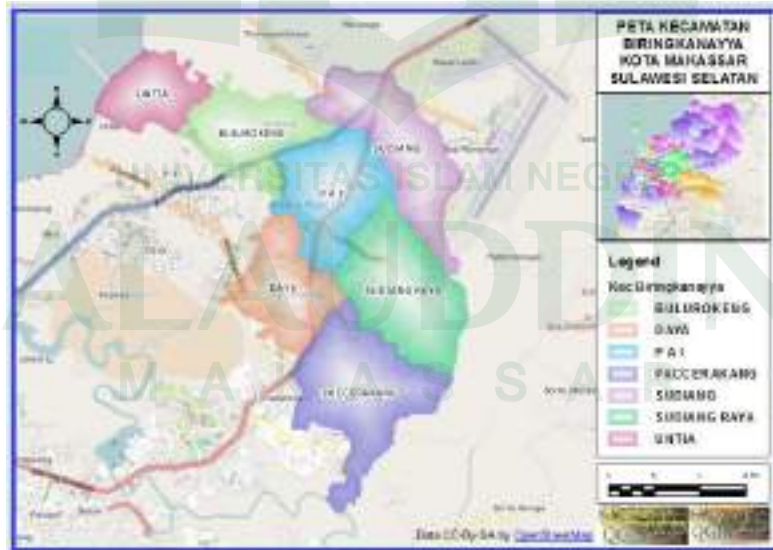

Gambar 4.1 Peta Kecamatan Biringkanaya

Adapun beberapa pondok pesantren yang terdapat di Kecamatan Biringkanaya dalam penelitian ini sesuai Data Kementerian Agama Kota Makassar tahun 2017, sebagai berikut:

1. Pondok Pesantren Darul Arqam Muhammadiyah Gombara

Beralamat di Jl. Prof. Dr. Ir. Sutami Kelurahan Pai Kecamatan Biringkanaya, Pondok Pesantren Darul Arqam resmi didirikan pada tanggal 14 April 1971 dengan akte notaris No. 22 tanggal 09 Juni 1972 yang merupakan pondok pesantren pertama di Kota Makassar. Pada Musyawarah Wilayah Muhammadiyah Wilayah di Limbung Gowa terpilihlah K.H. Abd. Djabbar Ashiry sebagai Ketua dan Drs. Zainuddin Sialla menjadi sekretaris. Dengan visi “menjadi pesantren mandiri, maju, berkualitas, berdaya saing tinggi, dan berwawasan internasional secara holistik yang berlandaskan Alquran dan Assunnah”, Pondok Pesantren Darul Arqam telah berganti 8 (delapan) kali kepemimpinan hingga sekarang. Adapun total santri-santriwati tercatat 2018 sebanyak 500 orang lebih.

2. Pondok Pesantren Darul Aman

Beralamat di Jl. KH. Abd. Djabbar Ashiry No. 1 Gombara, Kelurahan Pai, Kecamatan Biringkanaya, Pondok Pesantren Darul Aman resmi didirikan pada hari Jum'at, 10 Rabiul Awwal 1409 Hijriah bertepatan 21 Oktober 1988 Miladiyah Yayasan Buq'atun Mubarakah didirikan dengan Akte Notaris No. 141, pendiri dan pelaksana utamanya adalah: KH. Abd. Djabbar Ashiry, Al-Ustadz Ahmad Ma'wa, Al-Ustadz H. Muhammad Said A. Samad Lc, dan H. Sempang Ali. Adapun H. Abdul Djaliil Thahir waktu itu sementara menimba ilmu di Universitas Islam Internasional Islamabad Pakistan, kemudian dilanjutkan olehnya.

Dengan visi “Pondok Pesantren Darul Aman adalah sebagai wadah mencetak generasi muslim yang ta’at, berakhlakul karima dan berwawasan luas dan mandiri”, Pondok Pesantren Darul Aman terus mengalami perkembangan, total santri-santriwati tercatat tahun 2018 sebanyak 1000 orang lebih.

3. Pondok Pesantren Puteri Ummul Mukminin

Beralamat di Jl. Perintis kemerdekaan km 17 Kelurahan Pai kecamatan Biringkanaya, Pondok Pesantren Puteri Ummul Mukminin resmi didirikan pada tahun 1987 dengan visi “unggul dalam ketaqwaan, intelektualitas, kemandirian, dan kepeloporan dalam amar ma’ruf nahi munkar yang berlandaskan Alquran dan al-Sunnah”. Pada 1 Muharram 1404 H bertepatan dengan tanggal 8 Oktober 1983, dilaksanakan acara pertukaran tanah wakaf ini, pihak ahli waris diwakili oleh Bapak Drs. H. Muh. Yusuf Kalla sedangkan pihak Pimpinan Wilayah ‘Aisyiyah Sulawesi Selatan diwakili oleh ibu Hj. St. Musyawarah Musa, S.H, M.S, yang juga sebagai ketua Pimpinan Wilayah pada saat itu. Pembangunan di atas tanah wakaf ini dimulai pada tahun 1984 dan selesai pada tahun 1987 ditandai dengan diterimanya angkatan pertama sebanyak 17 orang. Pondok Pesantren Puteri Ummul Mukminin terus mengalami perkembangan sejak itu, tercatat total santriwati pada tahun 2018 sebanyak 1.200 orang lebih.

4. Pondok Pesantren Darun Nashar Timor-timur

Beralamat di Jl. Perintis Kemerdekaan KM.17 Blkg. Pabrik Coca Cola Makassar, Yayasan Al-Anshar Timor-timur didirikan atas permohonan seorang putra Timor Timur yang sebelumnya bernama Bonifacio Fransisco Moreira dan setelah masuk Islam berganti nama menjadi Muhammad Juara. Selanjutnya Yayasan ini untuk pertama kalinya di sahkan oleh Notaris Sitske Limowa, SH pada

tanggal 6 September 1993 dengan pendirinya: Muh. Juari, Abdullah Shahib, BA, Mallapiang, dan Muh. Sulhan Rasyid. Berawal dari yayasan sosial panti asuhan, Yayasan Al-Anshar Timor-timur dengan visi “membentuk generasi yang beriman dan bertakwa (ImtaK), berilmu pengetahuan, terampil serta berakhlak mulia” terus mengalami perkembangan yang kemudian dibentuk menjadi Pondok Pesantren Darun Nashar Timor-timur dengan total santri-santriwati pada tahun 2018 sebanyak 310 orang lebih.

5. Pondok Pesantren Multidimensi Al-Fakhriyah

Beralamat di Jl. Ir. Sutami, No. 22 Bulurokeng, Pondok Pesantren Multidimensi Al-Fakhriyah resmi didirikan pada tanggal 23 Juni 2006. Sepulangnya ke Tanah Air setelah menyelesaikan pendidikannya di Mesir, Ustadz Taufiqurrahman, Lc mendirikan Pondok Pesantren Multidimensi Al-Fakhriyah yang awalnya merupakan sekolah umum biasa dengan visi “tercipta insan yang mampu mengintegrasikan kekuatan qalbu, akal, dan fisik dengan nilai-nilai islam”. Santri angkatan pertama yang dibimbing oleh beliau hanya 5 orang saja, namun Pondok Pesantren Multidimensi Al-Fakhriyah terus mengalami perkembangan, tercatat total santri-santriwati pada tahun 2018 berkisar 300 orang lebih yang terus dibimbing langsung oleh Ustadz Taufiqurrahman, Lc dan istrinya sampai sekarang.

6. Pondok Pesantren Ulul Albab

Beralamat di Jl. Dg. Ramang Kelurahan Sudiang Raya Kecamatan Biringkanaya, Pondok Pesantren Ulul Albab resmi didirikan pada tahun 1998. Pondok Pesantren Ulul Albab terus mengalami perkembangan, tercatat total santri-santriwati pada tahun 2018 sebanyak 560 orang lebih.

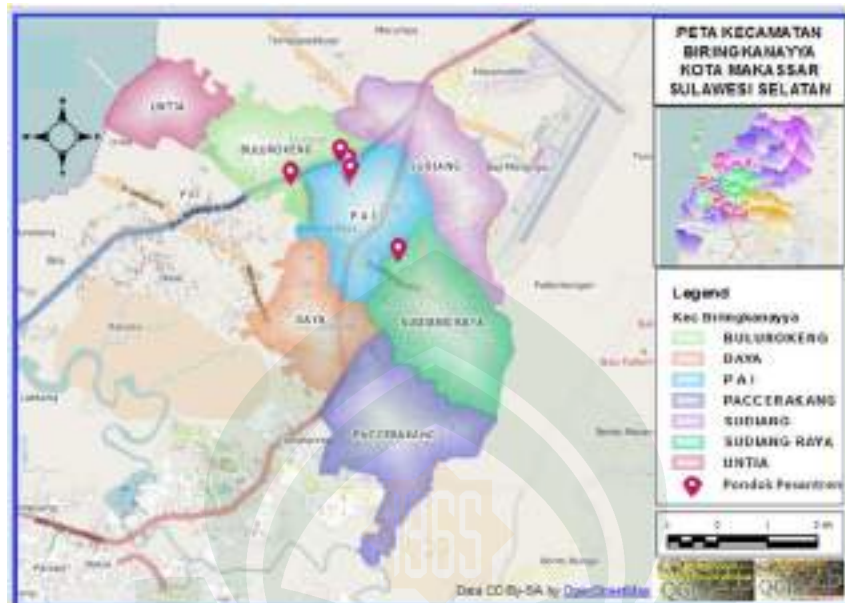

Gambar 4.2 Lokasi Pondok Pesantren dalam Kecamatan Biringkanaya

B. Hasil Penelitian

1. Penjamah makanan

Penjamah makanan adalah orang yang secara langsung berhubungan dengan makanan dan peralatan mulai dari tahap persiapan, pembersihan, pengolahan, pengangkutan, sampai penyajian. Dalam penelitian ini, yang akan menjadi responden adalah penjamah makanan yang mempersiapkan, membersihkan, dan mengolah bahan dan peralatan di pondok pesantren yang ada di Kecamatan Biringkanaya Kota Makassar. Adapun jumlah pekerja dapur dan responden dapat dilihat pada tabel:

Tabel 4.1
Distribusi responden berdasarkan jumlah penjamah makanan di Pondok Pesantren Kecamatan Biringkanaya Tahun 2018

Pondok pesantren	Pekerja dapur (org)	Responden (org)
Darul Arqam	5	5
Darul Aman	13	8
Ummul Mukminin	9	8
Darun Nashar	3	2
Al-Fakhriyah	3	3
Ulul Albab	3	3
Total	37	30

Sumber: Data primer 2018

Berdasarkan tabel 4.1 di atas menunjukkan bahwa dari 37 pekerja dapur di Pondok Pesantren Kecamatan Biringkanaya, terdapat 30 penjamah makanan yang diambil sebagai responden penelitian ini. Adapun karakteristik responden sebagai berikut:

a. Jenis kelamin

Jenis kelamin adalah atribut-atribut fisiologis dan anatomis yang membedakan antara laki-laki dan perempuan. Distribusi responden menurut jenis kelamin dapat dilihat pada tabel:

Tabel 4.2
Distribusi responden berdasarkan jenis kelamin penjamah makanan di Pondok Pesantren Kecamatan Biringkanaya Tahun 2018

Jenis kelamin	Frekuensi (N)	Persentase (%)
Laki-laki	2	6.7
Perempuan	28	93.3
Total	30	100

Sumber: Data primer 2018

Berdasarkan tabel 4.2 di atas menunjukkan bahwa dari 30 responden (100%) yang berjenis kelamin perempuan sebanyak 28 responden (93.3%) dan laki-laki sebanyak 2 responden (6.7%).

b. Umur

Umur adalah rentang kehidupan yang diukur dengan tahun, dalam penelitian ini usia dikategorikan menjadi usia muda (<40 tahun) dan usia tua (≥ 40 tahun) (Tomita, 2013: 4). Umur adalah usia individu yang dihitung mulai saat dilahirkan sampai saat berulang tahun. Distribusi responden menurut umur dapat dilihat pada tabel berikut:

Tabel 4.3
Distribusi responden berdasarkan umur penjamah makanan di Pondok Pesantren Kecamatan Biringkanaya Tahun 2018

Umur (tahun)	Frekuensi (N)	Persentase (%)
<40	10	33.3
≥ 40	20	66.7
Total	30	100

Sumber: Data primer 2018

Berdasarkan tabel 4.3 di atas menunjukkan bahwa dari 30 responden (100%), responden berumur kurang dari 40 tahun sebanyak 10 responden (33.3%) dan responden berumur lebih dari 40 tahun sebanyak 20 responden (66.7%).

c. Masa kerja

Masa kerja adalah waktu yang dihabiskan responden dalam pekerjaannya sekarang. Masa kerja dihitung dari mulai responden bekerja sampai saat pemberian kuesioner, masa kerja terbagi antara 2 kategori yakni 5 tahun atau kurang dan lebih dari 5 tahun kerja (Tomita, 2013: 4). Distribusi responden menurut masa kerja dapat dilihat pada tabel berikut:

Tabel 4.4
Distribusi responden berdasarkan masa kerja penjamah makanan di
Pondok Pesantren Kecamatan Biringkanaya Tahun 2018

Masa kerja (tahun)	Frekuensi (N)	Persentase (%)
≤5	17	56.7
>5	13	43.3
Total	30	100

Sumber: Data primer 2018

Berdasarkan tabel 4.4 di atas menunjukkan bahwa dari 30 responden (100%) responden dengan masa kerja kurang dari atau 5 tahun sebanyak 17 responden (56.7%) dan responden dengan masa kerja lebih dari 5 tahun sebanyak 13 responden (43.3%).

d. Pengalaman kerja

Pengalaman kerja adalah pengalaman responden bekerja sebagai penjamah makanan di tempat lain sebelum memulai bekerja di tempat sekarang. Pengalaman kerja dalam tahun adalah kurun waktu yang dihabiskan responden mulai bekerja sampai berhenti bekerja. Distribusi responden menurut pengalaman kerja dapat dilihat pada tabel berikut:

Tabel 4.5
Distribusi responden berdasarkan pengalaman kerja penjamah makanan di
Pondok Pesantren Kecamatan Biringkanaya Tahun 2018

Pengalaman kerja	Frekuensi (N)	Persentase (%)
Sebagai pekerja dapur di pondok pesantren lain	1	3.3
Tidak ada	29	96.7
Total	30	100

Sumber: Data primer 2018

Berdasarkan tabel 4.5 di atas menunjukkan bahwa dari 30 responden (100%) hanya 1 responden (3.3%) yang memiliki pengalaman kerja sebagai penjamah makanan di tempat lain yakni selama 15 tahun di pondok pesantren lain, sedangkan 29 responden (96.7%) tidak memiliki pengalaman kerja sebagai penjamah makanan.

2. Keselamatan kerja

Keselamatan kerja adalah segala upaya yang dilakukan untuk melindungi pekerja agar terhindar dari kejadian yang tidak diinginkan yang dapat mengganggu proses kerja baik yang dilakukan oleh pekerja ataupun oleh pengusaha. Dalam penelitian ini, penerapan keselamatan kerja ditinjau dengan menggunakan 17 pertanyaan kuesioner. Adapun distribusi responden berdasarkan penerapan keselamatan kerja dapat dilihat pada tabel:

Tabel 4.6
Distribusi responden berdasarkan kategori nilai penerapan keselamatan kerja penjamah makanan di Pondok Pesantren Kecamatan Biringkanaya Tahun 2018

Kategori	Frekuensi (N)	Persentase (%)
Baik	11	36.7
Cukup	18	60
Kurang	1	3.3
Total	30	100

Sumber: Data primer 2018

Berdasarkan tabel 4.6 di atas menunjukkan bahwa dari 30 responden (100%), responden paling banyak mendapatkan nilai dengan kategori cukup sebanyak 18 responden (60%), sedangkan responden paling sedikit mendapatkan nilai dengan kategori kurang sebanyak 1 responden (3.3%). Adapun distribusi responden berdasarkan faktor yang mempengaruhi keselamatan kerja sebagai berikut:

a. Kepercayaan terhadap takdir

Tabel 4.7
Distribusi responden berdasarkan kepercayaan terhadap takdir di Pondok Pesantren Kecamatan Biringkanaya Tahun 2018

Kategori	Frekuensi (N)	Persentase (%)
Baik	7	23.3
Kurang	23	76.6
Total	30	100

Sumber: Data primer 2018

Berdasarkan tabel 4.7 di atas menunjukkan bahwa dari 30 responden (100%) responden yang mendapatkan nilai dengan kategori cukup sebanyak 7 responden (23.3%) dan responden yang mendapatkan nilai dengan kategori kurang sebanyak 23 responden (76.6%).

b. Pelatihan

Tabel 4.8
Distribusi responden berdasarkan pelatihan di Pondok Pesantren
Kecamatan Biringkanaya Tahun 2018

Kategori	Frekuensi (N)	Persentase (%)
Baik	18	60
Kurang	12	40
Total	30	100

Sumber: Data primer 2018

Berdasarkan tabel 4.8 di atas menunjukkan bahwa dari 30 responden (100%) responden yang mendapatkan nilai dengan kategori cukup sebanyak 18 responden (60%) dan responden yang mendapatkan nilai dengan kategori kurang sebanyak 12 responden (40%).

c. Standar operasional prosedur

Tabel 4.9
Distribusi responden berdasarkan standar operasional prosedur di Pondok
Pesantren Kecamatan Biringkanaya Tahun 2018

Kategori	Frekuensi (N)	Persentase (%)
Baik	16	53.3
Kurang	14	46.7
Total	30	100

Sumber: Data primer 2018

Berdasarkan tabel 4.9 di atas menunjukkan bahwa dari 30 responden (100%) responden yang mendapatkan nilai dengan kategori cukup sebanyak 16 responden (53.3%) dan responden yang mendapatkan nilai dengan kategori kurang sebanyak 14 responden (46.7%).

d. Alat pelindung diri

Tabel 4.10

Distribusi responden berdasarkan penggunaan alat pelindung diri di Pondok Pesantren Kecamatan Biringkanaya Tahun 2018

Kategori	Frekuensi (N)	Persentase (%)
Baik	2	6.7
Kurang	28	93.3
Total	30	100

Sumber: Data primer 2018

Berdasarkan tabel 4.10 di atas menunjukkan bahwa dari 30 responden (100%) responden yang mendapatkan nilai dengan kategori cukup sebanyak 2 responden (6.7%) dan responden yang mendapatkan nilai dengan kategori kurang sebanyak 28 responden (93.3%).

e. Jam kerja

Tabel 4.11

Distribusi responden berdasarkan jam kerja diri di Pondok Pesantren Kecamatan Biringkanaya Tahun 2018

Kategori	Frekuensi (N)	Persentase (%)
Baik	7	23.3
Kurang	23	76.7
Total	30	100

Sumber: Data primer 2018

Berdasarkan tabel 4.11 di atas menunjukkan bahwa dari 30 responden (100%) responden yang mendapatkan nilai dengan kategori cukup sebanyak 7 responden (23.3%) dan responden yang mendapatkan nilai dengan kategori kurang sebanyak 23 responden (76.7%).

3. Kecelakaan kerja

Kecelakaan kerja adalah semua kejadian yang tidak diinginkan dan merugikan yang terjadi saat bekerja atau saat berada di tempat kerja yang dapat mengganggu proses kerja. Beberapa kecelakaan kerja yang dapat terjadi di dapur yakni terpeleset, tersandung, luka iris, dan luka bakar.

Tabel 4.12
Distribusi responden berdasarkan kecelakaan kerja 3 bulan terakhir Penjamah makanan di Pondok Pesantren Kecamatan Biringkanaya Tahun 2018

Kecelakaan kerja	Ya		Tidak		Total	
	n	%	n	%	N	%
Luka iris	24	80	6	20	30	100
Luka bakar	18	60	12	40	30	100
Terpeleset	10	34	20	66	30	100
Tersandung	7	23	23	77	30	100
Tidak pernah	3	10	27	90	30	100

Sumber: Data primer 2018

Berdasarkan tabel 4.12 di atas menunjukkan bahwa dari 30 responden (100%), responden paling banyak menjawab bahwa mereka mengalami luka iris dalam 3 bulan terakhir sebanyak 24 responden (80%), sedangkan 3 responden (10%) menjawab bahwa mereka tidak mengalami kecelakaan kerja dalam 3 bulan terakhir.

Tabel 4.13
Distribusi responden berdasarkan penyebab luka iris penjamah makanan di Pondok Pesantren Kecamatan Biringkanaya Tahun 2018

Sebab luka iris	Frekuensi (N)	Persentase (%)
Teriris oleh pisau saya sendiri	23	95.8
Teriris oleh piring pecah	1	4.2
Total	24	100

Sumber: Data primer 2018

Berdasarkan tabel 4.13 di atas menunjukkan bahwa dari 24 responden (100%) responden yang menjawab mereka teriris oleh pisau sendiri sebanyak 23 responden (95.8%) dan responden yang menjawab mereka teriris oleh piring pecah sebanyak 1 responden (4.2%).

Tabel 4.14
Distribusi responden berdasarkan berapa kali mengalami luka iris dalam 3 bulan terakhir penjamah makanan di Pondok Pesantren Kecamatan Biringkanaya Tahun 2018

Kejadian luka iris	Frekuensi (N)	Persentase (%)
>5 kali	21	87.5
5-10 kali	3	12.5
Total	24	100

Sumber: Data primer 2018

Berdasarkan tabel 4.14 di atas menunjukkan bahwa dari 24 responden (100%) responden yang menjawab mereka mendapatkan luka iris kurang dari 5 kali dalam 3 bulan terakhir sebanyak 21 responden (87.5%) dan responden yang menjawab mereka mendapatkan luka iris 5 sampai 10 kali dalam 3 bulan terakhir sebanyak 3 responden (12.5%).

Tabel 4.15
Distribusi responden berdasarkan penyebab luka bakar penjamah makanan di Pondok Pesantren Kecamatan Biringkanaya Tahun 2018

Sebab luka bakar	Ya		Tidak		Total	
	n	%	n	%	N	%
Air panas	5	28	13	72	18	100
Minyak panas	15	83	3	17	18	100
Panci panas	5	28	13	72	18	100

Sumber: Data primer 2018

Berdasarkan tabel 4.15 di atas menunjukkan bahwa dari 18 responden (100%) responden paling banyak menjawab mereka terluka akibat minyak panas sebanyak 15 responden (83%).

Tabel 4.16
Distribusi responden berdasarkan lokasi luka bakar penjamah makanan di Pondok Pesantren Kecamatan Biringkanaya Tahun 2018

Lokasi luka bakar	Frekuensi (N)	Persentase (%)
Tangan	14	77
Lengan	1	6
Lengan dan Kaki	1	6
Tangan dan Lengan	2	11
Total	18	100

Sumber: Data primer 2018

Berdasarkan tabel 4.16 di atas menunjukkan bahwa dari 18 responden (100%) responden, responden paling banyak menjawab lokasi luka bakar mereka di tangan sebanyak 14 responden (77%), sedangkan responden paling sedikit menjawab lokasi luka bakar mereka di lengan dan kaki sebanyak 1 responden (6%).

Tabel 4.17
Distribusi responden berdasarkan berapa kali mengalami luka bakar dalam 3 bulan terakhir penjamah makanan di Pondok Pesantren Kecamatan Biringkanaya Tahun 2018

Kejadian luka bakar	Frekuensi (N)	Persentase (%)
>5 kali	15	83
5-10 kali	2	11
10-20 kali	1	6
Total	10	100

Sumber: Data primer 2018

Berdasarkan tabel 4.17 di atas menunjukkan bahwa dari 18 responden (100%) responden paling banyak menjawab bahwa mereka menderita luka bakar kurang dari 5 kali dalam 3 bulan terakhir sebanyak 15 responden (83%) dan responden paling sedikit menjawab bahwa mereka menderita luka bakar 10 sampai 20 kali dalam 3 bulan terakhir sebanyak 1 responden (6%).

4. Kesehatan kerja

Kesehatan kerja adalah upaya-upaya yang ditujukan untuk memperoleh kesehatan yang setinggi-tingginya dengan cara mencegah dan memberantas penyakit yang diidap oleh pekerja, mencegah kelelahan kerja, dan menciptakan lingkungan kerja yang sehat. Kesehatan pekerja juga dapat dipengaruhi oleh perilaku beresiko pekerja dan lingkungan sekitar pekerja. Dalam penelitian ini, penerapan kesehatan kerja ditinjau dengan menggunakan 7 pertanyaan kuesioner. Adapun distribusi responden berdasarkan penerapan kesehatan kerja dapat dilihat pada tabel:

Tabel 4.18
Distribusi responden berdasarkan kategori nilai penerapan kesehatan kerja penjamah makanan di Pondok Pesantren Kecamatan Biringkanaya Tahun 2018

Kategori	Frekuensi (N)	Persentase (%)
Baik	5	16.7
Cukup	16	53.3
Kurang	9	30
Total	30	100

Sumber: Data primer 2018

Berdasarkan tabel 4.18 di atas menunjukkan bahwa dari 30 responden (100%), responden paling banyak mendapatkan nilai dengan kategori cukup sebanyak 16 responden (53.3%), sedangkan responden paling sedikit mendapatkan nilai dengan kategori baik sebanyak 5 responden (16.7%). Adapun distribusi responden berdasarkan faktor yang mempengaruhi kesehatan kerja sebagai berikut:

a. Lingkungan kerja

Tabel 4.19
Distribusi responden berdasarkan lingkungan kerja di Pondok Pesantren Kecamatan Biringkanaya Tahun 2018

Kategori	Frekuensi (N)	Persentase (%)
Baik	10	33.3
Kurang	20	66.7
Total	30	100

Sumber: Data primer 2018

Berdasarkan tabel 4.19 di atas menunjukkan bahwa dari 30 responden (100%) responden yang mendapatkan nilai dengan kategori cukup sebanyak 10 responden (33.3%) dan responden yang mendapatkan nilai dengan kategori kurang sebanyak 20 responden (66.7%).

b. Perilaku berisiko

Tabel 4.20
Distribusi responden berdasarkan perilaku berisiko di Pondok Pesantren Kecamatan Biringkanaya Tahun 2018

Kategori	Frekuensi (N)	Persentase (%)
Baik	23	76.7
Kurang	7	23.3
Total	30	100

Sumber: Data primer 2018

Berdasarkan tabel 4.20 di atas menunjukkan bahwa dari 30 responden (100%) responden yang mendapatkan nilai dengan kategori cukup sebanyak 23

responden (76.7 %) dan responden yang mendapatkan nilai dengan kategori kurang sebanyak 7 responden (23.3%).

5. Penyakit akibat kerja

Penyakit Akibat Kerja (PAK) adalah segala keluhan sakit oleh responden selama bekerja di dapur.

Tabel 4.21
Distribusi responden berdasarkan keluhan sakit penjamah makanan di Pondok Pesantren Kecamatan Biringkanaya Tahun 2018

Keluhan sakit	Ya		Tidak		Total	
	n	%	n	%	N	%
Pusing	6	20	24	80	30	100
Gatal-gatal	5	16	25	84	30	100
Sesak nafas	4	13	26	87	30	100
Trigger finger	3	10	27	90	30	100
Sakit pinggang	19	63	11	37	30	100
Nyeri sendi	23	76	7	24	30	100
Biang keringat	3	10	27	90	30	100
Nyeri uluhati	2	6.6	29	93.4	30	100
Sakit dada	1	3.3	29	96.7	30	100
Tidak ada	1	3.3	29	96.7	30	100

Sumber: Data primer 2018

Berdasarkan tabel 4.21 di atas menunjukkan bahwa dari 30 responden (100%) responden, responden paling banyak menjawab mereka mengeluhkan nyeri sendi sebanyak 23 responden (76%), sedangkan 1 responden (3.3%) menjawab memiliki keluhan apapun apapun.

6. *Personal hygiene*

Personal hygiene adalah segala perilaku pekerja untuk menjaga kebersihan diri baik selama bekerja maupun di luar tempat kerja. *Personal hygiene* sendiri akan berdampak pada makanan yang dihasilkan penjamah makanan. Dalam penelitian ini, penerapan kesehatan kerja ditinjau dengan menggunakan 10 pertanyaan kuesioner yang mengacu pada Peraturan Menteri

Kesehatan No. 1096 tentang Sanitasi dan higien jasa boga tahun 2013. Adapun distribusi responden berdasarkan penerapan kesehatan kerja dapat dilihat pada tabel:

Tabel 4.22
Distribusi responden berdasarkan kategori nilai penerapan *personal hygiene* penjamah makanan di Pondok Pesantren Kecamatan Biringkanaya Tahun 2018

Kategori	Frekuensi (N)	Persentase (%)
Baik	30	100
Cukup	0	0
Kurang	0	0
Total	30	100

Sumber: Data primer 2018

Berdasarkan tabel 4.22 di atas menunjukkan bahwa dari 30 responden (100%), semua responden (100%) mendapatkan nilai dengan kategori baik untuk penerapan *personal hygiene*.

7. Crosstabulasi

Crosstab (tabel silang) adalah sebuah tabel silang yang terdiri atas satu baris atau lebih, dan satu kolom atau lebih. Dalam penelitian ini, crosstab sekadar menampilkan kaitan antara dua variabel.

a. Keselamatan Kerja

Tabel 4.23
Crosstabulasi jenis kelamin dengan keselamatan kerja penjamah makanan di Pondok Pesantren Kecamatan Biringkanaya Tahun 2018

Jenis Kelamin	Kategori nilai penerapan keselamatan						Total	
	Baik		Cukup		Kurang		N	%
	n	%	n	%	n	%		
Laki-laki	0	0	1	50	1	50	2	100
Perempuan	1	3.6	17	60.7	10	35.7	28	100

Sumber: Data primer 2018

Berdasarkan tabel 4.23 di atas menunjukkan bahwa dari 28 responden (100%) dengan jenis kelamin perempuan paling banyak memiliki penerapan keselamatan kerja yang cukup dengan 17 responden (60.7%), sedangkan dari 2

responden (100%) dengan jenis kelamin laki-laki memiliki penerapan keselamatan kerja yang cukup dan kurang masing-masing dengan 1 responden (50%).

Tabel 4.24
Crosstabulasi umur dengan keselamatan kerja penjamah makanan di Pondok Pesantren Kecamatan Biringkanaya Tahun 2018

Kategori umur (tahun)	Kategori nilai penerapan keselamatan						Total	
	Baik		Cukup		Kurang		N	%
	n	%	n	%	n	%		
<40	0	0	3	30	7	70	10	100
≥40	1	5	15	75	4	40	20	100

Sumber: Data primer 2018

Berdasarkan tabel 4.24 di atas menunjukkan bahwa dari 20 responden (100%) dengan umur ≥ 40 tahun paling banyak memiliki penerapan keselamatan kerja yang cukup dengan 15 responden (75%), sedangkan responden dengan umur < 40 tahun paling banyak memiliki penerapan keselamatan kerja yang kurang dengan 7 responden (70%).

Tabel 4.25
Crosstabulasi lama kerja dengan penerapan keselamatan kerja penjamah makanan di Pondok Pesantren Kecamatan Biringkanaya Tahun 2018

Lama kerja (tahun)	Kategori nilai penerapan keselamatan						Total	
	Baik		Cukup		Kurang		N	%
	n	%	n	%	n	%		
≤ 5	0	0	9	52.9	8	47.1	17	100
> 5	1	7.7	9	69.2	3	23.1	13	100

Sumber: Data primer 2018

Berdasarkan tabel 4.25 di atas menunjukkan bahwa dari 17 responden (100%) dengan lama kerja ≤ 5 tahun paling banyak memiliki penerapan keselamatan kerja yang cukup dengan 9 responden (52.9%) dan dari 13 responden (100%) dengan lama kerja > 5 tahun paling banyak memiliki penerapan keselamatan kerja yang cukup dengan 9 responden (69.2%).

Tabel 4.26
Crosstabulasi kepercayaan terhadap takdir dengan penerapan keselamatan kerja penjamah makanan di Pondok Pesantren Kecamatan Biringkanaya Tahun 2018

Kepercayaan terhadap takdir	Kategori nilai penerapan keselamatan						Total	
	Baik		Cukup		Kurang		N	%
	n	%	n	%	n	%		
Baik	0	0	4	57.1	3	42.9	7	100
Kurang	1	4.3	14	60.9	8	34.8	23	100

Sumber: Data primer 2018

Berdasarkan tabel 4.26 di atas menunjukkan bahwa dari 23 responden (100%) dengan kepercayaan terhadap takdir kurang paling banyak memiliki penerapan keselamatan kerja yang cukup dengan 14 responden (60.9%) dan dari 7 responden (100%) dengan banyak memiliki penerapan keselamatan kerja yang cukup dengan 4 responden (57.1%).

Tabel 4.27
Crosstabulasi pelatihan dengan penerapan keselamatan kerja penjamah makanan di Pondok Pesantren Kecamatan Biringkanaya Tahun 2018

Pelatihan	Kategori nilai penerapan keselamatan						Total	
	Baik		Cukup		Kurang		N	%
	n	%	n	%	n	%		
Baik	0	0	8	44.4	10	55.6	18	100
Kurang	1	8.3	10	83.4	1	8.3	12	100

Sumber: Data primer 2018

Berdasarkan tabel 4.27 di atas menunjukkan bahwa dari 18 responden (100%) dengan pelatihan kurang paling banyak memiliki penerapan keselamatan kerja yang kurang dengan 10 responden (55.6%) dan dari 12 responden (100%) dengan pelatihan baik paling banyak memiliki penerapan keselamatan kerja yang cukup dengan 10 responden (83.4%).

Tabel 4.28
Crosstabulasi standar oprasional prosedur dengan penerapan keselamatan kerja penjamah makanan di Pondok Pesantren Kecamatan Biringkanaya Tahun 2018

SOP	Kategori nilai penerapan keselamatan						Total	
	Baik		Cukup		Kurang		N	%
	n	%	n	%	n	%		
Baik	1	6.2	5	31.2	10	62.5	16	100
Kurang	0	0	13	92.9	1	7.1	14	100

Sumber: Data primer 2018

Berdasarkan tabel 4.28 di atas menunjukkan bahwa dari 16 responden (100%) dengan standar oprasional prosedur kurang paling banyak memiliki penerapan keselamatan kerja yang kurang dengan 10 responden (62.5%) dan responden dengan standar oprasional prosedur baik paling banyak memiliki penerapan keselamatan kerja yang cukup dengan 13 responden (92.9%).

Tabel 4.29
Crosstabulasi penggunaan alat pelindung diri dengan penerapan keselamatan kerja penjamah makanan di Pondok Pesantren Kecamatan Biringkanaya Tahun 2018

APD	Kategori nilai penerapan keselamatan						Total	
	Baik		Cukup		Kurang		N	%
	n	%	n	%	n	%		
Baik	0	0	0	0	2	100	2	100
Kurang	1	3.6	18	60.7	9	35.7	28	100

Sumber: Data primer 2018

Berdasarkan tabel 4.29 di atas menunjukkan bahwa dari 28 responden (100%) dengan penggunaan alat pelindung diri kurang paling banyak memiliki penerapan keselamatan kerja yang cukup dengan 18 responden (60.7%), sedangkan semua responden dengan penggunaan alat pelindung diri yang baik memiliki penerapan keselamatan kerja yang kurang dengan 2 responden (100%).

Tabel 4.30
Crosstabulasi jam kerja dengan penerapan keselamatan kerja penjamah makanan di Pondok Pesantren Kecamatan Biringkanaya Tahun 2018

Jam kerja	Kategori nilai penerapan keselamatan						Total	
	Baik		Cukup		Kurang		N	%
	n	%	n	%	n	%		
Baik	0	0	5	71.4	2	28.6	7	100
Kurang	1	4.3	13	56.5	9	39.1	23	100

Sumber: Data primer 2018

Berdasarkan tabel 4.30 di atas menunjukkan bahwa dari 23 responden (100%) dengan jam kerja kurang paling banyak memiliki penerapan keselamatan kerja yang cukup dengan 13 responden (56.5%) dan responden dengan jam kerja baik kurang paling banyak memiliki penerapan keselamatan kerja yang cukup dengan 5 responden (56.5%).

b. Kecelakaan kerja

Tabel 4.31
Crosstabulasi jenis kelamin dengan kecelakaan kerja penjamah makanan di Pondok Pesantren Kecamatan Biringkanaya Tahun 2018

Jenis Kelamin	Kecelakaan kerja				Total	
	Ya		Tidak		N	%
	n	%	n	%		
Laki-laki	2	100	0	0	2	100
Perempuan	25	89.3	3	10.7	28	100

Sumber: Data primer 2018

Berdasarkan tabel 4.31 di atas menunjukkan bahwa dari 28 responden (100%) dengan jenis kelamin perempuan paling banyak pernah mengalami kecelakaan kerja dengan 25 responden (89.3%), sedangkan semua responden dengan jenis kelamin laki-laki pernah mengalami kecelakaan kerja dengan 2 responden (100%).

Tabel 4.32
Crosstabulasi umur dengan kecelakaan kerja penjamah makanan di Pondok Pesantren Kecamatan Biringkanaya Tahun 2018

Kategori Umur (tahun)	Kecelakaan kerja				Total	
	Ya		Tidak		N	%
	n	%	n	%		
<40	9	90	1	10	10	100
≥40	18	90	2	10	20	100

Sumber: Data primer 2018

Berdasarkan tabel 4.32 di atas menunjukkan bahwa dari 20 responden (100%) dengan umur ≥ 40 tahun paling banyak pernah mengalami kecelakaan kerja dengan 18 responden (90%) dan dari 10 responden (100%) dengan umur <40 tahun paling banyak pernah mengalami kecelakaan kerja dengan 9 responden (90%).

Tabel 4.33
Crosstabulasi lama kerja dengan kecelakaan kerja penjamah makanan di Pondok Pesantren Kecamatan Biringkanaya Tahun 2018

Lama kerja (tahun)	Kecelakaan kerja				Total	
	Ya		Tidak		N	%
	n	%	n	%		
≤ 5	15	88.2	2	11.8	17	100
>5	12	92.3	1	7.7	13	100

Sumber: Data primer 2018

Berdasarkan tabel 4.33 di atas menunjukkan bahwa dari hasil crosstab lama kerja dengan kecelakaan kerja, responden dengan lama kerja >5 tahun paling banyak pernah mengalami kecelakaan kerja dengan 12 responden (92.3%) dan responden dengan lama kerja ≤ 5 tahun paling banyak pernah mengalami kecelakaan kerja dengan 15 responden (88.2%).

Tabel 4.34
Crosstabulasi penerapan keselamatan kerja dengan kecelakaan kerja penjamah makanan di Pondok Pesantren Kecamatan Biringkanaya Tahun 2018

Penerapan keselamatan kerja	Kecelakaan kerja				Total	
	Ya		Tidak		N	%
	n	%	n	%		
Baik	11	100	0	0	11	100
Cukup	16	88.9	2	11.1	18	100
Kurang	0	0	1	100	1	100

Sumber: Data primer 2018

Berdasarkan tabel 4.34 di atas menunjukkan bahwa dari 18 responden (100%) dengan penerapan keselamatan kerja kurang paling banyak mengalami kecelakaan kerja dengan 16 responden (88.9%) dan semua responden dengan penerapan keselamatan kerja baik paling banyak pernah mengalami kecelakaan kerja dengan 11 responden (100%).

c. Kesehatan Kerja

Tabel 4.35
Crosstabulasi jenis kelamin dengan kesehatan kerja penjamah makanan di Pondok Pesantren Kecamatan Biringkanaya Tahun 2018

Jenis Kelamin	Kategori nilai penerapan kesehatan						Total	
	Baik		Cukup		Kurang		N	%
	n	%	n	%	n	%		
Laki-laki	1	50	0	0	1	50	2	100
Perempuan	8	28.6	16	57.1	4	14.3	28	100

Sumber: Data primer 2018

Berdasarkan tabel 4.35 di atas menunjukkan bahwa dari 28 responden (100%) dengan jenis kelamin perempuan paling banyak memiliki penerapan kesehatan kerja yang cukup dengan 16 responden (57.1%), sedangkan dari 2 responden (100%) dengan jenis kelamin laki-laki memiliki penerapan kesehatan kerja yang baik dan kurang masing-masing dengan 1 responden (50%).

Tabel 4.36
Crosstabulasi umur dengan penerapan kesehatan kerja penjamah makanan di Pondok Pesantren Kecamatan Biringkanaya Tahun 2018

Kategori Umur (tahun)	Kategori nilai penerapan kesehatan						Total	
	Baik		Cukup		Kurang		N	%
	n	%	n	%	n	%		
<40	1	10	6	60	3	30	10	100
≥40	8	40	10	50	2	10	20	100

Sumber: Data primer 2018

Berdasarkan tabel 4.36 di atas menunjukkan bahwa dari 20 responden (100%) dengan umur ≥ 40 tahun paling banyak memiliki penerapan kesehatan kerja yang cukup dengan 10 responden (50%) dan dari 10 responden (100%) dengan umur < 40 tahun paling banyak memiliki penerapan kesehatan kerja yang cukup dengan 6 responden (60%).

Tabel 4.37
Crosstabulasi lama kerja dengan penerapan kesehatan kerja penjamah makanan di Pondok Pesantren Kecamatan Biringkanaya Tahun 2018

Lama kerja (tahun)	Kategori nilai penerapan kesehatan kerja						Total	
	Baik		Cukup		Kurang		N	%
	n	%	n	%	n	%		
≤ 5	5	29.4	11	64.7	1	5.9	17	100
> 5	4	30.8	5	38.5	4	30.8	13	100

Sumber: Data primer 2018

Berdasarkan tabel 4.37 di atas menunjukkan bahwa dari 17 responden (100%) dengan lama kerja ≤ 5 tahun paling banyak memiliki penerapan kesehatan kerja yang cukup dengan 11 responden (64.7%) dan dari 13 responden (100%) dengan lama kerja > 5 tahun paling banyak memiliki penerapan kesehatan kerja yang cukup dengan 5 responden (38.5%).

Tabel 4.38
Crosstabulasi lingkungan kerja dengan penerapan kesehatan kerja penjamah makanan di Pondok Pesantren Kecamatan Biringkanaya Tahun 2018

Lingkungan kerja	Kategori nilai penerapan kesehatan kerja						Total	
	Baik		Cukup		Kurang		N	%
	n	%	n	%	n	%		
Baik	0	0	5	50	5	50	10	100
Kurang	9	45	11	55	0	0	20	100

Sumber: Data primer 2018

Berdasarkan tabel 4.38 di atas menunjukkan bahwa dari hasil 20 responden (100%) dengan lingkungan kerja kurang paling banyak memiliki penerapan kesehatan kerja yang cukup dengan 11 responden (55%) dan dari 10 responden (100%) dengan lingkungan kerja baik memiliki penerapan kesehatan kerja yang cukup dan kurang masing-masing dengan 5 responden (50%).

Tabel 4.39
Crosstabulasi perilaku beresiko dengan penerapan kesehatan kerja penjamah makanan di Pondok Pesantren Kecamatan Biringkanaya Tahun 2018

Perilaku beresiko	Kategori nilai penerapan kesehatan kerja						Total	
	Baik		Cukup		Kurang		N	%
	n	%	n	%	n	%		
Baik	4	17.4	14	60.9	5	21.7	23	100
Kurang	5	71.4	2	28.6	0	0	7	100

Sumber: Data primer 2018

Berdasarkan tabel 4.39 di atas menunjukkan bahwa 23 responden (100%) dengan perilaku beresiko baik memiliki penerapan kesehatan kerja yang cukup dengan 14 responden (60.9%) dan responden dengan perilaku beresiko kurang paling banyak memiliki penerapan kesehatan kerja yang baik dengan 5 responden (71.4%).

Tabel 4.40
Crosstabulasi jam kerja dengan penerapan kesehatan kerja penjamah makanan di Pondok Pesantren Kecamatan Biringkanaya Tahun 2018

Jam kerja	Kategori nilai penerapan kesehatan kerja						Total	
	Baik		Cukup		Kurang		N	%
	n	%	n	%	n	%		
Baik	3	42.9	2	28.6	2	28.6	7	100
Kurang	6	26.1	14	60.9	3	13	23	100

Sumber: Data primer 2018

Berdasarkan tabel 4.40 di atas menunjukkan bahwa 23 responden (100%) dengan jam kerja kurang memiliki penerapan kesehatan kerja yang cukup dengan 14 responden (60.9%) dan dari 7 responden (100%) dengan jam kerja baik paling banyak memiliki penerapan kesehatan kerja yang baik dengan 3 responden (42.9%).

d. Penyakit akibat kerja

Tabel 4.41
Crosstabulasi jenis kelamin dengan keluhan sakit penjamah makanan di Pondok Pesantren Kecamatan Biringkanaya Tahun 2018

Jenis Kelamin	Keluhan sakit				Total	
	Ya		Tidak		N	%
	n	%	n	%		
Laki-laki	1	50	1	50	2	100
Perempuan	28	100	0	0	28	100

Sumber: Data primer 2018

Berdasarkan tabel 4.41 di atas menunjukkan bahwa semua responden dengan jenis kelamin perempuan memiliki keluhan sakit dengan 28 responden (100%), sedangkan dari 2 responden (100%) dengan jenis kelamin laki-laki memiliki dan tidak memiliki keluhan sakit dengan masing-masing 1 responden (50%).

Tabel 4.42
Crosstabulasi umur dengan keluhan sakit penjamah makanan di Pondok Pesantren Kecamatan Biringkanaya Tahun 2018

Kategori Umur (tahun)	Keluhan sakit				Total	
	Ya		Tidak		N	%
	n	%	n	%		
<40	9	90	1	10	10	100
≥40	20	100	0	0	20	100

Sumber: Data primer 2018

Berdasarkan tabel 4.42 di atas menunjukkan bahwa semua responden dengan umur ≥ 40 tahun memiliki keluhan sakit dengan 20 responden (100%) dan dari 10 responden (100%) dengan umur < 40 tahun paling banyak memiliki keluhan sakit dengan 9 responden (90%).

Tabel 4.43
Crosstabulasi lama kerja dengan keluhan sakit penjamah makanan di Pondok Pesantren Kecamatan Biringkanaya Tahun 2018

Lama kerja (tahun)	Keluhan sakit				Total	
	Ya		Tidak		N	%
	n	%	n	%		
≤ 5	16	94.1	1	5.9	17	100
> 5	13	100	0	0	13	100

Sumber: Data primer 2018

Berdasarkan tabel 4.43 di atas menunjukkan bahwa dari 17 responden (100%) dengan lama kerja ≤ 5 tahun paling banyak memiliki keluhan sakit dengan 16 responden (94.1%) dan semua responden dengan lama kerja > 5 tahun memiliki keluhan sakit dengan 13 responden (100%).

Tabel 4.44
Crosstabulasi penerapan kesehatan kerja dengan keluhan sakit penjamah makanan di Pondok Pesantren Kecamatan Biringkanaya Tahun 2018

Penerapan kesehatan kerja	Keluhan sakit				Total	
	Ya		Tidak		N	%
	n	%	n	%		
Baik	4	80	1	20	5	100
Cukup	16	100	0	0	16	100
Kurang	9	100	0	0	9	100

Sumber: Data primer 2018

Berdasarkan tabel 4.44 di atas menunjukkan bahwa dari hasil crosstab penerapan kesehatan kerja dengan keluhan sakit, semua responden dengan penerapan kesehatan kerja cukup memiliki keluhan sakit dengan 16 responden (100%) dan dari 5 responden (100%) dengan penerapan kesehatan kerja baik paling banyak memiliki keluhan sakit dengan 4 responden (80%).

C. Pembahasan

1. Penjamah makanan

Penjamah Makanan adalah orang yang secara langsung berhubungan dengan makanan dan peralatan mulai dari tahap persiapan, pembersihan, pengolahan, pengangkutan sampai dengan penyajian. Berdasarkan tabel 4.1 menunjukkan terdapat 37 orang penjamah makanan di Pondok Pesantren Kecamatan Biringkanaya Kota Makassar, meski demikian yang menjadi responden sebanyak 30 orang. Hal ini dikarenakan 7 orang lainnya tidak sesuai dengan karakteristik yang dikehendaki peneliti, yakni penjamah makanan yang mempersiapkan, membersihkan, dan mengolah bahan dan peralatan, 7 orang lainnya bertugas untuk menentukan menu, mengangkut, dan membagikan makanan.

Berdasarkan tabel 4.2 menunjukkan 93.3% responden berjenis kelamin perempuan. Responden mengutarakan perempuan lebih cocok sebagai pekerja dapur dengan alasan pekerjaan dapur memang merupakan pekerjaan perempuan. Hal ini tidak sejalan dengan penelitian oleh Ugur (2013) dan Salleh (2017) yang menunjukkan prevalensi pekerja dapur laki-laki lebih banyak daripada perempuan yakni sebanyak 54% dan 61% berturut-turut. Hal ini

menunjukkan bahwa tanggapan pekerjaan dapur adalah pekerjaan perempuan tidak dapat dianggap benar, sebagian besar pekerjaan dapur dengan skala besar membutuhkan tenaga lebih besar. Tanggapan pekerjaan dapur merupakan pekerjaan perempuan adalah budaya yang dianut sebagian besar masyarakat Indonesia.

2. Keselamatan kerja

Keselamatan terkait dengan kondisi fisik di tempat kerja dan bertujuan untuk menghilangkan atau mengurangi risiko bahaya dan kerusakan ke tingkat yang dapat ditolerir (Towilson 2003 dalam Khan et al, 2014: 1). Keselamatan Kerja adalah keselamatan yang berkaitan dengan hubungan tenaga kerja dengan peralatan kerja, bahan dan proses pengolahannya, landasan tempat kerja dan cara-cara melakukan pekerjaan tersebut (Dainur, 2000: 75 dalam Mardhiyana, 2016: 3). Kawakami (2001) menyatakan bahwa pengusaha perlu menerapkan program keselamatan dan kesehatan untuk memastikan pekerja bekerja di lingkungan kerja yang aman dan sehat. Pekerja memiliki hak untuk berpartisipasi dalam program keselamatan dan kesehatan dan mereka harus memberikan kerja sama penuh dengan pengusaha (Hanim et al. 2016: 1-2).

Berdasarkan tabel 4.6 menunjukkan penerapan keselamatan kerja penjamah makanan di Pondok Pesantren Kecamatan Biringkanaya terbilang cukup. 60% responden mendapatkan kategori nilai cukup dan 36.7% responden yang mendapatkan nilai dengan kategori baik, sedangkan nilai dengan kategori kurang hanya didapatkan oleh 3.3% atau 1 responden.

Dalam teori *Bradley curve* menjelaskan tentang tahapan budaya keselamatan yang dapat dicapai oleh sebuah organisasi atau perusahaan. Dalam teori ini, tahapan paling awal adalah *natural instinct*, yakni para pekerja melakukan tindakan keselamatan hanya berdasarkan ‘rasa’ dan pengalaman mereka, tidak terukur dan juga berbeda-beda setiap orang. Dalam hal ini, pemenuhan tuntutan pekerjaan adalah hal utama sehingga tindakan keselamatan dikesampingkan karena dianggap mengganggu. Setelah melakukan penelitian dengan mengobservasi langsung ke lapangan, menurut peneliti, penerapan keselamatan dan kesehatan kerja penjamah makanan di pondok pesantren Kecamatan Biringkanaya Kota Makassar masih dalam tahap awal dalam teori *Bradley curve*. Berdasarkan hasil penelitian menunjukkan terdapat 46.7% responden yang tidak tahu tentang keselamatan dan kesehatan kerja dan terdapat 53.3% responden yang pernah mendengar atau membaca tentang keselamatan dan kesehatan kerja, sedangkan tidak ada responden yang pernah mengikuti pelatihan ataupun seminar tentang keselamatan dan kesehatan kerja. Pada tabel 4.24 menunjukkan crosstab umur dengan penerapan keselamatan kerja, dalam tabel tersebut dapat dilihat responden dengan umur 40 tahun atau lebih terdapat 5% (1) responden yang memiliki penerapan keselamatan kerja yang baik, namun 75% responden masih dalam kategori cukup. Sedangkan pada tabel 4.25 menunjukkan hasil crosstab lama kerja dengan penerapan keselamatan kerja, dalam tabel tersebut dapat dilihat responden dengan lama kerja lebih dari 5 tahun terdapat 7.7% (1) responden yang memiliki penerapan keselamatan kerja yang baik, namun 69.2% responden masih dalam kategori cukup. Meskipun demikian hasil penelitian

menunjukkan 50% responden merasa perlu adanya penerapan keselamatan dan kesehatan kerja. Responden mengutarakan bahwa jika penerapan keselamatan dan kesehatan kerja benar-benar dapat menurunkan tingkat kecelakaan kerja maka hal itu perlu diterapkan mengingat kejadian kecelakaan dapat mengganggu proses kerja. Hal ini harus ditindak lanjuti oleh pihak pondok pesantren dengan memberikan fasilitas seperti kebijakan dan peraturan yang mendukung penerapan keselamatan kerja, pelatihan atau seminar terkait keselamatan kerja, mengingat setiap pekerja memiliki hak untuk selamat dan sehat dalam bekerja sesuai dengan Undang-Undang Republik Indonesia Nomor 1 Tahun 1970 tentang Keselamatan Kerja.

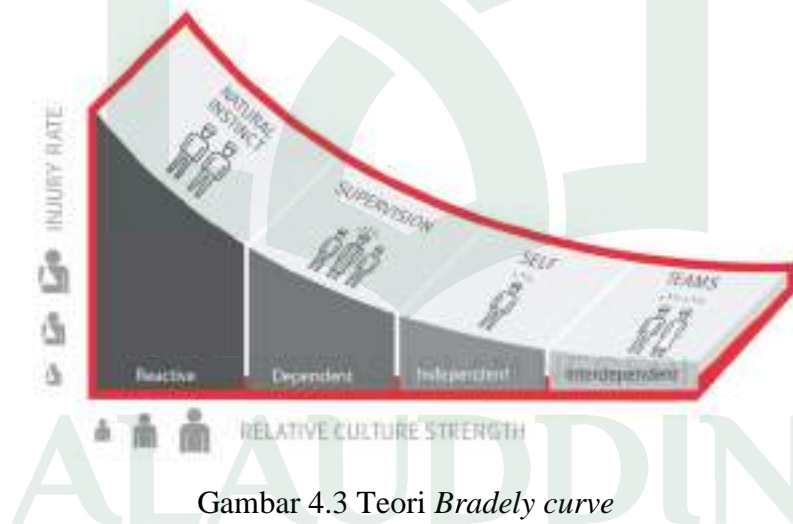

Gambar 4.3 Teori *Bradely curve*

a. Kepercayaan terhadap takdir

Dalam teori domino yang diperkenalkan oleh H.W. Heinrich pada tahun 1931 mengungkapkan bahwa 88% kecelakaan disebabkan oleh perbuatan/tindakan tidak aman dari manusia (*unsafe act*), sedangkan sisanya disebabkan oleh hal-hal yang tidak berkaitan dengan kesalahan

manusia, yaitu 10% disebabkan kondisi yang tidak aman (*unsafe condition*) dan hanya 2% disebabkan takdir Tuhan (Ismara dkk, 2014: 20). Namun, beberapa orang percaya bahwa mereka tidak memiliki peran dalam terjadinya kecelakaan dan takdir mereka telah ditulis, karenanya hal itu tidak dapat diubah. akibatnya segala upaya instansi untuk mengendalikan bahaya di tempat kerja tidak akan berjalan efektif (Gharibi et al. 2016: 2).

Berdasarkan tabel 4.7 menunjukkan 76.6% responden memiliki kepercayaan yang kurang, menurut penelitian yang dilakukan oleh Vahid (2016) menunjukkan bahwa terdapat hubungan antara kepercayaan terhadap takdir dan nasib terhadap kejadian kecelakaan kerja dengan $p\text{-value} < 0.05$. Sebagian besar reponden masih percaya bahwa kecelakaan kerja adalah takdir mereka sehingga mereka merasa bahwa kecelakaan kerja merupakan hal yang dapat terjadi begitu saja. Sedangkan percaya bahwa kejadian atau keadaan buruk adalah takdir atau ketetapan Allah *swt.* tidak sesuai dengan ayat dalam Alquran surah Arra'd/ 13: 11:

إِنَّ اللَّهَ لَا يُعَيِّرُ مَا بِقَوْمٍ حَتَّىٰ يُعَيِّرُوهُمَا بِأَنفُسِهِمْ

Terjemahnya:

“Sesungguhnya Allah tidak merubah keadaan sesuatu kaum sehingga mereka merubah keadaan yang ada pada diri mereka sendiri.” (Kementerian Agama RI, 2017)

Dalam Tafsir Jalalain disebutkan (Sesungguhnya Allah tidak mengubah keadaan sesuatu kaum) artinya Dia tidak mencabut dari mereka nikmat-Nya (sehingga mereka mengubah keadaan yang ada pada diri

mereka sendiri) dari keadaan yang baik dengan melakukan perbuatan durhaka. Sasuai dengan tafsiran Jalalain, Allah swt tidak akan merubah keadaan seseorang sampai dia berusaha untuk merubah keadaannya sendiri. Hal ini sesuai dengan dengan teori domino yang diperkenalkan oleh H.W. Heinrich mengungkapkan bahwa 88% kecelakaan disebabkan oleh perbuatan/tindakan tidak aman dari manusia (*unsafe act*), karenanya kecelakaan dapat terus terjadi jika tidak dilakukan upaya pencegahan dan pengendaliannya. Berdasarkan penelitian menunjukkan 93.3% responden memilih berhati-hati saat bekerja adalah cara untuk menghindari kecelakaan kerja. Meskipun berhati-hati adalah upaya dasar untuk mencegah kecelakaan kerja, namun upaya lainnya yang lebih jelas dan terukur tetap perlu dilaksanakan untuk mencegah kecelakaan kerja, seperti pemberian edukasi dan informasi dengan menggunakan media poster, pengadaan alat pelindung diri, penerapan SOP, dan lainnya. Upaya ini tentu saja perlu dukungan dari pihak pondok pesantren untuk memberikan fasilitas dan kebijakan, peraturan, serta sanksi untuk memaksimalkan penerapannya.

b. Pelatihan

Menurut *International Association of Safety Professional*, salah satu filosofi dasar K3 adalah *Employee must be trained to work safety* (setiap pekerja harus dilatih bekerja dengan aman). Setiap tempat kerja, lingkungan kerja, dan jenis pekerjaan memiliki karakteristik dan persyaratan K3 yang berbeda. K3 harus ditanamkan dan dibangun melalui pembinaan dan pelatihan (Ismara dkk., 2014: 4). Pelatihan akan mendorong karyawan

untuk menjadi produktif dan meningkatkan lingkungan kerja yang lebih aman (Hanim et al. 2016: 2).

Berdasarkan tabel 4.8 menunjukkan 40% responden memiliki pelatihan dengan kategori kurang. Responden mengutarakan bahwa pekerjaan mereka hanya memasak, sehingga pelatihan khusus dirasa tidak perlu. Adapun 60% responden dengan pelatihan dengan kategori baik mengungkapkan bahwa pelatihan yang mereka dapatkan tidak melalui kegiatan formal, yakni pelatihan hanya dilakukan oleh senior mereka dan pelatihan yang dimaksud hanya sekedar memberikan arahan cara memasak. Sedangkan dalam sebuah hadis bahwa Allah swt. mencintai orang-orang yang bekerja secara professional.

عَنْ عَائِشَةَ رَضِيَ اللَّهُ عَنْهَا قَالَتْ: قَالَ رَسُولُ اللَّهِ صَلَّى اللَّهُ عَلَيْهِ وَسَلَّمَ: إِنَّ اللَّهَ تَعَالَى يُحِبُّ إِذَا عَمِلَ أَحَدُكُمْ عَمَلًا أَنْ يُتَّقِنَهُ (رواه الطبرني والبيهقي)

Artinya:

Dari Aisyah r.a., sesungguhnya Rasulullah s.a.w. bersabda: “Sesungguhnya Allah mencintai seseorang yang apabila bekerja, mengerjakannya secara profesional”. (HR. Thabrani, No: 891, Baihaqi, No: 334).

Menurut penelitian yang dilakukan oleh Fatini (2016) menunjukkan adanya hubungan yang kuat antara pelatihan terhadap manajemen luka dengan $p\text{-value}=0.01$. Bailey dan Petersen (1989), Brown (2000), Cooper (2002) dan Zohar (1980) menyepakati untuk dapat mengurangi cedera atau kecelakaan di tempat kerja, program keselamatan misalnya, memberikan pelatihan singkat dan pelatihan induksi tentang keselamatan dan kesehatan

yang harus diterapkan pada industri dan perusahaan manufaktur (Fatini et al. 2016: 2). Meskipun pelatihan secara khusus tidak dilakukan, berdasarkan hasil penelitian menunjukkan 56.7% responden selalu diingatkan untuk bekerja dengan hati-hati dan selamat setiap pagi sebelum bekerja atau dalam keselamatan dan kesehatan kerja dikenal dengan istilah *safety briefing*. Namun dalam penerapannya tidak benar-benar dilakukan pada pagi hari sebelum bekerja, tapi dilakukan saat salah seorang dari responden melakukan hal yang dianggap berbahaya seperti mengangkat wajan berisi minyak panas atau mengangkat panci berisi air panas. Peringatan untuk berhati-hati ini dilakukan oleh sesama, yakni saling mengingatkan. Dalam Alquran surah al-Asr/ 103: 3, disebutkan:

إِلَّا الَّذِينَ آمَنُوا وَعَمِلُوا الصَّالِحَاتِ وَتَوَاصَوْا بِالْحَقِّ وَتَوَاصَوْا بِالصَّبْرِ

Terjemahnya:

“Kecuali orang-orang yang beriman dan orang-orang yang mengerjakan kebajikan dan saling menasihati dalam kebaikan dan saling menasihati dalam kesabaran”

Dalam Tafsir Jalalain disebutkan (Kecuali orang-orang yang beriman dan mengerjakan amal saleh) mereka tidak termasuk orang-orang yang merugi di dalam perniagaannya (dan nasihat-menasihati) artinya sebagian di antara mereka menasihati sebagian yang lainnya (supaya menaati kebenaran) yaitu iman (dan nasihat-menasihati dengan kesabaran) yaitu di dalam menjalankan amal ketaatan dan menjauhi kemaksiatan. Berdasarkan penjelasan tersebut, jelas bahwa saling mengingatkan untuk bekerja dengan hati-hati adalah kebaikan, dan setiap muslim beriman yang

mengerjakan kebaikan sesungguhnya tidak akan merugi dalam perniagaannya (pekerjaannya).

Meskipun pelatihan dan *safety briefing* tidak benar-benar diterapkan sesuai dengan penerapan keselamatan kerja yang seharusnya, berdasarkan hasil penelitian menunjukkan 53.3% responden merasa sangat perlu untuk mengikuti pelatihan keselamatan dan kesehatan kerja dan 36.7% responden merasa perlu, sedangkan hanya 10% responden yang merasa tidak perlu mengikuti pelatihan keselamatan dan kesehatan kerja. Responden mengutarakan mereka bersedia mengikuti pelatihan jika pelatihan tersebut tersedia. Hal ini merupakan sikap positif responden untuk dapat menerapkan keselamatan dan kesehatan kerja, namun fasilitas yang tidak tersedia. Pemberian pelatihan harus diikuti dengan pemberian informasi mengenai masalah keselamatan kerja agar senantiasa dilaksanakan baik dengan menerapkan *safety briefing* ataupun dengan menggunakan media poster dan lainnya yang mengandung pesan-pesan keselamatan.

c. Standar Operasional Prosedur

Menurut Griffin, Standar Operasional Prosedur (SOP) merupakan suatu standar perencanaan yang menguraikan langkah-langkah yang harus dilaksanakan pada keadaan tertentu (Wicaksana, 2016: 103). Berdasarkan tabel 4.9 menunjukkan 53.3% responden memiliki SOP dengan kategori baik, sedangkan 46.7% responden dengan kategori kurang. Namun berdasarkan hasil observasi peneliti tidak menemukan adanya SOP tertempel ataupun tertulis, penjamah makanan mengutarakan bahwa mereka sudah paham dengan benar setiap pekerjaan yang harus dilakukan

lebih dulu dan setelahnya. Responden mengungkapkan hal ini dikarenakan menu makanan yang telah ditentukan dan tidak berubah sehingga mereka sudah mengerti tentang hal-hal yang harus dilakukan untuk menghasilkan menu tersebut. Meskipun hanya 2 pondok pesantren yang memiliki menu makanan yang jelas, tetapi responden dari pondok pesantren lain mengungkapkan bahwa menu makanan hampir selalu sama setiap pekannya. Menurut penelitian yang dilakukan oleh Fatini (2016) menunjukkan adanya hubungan yang kuat antara standar oprasional prosedur terhadap manajemen luka dengan $p\text{-value} < 0.01$.

Meskipun responden tidak memiliki instruksi kerja yang jelas, tetapi berdasarkan hasil penelitian menunjukkan 76.7% responden mengatakan mereka memiliki pembagian pekerjaan. Responden mengutarakan bahwa pekerjaan dibagi berdasarkan kebutuhan, misalnya memasak nasi, memasak lauk, memasak sayur, dan menyiapkan bumbu. Setiap pembagian pekerjaan memiliki penanggungjawab, yakni seseorang bertugas untuk memastikan pembagian pekerjaannya siap sebelum waktu makan dan cukup untuk sekali makan. Namun dalam persiapan bahan dan pembersihan peralatan dan dapur dilakukan bersama. Hal ini dilakukan dikarenakan jumlah makanan yang harus disiapkan cukup banyak dengan waktu yang terbatas. Berdasarkan hasil penelitian menunjukkan 43.3% mengatakan bahawa pembagian pekerjaan sangat perlu dan 40% responden mengatakan perlu. Dengan adanya SOP maka aktivitas yang dilakukan akan terstandarisasi dan memudahkan dalam transparansi serta akuntabilitas di organisasi. Selain itu adanya SOP juga memberikan arahan kerja berupa

konsep yang jelas serta pihak yang bersangkutan (Wicaksana, 2016: 103). Karenanya, penerapan SOP harus dilakukan, tidak hanya sebatas pembuatan, melainkan disertai dengan pemasangan agar dapat terlihat dengan jelas. Penetapan peraturan dan pemberian sanksi akan membantu dalam penerapan SOP. Adapun SOP dalam hal ini tidak hanya sebatas instruksi kerja dalam hal memasak, namun juga dalam hal pembersihan tempat kerja dan peralatan.

d. Penggunaan alat pelindung diri

Menurut Peraturan Menteri Tenaga Kerja dan Transmigrasi Republik Indonesia Nomor PER.08/MEN/VII/2010 Alat pelindung diri (APD) adalah Suatu alat yang mempunyai kemampuan untuk melindungi seseorang yang fungsinya mengisolasi sebagian atau seluruh tubuh dari potensi bahaya di tempat kerja. Alat pelindung diri harus digunakan saat seseorang bekerja di tempat kerja, terutama di tempat-tempat yang akan menimbulkan bahaya bagi dirinya.

Berdasarkan tabel 4.10 menunjukkan 93.3% responden penggunaan alat pelindung diri dalam kategori kurang, hanya penggunaan penutup kepala yang diterapkan dengan baik oleh 96.7% responden. Hal ini dikarenakan sebagian besar responden adalah pekerja wanita dan menurut Islam penggunaan penutup kepala wajib bagi setiap muslimah, sehingga penggunaan penutup kepala wajib dalam lingkungan pondok pesantren. Adapun penggunaan sepatu kerja, sarung tangan, dan celemek berturut-turut 40%, 26.7%, dan 10% responden yang menggunakan, alasan tidak menggunakan alat pelindung diri sebagian besar responden beralasan tidak

disediakan, ini dikarenakan baik pihak pondok pesantren dan penjamah makanan tidak mengetahui pentingnya penggunaan alat pelindung diri. Hal ini sejalan dengan penelitian yang dilakukan oleh Waqqas (2014) mengatakan sebagian besar pekerja tidak menggunakan alat pelindung diri dikarenakan mereka tidak sadar akan pentingnya penggunaan alat pelindung diri. Sedangkan menurut *Japan External Trade Organization* dalam *Restaurant Operations Standards Manual* Semua APD harus tersedia dan digunakan oleh semua penjamah makanan. APD ini harus digunakan, dibersihkan, selalu dalam kondisi baik dan berukuran tepat untuk penggunaan pekerjaan. Penggunaan alat pelindung diri yang masih minim harus terus ditingkatkan dengan penyediaan alat pelindung diri yang sesuai (seminimal mungkin adalah pakaian kerja, sarung tangan tahan panas untuk penanganan peralatan panas dan sarung tangan karet untuk mencuci dan membersihkan peralatan, celemek tahan panas menutupi sampai lutut, dan sepatu boot anti slip). Pengadaan APD harus disertai dengan pemberian edukasi mengenai pentingnya penggunaan alat pelindung diri dan penetapan peraturan dan pemberian sanksi juga harus diterapkan untuk memaksimalkan penggunaan APD.

e. Jenis pekerjaan

Jenis pekerjaan adalah pekerjaan pokok yang harus dikerjakan atau diselesaikan pekerja dalam sehari. Dalam penelitian ini, jenis pekerjaan terbagi antara, memotong dan menyiapkan bahan, memasak dan menggoreng, dan membersihkan dan merapikan peralatan dan tempat kerja. Berdasarkan hasil penelitian menunjukkan 76.7% responden menjawab

mereka memiliki pembagian pekerjaan. Pembagian pekerjaan akan sangat membantu penyelesaian pekerjaan secara efisien dan juga akan sangat berpengaruh pada kemungkinan kecelakaan yang akan didapatkan responden. Hal ini sejalan dengan penelitian yang dilakukan oleh Yasuo (2014) menunjukkan bahwa jenis pekerjaan berbeda memiliki kemungkinan kecelakaan berbeda, penjamah makanan yang bertugas memasak mendapatkan lebih banyak kejadian luka bakar. Meski sebagian besar responden mengatakan bahwa mereka memiliki pembagian pekerjaan maksudnya setiap pembagian pekerjaan memiliki penanggungjawab, yakni seseorang bertugas untuk memastikan pembagian pekerjaannya siap sebelum waktu makan dan cukup untuk sekali makan. Namun dalam persiapan bahan dan pembersihan peralatan dan dapur dilakukan bersama. Hal ini dilakukan dikarenakan jumlah makanan yang harus disiapkan cukup banyak dengan waktu yang terbatas.

f. Jam kerja

Jam kerja adalah kurun waktu yang dihabiskan responden di tempat kerja untuk menyelesaikan pekerjaannya. Jam kerja terhitung mulai dari responden masuk ke tempat kerja sampai responden meninggalkan tempat kerja, tidak termasuk waktu istirahat. Jam kerja dihitung dalam jam per hari dan dalam hari per pekan (minggu).

Berdasarkan hasil penelitian menunjukkan 76.7% responden memiliki jam kerja dengan kategori kurang yakni lebih dari 8 jam per hari dalam 7 hari per minggunya. Hal ini tentu saja telah melewati batas jam kerja yang telah ditentukan dalam ketentuan jam kerja atau waktu kerja

seperti tertuang pada Bab X pasal 77 Undang-Undang Republik Indonesia Nomor 1 Tahun 1970 Dengan peraturan perundangan ditetapkan waktu kerja sebagai berikut:

- 1) 7 (tujuh) jam 1 (satu) hari dan 40 (empat puluh) jam 1 (satu) minggu untuk 6 (enam) hari kerja dalam 1 (satu) minggu; atau
- 2) 8 (delapan) jam 1 (satu) hari dan 40 (empat puluh) jam 1 (satu) minggu untuk 5 (lima) hari kerja dalam 1 (satu) minggu.

Bekerja tidak teratur atau jam kerja yang diperpanjang kemungkinan berdampak negatif untuk kesehatan dan kesejahteraan yang akan berdampak pada stress kerja dan dapat mengganggu fungsi psikofisiologis dan kehidupan sosial (Tucker and Folkard, 2012: 11). Bekerja lembur dapat menyebabkan kelelahan, yang dapat mengganggu kesadaran pekerja akan keselamatannya. Penelitian menunjukkan bahwa pekerja yang bekerja lembur menghadapi risiko cedera di tempat kerja yang lebih besar (Yeh 2017: 4). Berdasarkan hal tersebut, pihak pondok pesantren harus memberikan jadwal untuk mengurangi jam kerja berlebihan baik dengan metode *shift* ataupun lainnya untuk menghindari kelelahan akibat kerja.

3. Kecelakaan kerja

Kecelakaan kerja adalah semua kejadian yang tidak diinginkan dan merugikan yang terjadi saat bekerja atau saat berada di tempat kerja yang dapat mengganggu proses kerja. Faktor kecelakaan kerja secara umum yaitu keadaan pekerja sendiri (*human factor/human error*), mesin dan alat-alat kerja (*machine and tools condition*), dan keadaan lingkungan kerja (*work environment*)

(Narida, 2014: 42). Berdasarkan tabel 4.12 menunjukkan 80% responden mengalami kejadian luka iris, sedangkan 60% responden mengalami kejadian luka bakar. Hal ini tidak sejalan dengan penelitian So Hee (2017) dan Jinhyun (2017) yang menunjukkan tingkat prevalensi kejadian luka bakar lebih tinggi (46% dan 52%) disusul dengan kejadian terpeleset (39% dan 41%) dan luka iris (30% dan 40%). Berdasarkan tabel 4.13 menunjukkan 95.8% kejadian luka iris disebabkan oleh teriris pisau sendiri (*unsafe action*) dengan kuantitas lebih dari 5 kali dalam 3 bulan terakhir terjadi pada 87.5% responden.

Sedangkan berdasarkan tabel 4.15 menunjukkan 83% responden mengatakan kejadian luka bakar paling banyak disebabkan oleh minyak panas. Responden mengungkapkan paling banyak kejadian luka bakar terjadi saat menggoreng telur dan saat menumis bumbu. Berdasarkan hasil penelitian menunjukkan 77% responden mengatakan tangan merupakan lokasi luka bakar paling sering, hal ini sejalan dengan penelitian oleh So Hee (2017) yang menunjukkan bahwa bagian tubuh paling sering terluka adalah tangan dan lengan dengan prevalensi 63%. Meski demikian berdasarkan tabel 4.17 menunjukkan 83% responden mengatakan bahwa mereka hanya terkena luka bakar kurang dari 5 kali dalam 3 bulan terakhir. Hal ini tidak sesuai dengan ungkapan responden yang mengatakan bahwa mereka terkena luka bakar akibat minyak panas hampir setiap kali menggoreng. Saat peneliti menanyakan mengapa responden memilih jawaban kurang dari 5 kali dalam 3 bulan terakhir, responden mengungkapkan bahwa luka bakar yang dialaminya tidak cukup serius untuk dikatakan luka bakar. Mereka mengatakan itu hanyalah percikan minyak saja.

Meski hanya 34% responden yang mengalami kejadian terpeleset berdasarkan tabel 4.7, namun angka ini masih terbilang cukup tinggi. Responden mengungkapkan bahwa mereka mengatakan kejadian terpeleset adalah ketika mereka terjatuh, sedangkan jika mereka tidak terjatuh maka hal itu bukanlah kejadian terpeleset. Namun dalam konteks keselamatan dan kesehatan (K3) kejadian tersebut dapat dikatakan *near miss* atau insiden yakni suatu kejadian yang tidak diinginkan, yang jika sedikit saja keadaan berbeda dapat menyebabkan cedera, kerusakan properti/peralatan, kebakaran dan lain-lain kecelakaan kerja (Kemdikbud, 2013a: 12). Responden mengungkapkan bahwa pelaporan kejadian kecelakaan tidak pernah dilakukan dengan alasan bahwa kejadian tersebut merupakan hal biasa yang menjadi akibat dari pekerjaannya. Hal ini dapat terus terjadi dengan tidak adanya upaya pencegahan dan pengendalian yang dilakukan oleh pihak pondok pesantren. Upaya pencegahan dan pengendalian dapat dilakukan dengan menerapkan kebijakan dan peraturan yang mendukung penerapan keselamatan kerja, pengawasan dan pemberian sanksi juga dapat mendukung terlaksananya penerapan keselamatan kerja. Untuk menangani kecelakaan yang sederhana, pengadaan kotak P3K di unit dapur harus dilakukan dengan pengisiannya disesuaikan kebutuhan para penjamah makanan, serta pengawasan dan pengecekan secara berkala.

Ketentuan keselamatan kerja seperti tertuang pada Bab III pasal 3 Undang-Undang Republik Indonesia Nomor 1 Tahun 1970 yang pertama adalah mencegah dan mengurangi kecelakaan, namun berdasarkan tabel 4.29 menunjukkan 100% responden dengan penerapan keselamatan yang baik mengalami kecelakaan kerja. hal ini disebabkan meskipun responden memiliki

penerapan keselamatan kerja yang baik menurut penelitian ini, namun responden tetap berperilaku tidak aman. Berdasarkan hasil crosstab penerapan keselamatan kerja dengan penggunaan APD menunjukkan 81.8% responden dengan penerapan keselamatan kerja yang baik menggunakan APD dengan kategori kurang. Sedangkan APD adalah alat yg berfungsi untuk melindungi tenaga kerja dalam melakukan pekerjaan agar terhindar dari bahaya di tempat kerja (Kemdikbud, 2013a: 44). Berdasarkan hasil penelitian menunjukkan sebagian besar responden tidak menggunakan APD dengan alasan tidak disediakan oleh pihak pondok pesantren. Semua APD harus tersedia dan digunakan oleh semua penjamah makanan. APD harus digunakan, dibersihkan, selalu dalam kondisi baik dan berukuran tepat untuk penggunaan pekerjaan (JETRO, 2015: 30). Hal ini harus ditindak lanjut oleh pihak pondok pesantren untuk menyediakan APD yang sesuai dan nyaman bagi penjamah makanan (seminimal mungkin adalah pakaian kerja, sarung tangan tahan panas untuk penanganan peralatan panas dan sarung tangan karet untuk mencuci dan membersihkan peralatan, celemek tahan panas menutupi sampai lutut, dan sepatu boot anti slip). Pengadaan APD harus disertai dengan pemberian edukasi mengenai pentingnya penggunaan alat pelindung diri dan penetapan peraturan dan pemberian sanksi juga harus diterapkan untuk memaksimalkan penggunaan APD.

4. Kesehatan kerja

Kesehatan dikaitkan dengan kondisi fisik, baik pikiran dan tubuh, pada semua orang di tempat kerja termasuk para pekerja dan melindungi mereka dari bahaya cedera atau penyakit. Kesehatan kerja adalah: Keadaan sejahtera secara fisik, jiwa dan sosial yg memungkinkan setiap pekerja dapat bekerja produktif

secara sosial ekonomi tanpa membahayakan diri sendiri, teman sekerja, keluarga, masyarakat, dan lingkungan sekitarnya (Kemdikbud, 2013a: 49).

Berdasarkan tabel 4.14 menunjukkan penerapan kesehatan kerja penjamah makanan di Pondok Pesantren Kecamatan Biringkanaya terbilang cukup. 53.3% responden mendapatkan kategori nilai cukup dan 26.7% responden yang mendapatkan nilai dengan kategori baik, meskipun nilai dengan kategori kurang didapatkan oleh 30% responden. Meskipun demikian, pelayanan kesehatan untuk penjamah makanan masih sangat minim, hal ini terlihat dari 5 pondok pesantren tidak memiliki kotak P3K yang tersedia di wilayah dapur. adapun berdasarkan hasil penelitian menunjukkan 80% responden tidak pernah mendapatkan tes kesehatan dari pihak pondok pesantren. Pemeriksaan kesehatan harus dilakukan sebelum pertama kali bekerja dan secara berkala menurut Peraturan Menteri Tenaga Kerja dan Transmigrasi No. 02 Tahun 1980. Karenanya pihak pondok pesantren harus menyediakan fasilitas pelayanan kesehatan yang memadai untuk penjamah makanan dan melaksanakan pemeriksaan kesehatan secara berkala.

a. Lingkungan kerja

Nitisemito (2006) menyatakan bahwa lingkungan kerja merupakan kondisi dari segala sesuatu yang terdapat di sekitar tempat bekerja karyawan yang mampu memberikan pengaruh bagi dirinya dalam melaksanakan pekerjaannya (Suwondo dan Sutanto, 2015: 2). Lingkungan dengan panas dan kelembaban tinggi, seperti dapur, berkontribusi terhadap penyakit yang berkaitan dengan panas di antara para pekerja yang menghabiskan waktu berjam-jam dengan kondisi ini. Stres panas di dapur

dapat disebabkan oleh suhu udara yang tinggi, kelembaban, panas radiasi dan aliran udara. Suhu panas yang disebabkan oleh pekerjaan dapat menyebabkan risiko kesehatan seperti stroke panas akut, masalah sirkulasi darah, dan ketidaknyamanan di tempat kerja (Singh et al. 2016: 2).

Berdasarkan hasil penelitian menunjukkan 56.7% responden merasa suhu di dapur panas dan 50% responden merasa sangat panas saat bekerja di dekat kompor, sedangkan 66.7% responden merasa biasa saja tentang kelembapan di dapur. Penelitian yang dilakukan oleh Amarnath (2016) menunjukkan suhu dalam dapur 38 °C dan kelembapan 66.7%, sedangkan suhu normal yang dianjurkan adalah 20-27°C dan kelembapan adalah 30-60%. Kondisi panas ini dihasilkan dari panas kompor dan kurangnya ventilasi udara pada dapur. Hal tersebut perlu ditindak lanjuti dengan memberikan ventilasi cukup mengingat para penjamah makanan menghabiskan waktu berjam-jam bekerja di dapur, yang akan meningkatkan resiko kejadian penyakit dan kecelakaan.

5. Penyakit akibat kerja

Penyakit Akibat Kerja (PAK) adalah penyakit yang disebabkan oleh pekerjaan atau lingkungan kerja (Permenaker No.1 Tahun 1981). Berdasarkan pengertian tersebut jelas bahwa PAK sangat terkait erat dengan pekerjaan yang dilakukan oleh pekerja, untuk jangka waktu tertentu (Kemdikbud, 2013a: 60). Pekerjaan yang dikerjakan dengan cara kerja yang tidak tepat, serta fasilitas lingkungan kerja yang tidak sesuai dengan ergonomi kerja dalam jangka waktu tertentu akan dapat mengakibatkan terjadinya penyakit akibat kerja.

Berdasarkan tabel 4.15 menunjukkan keluhan tertinggi adalah nyeri sendi dengan 76% responden, diikuti dengan sakit pinggang dengan 63% responden. Kedua keluhan ini merupakan bagian dari keluhan *musculoskeletal*. Penelitian yang dilakukan oleh So Hee (2017) menunjukkan keluhan *musculoskeletal* yang cukup tinggi yakni 30%. Sedangkan penelitian yang dilakukan oleh Salleh (2017) menunjukkan keluhan *musculoskeletal* punggung bagian atas (65%) diikuti lutut (58.3%), punggung bagian bawah (43.3%) dan pundak (43.3%). Upaya pencegahan penyakit akibat kerja dapat dilakukan melalui: 1. Pengaturan tempat kerja, desain tempat kerja disesuaikan dengan anatomi tubuh manusia 2. Pemilihan dan Peraturan Peralatan kerja (*Tools and Equipment*). 3. Pengaturan cara kerja. 4. Pencatatan dan pelaporan, dan 5. Penanganan kasus/*treatment*.

6. *Personal hygiene*

Personal hygiene atau kebersihan diri adalah suatu tindakan memelihara kebersihan dan kesehatan diri untuk kesejahteraan fisik dan psikis. Perilaku personal hygiene adalah suatu pemahaman, sikap dan praktik yang dilakukan oleh seseorang untuk meningkatkan derajat kesehatan, memelihara kebersihan diri, meningkatkan rasa percaya diri, menciptakan keindahan dan mencegah timbulnya penyakit (Rianti, 2017: 54). Kebersihan merupakan salah satu perbuatan yang Allah Swt cintai, sebagaimana dalam Alquran surah at-Taubah/ 9: 108:

فِيهِ رَجَالٌ يُحِبُّونَ أَنْ يَتَّهَرَّوْا ۗ وَاللَّهُ يُحِبُّ الْمُطَهَّرِينَ

Terjemahnya:

“Di dalamnya mesjid itu ada orang-orang yang ingin membersihkan diri. Dan sesungguhnya Allah menyukai orang-orang yang bersih.”

Dalam Tafsir Jalalain disebutka (di dalamnya ada orang-orang) kaum Ansar (yang ingin membersihkan diri. Dan Allah menyukai orang-orang yang bersih) artinya, Allah akan memberikan pahala kepada mereka. Lafal *al-muththahhiriina* asalnya ialah *al-mutathahhiriina* kemudian huruf ta diidgamkan kepada huruf tha yang asal, kemudian jadilah *al-muththahhiriina*. Ibnu Khuzaimah di dalam kitab sahihnya telah meriwayatkan sebuah hadis melalui Uwaimir bin Saidah, bahwasanya pada suatu hari Nabi *saw.* mendatangi mereka (para sahabat) di mesjid Quba. Kemudian beliau bersabda, “Sesungguhnya Allah swt. telah memuji kalian dengan baik atas pembersihan diri kalian sehubungan dengan kisah mesjid kalian ini (Quba). Maka cara pembersihan apakah yang sedang kalian lakukan sekarang ini?” Mereka menjawab, “Demi Allah, wahai Rasulullah, kami tidak mengetahui apa-apa melainkan kami mempunyai tetangga-tetangga Yahudi, mereka lalu membasuh dubur mereka setelah buang air besar, maka kami pun melakukan pembasuhan seperti apa yang mereka lakukan.” Menurut hadis yang lain, yang telah diriwayatkan oleh Imam Bazzar disebutkan bahwa para sahabat mengatakan, “Akan tetapi kami memakai batu terlebih dahulu, kemudian baru kami memakai air.” Maka Nabi *saw.* menjawab, “Itulah yang benar, maka peganglah cara ini oleh kalian.” Dalam penjelasan tersebut jelas bahwa Allah *swt.* sangat menyukai orang-orang yang membersihkan diri dari hal-hal kotor. Sedangkan dalam sebuah hadis disebutkan:

عَنْ أَبِي مَالِكٍ الْحَارِثِيِّ ابْنِ عَاصِمٍ الْأَشْعَرِيِّ رَضِيَ اللَّهُ عَنْهُ قَالَ : قَالَ رَسُولُ

اللَّهِ صَلَّى اللَّهُ عَلَيْهِ وَسَلَّمَ : الطُّهُورُ شَطْرُ الْإِيمَانِ

Artinya:

Dari Abu Malik Al-Harits bin Ashim Al-Asy'ari radhiyallaahu 'anhu, Dia berkata: Rasulullah sholallahu 'alaihi wa sallam pernah bersabda, "Bersuci adalah separuh dari keimanan" (Riwayat Muslim no.223)

Dari hadis tersebut kita dapat mengambil kesimpulan bahwa seorang muslim akan senantiasa menjaga kebersihan dirinya, baik fisik, psikis, dan rohaniyahnya. Berdasarkan tabel 4.16 menunjukkan semua responden (100%) memiliki *personal hygiene* dengan kategori baik. Responden mengutarakan bahwa kebiasaan menjaga kebersihan diri merupakan hal dasar yang didapatkan selama bekerja di lingkungan pondok pesantren. Adapun mandi 2 kali sehari, menggosok gigi 2 kali sehari, mengganti pakaian setiap hari, dan keramas sekali sepekan sesuai dengan persentase berturut-turut menunjukkan lebih dari 70% responden mengatakan selalu melakukannya. Responden mengutarakan bahwa terkadang mereka mandi lebih dari 2 kali sehari dan keramas hampir setiap hari dikarenakan kondisi tempat kerja yang sangat panas.

Meskipun secara keseluruhan, penerapan *personal hygiene* terbilang baik, namun penerapan cuci tangan sebelum, setelah bekerja dan setelah buang air besar masih harus ditindaklanjuti. Berdasarkan hasil penelitian menunjukkan bahwa lebih dari 90% responden mengatakan selalu melakukannya, namun dalam pengaplikasiannya tidak sesuai dengan standar Kementerian Kesehatan RI, bahwa mencuci tangan harus menggunakan sabun di bawah air mengalir selama kurang lebih 15-20 detik. Dari hasil observasi peneliti, responden mengatakan bahwa mereka telah mencuci tangan jika tangan mereka telah basah oleh air atau telah dibilas oleh air. Sedangkan fasilitas mencuci tangan seperti wastafel memang tidak disediakan oleh pihak

pondok pesantren untuk para penjamah makanan. Adapun kebiasaan mengobrol sambil bekerja merupakan hal biasa bagi para responden, 80% responden selalu mengobrol sambil bekerja. Pemberian edukasi untuk tentang tata cara mencuci tangan dengan benar harus dilakukan oleh pihak pondok pesantren untuk menghindari kontaminasi terhadap makanan. Pemberian edukasi harus disertai dengan pengadaan poster dan lainnya yang berisi informasi mengenai pentingnya menjaga kebersihan diri dan tata cara menjaga kebersihan diri yang benar.

D. Fakto pendukung dan penghambat

1. Faktor pendukung
 - a. Sikap ramah dari pihak Pondok Pesantren, ustadz dan ustadzah
 - b. Sikap terbuka para responden dalam setiap pertanyaan sangat membantu dalam memberikan informasi tambahan dalam penelitian ini
 - c. Sikap kooperatif responden dalam memberikan jawaban
2. Faktor penghambat
 - a. Beberapa responden tidak dapat menulis dan membaca sehingga pengisian kuesioner harus dibantu dan memakan waktu yang lebih lama.
 - b. Beberapa responden menggunakan Bahasa Daerah dalam kesehariannya sehingga kuesioner harus diterjemahkan ke dalam Bahasa Daerah.

BAB V

PENUTUP

A. Kesimpulan

Berdasarkan penelitian yang dilakukan pada penjamah makanan di pondok pesantren Kecamatan Biringkanaya Kota Makassar dapat disimpulkan bahwa:

1. Penerapan keselamatan terbilang cukup, sebagian besar responden mendapatkan hasil dengan kategori nilai cukup (60%). Meski demikian sebagian besar responden masih kurang dalam berperilaku aman. Dari hasil data yang ada, responden merasa perlu penerapan keselamatan kerja namun fasilitas yang tidak tersedia.
2. Kecelakaan kerja masih cukup tinggi, responden paling banyak mengalami kejadian luka iris dan responden mengalami kejadian luka bakar dalam 3 bulan terakhir, meskipun responden mengatakan bahwa kejadiannya kurang dari 5 kali dalam 3 bulan terakhir. Responden mengungkapkan bahwa kejadian luka iris dan luka bakar tidak terlalu serius dan dianggap biasa.
3. Penerapan kesehatan kerja terbilang cukup, sebagian besar responden mendapatkan nilai dengan kategori cukup (53.3%). Meskipun demikian fasilitas pelayanan kesehatan masih kurang dan 80% responden tidak pernah mendapatkan tes kesehatan dari pondok pesantren.
4. Keluhan penyakit tertinggi pada penjamah makanan adalah nyeri sendi dan sakit pinggang.
5. Penerapan *personal hygiene* terbilang baik, semua responden memiliki *personal hygiene* dengan kategori baik. Namun penerapan cuci tangan

sebelum dan setelah bekerja dan setelah keluar dari kamar mandi tidak sesuai dengan tata cara cuci tangan yang baik dan benar menurut WHO ataupun Kementerian Kesehatan RI. Hal ini juga diperparah dengan tidak tersedianya fasilitas cuci tangan yang baik.

B. Saran

1. Diharapkan pondok pesantren lebih memperhatikan para penjamah makanan dengan memberikan kebijakan, peraturan-peraturan, dan sanksi yang mendukung penerapan keselamatan dan kesehatan kerja dan *personal hygiene*.
2. Diharapkan pondok pesantren dapat lebih meningkatkan kesadaran dan fasilitas untuk meningkatkan penerapan keselamatan dan kesehatan kerja dan *personal hygiene*.
3. Diharapkan pihak pondok pesantren dapat memberikan jadwal untuk mengurangi jam kerja berlebihan baik dengan metode shift ataupun lainnya untuk menghindari kelelahan akibat kerja.
4. Diharapkan pondok pesantren dapat memberikan pelatihan, edukasi, dan/atau informasi dengan *safety briefing* atau media poster terkait keselamatan dan kesehatan kerja dan *personal hygiene*.
5. Diharapkan pondok pesantren dapat menerapkan SOP, tidak hanya sebatas pembuatan, melainkan disertai dengan pemasangan agar dapat terlihat dengan jelas. Penetapan peraturan dan pemberian sanksi akan membantu dalam penerapan SOP.
6. Diharapkan pondok pesantren dapat memberikan pelayanan kesehatan yang memadai untuk menangani kecelakaan kerja dan penyakit akibat kerja bagi

penjamah makanan seperti pengadaan kotak P3K dan pemeriksaan kesehatan secara berkala.

7. Diharapkan pondok pesantren dapat menyediakan alat pelindung diri yang sesuai dan nyaman (seminimal mungkin adalah pakaian kerja, sarung tangan tahan panas untuk penanganan peralatan panas dan sarung tangan karet untuk mencuci dan membersihkan peralatan, celemek tahan panas menutupi sampai lutut, dan sepatu boot anti slip) bagi penjamah makanan dan juga menyediakan kotak P3K di unit dapur.
8. Bagi peneliti yang tertarik pada penjamah makanan, hendaknya mengangkat masalah kecelakaan kerja atau penyakit akibat kerja.
9. Bagi peneliti selanjutnya diharapkan untuk meneliti perilaku dan kondisi tempat kerja penjamah makanan.
10. Penelitian selanjutnya diharapkan untuk melihat kebijakan dan peraturan yang diterapkan pondok pesantren untuk mendukung penerapan keselamatan dan kesehatan kerja.

DAFTAR PUSTAKA

- Amarnath, et al. "Heat and PAHs Emissions in Indoor Kitchen Air and Its Impact on Kidney Dysfunctions among Kitchen Workers in Lucknow, North". *Plos One* 11, no. 2 (2016): h. 1–16. <https://doi.org/10.1371/journal.pone.0148641>
- Amarnath, et al. "Indoor air pollution and its association with poor lung function, microalbuminuria and variations in blood pressure among kitchen workers in India: a cross-sectional study". *BioMed Central* 16, no. 33 (2017): h. 1–13. <https://doi.org/10.1186/s12940-017-0243-3>.
- Anggiruling, D. O. "Evaluasi Sistem Penyelenggaraan Makanan di Pondok Pesantren Al-Musyarrofah". *Skripsi*. Bogor: Fakultas Ekologi Manusia Institut Pertanian Bogor, 2016.
- Arisna, D. "Tinjauan Perilaku Penjamah Makanan dengan Pengolahan Makanan di Instalasi Gizi Rumah Sakit Umum Daerah Cut Nyak Dhien Meulaboh Kabupaten Aceh Barat". *Skripsi*. Aceh: Fakultas Kesehatan Masyarakat Universitas Teuku Umar, 2013.
- Ugur, et al. "Occupational Allergic Diseases in Kitchen and Health Care Workers : An Underestimated Health Issue". *BioMed Research International* 2013 (2013): h. 4-7, Retrieved from <http://dx.doi.org/10.1155/2013/285420%0AResearch>
- Dewi, N. P. "Faktor-Faktor yang Berhubungan Dengan Kepatuhan Pekerja dalam Melaksanakan Standar Prosedur Kerja (Standard Operasional Procedure/SOP) DI PT Suzuki Indomobil Motor Roda 4 Plant Tambun II Bekasi Tahun 2010". *Skripsi*. Jakarta: Fakultas Kedokteran dan Ilmu Kesehatan Universitas UIN Syarif Hidayatullah, 2010.
- Fathonah, S., dkk. "Peningkatan Pengetahuan Pola Makan Sehat bagi Santri Putri Pondok Pesantren Roudlotul Muftadiin Balekambang Jepara". *Teknobuga* 2, no.2 (2015): h. 26–36.
- Fatini, et al. "Safety And Health Practices And Injury Management In Manufacturing Industry". *Procedia Economics and Finance* 35, (2016): h. 705 – 712. [https://doi.org/10.1016/S2212-5671\(16\)00088-5](https://doi.org/10.1016/S2212-5671(16)00088-5)
- Fatmawati, S., dkk. "Perilaku Higiene Pengolah Makanan Berdasarkan Pengetahuan Tentang Higiene Mengolah Makanan Dalam Penyelenggaraan Makanan Di Pusat Pendidikan Dan Latihan Olahraga Pelajar Jawa Tengah". *Jurnal Gizi Universitas Muhammadiyah Semarang* 2, no. 2 (2013): h. 30–38.
- International Labor Organization. *Keselamatan dan Kesehatan Kerja Keselamatan dan Kesehatan Sarana untuk Produktivitas*. Cet. I; Jakarta: International Labour Office, 2009.
- Islam, S. M. "Hubungan Karakteristik Individu dengan Perilaku Higiene Sanitasi Penjamah Makanan Terhadap Mutu Makanan di Puskesmas Rawat Inap Kabupaten Kulon Progo". *Skripsi*. Yogyakarta: Politeknik Kesehatan Kementerian Kesehatan, 2017.

- Ismara, I., dkk. *Buku Ajar Keselamatan dan Kesehatan Kerja Fakultas Teknik Universitas Negeri Yogyakarta*, 2014.
- Japan External Trade Organization. *Restaurant Operations Standards Manual*, 2015. https://www.jetro.go.jp/ext_images/en/reports/survey/pdf/2015_03_biz4.pdf
- Jinhyun, Park., et al. "Survey and Analysis of the Accident Cases of Kitchen Workers in Catering and Commercial Kitchens", (2017): h. 1–4.
- Kementerian Agama. *Kementerian Agama dalam Angka 2015*. Jakarta: Pusat Informasi dan Hubungan Masyarakat, 2015.
- Kementerian Agama. *Kementerian Agama dalam Angka 2016*. Jakarta: Pusat Informasi dan Hubungan Masyarakat, 2016.
- Kementerian Agama. *Kementerian Agama dalam Angka 2017*. Jakarta: Pusat Informasi dan Hubungan Masyarakat, 2017.
- Kementerian Pendidikan dan Kebudayaan. *Sanitasi, Hygiene, dan Keselamatan dan Kesehatan Kerja bidang Makanan I*. Cet. I; Depok: Kementerian Pendidikan dan Kebudayaan, 2013.
- Kementerian Pendidikan dan Kebudayaan. *Sanitasi, Hygiene, dan Keselamatan dan Kesehatan Kerja bidang Makanan II*. Cet. I; Depok: Kementerian Pendidikan dan Kebudayaan, 2013.
- Marisdaryana, R., H. P. S., dan Yosefin, H. "Teknik Pencucian Alat Makan, Personal Hygiene Terhadap Kontaminasi Bakteri pada Alat Makan". *Jurnal Endurance 2* no. 3 (2017): h. 376-382.
- Manchester Metropolitan University. *Health and Safety Reducing Accidents in Kitchens*, 2006.
- Mulyani, R. "Pengetahuan, Sikap dan Perilaku Higiene Pengolah Makanan". *Jurnal Keperawatan 10*, no. 1 (2014): h. 6–12.
- Narida, A. "Perilaku Sanitasi, Higiene dan Keselamatan Kesehatan Kerja (K3) dalam Praktik Masakan Indonesia Siswa Program Keahlian Tata Boga Smk Negeri 6 Yogyakarta Tahun Pelajaran 2013-2014". *Skripsi*. Yogyakarta: Universitas Negeri Yogyakarta, 2014.
- Nugraheni, R., dan Budiatmo, A. "Pengaruh Standar Operasional Prosedur dan Pengawasan Terhadap Kinerja Pramuniaga Pasaraya Sriratu Pemuda Semarang". *Ilmu Administrasi Bisnis 3*, (2014) h. 187–195.
- Nugroho, D. S. (2016). "Gambaran Perilaku Berisiko (At-Risk Behavior) pada Pekerja Las di CV. Usaha Jaya Kudus Tahun 2015". *Skripsi*. Semarang: Fakultas Ilmu Keolahragaan Universitas Negeri Semarang.
- Purkrifani, E. "Penerapan Personal Hygiene Penjamah Makanan pada Bagian Pengolahan dan Distribusi Di Instalasi Gizi Rumah Sakit Umum Pusat Dr. M. Djamil Padang". *Skripsi*. Padang: Politeknik Kesehatan Kementerian Kesehatan Padang, 2017.

- Purwaningtyas, S. "Gambaran Penyelenggaraan Makan di Pondok Pesantren Al-Qodiri Kabupaten Jember". *Skripsi*. Jember: Fakultas Kesehatan Masyarakat Universitas Jember, 2013.
- Rahmawati, A. D. "Kepatuhan santri terhadap aturan di pondok pesantren modern". *Tesis*. Surakarta: Program Magister Psikologi Sekolah, Universitas Muhammadiyah Surakarta, 2015.
- Rianti, E. *Personal Higiene dalam Perspektif Islam*. Cat. 1; Tangerang selatan: Cinta Buku Media, 2017.
- Şahingöz, S. A., and Şahin, H. "Visually Impaired Individuals and Kitchen Accidents". *British Journal of Humanities and Social Sciences* 4, no. 1 (2012): h. 104-112.
- Salleh, et al. Preliminary Study of Musculoskeletal Complaints and Ergonomic Risk Factors among Catering Workers. *Asia Pacific Environmental and Occupational Health Journal* 3, no. 1 (2017): h. 39 – 43.
- Saryono dan Mekar Dwi Anggreini. *Metodologi Penelitian Kualitatif dan Kuantitatif dalam Bidang Kesehatan*. Cet. I; Yogyakarta: Nuha Medika, 2013.
- So Hee, and Ok, R. J. "Comparative analysis of status of safety accidents and importance-performance analysis (IPA) about precautions of safety accidents by employment type of industry foodservices in Jeonbuk area". *Journal of Nutrition and Health* 50, no. 4 (2017): h. 402–414. Retrieved from <http://dx.doi.org/10.4163/jnh.2017.50.4.402>
- Sunyoto, danang. *Uji validasi dan reliabilitas*. Cet. I; Yogyakarta: Nuha Medika, 2012.
- Suwondo, D. I., dan Sutanto, E. M. "Hubungan Lingkungan Kerja, Disiplin Kerja, dan Kinerja Karyawan". *Jurnal Manajemen dan Kewirausahaan* 17, no. 2 (2015): h. 41–59. <https://doi.org/10.9744/jmk.17.2.135>
- Taqhi, S. A. "Gambaran Sistem Penyelenggaraan Makanan di Pondok Pesantren Hubulo Gorontalo". *Jurnal Mkm*, (2014): h. 241-247.
- Tucker, P., and Folkard, S. *Working time, health and safety: a research synthesis paper*. Cet. I; Geneva: International Labour Organization, 2012. Retrieved from http://www.pacts.org.uk/docs/pdf-bank/ILO_fatigue.pdf
- Republik Indonesia. Undang-undang No. 1 Tahun 1970 tentang Keselamatan Kerja
- Republik Indonesia. Undang-undang No. 13 Tahun 2003 tentang Ketenagakerjaan
- Republik Indonesia. Peraturan Menteri Tenaga Kerja dan Transmigrasi No. 1 Tahun 1981 tentang Kewajiban Melapor Penyakit Akibat Kerja
- Republik Indonesia. Peraturan Menteri Kesehatan No. 1098 Tahun 2003 tentang Persyaratan Hygiene Sanitasi Rumah Makan dan Restoran
- Republik Indonesia. Peraturan Menteri Kesehatan No. 1096 Tahun 2011 tentang Higiene dan Sanitasi Jasaboga.
- Republik Indonesia. Keputusan Menteri No. 867 Tahun 2006 tentang Pedoman

Penyelenggaraan dan Pembinaan Pos Kesehatan Pesantren

- Universitas Islam Negeri Alauddin Makassar. *Pedoman Penulisan Karya Tulis Ilmiah*. Cet. I; Makassar: Alauddin Press, 2013.
- Vahid, et al. "The Relationship between Workers ' Safety Attitudes and Their Beliefs in Destiny , Chance and the Rule of Control Measures in Prevention of Tunneling Accidents". *International Journal of Occupational Hygiene* 8, no. 4, (2016): h. 192–199.
- Waqas,. A., et al. "Occupational Health, Safety and Risk Analysis". *International Journal of Science, Environment and Technology* 3, no. 4 (2014) h. 1336 – 1346.
- World Health Organization. *Penyakit Bawaan Makanan*. Cet. I; Jakarta: Penerbit Buku Kedokteran, 2000.
- World Health Organization. *Five keys for saver food*, 2006.
- Wicaksana, W. R., dkk. "Pembuatan Standar Operasional Prosedur (SOP) Manajemen Akses untuk Aplikasi E-Performance Bina Program Kota Surabaya Berdasarkan Kerangka Kerja ITIL V3 dan ISO". *Jurnal Sisfo* 6, no. 1 (2016): h. 101–116.
- Widyarini. "Pengaruh Persepsi Biaya, Lokasi, Fasilitas, Lingkungan, Figur Pengasuh, dan Metode Belajar terhadap Kepuasan Santri Tinggal di Pondok Pesantren". *Az Zarqa'* 6, no. 1 (2014): h. 37-65.
- Yasuo, et al. "Burn and Cut Injuries Related to Job Stress among Kitchen Workers in Japan". *Industrial Health* 52, (2014): h. 113–120.
- Yeh, L. T. "Incorporating workplace injury to measure the safety performance of industrial sectors in Taiwan". *Sustainability* 9, no. 12 (2017): h. 1-14. <https://doi.org/10.3390/su9122241>



LAMPIRAN

UNIVERSITAS ISLAM NEGERI
ALAUDDIN
M A K A S S A R

1. Lampiran kuesioner penelitian

Nomer Responden : (Diisi oleh peneliti)

Pondok Pesantren :

Tanggal : , / /2018

A. Karakteristik responden

1. Nama : (Boleh nama samaran)
2. Jenis kelamin : Laki-laki/perempuan (Coret yang tidak perlu)
3. Umur : Tahun
4. Jenis pekerjaan:
5. Lama kerja : Tahun, Lama kerja di tempat sekarang: Tahun
6. Pengalaman :
7. Jam kerja : hari/pekan (minggu), jam/hari
8. Riwayat penyakit:

B. Keselamatan Kerja: 22/3= 7, ≥ 7 kurang, 8-14 cukup, >14 baik

Pilihlah satu jawaban yang dianggap paling benar!

1. Apakah Anda tahu tentang K3 atau Keselamatan dan Kesehatan Kerja?
 - a. Saya pernah mendengar/membaca tentang itu 1
 - b. Saya pernah mengikuti seminar/pelatihan K3 2
 - c. Saya tidak tahu 0

I. Kepercayaan terhadap takdir:

1. Kecelakaan kerja adalah semua kejadian yang tidak diinginkan dan merugikan yang terjadi saat bekerja atau saat berada di tempat kerja
Saat terjadi kecelakaan kerja, saya percaya hal itu adalah
 - a. Takdir saya 0
 - b. Kesalahan saya 1
 - c. Kesalahan saya dan peralatan yang kurang memadai 2
2. Saya merasa bahwa kecelakaan kerja dapat dihindari dan dicegah dengan,
 - a. Lebih berhati-hati saat bekerja 1
 - b. Kecelakaan dapat terjadi begitu saja 0
 - c. Menggunakan alat pelindung diri 2
3. Penerapan keselamatan dan kesehatan kerja (K3) dipercaya dapat mengurangi angka kecelakaan kerja. Saya merasa hal itu,
 - a. Perlu 1

- | | | |
|------|--------------------------------------------------------------------------------------------------------------------------------------------------------------|---|
| | b. Sangat perlu | 2 |
| | c. Tidak perlu | 0 |
| II. | Pelatihan: | |
| | 1. Sebelum bekerja pertama kali, saya mendapat pelatihan tentang pekerjaan saya | |
| | a. Pernah | 1 |
| | b. Tidak pernah | 0 |
| | c. Pelatihan dilakukan secara berkala | 2 |
| | 2. Setiap pagi sebelum bekerja, kami biasanya diingatkan untuk bekerja dengan hati-hati dan selamat | |
| | a. Selalu | 2 |
| | b. Tidak pernah | 0 |
| | c. Kadang-kadang | 1 |
| | 3. Pelatihan tentang bekerja dengan aman dan sehat, saya merasa hal itu | |
| | a. Perlu | 1 |
| | b. Sangat perlu | 2 |
| | c. Tidak perlu | 0 |
| | 4. Kami diberitahu tentang bahaya yang mungkin terjadi di dapur | |
| | a. Pernah, saat pertama kali masuk | 1 |
| | b. Setiap kali ada peralatan baru | 2 |
| | c. Tidak pernah | 0 |
| III. | SOP: 3 | |
| | 1. Saya dan kawan-kawan memiliki pembagian pekerjaan masing-masing | |
| | a. Ya, kami memiliki pembagian pekerjaan | 2 |
| | b. Tidak, kami tidak memiliki pembagian pekerjaan | 0 |
| | c. Pembagian pekerjaan dilakukan sebelum memasak oleh kepala dapur | 1 |
| | 2. Saya dan kawan-kawan telah memiliki instruksi atau perintah tertulis yang harus dilakukan secara berurutan untuk menyelesaikan pekerjaan kami setiap hari | |
| | a. Ya, kami memiliki instruksi pekerjaan | 2 |
| | b. Tidak, kami tidak memiliki instruksi pekerjaan | 0 |
| | c. Instruksi pekerjaan dilakukan sebelum memasak oleh kepala dapur | 1 |
| | 3. Saya merasa bahwa pembagian ataupun instruksi pekerjaan yang jelas | |
| | a. Perlu | 1 |
| | b. Sangat perlu | 2 |
| | c. Tidak perlu | 0 |

IV. APD: 6

1. Saat saya bekerja di dapur, saya biasa menggunakan,... (beberapa jawaban diperbolehkan)

a. Pakaian kerja	1	b. Sepatu kerja	1	c. Celemek	1
d. Sarung tangan	1	e. Kacamata	1	d. Penutup kepala	
2. Saya tidak menggunakan pakaian kerja karena,...
 - a. Tidak disediakan
 - b. Disediakan, tapi mengganggu
 - c. Disediakan, tapi hilang atau sudah rusak
 - d. Saya merasa hal itu tidak perlu
3. Saya tidak menggunakan sepatu kerja karena,...
 - a. Tidak disediakan
 - b. Disediakan, tapi mengganggu
 - c. Disediakan, tapi hilang atau sudah rusak
 - d. Saya merasa hal itu tidak perlu
4. Saya tidak menggunakan celemek karena,...
 - a. Tidak disediakan
 - b. Disediakan, tapi mengganggu
 - c. Disediakan, tapi hilang atau sudah rusak
 - d. Saya merasa hal itu tidak perlu
5. Saya tidak menggunakan sarung tangan karena,...
 - a. Tidak disediakan
 - b. Disediakan, tapi mengganggu
 - c. Disediakan, tapi hilang atau sudah rusak
 - d. Saya merasa hal itu tidak perlu
6. Saya tidak menggunakan kecamata karena,...
 - a. Tidak disediakan
 - b. Disediakan, tapi mengganggu
 - c. Disediakan, tapi hilang atau sudah rusak
 - d. Saya merasa hal itu tidak perlu
7. Saya tidak menggunakan penutup kepala karena,...
 - a. Tidak disediakan
 - b. Disediakan, tapi mengganggu
 - c. Disediakan, tapi hilang atau sudah rusak
 - d. Saya merasa hal itu tidak perlu

V. Kecelakaan kerja:

1. Kecelakaan kerja adalah semua kejadian yang tidak diinginkan dan merugikan yang terjadi saat bekerja atau saat berada di tempat kerja yang dapat mengganggu proses kerja

Selama bekerja di dapur 3 bulan terakhir, saya mengalami kecelakaan,....
(beberapa jawaban diperbolehkan)

- a. Luka iris/sayat b. Luka bakar c. Terpeleset
d. Tersandung e. Terluka akibat mesin f. Kebakaran
g. Lainnya ()

2. Saat Anda mengalami luka iris/sayat, disebabkan oleh, (beberapa jawaban diperbolehkan)

- a. Teriris pisau oleh saya sendiri b. Teriris pisau oleh kawan saya
c. Lainnya ()

3. Di mana lokasi luka iris/sayat Anda, (beberapa jawaban diperbolehkan)

- a. Punggung tangan b. Telapak tangan c. Jari tangan
d. Lengan e. Kaki
f. Lainnya ()

4. Dalam 3 bulan terakhir, berapa kali Anda mengalami luka iris/sayat....

- a. Kurang dari 5 kali b. 5 sampai 10 kali
c. 10 sampai 20 kali d. lebih dari 20 kali

5. Saat Anda mengalami luka bakar, disebabkan oleh, (beberapa jawaban diperbolehkan)

- a. Air panas b. Minyak panas c. Panci panas
d. Kompor panas e. Lainnya ()

6. Di mana lokasi luka bakar Anda, (beberapa jawaban diperbolehkan)

- a. Tangan b. Lengan c. Kaki
d. Lainnya ()

7. Dalam 3 bulan terakhir, berapa kali Anda mengalami luka bakar....

- a. Kurang dari 5 kali b. 5 sampai 10 kali
c. 10 sampai 20 kali d. lebih dari 20 kali

C. Kesehatan kerja: $14/3 = 5$, ≤ 5 kurang, 6-10 cukup, >10 baik

Saya melakukan tes kesehatan atas peraturan yang ada,...

- | | |
|---------------------------------------------------|---|
| a. Pernah sekali, saat pertama kali masuk | 1 |
| b. Pemeriksaan kesehatan dilakukan secara berkala | 2 |
| c. Tidak pernah | 0 |

I. Lingkungan kerja:

Lingkarilah nomor yang dianggap sesuai!

1. Saat saya bekerja di dapur, saya merasa suhu di dapur,...

0	1	2
Panas	Agak panas	Biasa saja

2. Saat saya bekerja di dapur, saya merasa kelembapan di dapur,...

0	1	2
Lembap	Agak lembap	Biasa saja

3. Saat saya bekerja di dapur, saya merasa suhu dekat kompor,...

0	1	2
Sangat panas	Panas	Agak Panas

4. Saat saya bekerja di dapur, saya merasa di dapur,...

0	1	2
Bising	Agak bising	Biasa saja

II. Perilaku berisiko pekerja:

1. Apakah Anda merokok?

- a. Tidak pernah sama sekali 2
- b. Pernah, tapi sekarang sudah berhenti 1
- c. Ya, sampai sekarang 0

2. Apakah suami/istri, atau anak, atau keluarga (tinggal dalam rumah yang sama) Anda merokok?

- a. Ya, di dalam rumah 0
- b. Ya, tapi di luar rumah 1
- c. Tidak pernah sama sekali 2

III. PAK

1. Setelah bekerja di dapur, apakah Anda pernah mengalami penyakit berikut? (beberapa jawaban diperbolehkan)

- a. Hipertensi/tekanan darah tinggi b. Diabetes/penyakit gula
- c. Infeksi kulit (gatal-gatal) pada tangan d. Asma
- e. Trigger finger f. Sakit pinggang
- g. Nyeri sendi → 1. Jari 2. Siku 3. Bahu 4. Lutut

- h. Lainnya ()
2. Apakah akhir-akhir ini Anda mengalami nyeri sendi yang luar biasa sakit?
 - a. Tidak sama sekali
 - b. Kadang-kadang
 - c. Sering
 - d. Hampir selalu
 3. Apakah Anda pernah mengalami 'sesak napas'?
 - a. Tidak
 - b. Ya, saat bekerja
 - c. Ya, dalam kehidupan sehari-hari
 4. Apakah Anda pernah mengalami 'batuk'?
 - a. Tidak
 - b. Ya, saat bekerja
 - c. Ya, dalam kehidupan sehari-hari
 5. Apakah Anda biasa mengeluarkan 'dahak'?
 - a. Tidak
 - b. Ya, saat bekerja
 - d. Ya, dalam kehidupan sehari-hari

D. *Personal hygiene*: $40-0/3= 12$, ≤ 13 kurang, $14-27$ baik, >27

Jawablah pernyataan di bawah ini dengan memberi tanda centang (✓) pada kolom yang dianggap paling sesuai!

No	Peetanyaan	Selalu	Sering	Kadang-kadang	Jarang	Tidak pernah
1.	Saat saya sedang flu, batuk atau agak demam, saya tetap bekerja	0	1	2	3	4
2.	Saya mencuci tangan sebelum bekerja	4	3	2	1	0
3.	Saya mencuci tangan setelah bekerja	4	3	2	1	0
4.	Saya mencuci tangan setelah keluar dari buang air kecil atau besar	4	3	2	1	0

5.	Saya bercerita (mengobrol) saat bekerja	0	1	2	3	4
6.	Saya mandi 2 kali sehari	4	3	2	1	0
7.	Saya menggosok gigi 2 kali sehari	4	3	2	1	0
8.	Saya mengganti pakaian setiap hari	4	3	2	1	0
9.	Saya keramas rambut (pakai sampo) sepekan sekali	4	3	2	1	0
10.	Saya menggunting kuku sepekan sekali	4	3	2	1	0

2. Lampiran lembar observasi penelitian

Nomor Responden :

Pondok pesantren :

A. Observasi penggunaan APD

Isilah di bawah ini dengan memberi tanda centang (✓) bagi yang menggunakan APD

No	Jenis APD	✓
1.	Pakaian kerja	
2.	Penutup kepala	
3.	Kacamata	
4.	Apron atau celemek	
5.	Sepatu anti slip	
6.	Sarung tangan	

B. Observasi perilaku bersih

Isilah di bawah ini dengan memberi tanda centang (✓) bagi yang berperilaku bersih

No	Perilaku	✓
1.	Tidak memakai perhiasan (kecuali cincin kawin polos)	
2.	Mencuci tangan sebelum bekerja	
3.	Mencuci tangan setelah bekerja	
4.	Tidak mengobrol/berbicara	
5.	Menutup mulut saat bersin/batuk	
6.	Kuku pendek dan bersih	
7.	Tidak ada kontak langsung dengan makanan	

3. Lampiran tabel hasil uji validitas kuesioner

Variabel Keselamatan			Variabel Kesehatan			Variabel <i>Personal Hygiene</i>		
		Total			Total			Total
X1	Pearson Correlation	.653**	Y1	Pearson Correlation	.519**	Z1	Pearson Correlation	.819**
	Sig. (1-tailed)	.000		Sig. (1-tailed)	.002		Sig. (1-tailed)	.000
	N	30		N	30		N	30
X2	Pearson Correlation	.722**	Y2	Pearson Correlation	.803**	Z2	Pearson Correlation	.820**
	Sig. (1-tailed)	.000		Sig. (1-tailed)	.000		Sig. (1-tailed)	.000
	N	30		N	30		N	30
X3	Pearson Correlation	.653**	Y3	Pearson Correlation	.728**	Z3	Pearson Correlation	.645**
	Sig. (1-tailed)	.000		Sig. (1-tailed)	.000		Sig. (1-tailed)	.000
	N	30		N	30		N	30
X4	Pearson Correlation	.653**	Y4	Pearson Correlation	.772**	Z4	Pearson Correlation	.819**
	Sig. (1-tailed)	.000		Sig. (1-tailed)	.000		Sig. (1-tailed)	.000
	N	30		N	30		N	30
X5	Pearson Correlation	.722**	Y5	Pearson Correlation	.676**	Z5	Pearson Correlation	.820**
	Sig. (1-tailed)	.000		Sig. (1-tailed)	.000		Sig. (1-tailed)	.000
	N	30		N	30		N	30
X6	Pearson Correlation	.653**	Y6	Pearson Correlation	. ^a	Z6	Pearson Correlation	.819**
	Sig. (1-tailed)	.000		Sig. (1-tailed)	.		Sig. (1-tailed)	.000
	N	30		N	30		N	30
X7	Pearson Correlation	.675**	Y7	Pearson Correlation	.746**	Z7	Pearson Correlation	.820**
	Sig. (1-tailed)	.000		Sig. (1-tailed)	.000		Sig. (1-tailed)	.000
	N	30		N	30		N	30
X8	Pearson Correlation	.722**				Z8	Pearson Correlation	.860**
	Sig. (1-tailed)	.000					Sig. (1-tailed)	.000
	N	30					N	30

Variabel Keselamatan

X9	Pearson Correlation	.722**
	Sig. (1-tailed)	.000
	N	30
X10	Pearson Correlation	.722**
	Sig. (1-tailed)	.000
	N	30
X11	Pearson Correlation	.653**
	Sig. (1-tailed)	.000
	N	30

Variabel *Personal Hygiene*

Z9	Pearson Correlation	.648**
	Sig. (1-tailed)	.000
	N	30
Z10	Pearson Correlation	.645**
	Sig. (1-tailed)	.000
	N	30

** Correlation is significant at the 0.01 level (1-tailed).

a. Cannot be computed because at least one of the variables is constant.

4. Lampiran tabel hasil uji reliabilitas kuesioner

Variabel Keselamatan

	Cronbach's Alpha if Item Deleted
X1	.746
X2	.743
X3	.746
X4	.746
X5	.743
X6	.746
X7	.755
X8	.743
X9	.743
X10	.743
X11	.746

Variabel Kesehatan

	Cronbach's Alpha if Item Deleted
Y1	.744
Y2	.715
Y3	.715
Y4	.711
Y5	.730
Y6	.775
Y7	.727

Variabel *Personal Hygiene*

	Cronbach's Alpha if Item Deleted
Z1	.749
Z2	.757
Z3	.759
Z4	.749
Z5	.757
Z6	.749
Z7	.757
Z8	.759
Z9	.764
Z10	.759

5. Lamiran lembar keputusan kode etik



UNIVERSITAS ISLAM NEGERI ALAUDDIN MAKASSAR
KOMITE ETIK PENELITIAN KESEHATAN
FAKULTAS KEDOKTERAN DAN ILMU KESEHATAN

Kampus I : Jl. Sultan Alauddin No.63, Jemp. (D411) 85199 Makassar
 Kampus II : Jl. IMA, Yasin Kemp. No. 36 Jemp. (D411) 841879 Fax (0411) 8221800 Samata, Gowa

LEMBAR KEPUTUSAN

Nomor : A.013/KPEPK/FKIK/VIII/2018
 Judul Penelitian : Gambaran Penerapan Keselamatan dan Kesehatan Kerja pada Penjamah Makanan di Pondok Pesantren Kecamatan Biring Karaya Kota Makassar
 Nama Peneliti : **Khansa Afifah M**
 No. Register :

U	I	N	A	M	I	S	O	S	O	O	I	3
---	---	---	---	---	---	---	---	---	---	---	---	---

A	Rangkuman penelitian oleh <i>reviewer</i> terlampir
B	Perlu <i>full board</i> : <input type="checkbox"/> Ya <input checked="" type="checkbox"/> Tidak a Ya (terus ke C) b Tidak (terus ke D)
C	Catatan Rapat Etik (<i>Full Board</i>) Tgl/bulan/tahun Tindak Lanjut/ Catatan Rapat Etik Dikirimkan kembali ke yang bersangkutan dengan tambahan kepemimpinan instansi
D	Hasil Penilaian <input checked="" type="checkbox"/> a. Disetujui <input type="checkbox"/> b. Disetujui dengan revisi minor (lihat lembaran pertimbangan / saran / petunjuk) <input type="checkbox"/> c. Disetujui dengan revisi mayor (lihat lembaran pertimbangan / saran / petunjuk) <input type="checkbox"/> d. Ditunda untuk beberapa alasan (lihat lembaran pertimbangan / saran / petunjuk) <input type="checkbox"/> e. Ditolak / Tidak dapat disetujui (lihat lembaran pertimbangan / saran / petunjuk)
E	Perugasan pengawasan jalannya penelitian di lapangan untuk yang bersiko sedang – berat, mengobservasi apakah ada penyimpangan etik (tulis nama anggota komisi etik yang ditunjuk oleh rapat): Dr.dr.H.Andi Armyan Nurdin,M.Sc.

Makassar , 3 Agustus 2018



Dr. dr. H. Andi Armyan Nurdin, M.Sc.
 NIP. 19559203 1983 2 1 001

Sekretaris



Muh. Fitrah, S.Si, M.Farm., Apt
 NIP. 19800811 200901 1 007

6. Dokumentasi



Pengisian lembar observasi



Pengisian kuesioner

Keterangan:

PP	:	Pondok pesantren	1: Darul Arqam Muhammadiyah 2: Darul Aman 3: Ummul Mukminin 4: Darun Nashar 5: Al-Fakhriyah 6: Ulul Albab
KR	:	Karakteristik responden	
X _{1,...} , 11	:	Pertanyaan tentang keselamatan kerja	0: Salah 1: Benar 2: Sangat benar
X _{11a,...} , f	:	Alasan tidak menggunakan APD	1: Menggunakan a, ..., d : Jawaban a, ..., d
TotX	:	Jumlah nilai jawaban pertanyaan keselamatan kerja	
Kec _{1,...} , 7	:	Pertanyaan tentang kecelakaan kerja	a, ..., d : Jawaban a, ..., d 88 : Tidak pernah
Y	:	Pertanyaan tentang kesehatan kerja	0: Buruk 1: Baik 2: Sangat baik
TotY	:	Jumlah nilai jawaban pertanyaan kesehatan kerja	
PAKg, a, 1, ..., 5	:	Pertanyaan tentang penyakit akibat kerja	a, ..., g : Jawaban a, ..., g 1, ..., 4 : Jawaban nyeri sendi 1, ..., 4 88: Tidak ada keluhan (a): Sakit dada (b): Nyeri tukak lambung (c): Biang keringat
Z _{1,...} , 10	:	Pernyataan tentang <i>personal hygiene</i>	0: Sangat buruk 1: Buruk 2: Cukup 3: Baik 4: Sangat baik
TotZ	:	Jumlah nilai jawaban pertanyaan <i>personal hygiene</i>	

RIWAYAT HIDUP



Penulis bernama Khansaa Afifah M. Lahir dari ayah Munawar Abd. Djabbar, S. Ag dan ibu Minarni Amin, S. Pdi sebagai anak pertama. Penulis dilahirkan di Ujung Pandang pada tanggal 22 Desember 1994. Penulis menempuh pendidikan dimulai dari TK Buq'atun Mubarakah (lulus tahun 2000), SD Buq'atun Mubarakah (lulus tahun 2006), SMPIT Albiruni (lulus tahun 2009), SMA Buq'atun Mubarakah (lulus tahun 2012) dan penulis sekarang aktif sebagai mahasiswa di Universitas Islam Negeri Alauddin Makassar, Fakultas Kedokteran dan Ilmu Kesehatan, Jurusan Kesehatan Masyarakat, Peminatan Keselamatan dan Kesehatan Kerja.

Pengalaman organisasi penulis didapatkan sejak duduk di bangku sekolah. Penulis pernah aktif sebagai pengurus OSIS di SMPIT Albiruni maupun di SMA Buq'atun Mubarakah dan pengurus HMJ Kesehatan Masyarakat.

UNIVERSITAS ISLAM NEGERI
ALAUDDIN
M A K A S S A R