

**PENGARUH TERAPI MUROTTAL SURAH AL-FATIHAH TERHADAP
TEKANAN DARAH PADA PASIEN HIPERTENSI DI RSUP
DR.WAHIDIN SUDIROHUSODO TAHUN 2018**



Skripsi

Diajukan Untuk Memenuhi Salah Satu Syarat Meraih Gelar Sarjana
Kesehatan Masyarakat Program Studi Kesehatan Masyarakat
Pada Fakultas Kedokteran Dan Ilmu Kesehatan
UIN Alauddin Makassar

Oleh :

RESKI ARMIKA
NIM : 70200114038

**UNIVERSITAS ISLAM NEGERI
ALAUDDIN
MAKASSAR**

**FAKULTAS KEDOKTERAN DAN ILMU KESEHATAN
UNIVERSITAS ISLAM NEGERI ALAUDDIN
MAKASSAR**

2018

PENGESAHAN SKRIPSI

Skripsi yang berjudul **"Pengaruh Terapi Murottal Surah Al-Fatihah terhadap Tekanan Darah pada Pasien Hipertensi di RSUP Dr.Wahidin Sudirohusodo tahun 2018"**, yang disusun oleh **Reski Armika, NIM : 70200114038**, mahasiswa Jurusan Kesehatan Masyarakat Fakultas Kedokteran dan Ilmu Kesehatan UIN Alauddin Makassar, telah diuji dan dipertahankan dalam sidang skripsi yang diselenggarakan pada hari Jum'at, 16 November 2018, dinyatakan telah dapat diterima sebagai salah satu syarat untuk memperoleh gelar Sarjana Kesehatan Masyarakat.

Samata-Gowa, 16 November 2018 M
8 Rabiul Awal 1440 H

DEWAN PENGUJI

Ketua : Dr. dr. H. Andi Armyn Nurdin, M.Sc. (.....)

Sekretaris : Munawir Amansyah, SKM., M.Kes (.....)

Pembimbing I : Emmi Bujawati, SKM., M.Kes (.....)

Pembimbing II : Azriful, SKM., M.Kes (.....)

Penguji I : Dr. M. Fais Satrianegara, SKM., MARS (.....)

Penguji II : Dr. H. M. Abduh Wahid, M.Th.I (.....)

Diketahui Oleh :

Dekan Fakultas Kedokteran dan Ilmu Kesehatan
UIN Alauddin Makassar



dr. H. Andi Armyn Nurdin, M.Sc.

NIP. 195502011983121001

PERNYATAAN KEASLIAN SKRIPSI

Mahasiswa yang bertanda tangan di bawah ini :

Nama : Reski Armika
NIM : 70200114038
Tempat / Tanggal Lahir : Tanjonge, 14 November 1995
Jurusan / Konsentrasi : Kesehatan Masyarakat/ Epidemiologi
Fakultas : Kedokteran dan Ilmu Kesehatan
Alamat : Samata-Gowa
Judul : Pengaruh terapi murottal Surah Al-Fatihah terhadap tekanan darah pada pasien hipertensi di RSUP Dr.Wahidin sudirohusodo tahun 2018.

Menyatakan dengan sesungguhnya dan penuh kesadaran bahwa skripsi ini benar adalah hasil karya sendiri. Jika dikemudian hari terbukti bahwa ia merupakan duplikat, tiruan, plagiat, atau dibuat oleh orang lain, sebagian atau seluruhnya, maka skripsi dan gelar yang diperoleh karenanya batal karena hukum.

Samata-Gowa, Oktober 2018
Penyusun

UNIVERSITAS ISLAM NEGERI
ALAUDDIN
M A K A S S Reski Armika
70200114038

KATA PENGANTAR

لَرَّحِيمِ الرَّحْمَنِ اللّٰهِ بِسْمِ

Segala puji bagi Allah swt. atas limpahan berkah, rahmat dan hidayah-Nya, sehingga diberikan kesempatan, kesehatan serta kemampuan sehingga dapat menyelesaikan penulisan skripsi ini yang berjudul **“Pengaruh Terapi Muottal Surah Al-Fatihah Terhadap Tekanan Darah Pada Pasien Hipertensi Di RSUP Dr.Wahidin Sudirohusodo Tahun 2018”** sebagai bagian dari syarat dalam meraih gelar sarjana.

Salam dan Salawat semoga senantiasa tercurahkan kepada Nabi Muhammad Sallallahu Alaihi Wassalam, yang telah mengajarkan kepada manusia sifat kerendahan hati, kesucian jiwa dan antusiasme untuk terus menuntut ilmu dunia dan akhirat. Beliaulah yang menjadi suri tauladan kita dalam mengamalkan seperangkat nilai akhlakul qarimah yang sempurna yang kemudian juga memotivasi penulis untuk dapat menyelesaikan penelitian ini.

Penulisan skripsi ini bertujuan untuk memenuhi sebagian syarat memperoleh gelar sarjana kesehatan masyarakat bagi mahasiswa program S1 pada program studi Kesehatan Masyarakat Konsentrasi Epidemiologi Universitas Islam Negeri Alauddin Makassar.

Dalam penulisan skripsi ini, penulis telah berikhtiar semaksimal mungkin agar dapat memenuhi ekspektasi dari berbagai pihak, namun penulis menyadari bahwa sesungguhnya kesempurnaan hanya milik-Nya sehingga masih terdapat banyak kekurangan dalam penulisan penelitian ini, oleh sebab itu penulis meminta maaf sembari mengharapkan kritik dan saran yang konstruktif dari semua pihak demi kesempurnaan skripsi ini.

Penulis menyampaikan terimakasih kepada kedua orangtua saya tercinta yang tak pernah berhenti memberi saya cinta dan mengajarkan saya menjadi orang

yang berani dengan dunia yaitu Ayahanda Amiruddin dan Ibunda Kastia yang selama ini telah mencurahkan segala cinta dan kasih sayang demi mewujudkan mimpi saya meraih pendidikan yang setinggi-tingginya. Terima kasih pula kepada seluruh keluarga tersayang yang tidak bisa saya sebutkan satu-persatu, yang selama ini senantiasa mendukung secara moril dan materil dalam mengarungi lika-liku perjalanan kemahasiswaan saya sehingga mampu menyelesaikan skripsi ini. Benar kata petuah *“Keluarga adalah harta terindah bagi kita”*.

Selesaiannya skripsi ini juga tidak terlepas dari bantuan berbagai pihak, sehingga pada kesempatan ini penulis dengan segala kerendahan hati dan penuh rasa hormat mengucapkan terima kasih yang sebesar-besarnya kepada semua pihak yang telah memberikan bantuan moril maupun materil secara langsung maupun tidak langsung kepada penulis dalam penyusunan skripsi ini hingga selesai, terutama kepada yang saya hormati:

1. Prof. Dr. Musafir Pabbabari, M.Si, selaku Rektor UIN Alauddin Makassar dan para Wakil Rektor I, II, III, dan IV.
2. Dr. dr. Armyn Nurdin, M.Sc, selaku Dekan Fakultas Kedokteran dan Ilmu Kesehatan UIN Alauddin dan Wakil Dekan I, II dan III.
3. Walikota Makassar, beserta seluruh jajaran pemerintahan yang telah mengizinkan dan membantu saya melakukan penelitian di wilayahnya,
4. Direktur RSUP Dr. Wahidin Sudirohusodo, beserta seluruh staf yang telah membantu dalam terselesaikannya penelitian.
5. Semua Responden yang terlibat dalam penelitian ini yang telah bersedia meluangkan waktunya dan memberikan informasi-informasi yang penting sehingga memudahkan dalam penyusunan skripsi ini.
6. Azriful SKM., M.Kes, selaku Ketua Jurusan Kesehatan Masyarakat dan Emmi Bujawati SKM., M.Kes selaku Sekretaris Jurusan Kesehatan

Masyarakat Fakultas Kedokteran dan Ilmu Kesehatan UIN Alauddin Makassar yang telah menjadi sosok panutan bagi saya serta telah membimbing dengan penuh kesabaran dan keikhlasan, senantiasa setia memberikan bimbingan, koreksi dan arahan dalam penyelesaian skripsi ini.

7. Ayahanda Dr.H. Faiz Satrianegara, SKM., MARS dan Dr. H.M. Abduh Wahid, M.Thi selaku penguji kompetensi dan integrasi keislaman yang telah memberikan petunjuk dan koreksi dalam penyelesaian skripsi.
8. Bapak dan Ibu Dosen Prodi Kesehatan Masyarakat Fakultas Kedokteran dan Ilmu Kesehatan UIN Alauddin Makassar yang telah menyumbangkan ilmu pengetahuannya serta memotivasi untuk terus mengembangkan diri.
9. Seluruh Keluarga Besar Kesehatan Masyarakat UIN Alauddin Makassar yang telah banyak mengajarkan arti dari sebuah proses pengembangan diri, berbagi pengalaman dan inspirasi serta terus memotivasi sehingga skripsi ini dapat terselesaikan.
10. Sahabat seperjuangan Kesehatan Masyarakat Angkatan 2014 (Hefabip) yang senantiasa mendukung dan membantu dalam penyusunan skripsi ini. Terima kasih telah menjadi keluarga, sekaligus pelengkap dalam mengarungi suka-duka dunia kemahasiswaan. Semoga kesuksesan senantiasa menaungi kita.
11. Sahabat *Orang Grade* yang tetap menjadi teman bahkan ketika kami terpisahkan jarak.
12. Sahabat dari kecil yang tak pernah bosan dengan saya yaitu Hasmi Septiani, Lilis Kurnianti, Dahniar, Nur Arizkah, Linda Permadani, Astuti, Emma Wilhelmina, Rabiatul Awildana, Rabiatul Adawiah, Erwan, Erwin, Arfiansyah.
13. Saudara yang setia menerima keluh kesah dan memberi nasihat selama empat tahun terakhir yaitu Anni Safitri, Ariantika, Dhea Adinda Putri, Nur Wafiqah,

Muh. Zul Bashar, Fakhri Riyadh Arfawali, Muh. Zulkarnaen Ahmad, Ghifari M Nuh Tuhelelu dan Kurnia Sandi.

14. Sahabat satu atap selama tiga periode dan merasakan manisnya ber-PBL di Dusun Buakang kecamatan Sinjai Timur yaitu Andi dinda batari ramadani, rahmayanti, Ria Mardiana, Nita Astuti, anna yuliana dan Nur Nila Sari .
15. Sahabat satu rumah selama dua bulan merasakan hebatnya pengalaman ber-KKN di Desa Alenangka kecamatan sinjai timur pada proses Kuliah Kerja Nyata, yaitu Sulemana, Wulan, Neni, Selvi, Mila Dan Faisal.
16. Teman-teman peminatan Epidemiologi angkatan 2014, yaitu Durrotul Mahdiyah, Reski Ramdani, Feni Lusiana, Zahratul Azmi Dan Guswin Dirman.
17. Serta semua pihak yang telah membantu dalam menyelesaikan skripsi ini yang tidak dapat disebutkan satu persatu.

Akhirnya, semoga Allah SWT. memberikan balasan yang setimpal kepada semua pihak yang telah membantu proses penyelesaian skripsi ini. Semoga penelitian ini dapat memberikan sumbangsih ilmu pengetahuan bagi seluruh pembaca, dan juga menjadi pemantik semangat bagi seluruh mahasiswa untuk terus berkarya dalam bidang penelitian. Wassalam.

Samata-Gowa, Oktober 2018

Peneliti

Reski Armika
NIM : 70200114038

DAFTAR ISI

HALAMAN JUDUL	i
LEMBAR PENGESAHAN	ii
PERNYATAAN KEASLIAN SKRIPSI.....	iii
KATA PENGANTAR.....	iv
DAFTAR ISI.....	viii
DAFTAR TABEL	ix
DAFTAR GRAFIK	x
DAFTAR LAPIRAN.....	xi
ABSTRAK	xii
BAB I PENDAHULUAN.....	1
A. Latar Belakang	1
B. Rumusan Masalah	5
C. Hipotesis	5
D. Defenisi Operasional dan Ruang Lingkup Penelitian	6
E. Kajian Pustaka.....	7
F. Tujuan	14
G. Manfaat	14
BAB II TINJAUAN TEORETIS	16
A. Tinjauan Umum tentang Tekanan Darah	16
B. Tinjauan Umum tentang Hipertensi	17
C. Tinjauan Umum tentang Al-Qur'an	36
D. Relaksasi	53
E. Kerangka Teori.....	60
F. Kerangka Konsep.....	61
BAB III METODE PENELITIAN	62
A. Jenis Penelitian	62
B. Populasi dan Sampel	62
C. Waktu dan Lokasi Penelitian	62
D. Teknik Pengumpulan Data	63
E. Instrument Penelitian	64
F. Pengolahan dan Analisis Data.....	65
G. Penyajian Data	66
BAB IV HASIL DAN PEMBAHASAN	67
A. Gambaran Umum Lokasi Penelitian	67
B. Hasil Penelitian	81
C. Pembahasan.....	93
D. Keterbatasan Penelitian.....	104
BAB V KESIMPULAN DAN SARAN	105
A. Kesimpulan	105
B. Saran	105
DAFTAR PUSTAKA	107
LAMPIRAN	

DAFTAR TABEL

1. Tabel 1. Defenisi Operasional.....	6
2. Table 2. Penelitian Sejenis Berdasarkan Judul Penelitian	7
3. Tabel 3. Klasifikasi Tekanan Darah Pada Orang Dewasa	19
4. Tabel 4. Klasifikasi Tekanan Darah Pada Orang Dewasa	20
5. Tabel 5. Karakteristik Responden Berdasarkan Jenis Kelamin, Umur, Tingkat Pendidikan, Jenis Pekerjaan dan Riwayat Penyakit, di RSUP Dr.Wahidin Sudirohusodo 2018	82
6. Tabel 6. Selisih Pengukuran Tekanan Darah <i>Sistole</i> Sebelum (<i>Pre Test</i>) Dan Sesudah (<i>Post Test</i>) Diberikan Intervensi di RSUP Dr.Wahidin Sudirohusodo Tahun 2018	85
7. Tabel 7. Selisih Pengukuran Tekanan Darah <i>Diastole</i> Sebelum (<i>Pre Test</i>) Dan Sesudah (<i>Post Test</i>) Diberikan Intervensi di RSUP Dr.Wahidin Sudirohusodo Tahun 2018	86
8. Tabel 8. Rata-Rata Pengukuran Tekanan Darah Sebelum (<i>Pre Test</i>) 9. dan Sesudah (<i>Post Test</i>) Diberikan Intervensi di RSUP Dr. Wahidin Sudirohusodo 2018	91
10. Tabel 9. Hasil Uji Perbandingan Tekanan Darah Responden Sebelum (<i>Pretest</i>) Dan Sesudah (<i>Posttest</i>) Diberikan Intervensi di RSUP Dr.Wahidin Sudirohusodo 2018	92

DAFTAR GRAFIK

1. Grafik 1. Perbedaan Tekanan Darah Sebelum (*Pre Test*) Dan Sesudah (*Post Test*) Diberikan Intervensi di RSUP Dr.Wahidin Sudirohusodo Tahun 2018.....84
2. Grafik 2. Perbedaan Tekanan Darah Sebelum (*Pre Test*) Dan Sesudah (*Post Test*) Diberikan Intervensi Berdasarkan Kelompok Umur <25 Tahun di RSUP Dr. Wahidin Sudirohusodo Tahun 201887
3. Grafik 3. Perbedaan Tekanan Darah Sebelum (*Pre Test*) Dan Sesudah (*Post Test*) Diberikan Intervensi Berdasarkan Kelompok Umur 35-44 Tahun di RSUP Dr. Wahidin Sudirohusodo Tahun 201888
4. Grafik 4. Perbedaan Tekanan Darah Sebelum (*Pre Test*) Dan Sesudah (*Post Test*) Diberikan Intervensi Berdasarkan Kelompok Umur 45-54 Tahun di RSUP Dr. Wahidin Sudirohusodo Tahun 201889
5. Grafik 5. Perbedaan Tekanan Darah Sebelum (*Pre Test*) Dan Sesudah (*Post Test*) Diberikan Intervensi Berdasarkan Kelompok Umur 55-64 Tahun di RSUP Dr. Wahidin Sudirohusodo Tahun 201890
6. Grafik 6. Perbedaan Tekanan Darah Sebelum (*Pre Test*) Dan Sesudah (*Post Test*) Diberikan Intervensi Berdasarkan Kelompok Umur 65-74 Tahun di RSUP Dr. Wahidin Sudirohusodo Tahun 201891

DAFTAR LAMPIRAN

1. *Informed Conccent*
2. Lembar Observasi
3. Rekomendasi persetujuan etik
4. Surat Persetujuan pembimbing
5. Surat Izin Penelitian
6. Master Tabel
7. Dokumentasi
8. Riwayat Hidup



UNIVERSITAS ISLAM NEGERI
ALAUDDIN
M A K A S S A R

**PENGARUH TERAPI MUROTTAL SURAH AL-FATIHAH TERHADAP
TEKANAN DARAH PADA PASIEN HIPERTENSI
DI RSUP DR.WAHIDIN SUDIROHUSODO**

TAHUN 2018

¹Reski Armika, ²Emmi Bujawati, ³Azriful

^{1,2,3}*Bagian Epidemiologi, Jurusan Kesehatan Masyarakat,
FKIK UIN Alauddin Makassar*

armikareski14@gmail.com

ABSTRAK

Hipertensi merupakan suatu keadaan meningkatnya tekanan darah *sistole* lebih dari atau sama dengan 140 mmHg dan *diastole* lebih dari atau sama dengan 90 mmHg setelah dua kali pengukuran terpisah. Penelitian ini bertujuan untuk melihat pengaruh mendengarkan murottal surah Al-Fatihah terhadap tekanan darah pada pasien hipertensi dengan jenis penelitian kuantitatif pendekatan analitik dengan metode *quasi* eksperimen dengan rancangan *pre test-post test one group design*. Lokasi RSUP Dr. Wahidin Sudirohusodo Provinsi Sulawesi Selatan. Teknik pengambilan sampel menggunakan *accidental sampling* yang berjumlah 16 responden. Karakteristik berdasarkan umur responden 23-70 tahun dengan jenis kelamin perempuan sebanyak 56.3% dan laki-laki sebanyak 43.8%. Sebagian besar responden bekerja sebagai Pegawai Negeri Sipil (PNS) dan Ibu Rumah Tangga (IRT). Rata-rata tekanan darah sebelum diberikan intervensi menunjukkan nilai 165.34/91.64 mmHg, sedangkan setelah diberikan intervensi yaitu 156.56/87.29 mmHg. Hasil uji *Wilcoxon Signed Rank Test* pada tekanan darah *sistole pre test* dan *post test* didapatkan *p*-value 0.000 atau $p < 0.05$ artinya ada perbedaan tekanan darah *sistole* sebelum dan sesudah intervensi, sedangkan pada tekanan darah *diastole pre test* dan *post test* didapatkan *p*-value 0.000 atau $p < 0.05$ berarti ada perbedaan tekanan darah *diastole* sebelum dan sesudah intervensi. Untuk peneliti selanjutnya dengan ruang lingkup yang sama diharapkan melakukan terapi dengan cara membacakan Al-Qur'an secara langsung kepada penderita dan mengamati langsung pengaruh dari terapi yang diberikan.

Kata kunci : Murottal, Tekanan Darah, Hipertensi, Al-Fatihah

**THE INFLUENCE OF *MUROTTAL* THERAPY OF SURAH AL-FATIHAH
ON THE BLOOD PRESSURE OF PATIENTS WITH HYPERTENSION
AT DR. WAHIDIN SUDIROHUSODO CENTRAL PUBLIC
HOSPITAL IN 2018**

¹Reski Armika, ²Emmi Bujawati, ³Azriful
*^{1,2,3}Epidemiology Division, Public Health Department,
FKIK UIN Alauddin Makassar*
armikareski14@gmail.com

ABSTRACT

Hypertension is a condition of the increasing of systolic blood pressure more than or equal to 140 mmHg and diastole more than or equal to 90 mmHg after two separate measurements. The study is aimed at identifying the effect of listening to *murottal* of surah Al-Fatihah on the reduction of blood pressure at the hypertensive patients by employing the quantitative research of analytical approach with a quasi-experimental method of the pretest-posttest one group design. The study was conducted at Dr. Wahidin Sudirohusodo Central Public Hospital of the Province of South Sulawesi. The accidental sampling technique was utilized in taking the 16 respondents who were characterized based on their ages of 23-70 years old with the females and males were 56.3% and 43.8% respectively. Most of the respondents worked as Civil Servants and Housewives. The average blood pressure prior to give the intervention indicated a value of 165.34/91.64 mmHg and 156.56/87.29 mmHg after the intervention. The Wilcoxon Signed Rank Test results on the systolic pretest and posttest blood pressure obtained the *p-value* of 0.000 or $p < 0.05$, meaning that there were differences in systolic blood pressure before and after the intervention, while the Diastole pretest and posttest blood pressure attained the *p-value* of 0.000 or $p < 0.05$ meaning that there were differences in systolic blood pressure before and after the intervention. It is expected to the next researchers with the same scope to apply the therapy by directly reading the Qur'an to the patients and observing the effects of the therapy.

Keywords : *Murottal*, Blood Pressure, Hypertension, Al-Fatihah



BAB I

PENDAHULUAN

A. Latar Belakang

Hipertensi merupakan suatu keadaan meningkatnya tekanan darah *sistole* lebih dari atau sama dengan 140 mmHg dan *diastole* lebih dari sama dengan mmHg setelah dua kali pengukuran terpisah (Nuraini, 2015). WHO (*World Health Organization*), memberikan batasan tekanan darah normal adalah 140/90 mmHg, dan tekanan darah sama atau di atas 160/95 mmHg dinyatakan sebagai hipertensi. Batasan ini tidak membedakan antara usia dan jenis kelamin (Marliani dan Tantan, 2007). Didefinisikan sebagai hipertensi jika pernah didiagnosis menderita hipertensi/penyakit tekanan darah tinggi oleh tenaga kesehatan (dokter/perawat/bidan) atau belum pernah didiagnosis menderita hipertensi tetapi saat diwawancara sedang minum obat medis untuk tekanan darah tinggi atau minum obat sendiri (Riskesmas, 2013).

Hipertensi merupakan penyebab kematian nomor satu didunia juta penduduk setiap tahunnya. Menurut badan penelitian kesehatan dunia WHO tahun 2012 menunjukkan diseluruh dunia sekitar 982 juta orang atau 26,4% penghuni bumi mengidap hipertensi dengan perbandingan 26,6% pria dan 26,1% wanita. Hipertensi juga menyebabkan 1,5 juta kematian per tahun di wilayah Asia tenggara. Bahkan, diperkirakan jumlah penderita hipertensi akan meningkat menjadi 1,6 milyar atau 29,2% menjelang tahun 2025 (Pratiwi,dkk, 2015).

Prevalensi hipertensi pada umur ≥ 18 tahun di Indonesia yang didapat melalui jawaban pernah didiagnosis tenaga kesehatan sebesar 9,4 persen, sedangkan yang pernah didiagnosis tenaga kesehatan atau sedang minum obat hipertensi sendiri sebesar 9,5 persen. Jadi, terdapat 0,1 persen penduduk yang minum obat sendiri, meskipun tidak pernah didiagnosis hipertensi oleh nakes. Prevalensi

hipertensi di Indonesia berdasarkan hasil pengukuran pada umur ≥ 18 tahun sebesar 25,8%. Jadi cakupan nakes hanya 36,8 %, sebagian besar 63,2% kasus hipertensi di masyarakat tidak terdiagnosis. Prevalensi hipertensi pada perempuan cenderung lebih tinggi daripada laki-laki (Riskesdas, 2013).

Prevalensi hipertensi di Indonesia yang didapat melalui pengukuran pada umur ≥ 18 tahun sebesar 25,8%, tertinggi di Bangka Belitung 30,9%, diikuti Kalimantan Selatan 30,8%, Kalimantan Timur 29,6% dan Jawa Barat 29,4%. Sedangkan Prevalensi hipertensi di daerah Sulawesi tertinggi Gorontalo 29,0%, Sulawesi Tengah 28,7% dan Sulawesi Selatan 28,% (Riskesdas, 2013). Sulawesi selatan merupakan provinsi urutan ke-3 yang memiliki kasus hipertensi dari provinsi lainnya yang ada di Sulawesi.

Berdasarkan hasil studi pendahuluan Rumah Sakit Umum Pusat (RSUP) Dr.Wahidin Sudirohusodo, jumlah penderita hipertensi yang di rawat inap tahun 2015 berjumlah 633 orang, tahun 2016 meningkat menjadi 653 orang dan tahun 2017 meningkat menjadi 700. Pada bulan Januari hingga 12 April 2018 terdapat 195 orang penderita hipertensi.

Banyak faktor yang merupakan pemicu terjadinya hipertensi, salah satu faktor yang berpengaruh timbulnya hipertensi adalah stres (Kemenkes, RI). Stres atau gaya hidup yang tegang cenderung mengakibatkan timbulnya penyakit hipertensi. Stres dalam jangka waktu yang panjang akan memengaruhi tubuh dengan pelepasan hormon kortisol dalam jangka waktu panjang. Pelepasan hormon kortisol dalam jangka waktu panjang akan meningkatkan *viskositas* darah menjadi lebih kental dan dapat memengaruhi tekanan darah. Pada kondisi stres akan memunculkan respon cemas yang akan meningkatkan pengeluaran adrenalin yang mempunyai efek meningkatkan spasme pembuluh darah (Price, 2006). Hal ini yang menyebabkan tekanan darah meningkat.

Stres mudah terjadi pada mereka yang memiliki sifat senang berkompetisi, terlalu bersemangat, tidak sabaran, terburu-buru, serta sering gusar dan gelisah. Stres dapat menimbulkan kenaikan tekanan darah sesaat ketika timbul rasa takut, gugup, atau sedang berada dalam tekanan tertentu. Dan ketika tekanan atau ancaman itu pergi, biasanya kita akan menjadi lebih rileks dan tekanan darah menurun (Junaidi, 2010).

Berdasarkan penelitian sebelumnya salah satu tindakan non farmakologis yang dapat digunakan untuk menstabilkan tekanan darah adalah terapi musik. Terapi musik mempunyai efek positif terhadap tekanan darah pasien dengan hipertensi. Terapi musik merupakan salah satu tindakan preventif yang efektif digunakan untuk menurunkan tekanan darah pasien dengan hipertensi. Terapi musik ini juga pernah diteliti di negara Turki dalam jurnal *Effect of Turkish Classical Music On Blood Pressure A Randomized Controlled Trial In Hypertensive Elderly Patients 2013*.

Terapi musik merupakan teknik yang sangat mudah dilakukan dan terjangkau, tetapi efeknya menunjukkan bahwa musik dapat memengaruhi ketegangan atau kondisi rileks pada diri seseorang, karena dapat merangsang pengeluaran *endorphine* dan *serotonin*. *Endorphine* dan *Serotonin* merupakan sejenis morfin alami tubuh dan juga metanolin sehingga tubuh merasa lebih rileks pada seseorang yang mengalami stres.

Terapi suara yang populer di Indonesia salah satunya adalah terapi murottal Al-Qur'an karena Indonesia merupakan negara dengan jumlah muslim terbesar di dunia. Terapi murottal Al-Qur'an merupakan terapi musik efektif digunakan untuk menurunkan tekanan darah pasien hipertensi (Setyowati, 2017).

Penelitian sebelumnya telah dilakukan oleh Siswoyo, Sulis Setyonowati dan Muhammad Zulfatul A'la program studi ilmu keperawatan Universitas Jember

yang dilakukan pada bulan agustus sampai desember 2016 di ruang tulip Rumah Sakit Daerah Dr. Soebandi Jember. Hasil penelitian menunjukkan ada pengaruh pemberian terapi murottal Al-Qur'an sebanyak 3 kali dalam sehari terhadap tekanan darah pasien pre operasi katarak dengan hipertensi. begitupun dengan penelitian yang dilakukan oleh Laras Pratiwi, Yasi Hasneli dan Juniar Ernaway Program Studi Ilmu Keperawatan Universitas Riau di wilayah kerja Puskesmas harapan raya Pekanbaru. Penelitian ini dilakukan selama 10 menit dengan 3 kali pengukuran. Hasil penelitian menunjukkan teknik relaksasi benson dan murottal Al-Quran efektif dalam menurunkan tekanan darah pada pasien hipertensi primer.

Sebagaimana telah dijelaskan dalam surah Al-Isra' ayat 82 :

وَنُنَزِّلُ مِنَ الْقُرْآنِ مَا هُوَ شِفَاءٌ وَرَحْمَةٌ لِّلْمُؤْمِنِينَ وَلَا يَزِيدُ الظَّالِمِينَ
إِلَّا خَسَارًا ﴿٨٢﴾

Terjemahnya:

“Dan kami turunkan dari Al Quran suatu yang menjadi penawar dan rahmat bagi orang-orang yang beriman dan Al Quran itu tidaklah menambah kepada orang-orang yang zalim selain kerugian.” (Kementerian Agama RI, 2013)

Allah berfirman seraya memberitahukan tentang kitab-Nya yang diturunkan kepada Rasul-Nya, Muhammad saw, yaitu al-Qur'an yang tidak datang kepadanya kebathilan baik dari depan maupun dari belakangnya, yang diturunkan dari Rabb yang Maha bijaksana lagi Maha terpuji. Al-Qur'an merupakan obat penyembuh dan rahmat bagi orang-orang yang beriman. Yakni, dapat menghilangkan berbagai macam penyakit di dalam hati, misalnya keraguan, kemunafikan, kemusyrikan dan penyimpangan, maka Al-Qur'an akan menyembuhkan itu semua, sekaligus sebagai rahmat yang membawa dan mengantarkan kepada keimanan, hikmah dan melahirkan keinginan untuk mencari

kebaikan. Dan hal itu tidak berlaku kecuali bagi orang yang beriman, membenarkan, dan mengikutinya, maka ia akan menjadi penyembuh dan rahmat (Tafsir Ibnu Katsir).

Berdasarkan ayat di atas dan studi pendahuluan sebelumnya, peneliti tertarik untuk melakukan riset pemanfaatan murottal Al-Qur'an sebagai terapi menurunkan tekanan darah pasien hipertensi di RSUP Dr. Wahidin Sudirohusodo dengan menggunakan surah Al-Fatihah.

B. Rumusan Masalah

Rumusan masalah dalam penelitian ini adalah apakah ada pengaruh terapi Murottal Surah Al-Fatihah terhadap tekanan darah pada pasien hipertensi di RSUP Dr. Wahidin Sudirohusodo tahun 2018.

C. Hipotesis

Hipotesa pada penelitian ini melibatkan dua hipotesa antara lain :

1. Hipotesis nol (H_0) adalah tidak ada pengaruh terapi murottal Surah Al-Fatihah terhadap tekanan darah pada pasien hipertensi.
2. Hipotesis alternative (H_a) adalah ada pengaruh terapi murottal surah Al-Fatihah terhadap tekanan darah pada pasien hipertensi.

D. Defenisi Operasional dan Ruang Lingkup Penelitian

1. Defenisi Operasional

Tabel 1
Defenisi Operasional

Variabel	Defenisi	Cara Ukur	Alat Ukur	Kriteria Objektif	Skala
Independen Mendengarkan murottal Al-Qur'an	Mendengarkan lantunan ayat-ayat suci Al-qur'an sesuai dengan tajwid dan makhraj huruf melaluiearphone.	Mendengarkan murottal surah Al-Fatihah 3 kali dalam sehari selama 3 hari.	Lembar Observasi	Responden mampu mendengarkan murottal surah Al-Fatihah 3 kali sehari selama 3 hari.	
Dependen Tekanan Darah	Tekanan darah <i>sistole</i> dan <i>diastole</i> responden yang diukur oleh penelitian pada saat penelitian berlangsung. Baik itu tekanan darah sebelum (<i>pre test</i>) ataupun tekanan darah setelah (<i>post test</i>) diberikan Intervensi atau perlakuan.	Diukur menggunakan <i>sphygmomanometer</i> .	<i>sphygnomanometer</i>		

2. Ruang Lingkup Penelitian

Ruang lingkup dalam penelitian ini adalah ingin melihat pengaruh terapi murottal Surah Al-Fatihah terhadap tekanan darah pada pasien hipertensi di RSUP Dr-Wahidin Sudirohusodo pada bulan Sebtember-Oktober 2018.

E. Kajian Pustaka

Table 2
Penelitian sejenis berdasarkan judul penelitian

NO	JUDUL	PENULIS	VARIABEL	METODE	HASIL
1	Pengaruh distraksi audio : murottal AL-Qur'an terhadap penurunan nyeri pasien <i>post</i> operasi <i>section caesarea</i> di RS PKU muhammadiyah gombong (2016).	Wiji Mulyani	Variabel independen :murottal Al-qur'an Variabel dependen : Penurunan nyeri	Penelitian ini menggunakan <i>quasi-eksperimental</i> dengan rancangan <i>one group pre-post test design</i> . Sampel diambil dengan menggunakan teknik <i>purposive sampling</i> dengan jumlah 31 responden. Analisis data dengan univariat dan bivariat menggunakan <i>Paired t-Test</i> .	Setelah diberikan distraksi audio: murottal Al-Qur'an dari 31 responden 23 orang (74.2%) mengalami nyeri ringan, dan 8 orang (25.8%) mengalami nyeri sedang. Ada pengaruh dan perbedaan setelah diberikan distraksi audio: murottal Al-Qur'an dengan nilai $p < 0.05$ dan $p = 0.000$ pada signifikansi 95%.
2	Pengaruh terapi audio murottal surah Ar-Rahman terhadap tingkat insomnia pada lanjut usia di UPT panti wredha budhi dharma ponggolan Yogyakarta (2016)	Sri Suryani	Variabel Independen : Murottal Al-Qur'an Variabel Dependen : Tingkat Insomnia	Penelitian ini menggunakan metode <i>quasy experiment design</i> dengan pendekatan <i>non equivalent control group design</i> . Sampel penelitian ini adalah 20 lanjut usia yang	Ada pengaruh terapi audio murottal Surah Ar-Rahman terhadap tingkat insomnia pada lanjut usia di UPT Panti Wredha Budhi Dharma Ponggalan Yogyakarta (t hitung insomnia = 7,701; $p < 0,05$).Kesimpulan Terapi audio murottal Surah Ar-Rahman mempunyai pengaruh terhadap

				diambil dengan <i>puporsive sampling</i> . Pengumpulan data menggunakan kuesioner dan <i>handphone</i> berisikan murottal Surah Ar-rahman. Analisis data menggunakan <i>independent t-test</i> .	tingkat insomnia pada lanjut usia di UPT Panti Wredha Budhi Dharma Ponggalan Yogyakarta.
3	Pengaruh murottal Al Qur'an terhadap kecemasan pasien pre operasi bedah <i>Orthopedi</i> (2015)	Reza Maulana, Veny Elita, Misrawati	Variabel independen : murottal Al-Qur'an Variabel Dependen : Kecemasan	Metode penelitian yang digunakan adalah quasy experement dengan pendekatan non equivalent control-group. Sampel pada penelitian ini adalah pasien pre operasi bedah <i>orhopedi</i> sebanyak 40 responden. Instrument pada penelitian ini adalah lembar kuesioner <i>state-Traite Anxiety index</i> (STAI).	Pada kelompok eksperimen terjadi penurunan nilai rata-rata kecemasan <i>post test</i> sebesar 29 angka. Hasil analisa ini dengan menggunakan uji t dependenv diperoleh hasil nilai <i>p value</i> = 0,000 < α (0,05). Pada kelompok kontrol tidak terjadi penurunan nilai rata-rata kecemasan, tetapi peningkatan nilai rata-rata kecemasan sebesar 0,30 angka. Hasil analisa ini dengan menggunakan uji t dependen juga diperoleh hasil nilai <i>p value</i> =0,055 > α (0,05). Peneliti kemudian membandingkan kedua kelompok ini dengan menggunakan

					uji t independen diperoleh hasil $p \text{ value} = 0,000 < \alpha (0,05)$. Dari hasil ini, membuktikan bahwa pemberian murottal Al Qur'an berpengaruh terhadap nilai kecemasan pasien pre operasi bedah <i>orthopedi</i> .
4	Terapi murottal efektif menurunkan tingkat nyeri disbanding terapi musik pada pasien pascabedah (2014)	Eldessa Vava Rilla, Helwiyah Ropi, Aat Sriati.	Variabel independen : Terapi murottal Terapi musik. Variabel dependen : Tingkat nyeri	Penelitian kuasi eksperimen dengan pendekatan <i>Pretest-Posttest Control Group</i> ini melibatkan 36 responden. Pengukuran tingkat nyeri menggunakan <i>Numerik Rating Scale</i> .	Hasil penelitian menunjukkan terdapat perbedaan antara terapi <i>murottal</i> dan terapi musik pada penurunan tingkat nyeri. Rerata penurunan nyeri pada kelompok terapi <i>murottal</i> lebih besar dibandingkan dengan penurunan nyeri dengan pada kelompok terapi musik. Akan tetapi, penelitian ini tidak menemukan perbedaan pada kestabilan tanda-tanda vital antara kelompok yang diberikan terapi <i>murottal</i> dan terapi musik. Terapi <i>murottal</i> dapat menjadi pertimbangan sebagai terapi non farmakologis untuk menurunkan tingkat nyeri pada pasien muslim setelah tindakan p
5	Terapi murottal Al-Qur'an mampu menurunkan tingkat	Virgianti Nur Faridah	Variabel independen : Terapi murottal Al-	Desain penelitian ini menggunakan metode Pra Eksperimen	Hasil penelitian menunjukkan pasien pre operasi laparatomi sebelum diberikan terapi murottal

	kecemasan pada pasien pre operasi laparatomi (2015).		Qur'an Variabel dependen : Tingkat kecemasan	dengan desain <i>One Group Pretest-Posttest</i> . Metode sampling yang digunakan adalah <i>Accidental Sampling</i> dengan mendapatkan responden sebanyak 32 pasien pre operasi. Data penelitian ini diambil dengan menggunakan kuesioner dan observasi. Analisis data menggunakan uji <i>Wilcoxon signal Rank Test</i> dengan tingkat kemaknaan $p = <0,05$	(Al-Qur'an) mengalami kecemasan sedang sebesar 56,2 % dan kecemasan berat sebesar 43,8%. Setelah diberikan terapi murottal (Al-Qur'an) didapatkan sebagian besar (65,6%) mengalami tingkat kecemasan ringan. Hasil uji statistic <i>Wilcoxon</i> didapatkan nilai $Z = -5.185$ dan $P = 0,000$ artinya ada pengaruh pemberian terapi murottal (Al-Qur'an) terhadap penurunan tingkat kecemasan. Untuk itu perlu disosialisasikan dan diterapkan pemberian terapi murottal (Al-Qur'an) pada pasien pre operasi laparatomi.
6	Pengaruh terapi <i>murottal</i> Al-Qur'an terhadap kualitas tidur lansia di unit rehabilitasi social dewanata cilacap (2016).	Sasongko priya dwi oktora, Iwan Purnawan, Deny Achiriyati.	Variabel independen : terapi murottal Variabel dependen : Kualitas tidur lansia.	Penelitian ini menggunakan desain <i>quasi experiment with control group</i> . Teknik sampling yang digunakan adalah <i>simple random sampling</i> dengan 40 responden.	Hasil penelitian menunjukkan bahwa terdapat perbedaan yang bermakna antara kualitas tidur sebelum dan sesudah pemberian terapi <i>murottal Al Qur'an</i> (p value 0,000; $\alpha = 5\%$). Sedangkan pada kelompok kontrol tidak ada perbedaan yang bermakna antara kualitas tidur sebelum dan sesudah pengamatan (p value 0,083 ; $\alpha = 5$). Kesimpulan penelitian ini

				<p>Jumlah responden dibagi menjadi 2 kelompok yaitu kelompok intervensi dan kelompok kontrol. Adapun criteria inklusi yaitu : lansia di Unit Rehabilitasi Sosial Dewanata Cilacap, usia 60 – 80 tahun dan bersedia menjadi responden. Kriteria eksklusi yaitu : responden yang mengalami gangguan mental dan pendengaran, responden yang merokok dan responden yang menggunakan obat tidur. Kualitas tidur diukur dengan kuisioner PSQI.</p>	<p>adalah terdapat pengaruh terapi <i>murottal Al Qur'an</i> terhadap kualitas tidur lansia.</p>
7	Pengaruh membaca Al-Qur'an terhadap tekanan dara lansia hipertensi di wilayah	Imam maulana fikri	Variabel Independen : membaca Al-Qur'an	Metode yang digunakan adalah kuasi eksperimen dengan rancangan	Hasil penelitian ini melaporkan penurunan tekanan darah sistole dan diastole kelompok intervensi ($p < 0.05$) serta melaporkan

	kerja puskesmas ciputat tahun 2012		Variabel Dependen : Tekanan darah	control group pretest- posttest design dengan teknik pengambilan sampel purposive sampling dengan uji statistic non parametric (uji wilcoxon dan man whitney). Responden penelitian ini berjumlah 28 orang dengan rentang usia 50-75. 94,4 % berjenis kelamin perempuan dan 3,5% berjenis kelamin laki-laki dan 100% responden memiliki IMT nOrmal yang secara statistik memiliki carian sama.	perbedaan nilai tekanan darah yang signifikan antara kelompok intervensi dan kelompok ($p < 0.05$). kesimpulan ialah ada pengaruh membaca al-Qur'an terhadap penurunan tekanan darah pada lansia dengan hipertensi.
8	Pengaruh Terapi Murottal Al-Qur'an terhadap Tekanan Darah Pasien Pre Operasi Katarak dengan Hipertensi di Ruang Tulip Rumah Sakit Daerah	Siswoyo, Sulis Setyowati, Muhamad Zulfatul A'la	Variabel independen :terapi murottal AL- Qur'an Variabel dependen : Tekanan darah	Disain penelitian ini menggunakan quasi eksperimen dengan pretestposttest with control group design. Menggunakan quota sampling dengan jumlah sampel	Hasil uji Mann Whitney terapi murottal al-qur'an dengan tekanan darah sistolee didapatkan $z = - 3,766$ ($p \text{ value} = 0,000$) dan Hasil uji mann whitney terapi murottal al- qur'andengan tekanan darah diastolee didapatkan $z = - 4,260$ (p $\text{value} = 0,000$). Disimpulkan

	dr. Soebandi Jember (2017)			30responden (15 kelompok perlakuan dan 15 kelompok kontrol). Analisis data menggunakan ujimann whitney.	adapengaruh terapi murottal al-qur'an terhadap tekanan darah pasien pre operasi katarak denganhipertensi. Perawat dan petugas kesehatan lainnya dapan menggunakan sop iniuntukmenurunkan tekanan darah pasien hipertensi.
--	----------------------------	--	--	---	---

F. Tujuan Penelitian

1. Tujuan Umum

Tujuan penelitian adalah untuk melihat pengaruh terapi murottal Al-Qur'an terhadap penurunan tekanan darah pada pasien hipertensi.

2. Tujuan Khusus

- a. Mendapatkan gambaran karakteristik responden seperti umur, jenis kelamin, pekerjaan dan riwayat pendidikan.
- b. Mendapatkan gambaran tekanan darah responden sebelum terapi murottal surah Al-Fatihah pada pasien hipertensi.
- c. Mendapatkan gambaran tekanan darah responden setelah terapi murottal Surah Al-Fatihah pada pasien hipertensi.
- d. Menganalisis pengaruh mendengarkan murottal Surah Al-Fatihah pada pasien hipertensi.

G. Manfaat Penelitian

Penelitian ini dapat memberikan manfaat pada beberapa aspek seperti :

1. Pasien

Penelitian ini dapat memberikan masukan kepada penderita hipertensi untuk menurunkan tekanan darah dan mencegah komplikasi dari hipertensi dengan mencoba tindakan non farmakologis atau dengan teknik relaksasi murottal Al-Qur'an.

2. Institusi Pendidikan

Hasil penelitian ini dapat menjadi masukan untuk menambah wawasan dalam penanganan stres penderita hipertensi ataupun tindakan pencegahan, bagi semua mahasiswa kesehatan sebagai sumber ilmu dan informasi.

3. Peneliti

Penelitian ini dapat memberikan pengalaman yang berharga bagi peneliti dan sebagai sarana menambah keilmuan peneliti.

4. Penelitian yang akan datang

Penelitian ini dapat digunakan sebagai data dasar bagi penelitian selanjutnya dalam ruang lingkup yang sama.



BAB II

TINJAUAN TEORETIS

A. *Tinjauan Umum tentang Tekanan Darah*

Tekanan darah adalah kekuatan yang diperlukan agar darah dapat mengalir di dalam pembuluh darah dan beredar mencapai semua jaringan tubuh manusia. Darah yang dengan lancar beredar ke seluruh bagian tubuh berfungsi sangat penting sebagai media pengangkut oksigen serta zat-zat lain yang diperlukan bagi kehidupan sel-sel tubuh. Selain itu, darah juga berfungsi sebagai sarana pengangkut sisa hasil metabolisme yang tidak berguna lagi dari jaringan tubuh. Istilah “tekanan darah” berarti tekanan pada pembuluh nadi dari peredaran darah sistemik di dalam tubuh manusia. Tekanan darah dibedakan antara tekanan darah *sistole* dan tekanan darah *diastole* (Gunawan, 2001).

Menurut Guyton dan Hall, 2007, tekanan darah merupakan daya yang dihasilkan oleh darah terhadap setiap satuan luas dinding pembuluh. Jika seseorang mengatakan bahwa tekanan dalam pembuluh adalah 100 mmHg hal itu berarti bahwa daya yang dihasilkan cukup untuk mendorong kolom air raksa melawan gravitasi sampai setinggi 100 mm. Tekanan darah juga didefinisikan sebagai kekuatan lateral pada dinding arteri oleh darah yang didorong dengan tekanan dari jantung (Annisa, 2017).

Tekanan puncak terjadi saat ventrikel berkontraksi dan disebut tekanan *sistole*. Tekanan *diastole* adalah tekanan terendah yang terjadi saat jantung beristirahat. Tekanan darah biasanya digambarkan sebagai rasio tekanan *sistole* terhadap tekanan *diastole*, dengan nilai dewasa normalnya berkisar dari 100/60 mmHg sampai 140/90 mmHg. Rata-rata tekanan darah normal biasanya 120/80 mmHg (Guyton dan Hall, 2007) dalam (Annisa, 2017).

Tekanan darah yang ideal adalah 120/80 mmHg atau lebih rendah. Tekanan darah yang lebih tinggi membuat jantung anda bekerja lebih keras, padahal jantung anda sudah bekerja cukup keras. Jantung merupakan otot dengan berat 10 ons yang luar biasa, kira-kira sebesar kepalan tangan, berdenyut hampir 100.000 kali dan mengedarkan sebanyak 1.900 galon darah dalam tubuh setiap hari. Bila jantung harus bekerja lembur, otot jantung menjadi lebih besar dan pembuluh arteri berdebar tanpa henti melawan dinding arteri, sehingga dinding arteri menjadi kaku dan sempit. Hal inilah yang menimbulkan potensi risiko stroke, gagal ginjal, dan penyakit jantung (Casey dan Benson, 2006).

B. Tinjauan Umum tentang Hipertensi

1. Defenisi Hipertensi

Hipertensi atau darah tinggi adalah penyakit kelainan jantung dan pembuluh darah yang ditandai dengan peningkatan tekanan darah. Hipertensi tak ubahnya bom waktu. Dia tak mengirimkan sinyal-sinyal bahaya terlebih dahulu. Menurut Hanns Peter Wolff, dalam bukunya *Speaking of High Blood Pressure*, satu dari setiap lima orang menderita tekanan darah tinggi, dan sepertiganya tidak menyadarinya. Padahal sekitar 40% kematian di bawah usia 65 tahun bermula dari tekanan darah tinggi. Penyakit ini sudah jadi epidemik di zaman modern, menggantikan wabah kolera dan TBC di zaman dahulu (Marliani dan Tantan, 2007).

Wilson LM (1995) menjelaskan bahwa definisi hipertensi adalah suatu keadaan meningkatnya tekanan darah *sistole* lebih dari sama dengan 140 mmHg dan *diastole* lebih dari sama dengan 90 mmHg. Hipertensi dapat diklasifikasikan menjadi dua jenis yaitu hipertensi primer atau esensial yang penyebabnya tidak diketahui dan hipertensi sekunder yang penyebabnya dapat diketahui (Mahatidanar, 2016) dalam (Yudistiro, 2017).

Sedangkan Anies (2006) menjelaskan bahwa tekanan darah tinggi atau Hipertensi adalah suatu peningkatan tekanan darah didalam *arteri*. Secara umum, hipertensi merupakan suatu keadaan tanpa gejala, dimana tekanan yang abnormal tinggi di dalam arteri menyebabkan meningkatnya risiko terhadap *stroke*, *aneurisma*, gagal jantung, serangan jantung dan kerusakan ginjal. Hipertensi dulu dianggap hanya milik orang dari kalangan kelas atas, yang terkait dengan gaya hidup modern. Namun, kini semua orang dari berbagai lapisan masyarakat banyak yang menderita gangguan kesehatan ini.

Tekanan darah manusia secara umum dapat digolongkan menjadi tiga kelompok sebagai berikut :

- a. Tekanan darah rendah (hipotensi)
- b. Tekanan darah normal (normotensi)
- c. Tekanan darah tinggi (hipertensi)

Bukan berarti hipotensi bukan merupakan masalah kesehatan, tetapi hipertensi sering merupakan faktor risiko berbagai penyakit, terutama yang berkaitan dengan sistem kardiovaskular, khususnya penyakit jantung koroner. (Anies, 2006).

2. Klasifikasi Hipertensi

Menurut Noviyanti (2015) Tekanan darah dalam kehidupan seseorang bervariasi secara alami. Bayi dan anak-anak secara normal memiliki tekanan darah yang jauh lebih rendah daripada orang dewasa. Tekanan Darah biasanya tidak sama sepanjang hari. Saat pemeriksaan yang paling baik adalah ketika bangun tidur pagi, karena setelah beraktivitas tekanan darah akan naik. Jika keadaan tidak memungkinkan, tekanan darah dapat diukur setelah beristirahat dulu selama lima hingga sepuluh menit. Tekanan darah antara orang yang satu dengan lainnya tentu berbeda, hal yang

memengaruhi tekanan darah seseorang adalah aktivitas keseharian yang dilakukannya, pola makan, gaya hidup, lingkungan, dan faktor psikologis seseorang (Yudistiro, 2017). Klasifikasi tekanan darah pada orang dewasa :

Tabel 3
Klasifikasi tekanan darah pada orang dewasa

Kategori	Tekanan Darah <i>Sistole</i>	Tekanan Darah <i>Diastole</i>
Normal	<120 mmHg	<80 mmHg
Pre-hipertensi	120-139 mmHg	80-89 mmHg
Hipertensi stadium 1	140-159 mmHg	90-99 mmHg
Hipertensi stadium 2 (berbahaya)	\geq 160 mmHg	\geq 100 mmHg

Sumber : Kowalski E Robert, 2010 dalam (Yudistiro, 2017)

Menurut Haryani (2014) dalam (Yudistiro, 2017), para ahli maupun beberapa lembaga kesehatan memberikan klarifikasi tekanan darah yang berbeda beda. Secara umum, tekanan darah yang ideal adalah 120/80 mmHg (*sistole/diastole*). Batas normal adalah bila tekanan *sistole* tidak lebih dari 140 mmHg dan tekanan *diastole* tidak lebih dari 90 mmHg. Tekanan darah termasuk kategori tinggi jika tekanan *sistole* lebih dari 160 mmHg dan *diastole* di atas 99 mmHg, dalam tiga kali pemeriksaan berturut-turut selama selang waktu 2-8 minggu. Sedangkan menurut WHO, tekanan darah dianggap normal bila kurang dari 135/85 mmHg, dikatakan hipertensi bila lebih dari 140/90 mmHg, dan di antara nilai tersebut digolongkan normal tinggi.

Klasifikasi menurut WHO berdasarkan tekanan *diastole*, yaitu:

- a. Hipertensi derajat I, yaitu jika tekanan *diastole* 95-109 mmHg.
- b. Hipertensi derajat II, yaitu jika tekanan *diastole* 110-119 mmHg.
- c. Hipertensi derajat III, yaitu jika tekanan *diastole* lebih dari 120 mmHg.

Dalam (Muafidah dan Santoso, 2017), menjelaskan bahwa berdasarkan pedoman *The Seventh Joint National Committee (JNC7)*, tekanan darah dan hipertensi dikelompokkan sesuai tabel di bawah ini :

Tabel 4
Klasifikasi Tekanan Darah Pada Orang Dewasa

Kategori	Tekanan Darah <i>Sistole</i>	Tekanan Darah <i>Diastole</i>
Normal	<120 mmHg	<80 mmHg
Hipertensi	120 -139 mmHg	80-89 mmHg
Hipertensi stadium 1	≥140 mmHg	≥90 mmHg
Hipertensi stadium 2	140 - 159 mmHg	90 – 99 mmHg
	160 - ≥180 mmHg	100 - ≥110 mmHg

Sumber : Edi J (2013) dalam (Muafidah dan Santoso, 2017)

3. Epidemiologi Hipertensi

Kajian epidemiologi selalu menunjukkan adanya hubungan yang penting dan bebas antara tekanan darah dan berbagai kelainan, terutama penyakit jantung koroner, *stroke*, gagal jantung, dan kerusakan fungsi ginjal. Perkiraan Kuantitatif pada data gabungan dari Sembilan kajian pengamatan prospektif, yang di korelasi terhadap penyimpangan bias, menunjukkan bahwa orang yang memiliki Tekanan Darah *Diastole* (TDD) 105mmHg (14,0 kPa) meningkat sepuluh kali lipat risikonya terkena *stroke* dan lima kali lipat risikonya terkena koroner jika dibandingkan dengan orang yang memiliki Tekanan Darah *Diastole* (TDD) 76 mmHg (10,1 kPa). Temuan ini menunjukkan bahwa penurunan Tekanan darah *diastole* biasa dalam jangka waktu panjang sebesar 5,7,5, dan 10 mmHg (0,67, 1,0, dan 1,33 kPa) ternyata berkaitan dengan berkurangnya serangan *stroke* sedikitnya 34%, 46%, dan 56% secara berturut-turut dan berkurangnya terkena koroner sedikitnya 21%, 29%, dan 37%. Sudah diketahui bahwa tekanan darah sistolee dan diastolee selalu didefinisikan sebagai faktor risiko bebas. Sementaraitu, Tekanan Darah *Sistole* (TDS) dikaitkan dengan risikorelatif yang

lebih tinggi pada penyakit jantung koroner, *stroke*, gagal jantung, penyakit ginjal, dan kematian umum untuk tekanan darah pada rentang yang sama (WHO, 1996).

Risiko-relatif peristiwa koroner meningkat secara progresif dari 1,0 pada orang yang memiliki TDS optimum <120 mmHg (16,0 kPa) dan TDD <80 mmHg (10,7 kPa) menjadi 3,23 pada orang dengan peningkatan sekali-kali TDD sampai 100 mmHg (13,3 kPa) atau lebih besar. Peningkatan ini besarnya 4,19 pada orang dengan peningkatan sekali-kali TDS sampai 160 mmHg (21,3 kPa) atau lebih besar, dan 4,57 pada orang dengan peningkatan gabungan TDS sampai 160 mmHg (21,3 kPa) atau lebih (WHO, 1996). Perlu adanya penurunan tekanan darah pada penderita hipertensi ‘ringan’ untuk mencapai penurunan komplikasi secara berarti dalam masyarakat secara keseluruhan, sambil melindungi perorangan yang berisiko tertinggi dari perkembangan komplikasi yang berkaitan dengan hipertensi.

Hipertensi telah menjadi masalah global. Data WHO tahun 2008 menunjukkan bahwa prevalensi hipertensi pada orang dewasa berusia 25 tahun atau lebih adalah sekitar 38,4% (WHO, 2014). Penelitian rapsomaniki dkk tahun 2014 terhadap 1,25 miliar orang di Inggris diketahui bahwa 87% diantaranya mengalami hipertensi (Amu, 2015).

4. Etiologi Hipertensi

Hipertensi merupakan suatu penyakit dengan kondisi medis yang beragam. Pada kebanyakan pasien, etiologi patofisiologisnya tidak diketahui (hipertensi primer atau esensial). Hipertensi primer ini tidak dapat disembuhkan tetapi dapat dikontrol. Kelompok lain dari populasi dengan presentase rendah mempunyai penyebab yang khusus, dikenal sebagai hipertensi sekunder. Banyak penyebab hipertensi sekunder, baik endogen maupun eksogen. Bila penyebab hipertensi

sekunder dapat diidentifikasi, hipertensi pada pasien-pasien ini dapat disembuhkan secara potensial (Dwi, 2016).

Departemen Kesehatan tahun 2006, juga menyebutkan bahwa berdasarkan penyebabnya, hipertensi dibagi menjadi hipertensi primer (esensial) dan hipertensi sekunder. Pada pasien dengan hipertensi primer (esensial) penyebabnya tidak diketahui sedangkan pasien dengan hipertensi sekunder mempunyai penyebab khusus baik endogen maupuneksogen (Hulaima, 2017).

Faktor genetik memegang peranan penting pada patofisiologi hipertensi primer (esensial) dikarenakan hipertensi ini memiliki kecenderungan terjadi secara turun temurun. Ditemukan gambaran bentuk disregulasi monogenik dan poligenik. Banyak dari gen-gen ini yang memengaruhi keseimbangan natrium, tetapi juga ditemukan mutasi-mutasi genetik yang mengubah ekskresi kallikrein urine, pelepasan nitrit oksida, aldosteron, steroid adrenal, dan angiotensinogen. Hipertensi sekunder dapat disebabkan penyakit komorbid seperti disfungsi renal akibat gagal ginjal kronis atau penyakit renovaskular dan juga dapat disebabkan oleh konsumsi obat-obatan tertentu yang dapat meningkatkan tekanan darah seperti kortikosteroid, estrogen, OAINS, dan lain-lain (Departemen Kesehatan, 2006) dalam (Hulaima, 2017).

Penyebab khusus hipertensi hanya bisa ditetapkan pada sekitar 10-15% pasien. Penting untuk mempertimbangkan penyebab khusus pada setiap kasus karena beberapa di antara mereka perlu dilakukan pembedahan secara definit, kinstriksi arteri ginjal, koarktasi aorta, fekromositoma, penyakit Chusing, dan aldosteronisme primer. Pasien-pasien yang tidak memiliki penyebab khusus terjadinya hipertensi dapat disebut dengan hipertensi esensial (Nastity Handayany, 2013).

Peningkatan tekanan darah biasanya disebabkan oleh kombinasi beberapa kelainan (*multifactor*). Bukti epidemiologis menunjuk pada faktor genetik, stres psikologis, serta faktor lingkungan dan diet (peningkatan penggunaan garam dan berkurangnya asupan kalium atau kalsium) yang diduga sebagai penyebab terjadinya hipertensi. Peningkatan tekanan darah bersamaan dengan umur tidak terjadi pada populasi dengan asupan natrium harian rendah. Pasien yang memiliki hipertensi labil cenderung tekanan darahnya naik setelah mengonsumsi makanan dengan garam yang berlebihan dibandingkan dengan orang normal (Handayani, 2013).

5. Jenis Hipertensi

Haryani (2014) menjelaskan bahwa berdasarkan penyebabnya, hipertensi dibagi dalam dua golongan, yaitu hipertensi primer dan sekunder (Yudistiro, 2017).

a. Hipertensi primer (*primary/Esensial Hypertension*),

Hipertensi yang penyebabnya tidak diketahui, dikaitkan dengan kombinasi faktor gaya hidup seperti kurang beraktifitas dan pola makan. Terjadi pada 90% penderita hipertensi (Putra, 2017).

Ahli medis mengklasifikasikan jenis yang berbeda dari hipertensi berdasarkan penyebab dan karakteristiknya. Lebih dari 95% penderita hipertensi adalah hipertensi primer atau esensial. Hal ini berarti bahwa kondisi hipertensi tidak mempunyai sumber yang teridentifikasi. Banyak ahli percaya bahwa hipertensi primer disebabkan oleh berbagai faktor dari gaya hidup, seperti diet, olahraga, dan rokok. Diperkirakan bahwa sekitar 50% dari populasi “sensitif garam”. Artinya, asupan tinggi sodium akan meningkatkan tekanan darah (Casey dan Benson, 2006).

b. Hipertensi sekunder (*secondary Hypertension*),

Hipertensi yang diketahui penyebabnya, diderita 5-10% penderita hipertensi, penyebabnya adalah penyakit ginjal. Sekitar 1-2% disebabkan oleh penyakit hormonal (Putra, 2017).

Hipertensi sekunder muncul akibat kelainan fisik lainnya, seperti penyakit ginjal dan gangguan adrenal. Hanya 5-10% dari seluruh hipertensi disebabkan oleh penyebab lain, berikut ini adalah beberapa penyebab yang paling umum menurut (Casey dan Benson, 2006).

- 1) *Renal Artery Stenosis*, yaitu penyempitan arteri yang menyuplai darah ke ginjal.
- 2) *Hyperaldosteronism*, penyebab lain dari *secondary Hypertension* adalah produksi berlebih dari aldosteron, hormone yang dibuat dalam kelenjar adrenal yang membantu ginjal dalam pengaturan level potassium dan sodium. Kondisi ini disebut *hyperaldosteronism* yang menyebabkan tubuh menahan/kelebihan sodium dan kehilangan potasium yang memicu hipertensi, penambahan berat badan, lemak otot, dan penahanan air (bengkak).
- 3) *Hyperthyroidism*, yaitu produksi hormon berlebih yang memicu perubahan berat badan, pencernaan, dan fungsi otak.
- 4) *Phoehromacytoma*, tumor yang langka dan bukan kanker, yaitu biasa disebut *phoehromacytoma* ini mengeluarkan hormon dalam jumlah berlebih yang mengatur aktivitas system saraf. Hal ini menimbulkan penyempitan pembuluh arteri dan menaikkan tekanan darah.

6. Patofisiologi Hipertensi

Tekanan darah tinggi terjadi karena adanya gangguan dalam sistem peredaran darah. Gangguan tersebut dapat berupa gangguan sirkulasi darah,

gangguan keseimbangan cairan dalam pembuluh darah atau komponen dalam darah yang tidak normal. Gangguan tersebut menyebabkan darah tidak dapat disalurkan ke seluruh tubuh dengan lancar. Untuk itu, diperlukan pemompaan yang lebih keras dari jantung. Hal ini akan berdampak pada meningkatnya tekanan dalam pembuluh darah atau disebut hipertensi (Price dan Wilson, 2002) dalam (Putra, 2017).

Menurut susalit (2001) Risiko relatif hipertensi tergantung pada jumlah dan tingkat keparahan dari faktor risiko yang dapat dikontrol seperti stres, obesitas, nutrisi, gaya hidup, serta faktor risiko yang tidak dapat dikontrol seperti genetik, usia, jenis kelamin dan etnis. Apabila pada orang dengan usia lanjut yang memiliki endotel pembuluh darah yang lemah tidak dapat memodifikasi gaya hidup yang sehat maka akan memicu risiko terjadinya hipertensi. Jika hipertensi menyebabkan gangguan peredaran darah atau membuat pecahnya pembuluh darah arteri di otak, maka pembuluh darah otak kita akan kekurangan suplai oksigen, dan apabila tidak tertangani dengan baik, hal ini akan berakibat luas menjadi stroke (Michael dan Aminoff, 2002) dalam (Putra, 2017).

7. Diagnosis Hipertensi

Diagnosis hipertensi diperoleh melalui anamnesis mengenai keluhan pasien, riwayat penyakit terdahulu dan penyakit keluarga, pemeriksaan fisik meliputi pengukuran tekanan darah, pemeriksaan funduskopi, pengukuran indeks masa tubuh (IMT), pemeriksaan lengkap jantung dan paru-paru, pemeriksaan abdomen untuk melihat pembesaran ginjal, maa intra abdominal, dan pulsasi aorta yang abnormal, papasi ekstemitas bawah untuk melihat adanya edema dan denyut nadi, serta penilaian neurogis (Dwi, 2016).

Selain pemeriksaan fisik diperlukan juga tes laboratorium dan prosedur diagnostik lainnya. Tes laboratorium meliputi urinalisis rutin, *Blood Ureum*

Nitrogen (BUN) dan kreatinin serum untuk memeriksa keadaan ginjal, pengukuran kadar elektrolit terutama kalium untuk mendeteksi aldosteronisme, pemeriksaan kadar glukosa darah untuk melihat adanya diabetes mellitus, pemeriksaan kadar kolesterol dan trigiserida untuk melihat adanya risiko aterogenesis, serta pemeriksaan kadar asam urat berkaitan dengan terapi yang memerlukan diuretik (Dwi, 2016).

8. Gejala Klinis Hipertensi

Menurut Lili tahun 2011, gejala klinis dari hipertensi adalah sakit kepala, epistaksis, pendarahan hidung, dan pusing. Namun, berbagai studi mengindikasikan frekuensi yang rendah atas gejala gejala tersebut di populasi. Gejala lain yang lebih umum di populasi adalah kemeraha, berkeringat, dan pandangan kabur. Meskipun demikian, tidak sedikit juga yang asimtomatik atau tidak menunjukkan gejala. Peningkatan tekanan, termasuk hipertropi vertical kiri dan retinopati adalah beberapa tanda-tanda dari hipertens. Selain itu, hipertensi dengan komplikasi arterosklerosis akan menyebabkan *arterial bruits*, khususnya ada carotid dan arteri femoral (Amu, 2015).

9. Faktor Risiko Hipertensi

Faktor risiko sebuah penyakit bukanlah penyebab timbulnya penyakit yang bersangkutan. Ia hanyalah pemicu. Jika seseorang sedang asyik menelfon menggunakan telepon genggam, padahal sedang mengendarai mobil, kemungkinan mengalami kecelakaan lalu lintas meningkat. Bertelepon genggam dalam kasus tersebut menjadi faktor risiko timbulnya kecelakaan lalu lintas. Penyebab kecelakaannya sendiri bisa bermacam-macam (Marliani dan Tantan, 2007).

a. Faktor risiko yang tidak dapat di kontrol

1) Usia

Faktor yang tidak dapat dikendalikan. Semakin tua umur seseorang maka semakin tinggi tekanan darahnya. Sejalan dengan bertambahnya usia, hampir setiap orang mengalami kenaikan tekanan darah (Yudistiro, 2017).

2) Genetik

Menurut Anggrani, dkk (2009) faktor yang tidak dapat dikendalikan. Adanya genetik dari keluarga tertentu akan menyebabkan keluarga itu mempunyai resiko menderita hipertensi. Individu dengan orang tua hipertensi mempunyai resiko dua kali lebih besar untuk menderita hipertensi dari pada orang yang tidakmemiliki keluarga dengan riwayat hipertensi. Selain itu didapatkan 70-80% kasus hipertensi esensial dengan riwayat hipertensi dalam keluarga (Haryono dan Setyaningsih, 2013) dalam (Yudistiro, 2017).

3) Etnis

Menurut Gray (2005), hipertensi lebih banyak terjadi pada orang berkulit hitam daripada yang berkulit putih, serta lebih besar tingkat mobiditas maupun mortalitasnya. Sampai saat ini, belum diketahui secara pasti penyebabnya. Beberapa peneliti menyebutkan bahwa terdapat kelainan pada gen angiotensinogen tetapi mekanismenya mungkin bersifat poligenik (Artiyaningrum, 2015).

4) Riwayat Keluarga

Menurut nurkhalida, orang dengan riwayat keluarga yang mempunyai hipertensi lebih sering menderita hipertensi. Riwayat keluarga dekat yang mederita hipertensi (faktor keturunan) juga dapat mempertinggi risiko terkena hipertensi. keluarga yang memiliki hipertensi dan penyakit jantung meningkatkan risiko hipertensi 2-5 kali lipat (Qiu, 2009) dalam (Hanafi, 2016).

Individu dengan riwayat keluarga memiliki penyakit tidak menular lebih sering menderita penyakit yang sama. Jika ada riwayat keluarga dekat yang memiliki faktor keturunan hipertensi, akan mempertinggi risiko terkena hipertensi pada keturunannya (Hanafi, 2016).

5) Jenis Kelamin

Faktor jenis kelamin berpengaruh pada terjadinya penyakit tidak menular tertentu seperti hipertensi, di mana pria lebih banyak menderita hipertensi. dibandingkan wanita dengan rasio sekitar 2,29 mmHg untuk peningkatan darah *sistole*. Pria mempunyai tekanan darah *sistole* dan *diastole* yang tinggi dibanding wanita pada semua suku. Badan survei dari komunitas hipertensi mengskringing satu juta penduduk Amerika pada tahun 1973-1975 menemukan rata-rata tekanan *diastole* lebih tinggi pada pria dibanding wanita pada semua usia. Sedangkan survei dari badan kesehatan nasional dan penelitian nutrisi melaporkan hipertensi lebih memengaruhi wanita dibanding pria Menurut laporan Sugiri di Jawa Tengah didapatkan angka prevalensi 6% pada pria dan 11% pada wanita. Di daerah perkotaan Semarang didapatkan 7,5% pada pria dan 10,9% pada wanita, dan di daerah perkotaan Jakarta didapatkan 14,6% pada pria dan 13,7% pada wanita (Hikmah, 2017).

b. Faktor risiko yang dapat di kontrol

1) Obesitas

Obesitas adalah keadaan dimana terjadi penimbunan lemak berlebih didalam jaringan tubuh. Jaringan lemak tidak aktif akan menyebabkan beban kerja jantung meningkat. Pada kebanyakan kajian, kelebihan berat badan berkaitan dengan 2-6 kali kenaikan risiko hipertensi dan berdasarkan data pengamatan, regresi multivariate tekanan darah menunjukkan kenaikan TDS 2-3 mmHg

(0,13-0,2 kPa) dan TDD 1-3 mmHg (0,13-0,4 kPa) untuk kenaikan 10 kg berat badan (Mahon, *et al*,2004) dalam (Artiyaningrum, 2015).

2) Kurang olahraga

Pengelolaan penyakit tidak menular banyak dihubungkan dengan kebiasaan olahraga. Olahraga yang teratur dapat menurunkan tekanan perifer yang akan menurunkan tekanan darah. Kurangnya aktivitas fisik menaikkan risiko tekanan darah tinggi karena bertambahnya risiko untuk menjadi gemuk. Orang yang tidak aktif akan cenderung memiliki detak jantung lebih cepat dan otot jantung harus memompa semakin besar pula kekuatan yang mendesak arteri.

3) Kebiasaan merokok

Merokok tembakau akan menimbulkan gangguan kesehatan, paling tidak ada tiga hal yaitu, timbulnya kanker dan timbulnya penyakit kardiovaskuler (Rahmatullaj, 2009) dalam (Larosa, 2015). Merokok juga merupakan salah satu faktor risiko yang memicu timbulnya hipertensi (yogiantoro, 2009) dalam (Larosa, 2015).

Kebiasaan merokok dapat memicu terjadinya hipersi karena rokok mengandung bahan-bahan berbahaya, seperti nikotin dan karbon dioksida. Nikotin akan meningkatkan asam lemak dan mengaktivitansi trombosit, memicu arterosklerosis dan penyempitan pembuluh darah (Cahyono, 2008, Depkes RI, 2006) dalam (Amu, 2015).

4) Mengonsumsi garam berlebihan

Garam merupakan faktor yang sangat penting dalam pathogenesis hipertensi. pengaruh asupan terhadap timbulnya hipertensi terjadi melalui peningkatan volume plasma, curah jantung, dan tekanan darah. Yang dimaksud garam adalah garam natrium seperti yang terdapat dalam garam dapur (NaCl), soda kue (NaHCO₃), *baking powder*, natrium benzoate, dan vetsin (mono sodium

glutamate). Dalam keadaan normal, jumlah natrium yang dikeluarkan tubuh melalui urin harus sama dengan jumlah yang dikonsumsi, sehingga terdapat keseimbangan (almatsier S, 2010) dalam (Artiyaningrum, 2015).

5) Mengonsumsi alkohol

Hipertensi tampaknya dikaitkan dengan konsumsi alkohol berlebihan dan hipertensi cenderung turun bila konsumsi alkohol dihentikan atau dibatasi. Menurut Lanny Sustrani (2004), Alkohol dapat memacu tekanan darah. Karena itu 90 milimeter per minggu adalah batas tertinggi yang boleh dikonsumsi. Ukuran tersebut sama dengan 6 kaleng bir 360 mililiter atau 6 gelas anggur 120 mililiter. Sedang Setiawan Dalimartha (2008) mengatakan bahwa batas yang masih aman mungkin berkisar 2 unit sehari 1 unit dapat berupa 1 seloki minuman keras, segelas anggur, atau seperempat liter bir). Namun akan lebih baik bila penderita hipertensi tidak mengonsumsi alkohol sama sekali (Sulistiyowati, 2010).

6) Konsumsi kafein

Faktor kebiasaan dalam mengonsumsi kopi sangat buruk terhadap tekanan darah. Dalam satu cangkir kopi didapatkan mengandung 75-200 mg kafein. Dimana dalam satu cangkir kopi tersebut memiliki potensi peningkatan tekanan darah 5-1- mmHg.

7) Stres

Menurut sarafindo yang dikutip oleh Bart Smet, stres adalah suatu kondisi yang disebabkan karena adanya transaksi anatar individu dengan lingkungan yang menimbulkan persepsi jarak antara tuntutan-tuntutan yang berasal dari situasi dengan sumber daya system biologis, psikologis, dan sosial dari seseorang (Smet, 1994) dalam (Hanafi, 2016).

Hubungan antara stres dengan hipertensi diduga melalui aktivitas saraf simpatis, yang dapat meningkatkan tekanan darah secara bertahap. Apabila stres

menjadi berkepanjangan dapat berakibat tekanan darah menjadi tinggi (Ferketich, 2000) dalam (Hanafi, 2016).

10. Penatalaksanaan Hipertensi

Penatalaksanaan hipertensi sama dengan kasus lainnya yaitu dengan penatalaksanaan medis dan non-medis. Penatalaksanaan medis pada kasus hipertensi dapat dilakukan dengan pemberian obat-obatan seperti jenis diuretik, alpha, beta dan alpha-beta blocker, penghambat simpatetik, vasodilator, penghambat enzim konversi angiotensin, antagonis kalsium, dan penghambat reseptor angiotensin II.

Selain tindakan farmakologis yang diberikan untuk menangani kasus hipertensi, penanganan hipertensi juga dapat dilakukan dengan non farmakologi seperti berikut :

a. Berhenti merokok

Rokok dapat mempengaruhi kerja beberapa obat antihipertensi. Dengan berhenti merokok efektifitas obat akan meningkat (sheps, 2005) dalam (Pusparani, 2016).

b. Diet

Untuk mengendalikan hipertensi, kita harus membatasi asupan natrium, mengurangi makanan berlemak, makan lebih banyak biji-bijian, buah-buahan, sayuran dan produk susu rendah lemak dengan begitu akan meningkatkan kesehatan kita secara menyeluruh dan memberikan manfaat khusus bagi penderita tekanan darah tinggi (sheps, 2005) dalam (Pusparani, 2016).

c. Olahraga

Jumlah lemak dalam tubuh dapat di kurangi dengan melakukan olahraga secara teratur serta olahraga dapat meningkatkan kekuatan otot terutama otot jantung, berkurangnya lemak dan volume tubuh. Dengan demikian risiko hipertensi dapat di kurangi. Memiliki banyak aktivitas dapat menurunkan tekanan

darah. Berolahraga selama 30-45 menit per hari selama 5 hari dalam seminggu dapat menurunkan hipertensi (Maulana Fikri, 2013).

d. Penanganan stres

Hormon epinefrin dan kortisol yang dilepaskan saat stres menyebabkan peningkatan tekanan darah dengan menyempitkan pembuluh darah dan meningkatkan denyut jantung. Peningkatan tekanan darah tergantung pada beratnya stres (Pusparani, 2016).

e. Relaksasi

Pada awalnya tidak banyak yang mengetahui hubungan antara kondisi psikologis dengan keadaan fisik. Namun belakangan terakhir mulai banyak yang menyadari adanya hubungan antara stres psikologi dengan kondisi kesehatan fisik, sehingga munculah istilah psikoneuro-imunologi yang secara sederhana berarti adanya hubungan antara pikiran, system saraf, dan system kerja tubuh. Hal ini telah dibuktikan dengan penelitian dari *University College of London* yang menunjukkan bahwa orang yang memiliki stres akibat tekanan pada pekerjaan memiliki resiko sindrom gangguan metabolik lebih tinggi dari pada orang yang tidak memiliki tekanan pekerjaan. Oleh sebab itu teknik-teknik tertentu perlu digunakan untuk mengurangi stres seperti relaksasi. Walaupun sedikit bukti yang menunjukkan adanya hubungan berarti antara teknik relaksasi dengan penurunan angka kejadian stroke, namun teknik relaksasi dengan penurunan angka kejadian stroke, namun teknik relaksasi untuk mengurangi stres dapat mengurangi tekanan darah tinggi pada beberapa orang (Kowalski, 2010) dalam (Maulana Fikri, 2013).

1. Pengobatan Hipertensi

Jika seseorang terdiagnosis dengan prahipertensi. JNC 7 juga merekomendasikan untuk memulai terapi obat pada seseorang yang mempunyai tekanan darah rata-rata lebih besar dari 140/90 mmHg. Tujuan terapi ini adalah untuk mencapai tekanan darah dibawah 140/90 mmHg atau dibawah 130/80 mmHg pada penderita (Casey dan Benson, 2006).

Tujuan pengobatan hipertensi adalah untuk menurunkan mortalitas dan morbiditas kardiovaskular. Penurunan tekanan *sistole* harus menjadi perhatian utama, karena pada umumnya tekanan *diastole* akan terkontrol bersama dengan terkontrolnya tekanan *sistole*. Target tekanan darah bila tanpa kelainan penyerta adalah <140/90 mmHg, sedangkan pada pasien dengan DM atau kelainan ginjal tekanan darah harus diturunkan di bawah 130/80 mmHg (Nastity Handayani, 2013).

Hipertensi ringan sering diobati dengan obat tunggal, yang lebih berat memerlukan pengobatan beberapa yang dipilih untuk mengecilkkan efek samping dalam rejimen kombinasi. Pengobatan dimulai dengan salah satu dari empat macam obat yang tergantung pada pasien, diuretika, penyekat- β , ACE inhibitor, atau penyekat kanal kalsium. Jika tekanan darah tidak dapat di control maka ditambahkan obat kedua. Obat penyekat- β biasanya diberikan jika obat pertama berbentuk diuretika atau diuretika ditambahkan jika obat pertama adalah penyekat- β . Suatu vasodilator dapat ditambahkan sebagai langkah ketiga untuk pasien yang tidak responsive (Nastity Handayani, 2013).

2. Pencegahan Hipertensi

Menurut (Anies, 2006) upaya pencegahan yang dilakukan untuk mengendalikan hipertensi adalah sebagai berikut :

a. Mengurangi konsumsi lemak

Membatasi konsumsi lemak dilakukan agar kadar kolesterol darah yang tinggi dapat mengakibatkan terjadinya endapan kolesterol dalam dinding pembuluh darah. Apabila endapan ini semakin banyak dapat menyumbat pembuluh darah dan mengganggu peredaran darah .

b. Mengurangi konsumsi garam

Konsumsi garam sebaiknya dibatasi, maksimal 2 gram garam dapur untuk diet setiap hari.

c. Menghindari merokok

Risiko yang ditimbulkan oleh kebiasaan merokok ternyata cukup besar, terutama dalam menimbulkan hipertensi maupun penyakit jantung koroner, mengingat kebiasaan ini berisiko tinggi untuk menimbulkan *arterosklerosis* atau pengerasan pembuluh darah jantung (koroner). Bahkan merokok memberikan risiko yang jauh lebih besar daripada kelebihan berat badan. Hal ini karena dua hal, yaitu (a) merokok akan meningkatkan kecenderungan sel-sel darah untuk menggumpal dalam pembuluhnya dan kecenderungan ini melekat pada lapisan dalam pembuluh darah, dan (b) merokok menurunkan jumlah HDL (*High Density Lipoprotein*) atau “ kolesterol baik” .

d. Menghindari kegemukan

Hal ini dapat dilakukan dengan menjaga berat badan. Batasan kegemukan adalah jika berat badan lebih 10 persen dari berat badan normal. Cara untuk menentukan berat badan normal dan berat badan ideal ada beberapa macam,

tetapi yang mudah dan praktis dilakukan menggunakan rumus berikut :

$$\text{BB Normal} = \text{TB} - 100$$

$$\text{BB Ideal} = (\text{TB} - 100) - 10\% (\text{TB} - 100)$$

Keterangan :

BB : Berat Badan (kg)

TB : Tinggi Badan (cm)

e. Olahraga secara teratur dan terukur

Olahraga secara teratur dan terukur dapat menyerap atau menghilangkan endapan kolesterol pada pembuluh darah nadi. Namun, bukan sembarang olahraga, melainkan olahraga aerobi, berupa latihan yang menggerakkan semua sendi dan otot, misalnya jalan, jogging, bersepeda, berenang. Tidak dianjurkan berolahraga yang menegangkan seperti tinju, gulat, angkat besi, karena seringkali justru akan meningkatkan tekanan darah. Olahraga aerobik seharusnya dilakukan secara teratur, seminggu 3-4 kali. Takaran latihan juga perlu diperhatikan, yaitu harus memenuhi target denyut nadi. Dianjurkan untuk dapat mencapai 85 persen dari denyut nadi maksimal sewaktu berlatih. Denyut nadi maksimal seseorang adalah 220 dikurangi usia.

f. Makan banyak buah-buahan dan sayur segar

Buah-buahan dan sayuran segar mengandung serat tinggi, yang dapat menurunkan kolesterol darah. Jumlah serat dalam susunan menu memengaruhi jumlah kolesterol darah. Sebenarnya terdapat dua macam serat, yaitu yang dapat larut dan tidak dapat larut. Keduanya mempunyai manfaat masing-masing. Serat larut menurunkan kadar kolesterol, sedangkan serat tidak larut mempunyai efek melancarkan pembuangan sisa makanan secara alami.

g. Mengurangi stres emosional

Setiap orang berpeluang untuk mengalami stres emosional atau stres psikologis, apabila dalam kehidupan yang penuh dengan persaingan hidup. Namun demikian sedapat mungkin kita dapat menguranginya. Meredam persoalan yang dapat mengakibatkan stres tidak akan menyelesaikan masalah, karena cepat atau lambat akan meletup dalam bentuk stres dengan berbagai bentuk manifestasinya. Bagi seseorang yang dalam pekerjaan sehari-hari berpotensi menimbulkan stres, baik sekali jika dapat berpotensi menimbulkan stres, baik sekali jika dapat meluangkan waktu sejenak, misalnya di akhir minggu, untuk berekreasi bersama keluarga misalnya. Berekreasi di sini tidak harus mengunjungi tempat-tempat wisata di luar kota, tetapi bisa saja keluar maka bersama, mengunjungi mal atau toko-toko buku, bahkan berkebun atau mengembangkan hobi di rumah .

Namun, tidak kalah penting adalah deteksi dini adanya hipertensi, dengan melakukan pemeriksaan tekanan darah secara teratur atau setiap ada kesempatan .

C. Tinjauan Umum tentang Al-Qur'an

1. Al- Qur'an dan keutamaan membacanya

Al- Qur'an merupakan kitab suci yang diturunkan kepada Nabi penutup yaitu Muhammad SAW selama 23 tahun dan diturunkan dengan berangsur-angsur. Membaca Al-Qur'an menjadi sebuah kewajiban bagi setiap orang muslim. Karena membaca Al-Qur'an merupakan pintu awal dalam memahami, merenungkan hingga mengamalkan isinya sebagai pedoman hidup. Bahkan kita dianjurkan untuk menghafal Al-Qur'an (ibn Nasir, 2010) dalam (maulana fikri, 2013).

Secara bahasa, Al-Qur'an berarti bacaan atau yang dibaca. Adapun secara istilah, Al-Qur'an adalah kalam Allah SWT yang diturunkan kepada Nabi Muhammad SAW melalui malaikat Jibril yang dihimpun dalam mushaf yang merupakan mukjizat Nabi dan menjadi ibadah bagi siapapun yang membacanya (muhaemin, 2008) dalam (maulana fikri, 2013).

2. Pengertian Murottal Al-Qur'an

Defenisi Al-Murottal berasal dari kata *Ratlu As-syaghiri* (Tumbuhan yang bagus dengan masaknya dan merekah) sedangkan menurut istilah adalah bacaan yang tenang, keluarnya huruf dari makhroj sesuai dengan semestinya yang disertai dengan renungan makna. Jadi Al-Murottal yaitu pelestarian Al-Qur'an dengan cara merekam dalam pita suara dengan memperhatikan hukum-hukum bacaan, menjaga keluarnya huruf-huruf serta memperhatikan waqaf-waqaf (tanda berhenti) (Anwar, 2008) dalam (Nirwana, 2014).

Membaca Al-Qur'an adalah suatu kewajiban bagi umat muslim. Seperti yang telah disebutkan Allah SWT QS. Al-Muzammil 73:4 menjelaskan:

أَوْزِدْ عَلَيْهِ وَرَتِّلِ الْقُرْآنَ تَرْتِيلاً

Terjemahnya :

“Atau lebih dari seperdua itu. dan Bacalah Al Quran itu dengan perlahan-lahan” (Kementerian Agama RI, 2013).

Kata tartil di atas mengandung makna membaca Al-Qur'an dengan memperhatikan panjang pendeknya dan tajwidnya, bukan dengan menyanyikan dan melagu-lagukannya, tidak berlebih-lebihan, dan bukan berasyik-asyik dalam menyanyikan dan melagukannya (Quthb, 2001) dalam (elsa silviani, 2015).

Al-Murottal adalah pengumpulan baca'an ayat-ayat Al-Qur'an yang bertujuan untuk melestarikan Al-Qur'an dengan cara merekam baca'an Al-Qur'an. Sudah diketahui bahwa terdapat hokum-hukum bacaan (tajwid) yang

haru diperhatikan dalam pembacaan Al-Qur'an. Oleh karena itu untuk menguatkan (tahqiq) kelestarian Al-Qur'an maka di gunakan media rekaman (Awad, 2010) dalam (Nirwana, 2014).

Mendengarkan murottal atau mendengarkan bacaan ayat-ayat Al-Qur'an dengan tartil akan mendapatkan kebenaran jiwa sebagaimana Allah SWT berfirman dalam QS. Al-A'raf 07:203-204 menjelaskan :

وَإِذَا لَمْ تَأْتِهِمْ بِعَايَةٍ قَالُوا لَوْلَا أُنزِلَتْ عَلَيْنَا آيَاتٌ مِنْ رَبِّي قُلْ إِنَّمَا آتَيْتُكُمْ مَا يُوْحَىٰ إِلَيَّ مِنْ رَبِّي هَذَا بَصَائِرٌ مِنْ رَبِّكُمْ وَهُدًى وَرَحْمَةً لِّقَوْمٍ يُؤْمِنُونَ ﴿٢٠٣﴾
وَإِذَا قُرِئَ الْقُرْآنُ فَاسْتَمِعُوا لَهُ وَأَنْصِتُوا لَعَلَّكُمْ تُرْحَمُونَ ﴿٢٠٤﴾

Terjemahnya:

“Dan apabila kamu tidak membawa suatu ayat Al Quran kepada mereka, mereka berkata: "Mengapa tidak kamu buat sendiri ayat itu?" Katakanlah: "Sesungguhnya Aku Hanya mengikut apa yang diwahyukan dari Tuhanku kepadaku. Al Quran Ini adalah bukti-bukti yang nyata dari Tuhanmu, petunjuk dan rahmat bagi orang-orang yang beriman. Dan apabila dibacakan Al Quran, Maka dengarkanlah baik-baik, dan perhatikanlah dengan tenang agar kamu mendapat rahmat” (Kementerian Agama RI, 2013).”

Surah Al-A'raf ayat 203 ini adalah uraian tentang penyesatan dan kedurhakaan setan dan teman-temannya, yaitu bahwa teman-teman mereka membantu mereka dalam kesesatan dan juga kesesatan lain mereka, yakni *apabila engkau wahai Muhammad. Tidak membawa suatu ayat kepada mereka* sesuai apa yang mereka usulkan, atau apabila untuk beberapa waktu tidak ada ayat Al-Qur'an yang turun kepadamu, *mereka berkata : mengapa engkau tidak memaksakan diri memilihnya* dari sekian banyak kemungkinan yang kami usulkan, atau membuat sendiri ayat Al-Qur'an daripada menunggu kedatangannya atau mengganti ayat-ayat yang lalu dengan sesuatu yang baru

darimu? Hai Muhammad, *katakanlah* kepada mereka dan kepada selain mereka bahwa *sesungguhnya aku* tidak dapat mengganti, membuat sendiri atau mendesak Tuhan untuk menurunkan wahyu, aku *hanya* mengikuti secara sersungguh-sungguh *apa yang yang diwahyukan kepadaku* melalui malaikat Jibril as. *Dari firman-firman Tuhanku yang membimbing dan memelihara aku* (Tafsir Al-Mishbah Vol 5 hal 360).

Wahyu-wahyu yang telah kusampaikan kepada kamu semua *adalah bukti-bukti yang nyata* melebihi apa yang kamu minta serta bersumber dari *Tuhan* pemelihara dan penganugerah aneka kebajikan kepada *kamu*. Di samping sebagai bukti yang jelas ia juga merupakan *petunjuk*, yakni penjelasan menyangkut kebahagiaan Cuma dan akhirat *serta rahmat bagi orang orang yang beriman* (Tafsir Al-Mishbah Vol 5 hal 360-361).

Surah Al-A'raf ayat 204 ini termasuk bagian dari apa yang diperintahkan kepada Nabi saw. Untuk beliau sampaikan kearena itu ia dimuai dengan kata *dan*, yakni *dan* sampaikan juga bahwa apabila *dibacakan Al-Qur'an maka dengarkanlah ia dengan tekun...* dapat juga dikatakan bahwa ayat yang lalu berbicara tentang fungsi dan keistimewaan Al-Qur'an serta rahmat yang di kandungnya. Karena itu sangat wajar jika ayat ini memerintahkan agar percaya dan mengagungkan wahyu Ilahi *dan* karena itu *apabila dibacakan Al-Qur'an* oleh siapapun, *maka* bersopan santunlah terhadapnya karena ia merupakan firman-firman Allah serta petunjuk untuk kamu semua dan karena itu pula *dengarkanlah ia dengan tekun* lagi bersungguh-sungguh, *dan perhatikanlah dengan tenang* tuntunan-tuntunannya *agar kamu mendapat rahmat* (Tafsir Al-Mishbah Vol 5 hal 361).

3. Manfaat membaca dan mendengarkan Al-Qur'an

Al-Qur'an mempunyai pengaruh yang mengagumkan bagi hati manusia dan diakui oleh semua orang yang mendengarkannya, baik ia muslim atau bukan (Pedak, 2009). Membaca Al-Qur'an sama artinya dengan menemukan obat mujarab bagi berbagai penyakit hati yang mungkin sekarang sedang hinggap dalam diri kita. Berulang kali Allah SWT menegaskan bahwa Al-Qur'an adalah obat bagi manusia dan hati yang luka. Bacalah dengan penuh kerendahan hati dan cinta maka hati akan tenteram dan pikiran akan jernih (Pedak, 2009).

Banyak sekali anjuran kepada umat muslim untuk membaca Al-Qur'an yang datang langsung dari Allah swt. Sebagai pemilik wahyu. Dalam QS.Al-Ankabut 29:45 menjelaskan :

أَتْلُ مَا أُوْحِيَ إِلَيْكَ مِنَ الْكِتَابِ وَأَقِمِ الصَّلَاةَ إِنَّ الصَّلَاةَ تَنْهَىٰ
عَنِ الْفَحْشَاءِ وَالْمُنْكَرِ وَلَذِكْرُ اللَّهِ أَكْبَرُ وَاللَّهُ يَعْلَمُ مَا تَصْنَعُونَ

Terjemahnya :

“Bacalah apa yang Telah diwahyukan kepadamu, yaitu Al Kitab (Al Quran) dan Dirikanlah shalat. Sesungguhnya shalat itu mencegah dari (perbuatan-perbuatan) keji dan mungkar. dan Sesungguhnya mengingat Allah (shalat) adalah lebih besar (keutamaannya dari ibadat-ibadat yang lain). dan Allah mengetahui apa yang kamu kerjakan”(Kementerian Agama RI, 2013).

Untuk mengukuhkan bukti-bukti di atas serta untuk menarik manfaat lebih banyak dari apa yang terbentang di alam raya, maka ayat di atas berpesan kepada Nabi Muhammad saw. Lebih-lebih kepada umatnya bahwa: *Bacalah apa yang telah diwahyukan kepadamu, yaitu al-kitab* yakni Al-Qur'an dan *laksanakanlah shalat* secara bersinambungan dan khusyu' sesuai tuntutan Allah dan Rasul-Nya

senantiasa *melarang* atau mencegah pelaku yang melakukannya secara bersinambung dan baik dari keterjerumusan dalam *kekejian dan kemungkaran*. Hal itu disebabkan karena substansi shalat adalah mengingat Allah. Siapa yang mengingat Allah dia terpelihara dari kedurhakaan, dosa dan ketidakwajarannya dari ibadah-ibadah yang lain *dan Allah*, yakni shalat *adalah lebih apa yang kamu* sekalian senantiasa *kerjakan* baik atau buruk (Tafsir Al-Mishbah Vol 10 hal 505-506).

Selain itu, Nabi Muhammad sebagai penerima wahyu pun memberi keutamaan kepada umat muslim yang membaca Al-Qur'an. Hal ini dapat dilihat dari berbagai hadits berikut :

a. *Dari Utsman bin Affan ra, dari Nabi SAW, beliau bersabda :*

خَيْرُكُمْ مَنْ تَعَلَّمَ الْقُرْآنَ وَعَلَّمَهُ. (رواه البخاري)

Artinya :

“Sebaik-baik kamu adalah yang mempelajari Al-Qur'an dan mengajarkannya” [HR.Bukhari] (Salim, 2006).

b. *Dari Abu Umanah Al-Bahili ra, ia berkata :*

إِقْرَأُوا الْقُرْآنَ فَإِنَّهُ يَأْتِي يَوْمَ الْقِيَامَةِ شَفِيعًا لِأَصْحَابِهِ (رواه مسلم)

Artinya :

“Bacalah oleh kalian Al-Qur'an. Karena ia (Al-Qur'an) akan datang pada hari Kiamat kelak sebagai pemberi syafa'at bagi orang-orang yang rajin membacanya” [HR.Muslim 804] (Salim, 2006).

Seorang ilmuwan pernah meneliti dua kelompok orang non-muslim, dengan cara memakaikan earphobe di telinga mereka. Pada kelompok pertama di putar rekaman lantunan ayat-ayat Al-Qur'an. Pada kelompok kedua di putar rekaman musik dan lagu-lagu. Hasilnya, orang yang sedang mendengarkan bacaan

Al-Qur'an, detak jantungnya berjalan normal. Sedangkan yang mendengarkan musik, jantungnya berdegup kencang (Hishshah, 2007).

Lantunan Al-Qur'an secara fisik mengandung unsur suara manusia, suara manusia merupakan instrumen penyembuhan yang menakjubkan dan alat yang paling mudah dijangkau. Dengan tempo yang lambat serta harmonis lantunan Al-Qur'an dapat menurunkan hormon-hormon stres, mengaktifkan hormon endorfin alami, meningkatkan perasaan rileks, dan mengalihkan perhatian dari rasa takut, cemas dan tegang, memperbaiki sistem kimia tubuh sehingga menurunkan tekanan darah serta memperlambat pernafasan, detak jantung, denyut nadi, dan aktifitas gelombang otak. Laju pernafasan yang lebih dalam atau lebih lambat tersebut sangat baik menimbulkan ketenangan, kendali emosi, pemikiran yang lebih dalam dan metabolisme yang lebih baik.

Al-Qur'an mengandung penyembuh dan rahmat. Dan ini tidak berlaku untuk semua orang. Namun hanya bagi kaum mukmin yang membenarkan ayat-ayat-Nya dan berilmu dengannya. Adapun orang-orang dzalim yang tidak membenarkan dan tidak mengamalkannya, maka ayat-ayat tersebut tidaklah menambah baginya kecuali kerugian. Karena, hujjah telah ditegaskan kepadanya dengan ayat-ayat itu. Dalam QS.Al-Isra' 17:82 :

وَنُنَزِّلُ مِنَ الْقُرْآنِ مَا هُوَ شِفَاءٌ وَرَحْمَةٌ لِّلْمُؤْمِنِينَ وَلَا يَزِيدُ الظَّالِمِينَ
إِلَّا خَسَارًا ﴿٨٢﴾

Terjemahnya:

“Dan kami turunkan dari Al Quran suatu yang menjadi penawar dan rahmat bagi orang-orang yang beriman dan Al Quran itu tidaklah menambah kepada orang-orang yang zalim selain kerugian.”(Kementrian Agama 2013).

Allah berfirman seraya memberitahukan tentang kitab-Nya yang diturunkan kepada Rasul-Nya, Muhammad saw, yaitu al-Qur'an yang tidak datang kepadanya kebathilan baik dari depan maupun dari belakangnya, yang diturunkan dari Rabb yang Maha bijaksana lagi Maha terpuji. Al-Qur'an merupakan obat penyembuh dan rahmat bagi orang-orang yang beriman. Yakni, dapat menghilangkan berbagai macam penyakit di dalam hati, misalnya keraguan, kemunafikan, kemusyrikan dan penyimpangan, maka al-Qur'an akan menyembuhkan itu semua, sekaligus sebagai rahmat yang membawa dan mengantarkan kepada keimanan, hikmah dan melahirkan keinginan untuk mencari kebaikan. Dan hal itu tidak berlaku kecuali bagi orang yang beriman, membenarkan, dan mengikutinya, maka ia akan menjadi penyembuh dan rahmat (Tafsir Ibnu Katsir).

Adapun orang kafir yang mendzalimi dirinya sendiri, maka tatkala mendengarkan Al-Qur'an tidaklah bertambah baginya melainkan semakin jauh dan semakin kufur. Dan sebab ini ada pada orang kafir itu, bukan pada Al-Qur'annya. Seperti firman Allah Subhanahu wa ta'ala dalam QS. Fushshilat 41:44

وَلَوْ جَعَلْنَاهُ قُرْءَانًا أَعْجَمِيًّا لَقَالُوا لَوْلَا فُصِّلَتْ آيَاتُهُ ۖ أَءَعْجَمِيٌّ وَعَرَبِيٌّ ۗ
 قُلْ هُوَ لِلَّذِينَ آمَنُوا هُدًى وَشِفَاءٌ ۖ وَالَّذِينَ لَا يُؤْمِنُونَ فِي
 آذَانِهِمْ وَقْرٌ وَهُوَ عَلَيْهِمْ عَمًى ۗ أُولَٰئِكَ يُنَادَوْنَ مِن مَّكَانٍ بَعِيدٍ

Terjemahnya:

“ Dan Jikalau kami jadikan Al Quran itu suatu bacaan dalam bahasa selain Arab, tentulah mereka mengatakan: "Mengapa tidak dijelaskan ayat-ayatnya?" apakah (patut Al Quran) dalam bahasa asing sedang (rasul adalah orang) Arab? Katakanlah: "Al Quran itu adalah petunjuk dan penawar bagi orang-orang mukmin. dan orang-orang yang tidak beriman pada telinga mereka ada sumbatan, sedang Al Quran itu suatu kegelapan bagi mereka. mereka itu adalah (seperti) yang dipanggil dari tempat yang jauh”(Kementrian Agama 2013).

Dan Allah Subhanahu wa Ta'ala juga berfirman dalam surah at-Taubah ayat 124-125

وَإِذَا مَا أَنْزَلَتْ سُورَةً فَمِنْهُمْ مَّنْ يَقُولُ أَيُّكُمْ زَادَتْهُ هَذِهِ إِيمَانًا
فَأَمَّا الَّذِينَ ءَامَنُوا فزَادَتْهُمْ إِيمَانًا وَهُمْ يَسْتَبْشِرُونَ ﴿١٢٤﴾ وَأَمَّا
الَّذِينَ فِي قُلُوبِهِمْ مَّرَضٌ فزَادَتْهُمْ رِجْسًا إِلَىٰ رِجْسِهِمْ وَمَاتُوا وَهُمْ
كَافِرُونَ ﴿١٢٥﴾

Terjemahnya : UNIVERSITAS ISLAM NEGERI

“124. Dan apabila diturunkan suatu surat, Maka di antara mereka (orang-orang munafik) ada yang berkata: "Siapakah di antara kamu yang bertambah imannya dengan (turannya) surat ini?" adapun orang-orang yang beriman, Maka surat Ini menambah imannya, dan mereka merasa gembira.125. Dan adapun orang-orang yang di dalam hati mereka ada penyakit, Maka dengan surat itu bertambah kekafiran mereka, disamping kekafirannya (yang Telah ada) dan mereka mati dalam keadaan kafir.”

Allah SWT berfirman bahwa jika diturunkan suatu surat, maka orang-orang munafik berkata satu kepada yang lain secara mengejek, “siapakah diantara kamu yang bertambah imannya karena turunnya surat ini ? “sedangkan orang-orang yang beriman, akan bertambah iman mereka dan akan menyambutnya dengan

gembira jika sesuatu surat diturunkan. Ayat ini merupakan dalil utama bahwa iman seseorang dapat bertambah dan dapat pula berkurang, sebagaimana pendapat kebanyakan ulama salaf. Adapun orang-orang yang di dalam hatinya ada penyakit ragu-ragu dan iman yang masih belum mantap, maka turunnya sesuatu surat dapat menambah penyakit ragu-ragu mereka, hingga pada akhirnya mereka mati dalam keadaan kafir. Dan masih banyak ayat-ayat yang menjelaskan tentang hal ini (Tafsir Ibnu Katsir vol.4).

Manfaat terapi murottal Al-Qur'an dibuktikan dalam berbagai penelitian. Adapun manfaat dari murottal tersebut adalah sebagai berikut :

a. Menurunkan nyeri

Dalam penelitian yang dilakukan oleh (Wiji, 2016) menunjukkan bahwa murottal Al-Qur'an dapat menurunkan nyeri pada pasien *post* operasi *section caesarea*. Pada penelitian (Rilla, dkk, 2014) menunjukkan terapi murottal lebih efektif menurunkan tingkat nyeri pada pasien pasca bedah dibandingkan terapi musik.

b. Penurunan kecemasan

Penelitian yang telah dilakukan oleh (Maulana, dkk, 2015) menunjukkan bahwa pengaruh murottal Al-qur'an dapat menurunkan tingkat kecemasan pasien pre operasi bedah *orthopedi*. Demikian pula penelitian yang dilakukan oleh (Faridah, 2015) menunjukkan murottal Al-Qur'an mampu menurunkan tingkat kecemasan pada pasien pre operasi laparatomi.

c. Meningkatkan kualitas hidup

Sesuai penelitian yang dilakukan oleh (Oktora, dkk, 2016) menunjukkan pengaruh terapi murottal al-qur'an memengaruhi kualitas tidur lansia di unit rehabilitasi sosial dewanata cilacap.

d. Efektif dalam perkembangan kognitif anak autis

Penelitian yang telah dilakukan oleh (Nurul anah, 2016) menunjukkan ada pengaruh yang sangat baik dari terapi murottal Al-Qur'an terhadap kemampuan komunikasi anak autis.

4. Manfaat Surat Al-Fatihah

Dalam ayat-ayat Al-Qur'an dalam surat Al-Fatihah banyak terkandung pesan pesan spiritual yang membangkitkan dan akan diuraikan sebagai berikut ini :

Bismillah

Dengan nama-Mu ya Allah

Pesan : **atas nama-Mu ya Allah**, Aku melaksanakan tugas mulia ini, terimalah dia sebagai ibadahku kepada-Mu.

Ar-Rahman

Yang maha pengasih

Pesan : **untuk itu, karuniakanlah kami** kemampuan menyerap sedikit saja sifat-Mu yang Maha Rahman; kemampuan membawa rahmt pada sekalian alam.

Ar-Rahim

Lagi Maha Penyayang

Pesan: **dan sifat-Mu**

Yang Maha Rahim: kemampuan mengkonsolidasikan, mengorganisasikan, dan membangun jaringan ukhuwah seluruh potensi kaumMuslim.

Alhamdulillah

Segala puji bagi-Mu ya Allah

Pesan :**karuniakanlah kami** kemampuan mewujudkan kehidupan masyarakat yang terpuji, perdaban muslimin yang berkembang dan benderang, penuh dengan keselamatan, kedamaian dan kesejahteraan.

Rabbil ‘alamin

Tuhan yang menguasai sekalian alam

Pesan :**untuk itu, karuniakanlah kami** kemampuan untuk menggali, memobilisasi dan memanfaatkan segala potensi, peluang dan sumber daya yang telah engkau pendam di seluruh alam ini.

Ar-Rahman

Yang Maha Pengasih

Pesan :**karuniakanlah kami** kemampuan menyerap sedikit saja sifat-Mu yang Maha Rahman; kemampuan membawa rahmat pada sekalian alam.

Ar-Rahim

Yang Maha Penyayang

Pesan :**dan sifat-Mu yang Maha Rahim;** kemampuan mengkonsolidasikan, mengorganisasikan dan membangun jaringan Ukhuwah seluruh potensi kaum Muslimin.

Maliki yawn ad-din

Penguasa di Hari “dien”

Pesan :**engkaulah ya Allah!** Yang akhirnya paling menentukan! Karuniakanlah kami kemampuan membuat keputusan pada setiap saat, setiap kesempatan terutama pada saat-saat kritis yang paling menentukan.

Iyyaka na’budu

Hanya kepada Engkaulah kami menyembah

Pesan :**hanya kepada Engkaulah ya Allah!,** kami persembahkan segala karya bakti kami ini, sebagai ibadah kami kepada-Mu.

Wa iyyaka nasta’n

Dan hanya pada Engkaulah kami memohon pertolongan

Pesan :**untuk itu, karuniakanlah kami** kemampuan mengartikulasikan, merancang strategi operasional, melaksanakan ikhtiar dan usaha kami ini, sehingga berhasil maksimal dalam sistem takdir-Mu dan sistem Iradah-Mu, karena Engkaulah ya Allah! Satu-satunya tempat kami memohon pertolongan.

Ihdin ash-shirath al-mustaqim

Tunjukilah kami jalan yang lurus

Pesan : **karuniakanlah kami Hidayah-petunjuk-Mu**, ide, Ilham, kesempatan tidak terhingga, gerak hati manusia, kesehatan, kepiawaian, kecerdasan, ketangkasan, kesabaran, keikhlasan, ketawakalan, segala sumber daya yang kami perlukan untuk melaksanakan ikhtiar dan usaha kami ini, sehingga berhasil maksimal menuju jalan-Mu yang lurus.

Shirath al-ladzina an'amta 'alaihim

Yaitu jalan orang-orang yang engkau anugerahkan rahmat pada mereka.

Pesan :**karuniakanlah kami** kemampuan meneladani perjuangan mereka yang pernah engkau karuniakan nikmat, pada Nabi-nabi, khususnya Muhammad saw, yang telah menaklukkan kafir Mekah, membangun masuarakat Madinah, meletakkan dasar-dasar peradaban manusia, mengatur strategi Peran Badar, Uhud, Khandaq, Hunain dan lainnya.

Ghayr al-maghdhubi 'alaihim

Bukan jalan mereka yang dimurkahi.

Pesan :**bukan seperti jalan yang ditempuh oleh** orang-orang Engkau murkai, sebagaimana Fir'aun, Qarun, Bal'am dan sebagainya. Penganjur nafsu materialisme, Yahudisme, Sistem Ekonomi Ribawi, kapitalisme dan imperialism global, pengisapan sekelompok kecil kapitalis pada sebagai besar umat manusia, berwujud pada ketimpangan social dan global, permusuhan dan ketakutan .

Waladh-Dhallin

Dan bukan pula jalan mereka yang sesat.

Pesan ; **dan bukan jalan seperti yang ditempuh oleh** orang-orang yang sesat, sebagaimana Abu Jaha! Abu Lahab, dan sebangsanya. Para kafir pembangkang ajaran Tauhid-Mu, yang meracuni pemikiran manusia dengan sekularisme, atheism, modernisasi, penikmatan hawa nafsu sensual, hedonism, pergaulan free sex, berwujud pada peruntuhan moral yang merendahkan nilai-nilai kewanitaan dan kemanusiaan.

Amien

Perkenankanlah doa kami.

Pada akhirnya, kita menuju pada janji-janji Allah pada kenikmatan, nikmat yang dijanjikan-Nya, dan nikmat sebagaimana telah diberikan pada orang-orang yang diberi nikmat (Aziz, 2008).

Sungguh banyak keutamaan dari surah Al-Fatihah diantaranya :

a. Merupakan Surah teragung dalam Al-qur'an

وَعَنْ أَبِي سَعِيدِ بْنِ الْخُدْرِيِّ رَضِيَ اللَّهُ عَنْهَا تَرَسُّوْلُ اللَّهِ صَلَّى اللَّهُ عَلَيْهِ وَسَلَّمَ قَالَ لَهُ :
لَأُعَلِّمَنَّكَ سُورَةً هِيَ أَعْظَمُ السُّورِ فِي الْقُرْآنِ قَبْلَ أَنْ تَخْرُجَ مِنَ الْمَسْجِدِ ثُمَّ أَخَذَ
بِيَدِي فَلَمَّا أَرَادَ أَنْ يَخْرُجَ قُلْتُ لَهُ : أَمْ تَقُلُّنَّ لَأُعَلِّمَنَّكَ سُورَةً هِيَ أَعْظَمُ السُّورَةِ فِي
الْقُرْآنِ؟ قَالَ { الْحَمْدُ لِلَّهِ رَبِّ الْعَالَمِينَ } هِيَ السَّبْعُ الْمَثَانِي , وَالْقُرْآنُ الْعَظِيمُ الَّذِي
أُوْتِيَتْهُ

Artinya :

Dari Abu Sad Al-Khudri bahwasanya Rasulullah bersabda kepadanya, "Saya akan mengajarimu surah teragung dalam Al-Qur'an sebelum engkau keluar dari mesjid." Beliau lalu memegang tanganku. Pada saat beliau hendak keluar, saya berkata kepada beliau, "Bukankah engkau hendak mengajariku surah teragung dalam Al-Qur'an !" Beliau menjawab, "Al-hamdu lillahi rabb al-'alamin. Itula al-sab'u al-matsani (tujuh ayat yang senantiasa diundang) dan merupakan ayat Al-Qur'an teragung yang diturunkan kepadaku."

- b. Keagungan Al-Fatihah melebihi kitab Taurat dan Injil
- c. Surah yang wajib dibaca ketika shalat, kecuali bagi mereka yang belum menghafalnya
- d. Pintu langit dibuka ketika diturunkan Al-Fatihah dan berfungsi sebagai cahaya penerang keimanan dan keikhlasan hati
- e. Sebagai doa dan penyembuh penyakit (Ruqyah)

عَنْ أَبِي سَعِيدِ بْنِ الْخُدْرِيِّ قَالَ: كُنَّا فِي مَسِيرٍ لَنَا فَنَزَلْنَا فَجَاءَتْ جَارِيَةٌ، فَقَالَتْ: إِنَّ سَيِّدَ الْحَيِّ سَلِيمٍ، وَإِنَّ نَفَرًا غُيِّبَ فَهَلْ مِنْكُمْ رَاقٍ؟ فَقَامَ مَعَهَا رَجُلٌ مَا كُنَّا نَأْبُهُ بِرُقِيَّةٍ فَرَقَاهُ فَبَرَأَ، فَأَمَرَ لَهُ بِثَلَاثِينَ شَاةً وَثَقَانًا لَبَنًا، فَلَمَّا رَجَعَ قُلْنَا لَهُ: أَكُنْتَ تُحْسِنُ رُقِيَّةً أَوْ كُنْتَ تَرْقِي؟ قَالَ: لَا، مَا رَقَيْتُ إِلَّا بِأَمِّ الْكِتَابِ، قُلْنَا: لَا تُحَدِّثُوا شَيْئًا حَتَّى نَأْتِي، أَوْ نَسْأَلَ النَّبِيَّ صَلَّى اللَّهُ عَلَيْهِ وَسَلَّمَ فَلَمَّا قَدِمْنَا الْمَدِينَةَ ذَكَرْنَاهُ لِلنَّبِيِّ صَلَّى اللَّهُ عَلَيْهِ وَسَلَّمَ فَقَالَ: وَمَا تُدْرِيكَ أَنَّهَا رُقِيَّةٌ، ائْتِسِمُوا وَاضْرِبُوا لِي بِسْحَمٍ

Artinya :

Dari Abu Said Al-Khudri ia berkata, “Ketika kami melakukan perjalanan jauh, lalu kami singgah di sebuah perkampungan, tiba-tiba datang seorang budak perempuan sambil berkata, “Tetua kampung kami sedang sakit, apakah di antara kalian ada yang bisa me-ruqyah?” Lalu salah seorang di antara kami bangkit. Sebekumnya ia belum memiliki pengalaman mengobati. Ia lalu membacakan bacaan ruqyah padanya hingga tetua kampung tersebut sembuh. (sebagai hadiah) ia berikan 30 kambing dan kami juga dijamu dengan susu segar. Ketika ia kembali, kami berkata kepadanya, ‘kamu memang bisa me-ruqyah atau pernah me-ruqyah?’ Dia menjawab, ‘Saya tidak mengobatinya kecuali dengan bacaan ruqyah Surah Al-Fatihah.’ kami sarankan padanya agar tidak menceritakan hal ini atau nanti kita tanyakan saja masalah ini kepada Rasulullah Tatkala kami tiba di Madinah, kami menyampaikan hal itu kepada beliau. Lalu beliau berkata, ‘Siapa yang mengajarimu bahwa Al-Fatihah adalah bagian dari bacaan ruqyah? Kalau begitu, bagi-bagikan hadiahnya! Jangan lupa susu bagian untuk saya.’”

Hadist senada juga diriwayatkan oleh imam Muslim. Dalam *syarat-Nya* terhadap kitab *Shahih Muslim*. Imam Nawawi menjelaskan, “ pada hadis tersebut terdapat penegasan bahwa Al-Fatihah merupakan salah satu sarana *ruqyah* sehingga dianjurkan untuk dibacakan kepada orang yang tersengat hewan berbisa, orang sakit, dan semua orang yang merasakan keluhan tertentu. Sebagaimana sabda beliau, ‘*kalau begitu, bagi-bagikan hadiahnya, jangan lupa satu bagian untuk saya*’. Dalam hadis ini terdapat penegasan tentang bolehnya mengambil upah dengan bacaan Al-Fatihah dan doa-doa zikir. Hadis ini juga menegaskan bahwasanya hal itu halal dan tidak ada unsur kemakruhannya sama sekali. Demikian pula hukum mengambil upah ketika mengajarkan Al-Qur’an (Abidin, 2015).

Adapun bahwasanya surat ini mengandung obat bagi fisik, kami sebutkan apa yang ada dalam sunnah. Dan sesuai dengann kaidah kedokteran dan yang telah di buktikan. Dalam sunnah, terdapat dalam hadist shahih dari Abu Mutawakil An-Naji dari Abu Said Al-Khuri bahwa sekelompok sahabat Nabi sallallahu alaih wa sallam melewati sebuah perkampungan arab hingga akhirnya disebutkan tentang ruqyah dengan dengan Al-Fatihah. Kemudian beliau mengatakan, “Hadist ini menunjukkan bahwa bacaan surah Al-Fatihah mengandung kesembuhan dari sengatan binatang, maka cukup dengannya sebagai obat, bahkan bisa jadi kesembuhannya melebihi obat-obatan lainnya. Padahal penduduk di tempat (yang dibacakannya AL-Fatihah) bukan orang-orang yang dapat menerima, mungkin karena penduduk setempat non muslim atau penduduknya kikir dan sering mencela. Bagaimana halnya jika di daerah yang penduduknya dapat menerima?” (Madarijus Salikin).

Kemudian beliau menambahkan, “ pernah terjadi pada diriku sakit yang mengganggu, hampir saja aku tidak dapat bergerak. Hal ini terjadi saat thawaf

dan di tempat lain. Lalu aku segera bacakan Al-Fatihah dan aku usap di tempat yang sakit, maka bagaikan (ada) batu yang jatuh (sembuh). Hal itu telah aku praktekkan berulang – ulang. Aku juga mengambil segelas air zam zam, lalu aku bacakan Al-Fatihah berkali-kali kemudian aku minum. Aku merasakan manfaat dan kekuatan yang tidak aku dapatkan seperti itu pada obat lainnya“ (Madarijus Salikin).

Dalam surat Al-Fatihah terkandung doa yang paling bermanfaat. Syaikhul Islam Ibnu Taimiyah rahimatuhullah mengatakan, “saya renungkan doa yang paling bermanfaat adalah permintaan bantuan untuk menggapai keridhaan-Nya. Kemudian saya lihat ada pada surat Al-Fatihah pada ayat “*Iyyakana’budu wa iyyaka nasta’in* (Hanya kepada-Mu kami beribadah dan hanya kepadaMU kami memohon pertolongan)” (Madarijus Salikin). Kesimpulannya, bahwa surat Al-Fatihah merupakan kunci semua kebaikan dan kebahagiaan di dunia dan akhirat (Madarijus Salikin).

Al-Fatihah merupakan surah pertama yang diturunkan dengan lengkap di antara surah-surah yang ada di dalam Al-Qur’an. Ia dinamakan ‘*Ummul Qur’an*’ (yang bermaksud induk Al-Qur’an) atau “*Ummul Kitab*” (yang bermaksud induk kitab) karena ia merupakan induk atau ibu bagi semua isi AL-Qur’an, serta menjadi intisari daripada kandungan Al-Qur’an, dan karena itu diwajibkan membaca setiap kali menunaikan solat.

بِسْمِ اللَّهِ الرَّحْمَنِ الرَّحِيمِ ﴿١﴾ الْحَمْدُ لِلَّهِ رَبِّ الْعَالَمِينَ ﴿٢﴾
 الرَّحْمَنِ الرَّحِيمِ ﴿٣﴾ مَلِكِ يَوْمِ الدِّينِ ﴿٤﴾ إِيَّاكَ نَعْبُدُ وَإِيَّاكَ
 نَسْتَعِينُ ﴿٥﴾ أَهْدِنَا الصِّرَاطَ الْمُسْتَقِيمَ ﴿٦﴾ صِرَاطَ الَّذِينَ أَنْعَمْتَ
 عَلَيْهِمْ غَيْرِ الْمَغْضُوبِ عَلَيْهِمْ وَلَا الضَّالِّينَ ﴿٧﴾

Terjemahkan :

“Dengan menyebut nama Allah yang Maha Pemurah lagi Maha penyayang. Segala puji bagi Allah, Rabb semesta alam, Maha Pemurah lagi Maha Penyayang. Yang menyangsi hari pembalasan. Hanya kepada Engkau-lah kami mohon pertolongan. Tunjukilah kami jalan yang lurus, (yaitu) jalan orang-orang yang Engkau anugerahkan nikmat kepada mereka; bukan (jalan) mereka yang dimurkai dan bukan (pulan jalan) mereka yang sesat.”

Dibaca 1x, 3x, 7x atau lebih dari itu, untuk me-*ruqyah* (ruqyah menurut bahasa berarti menjampi, sedangkan menurut istilah adalah pengobatan dengan bacaan-bacaan yang di syari’atkan) segala penyakit. Khasiat-khasiatnya yang telah teruji bermanfaat :

- a. Mengobati sengatan hewan berbisa (HR.Al-bukhari (X/198), Muslim (IV/1727).
- b. Praktek pengobatan orang gila (HR.Abu Dawud (no.3896). Sanadnya hasan)
- c. Mengobati bengkak atau benjolan di tubuh (Atsar (perkataan Sahabat) dalam *al-Adzkaar*, karya Ibnu Hajar yang *ditahqiq* oleh Masyhur Salman, hal.27)
- d. Penawar dari rasa sakit (kisah Ibnul Qayim) (Al-jawaabul Kaafi, karya Ibnul Qayyim, hal 8).

Diriwayatkan dari ‘Abdul Malik bin ‘Umair radiallahu Anhu, ia mengatakan bahwa Rasulullah SAW bersabda :

فَاتِحَةُ الْكِتَابِ شِفَاءٌ مِنْ كُلِّ دَاءٍ

Artinya :

“Faatihatul Kitaab (Surat al-Fatihah) adalah penyembuh dari segala penyakit.”

D. Relaksasi

Relaksasi merupakan proses yang menurunkan keausan pada pikiran dan tubuh dari stresor hidup sehari-hari. Relaksasi yang berhasil dapat memberikan beberapa perubahan efek fisiologis dalam tubuh klien yang antara lain penurunan

ketegangan otot, penurunan kecepatan metabolisme. Banyak manfaat dari teknik relaksasi yang dapat dirasakan oleh tubuh kita, yang antara lain ialah sebagai berikut:

- a. Menurunkan tekanan darah
- b. Memperlambat detak jantung
- c. Memperlambat laju nafas
- d. Meningkatkan aliran darah ke otot-otot utama dalam tubuh
- e. Mengurangi ketegangan otot dan sakit kronis
- f. Meningkatkan konsentrasi
- g. Mengurangi kemarahan dan frustrasi
- h. Meningkatkan rasa percaya diri untuk menangani masalah

Semua manfaat yang disebutkan di atas dapat dirasakan dengan melakukan teknik relaksasi tanpa memandang teknik apa yang di gunakan. Salah satu teknik relaksasi adalah visualisasi. Teknik relaksasi ini digunakan dengan cara seseorang membentuk citra mental untuk mengambil perjalanan visual untuk suatu yang menyenangkan, tempat atau situasi yang damai. Selama visualisasi, mencoba untuk menggunakan banyak indera sebisa mungkin, termasuk bau, suara, penglihatan dan sentuhan. Yang termasuk teknik relaksasi ini antara lain : yoga, tai chi, mendengarkan musik, latihan, meditasi, hypnosis, dan pijat (Aprillia, 2011).

1. Pengaruh suara

Suara adalah istilah dari gelombang-gelombang atau getaran-getaran yang merambat di udara, dengan perkiraan kecepatan mencapai 340 meter per detik. Setiap suara dari beberapa suara tadi mempunyai frekuensi tertentu, dan jangkauan jarak pendengaran manusia berubah-ubah, mulai dari 20 getaran per detik sampai 20 ribu getaran per detik.

Gelombang-gelombang ini menyebar di udara yang kemudian telinga menerimanya, kemudian berpindah melewati telinga, yaing mana getaran-getaran ini berubah menjadi sinyal-sinyal elektrik dan merambat melewati saraf pendengaran dengan arah tujuan selaput pendengaran di dalam otak. Sel-sel otak pun meresponnya. Dari sini sinyal-sinyal elektrik tersebut menyebar ke seluruh area otak, terutama area bagian depan dari otak. Kemudian area-area dari otak ini bekerja secara bersama-sama untuk merespons terhadap sinyal-sinyal ini, dan menerjemahkannya kedalam bahasa yang dipahami oleh manusia.



Gambar 1, suara adalah istilah dari gelombang-gelombang yang menyebar di udara, gelombang-gelombang ini adalah istilah dari frekuensi-frekuensi atau getaran-getaran yang bergerak di udara, frekuensi-frekuensi suara ini masuk lewat telinga dan menggerakkan gendang telinga, kemudian berpindah menuju tulang-tulang kecil di telinga, dari sana menuju saraf pendengaran yang kemudian berubah menjadi frekuensi-frekuensi elektromagnetik yang diterima oleh otak, yang kemudian otak menganalisisnya dan member perintah kepada tubuh untuk mengikuti dan merespons perintah-perintah tersebut.

Selanjutnya otak bekerja menganalisa sinyal-sinyal tersebut dan memberikan perintah kepada bagian-bagian tubuh yang bermacam-macam supaya merespon sinyal-sinyal ini. Dari sinilah berkembangnya ilmu pengobatan dengan suara. Dengan asumsi bahwa suara adalah getaran, sedangkan sel-sel tubuh juga bergetar. Dengan demikian maka terdapat pengaruh dari suara pada sel-sel tubuh. Dan ini adalah hal terbaru yang ditemukan oleh para peneliti.

Dalam sebuah organisasi di Washington para pakar di akhir abad 20 menemukan bahwa setiap sel dari sel-sel otak tidak hanya bekerja untuk memindah data-data saja, tapi bahkan ia laksana komputer kecil yang mengumpulkan keterangan-keterangan dan memprosesnya, kemudian memberikan perintah-perintah secara terus menerus sepanjang waktu.

Dr.Elle Covery, salah satu peneliti dari organisasi tersebut mengatakan, untuk pertama kalinya kita mengetahui bahwa otak tidak bekerja seperti komputer besar. Ternyata bahkan di sana terdapat “komputer-komputer” dalam jumlah yang sangat besar, yang bekerja dengan tertib satu sama lain. Karena di dalam setiap selnya terdapat perangkat “*computer*” kecil. Dan “komputer-komputer” ini dapat terpengaruh oleh getaran apa pun di sekitarnya, khususnya getaran suara.

Oleh sebab itu boleh dikatakan bahwa sel-sel setiap bagian dari bagian bagian tubuh manusia mengeluarkan getaran dengan frekuensi tertentu. Dan rangkain frekuensi tersebut membentuk sebuah sistem yang kompleks dan teratur, yang dapat berpengaruh oleh suara apapun yang meliputinya.

Selanjutnya penyakit apapun yang menyerang salah-satu bagian tubuh, maka penyakit tersebut akan menyebabkan perubahan dalam jalur getaran dari sel-sel bagian tubuh ini. Dan sebagai akibatnya akan mengeluarkan bagian ini dari sistem umum bagi tubuh, dan memengaruhi keseluruhan tubuh.

Oleh karena itu, ketika tubuh dihadapkan pada suara tertentu maka suara ini akan mempengaruhi sistem getaran pada tubuh dan berpengaruh secara khusus pada bagian yang menyimpang, kemudian bagian yang menyimpang ini memberi respon terhadap suara-suara tertentu dengan cara mengembalikan sistemnya pada getaran yang asli.

Dengan kata lain bagian yang menyimpang ini akan kembali pada keadaannya yang benar, ketika memengaruhinya dengan frekuensi-frekuensi yang benar pula. Ini adalah kesimpulan-kesimpulan yang para pakar modern dalam mencapainya.

Dokter dari Prancis, Alfred Tomatis, telah melakukan uji coba selama 50 tahun seputar indera manusia, dan dia mengeluarkan kesimpulan bahwa sesungguhnya indera pendengaran merupakan indera yang paling penting pada manusia secara mutlak. Dan dia menemukan bahwa sesungguhnya telinga mengontrol keseluruhan tubuh manusia, dan mengatur aktivitas-aktivitas vitalnya, dan mengatur keseimbangan dan keteraturan gerakan gerakannya dengan ritme yang teratur. Dan telinga juga memimpin sistem saraf yang ada pada manusia.

Di tengah-tengah uji cobanya dokter Alfred Tomatis menemukan bahwa saraf-saraf pendengaran terhubung dengan seluruh urat-urat tubuh. Oleh karena itu maka keseimbangan dan kelenturan tubuh, serta indera penglihatan, semua dapat terpengaruh oleh suara. Dan telinga bagian bawah berhubungan dengan seluruh organ-organ tubuh seperti jantung, paru-paru, hati (liver), lambung dan usus. Oleh karena itu maka frekuensi suara dapat memengaruhi terhadap organ-organ tubuh secara keseluruhan.

Pada tahun 1960, seorang pakar dari Swis, Hans Jenny menemukan bahwa sesungguhnya suara dapat memengaruhi pada berbagai macam materi dan mengembalikan membentuk bagian-bagiannya. Dan bahwa setiap sel dari sel-

sel tubuh mempunyai suara khusus, dan terpengaruh oleh suara-suara, dan suara-suara ini dapat mengembalikan susunan materi yang ada di dalam sel.

Pada tahun 1974, peneliti Fabien Maman dan peneliti Joel Sternheimer berhasil mengungkap penemuan yang mengherankan yaitu bahwa setiap bagian dari bagian-bagian tubuh memiliki sistem getaran khusus yang tunduk terhadap hukum-hukum fisika.

Dan setelah beberapa tahun Fabien Maman bersama seorang peneliti lain yaitu Gremal menemukan bahwa suara dapat berpengaruh pada sel-sel, khususnya sel-sel kanker. Dan ditemukan bahwa ternyata ada beberapa suara tertentu yang mempunyai pengaruh lebih kuat. Dan sesuatu yang mengagumkan yang menarik perhatian para peneliti adalah bahwa sesungguhnya suara yang mempunyai pengaruh paling besar terhadap sel-sel tubuh adalah suara manusia itu sendiri (kaheel, 2015).

2. Perjalanan suara ke otak

Suara membuat perjalanan dari sumber suara hingga sampai ke otak kita. Mengambil terompet sebagai contoh, ketika dimainkan, terompet membuat gelombang suara di udara. Telinga bagian luar menangkap gelombang yang kemudian berjalan melalui lorong sempit yang disebut saluran telinga. Gelombang suara mencapai gendang telinga, yang pada gilirannya menggetarkan 3 tulang kecil di sebut maleus, inkus, dan stapes.

Tulang-tulang ini memperkuat, atau meningkatkan, getaran suara dan mengirimnya ke koklea. Koklea berbentuk seperti rumah siput dan seukuran kacang polong taman. Koklea berisi cairan dan getaran suara membuat riak pada cairan ini, yang menciptakan gelombang. Struktur rambut yang disebut *Stereosilia*, duduk diantara sel-selambut dan dikelompokkan bersama sebagai bundel sel rambut didalam koklea. Sel-sel rambut di dalam rumah siput naik

gelombang ini dan bundel rambut dipindahkan . Rambut bundel di atas sel rambut. Ternyata gerakan-gerakan tersebut berubah menjadi sinyal listrik. Ketika bundel rambut dipindahkan, ion buru-buru ke bagian atas sel-sel rambut, menyebabkan pelepasan bahwa kimia dibagian bawah sel-sel rambut. Bahan kimia yang mengikat sel-sel saraf pendengaran dan menciptakan sinyal listrik, yang bergerak disepanjang saraf pendengaran ke otak.

Sel-sel rambut yang berbeda menanggapi frekuensi suara yang berbeda. Sel-sel rambut di dasar koklea mendeteksi suara bernada tinggi, seperti piccolo atau flute. Sel-sel rambut kea rah atas spiral mendeteksi secara progresif suara bernada rendah, seperti terompet atau terombone. Di bagian paling atas, atau puncak, spiral, sel-sel rambut mendeteksi suara bernada rendah, seperti tuba. Saraf pendengaran mebawa sinyal listrik ke otak, yang menafsirkan pesan sebagai suara yang kita mengenali dan memahami.

E. Kerangka Teori

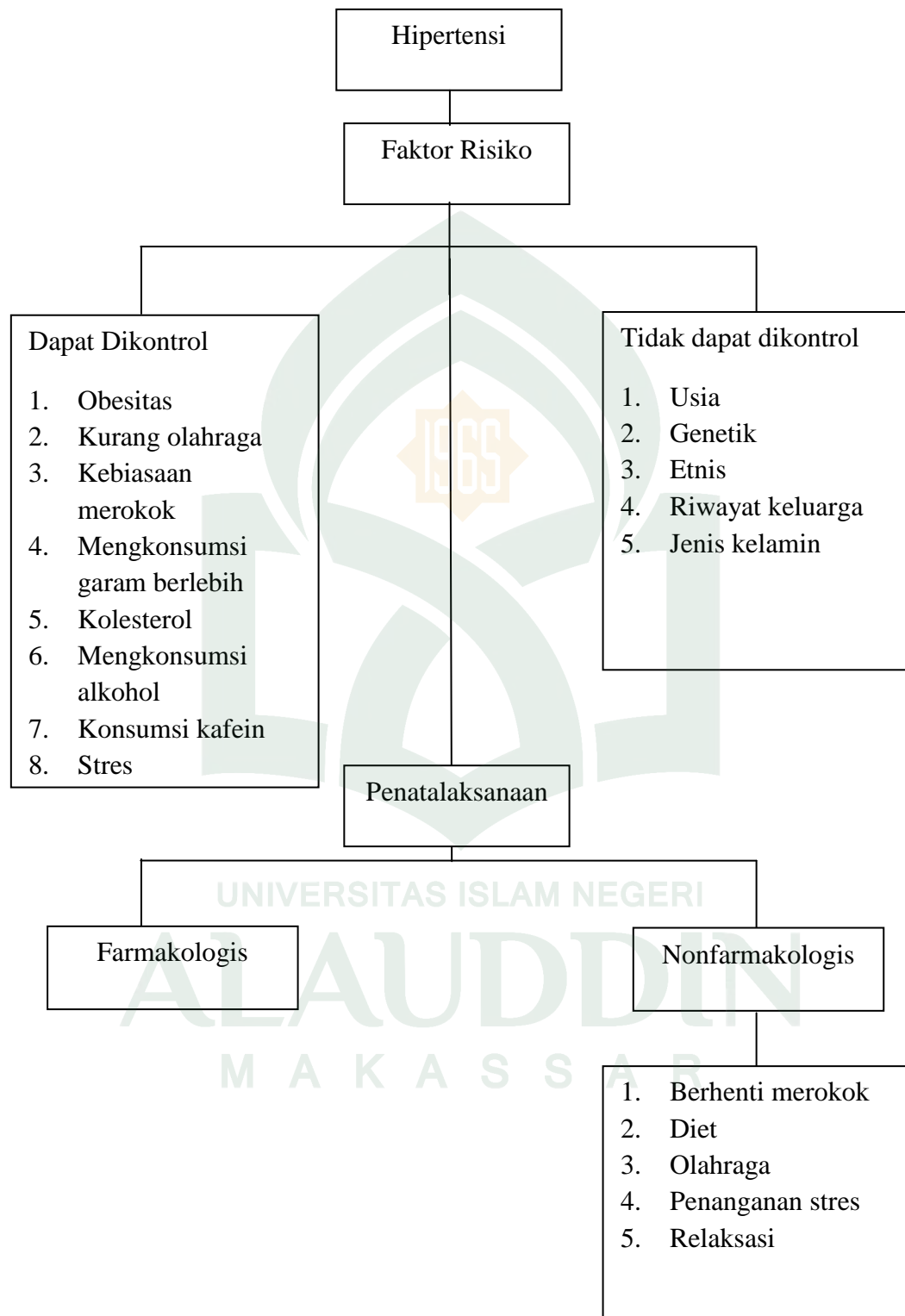

Sumber, Maulana fikri (2013), Puspita (2016), Pusparani (2016), Hanafi (2016), Sulistiyonwati (2010), Artiyaningrum (2015), Amu (2015), Larosa (2015), hanafi (20217), yudistiro (2017).

F. Kerangka Konsep

Kerangka Konsep dalam penelitian ini terdiri dari dua Variabel, yaitu :

1. variabel independen adalah mendengarkan Murottal Al-Qur'an .
2. variabel dependen adalah tekanan darah yang diukur menggunakan *Spygmomanometer*.

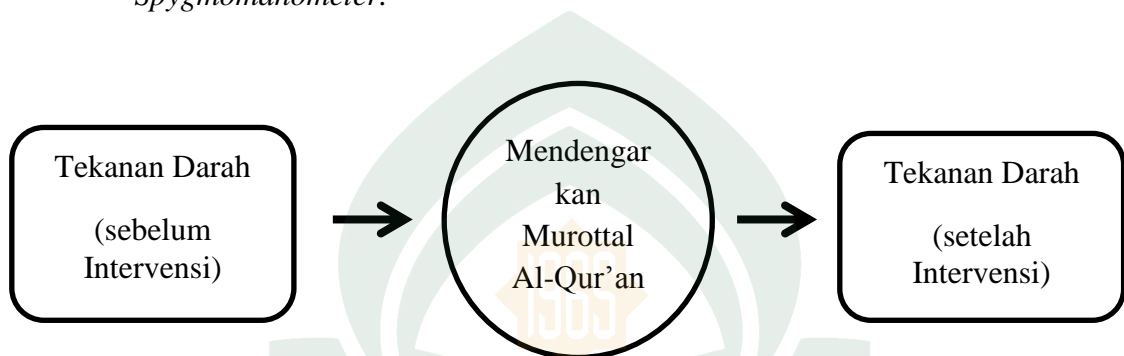

Berdasarkan kerangka konsep di atas, peneliti ingin melihat pengaruh mendengarkan murottal Al-Qur'an terhadap tekanan darah pada pasien Hipertensi di RSUP Dr. Wahidin Sudirohusodo.

BAB III

METODOLOGI PENELITIAN

A. Jenis Penelitian

Jenis penelitian ini adalah jenis penelitian kuantitatif, menggunakan pendekatan analitik dengan metode *quasi Eksperimen* dengan rancangan penelitian yang digunakan adalah *pre test-post test one Group design*. Desain ini dilakukan dengan cara memberikan *pre test* (pengamatan awal) terlebih dahulu sebelum diberikan intervensi, setelah itu diberikan intervensi, kemudian dilakukan *post test* atau pengamatan akhir.

B. Populasi dan Sampel

1. Populasi

Menurut Notoatmojo 2010, populasi adalah keseluruhan objek atau subjek penelitian atau yang diteliti (Annisa, 2017). Populasi penelitian ini adalah seluruh pasien hipertensi rawat inap selama penelitian berlangsung selama satu bulan yang berada di Rumah Sakit Umum Pusat Dr. Wahidin Sudirohusodo yang tidak mengikuti program meditasi atau terapi relaksasi lainnya sebanyak 16 orang.

2. Sampel

Sampel adalah bagian dari populasi yang akan diteliti atau sebagian jumlah dari karakteristik yang dimiliki oleh populasi. Teknik pengambilan sampel pada penelitian ini adalah *Accidental Sampling* sebanyak 16 orang.

C. Waktu dan Lokasi penelitian

Penelitian ini dilaksanakan pada bulan April sampai November 2018 di Rumah Sakit Umum Pusat (RSUP) Dr. Wahidin Sudirohusodo Makassar. Rumah sakit tersebut merupakan rumah sakit yang terletak di tengah kota Makassar dan merupakan rumah sakit umum pemerintah terbesar di provinsi Sulawesi selatan .

D. Teknik Pengumpulan Data

1. Data Primer

Pengumpulan data yang digunakan dengan cara mengukur tekanan darah menggunakan alat yaitu *sphygmomanometer* digital serta pemberian terapi murottal kepada pasien atau responden yang menjadi subjek pada penelitian ini. Pengumpulan data dilakukan dengan mencatat hasil pengukuran tekanan darah responden sebelum dan sesudah diberikan perlakuan terapi murottal. Prosedur perlakuan pemberian terapi murottal adalah sebagai berikut :

- a. Ukur dan catat tekanan darah responden sebelum diberikan perlakuan terapi murottal menggunakan *sphygmomanometer* digital dengan cara seperti berikut ini :
 - 1) Lengan diletakkan sejajar dengan jantung dan pastikan tidak tertekan oleh pakaian ketat.
 - 2) Pasang manset *sphygmomanometer* digital menyesuaikan ukuran keliling lengan atas responden, yaitu di atas arteri brakialis (arteri yang berjalan dari bahu ke siku).
 - 3) Tekan tombol *start, on,* atau lambang O/I yang terdapat pada alat *sphygmomanometer*.
 - 4) Secara otomatis, manset akan berkembang untuk mengetahui perkiraan tekanan *sistole*.
 - 5) Seiring dengan manset yang Kempis secara perlahan, darah akan mengalir secara turbulen pada awalnya, sehingga akan tersengarsuara denyutan apanila mendengarkan menggunakan stetoskop pada lengan atas pasien.
 - 6) Suara pertama yang didengarkan adalah tekanan *sistole* dan tekanan *diastole* saat suara menghilang.

- b. Selanjutnya, siapkan dan pasang *headphone* pada telinga pasien dengan menyesuaikan volume suara yang nyaman.
- c. Cari tempat yang nyaman dan tenang agar tidak terganggu.
- d. Jaga suara lingkungan, misalnya kebisingan sekitar, dering telepon yang mengganggu, dan lainnya.
- e. Putar murottal dengan surah Al-Fatihah ayat 1-7 yang diulang sebanyak 7 kali beserta terjemahannya. Setiap pasien diberikan terapi 3 kali sehari pada jam 7 pagi, jam 3 sore dan jam 11 malam selama 3 hari.
- f. Mulai terapi dengan :
 - 1) Pejamkan mata.
 - 2) Buat tubuh responden menjadi rileks.
 - 3) Ketika murottal mulai diperdengarkan, biarkan pikiran responden menemukan kenyamanan dalam irama suara agar terjadi sinkronisasi ritmis.
- g. Setelah selesai mendengarkan terapi murottal, ukur dan catat kembali tekanan darah responden dengan menggunakan alat *sphygmomanometer*.
- h. Rapikan kembali alat yang digunakan dalam terapi murottal.

2. Data Sekunder

Data yang diperoleh dari buku rekam medik di RSUP Dr.Wahidin Sudirohusodo yaitu data diagnose pasien.

E. Instrumen Penelitian

1. Sphygmomanometer

Sphygmomanometer adalah alat untuk mengukur tekanan darah, yang mana terdapat dua jenis yaitu jenis raksa dan digital. pada penelitian yang dilakukan oleh Eriska tahun 2016 tentang kesesuaian tipe tensimeter pegas dan tensimeter digital terhadap pengukuran tekanan darah pada usia dewasa menunjukkan hasil nilai

kappa tekanan darah sistolee menggunakan tensimeter pegas dan tensimeter digital adalah $k= 0.855$, menunjukkan adanya konsistensi kesesuaian antara kedua alat istimewa atau cukup tinggi. Hasil nilai kappa tekanan darah *diastole* menggunakan tensimeter pegas dan tensimeter digital adalah $k=0.737$, menunjukkan adanya konsistensi kesesuaian anatara kedua alat baik.

2. Lembar Kuesioner

Lembar observasi digunakan untuk mencatat karakteristik responden yaitu, nama (inisial), usia, jenis kelamin, dan lain-lain serta hasil pengukuran tekanan darah sebelum dan sesudah intervensi.

F. *Pengolahan dan Analisis Data*

Analisis data hasil penelitian dilakukan melalui dua tahapan utama yaitu pengolahan data dan analisa data dengan menggunakan komputer. Analisa yang digunakan pada penelitian ini adalah analisis univariat dan analisis bivariat.

1. Analisis Univariat

Analisa univariat mempunyai tujuan untuk mendeskripsikan dari masing-masing variabel yang diteliti untuk data numerik dengan menghitung mean, median, simpangan baku (SD), nilai minimal dan maksimal dengan menghitung nilai tekanan darah. Pengujian masing masing variabel dengan menggunakan tabel dan diinterpretasikan berdasarkan hasil yang diperoleh. Analisa univariat pada penelitian ini menjelaskan atau mendeskripsikan karakteristik responden yang meliputi usia, jenis kelamin, dan lain lain serta variabel tekanan darah dengan menghitung nilai tekanan darah sebelum maupun sesudah intervensi.

2. Analisis Bivariat

Analisa Bivariat mempunyai tujuan untuk menganalisa hubungan dua variabel. Analisa bivariat akan menguraikan perbedaan mean variabel tekanan darah dengan menghitung nilai tekanan darah sebelum dan sesudah intervensi

mendengarkan murottal Al-Qur'an dengan interval waktu 3 kali dalam dalam sehari selama 3 hari. Setelah dilakukan uji normalitas menggunakan *Uji Kolmogorov Smirnov Z*, menunjukkan bahwa data *pre sistole* terdistribusi normal sedangkan *post test*, *pre diastole* dan *post diastole* tidak terdistribusi normal sehingga digunakan uji alternatif *uji T* yaitu *Uji Wilcoxon Signed Test* tingkat kemaknaan 95% (Alpha 0,05).

G. Penyajian Data

Data yang telah diolah kemudian dianalisis lebih lanjut dan disajikan dalam bentuk tabel yaitu dalam bentuk tabel sederhana/tabel frekuensi (*one-way tabulation*) untuk analisis univariat. Data yang dianalisis univariat berupa data karakteristik umum responden. *Crosstabulation (two-way tabulation)* digunakan untuk analisis bivariat yang disertai narasi. Data yang dianalisis secara bivariat berupa data *crosstab* variabel karakteristik umum responden dengan variabel independen dan dependen.

BAB IV

HASIL DAN PEMBAHASAN

A. *Gambaran Umum Lokasi Penelitian*

1. Sejarah

a. Sejarah RSUP Dr. Wahidin Sudirohusodo

Sebelum terbentuknya RSUP Dr. Wahidin Sudirohusodo ini, tepatnya pada tahun 1947 didirikan rumah sakit dengan meminjam dua (2) bangsal rumah sakit jiwa yang telah berdiri sejak tahun 1942 sebagai bangsal bedah dan penyakit dalam yang merupakan cikal bakal berdirinya Rumah Sakit Umum Dadi. Pada awalnya ditahun 1957 RSU Dadi yang berlokasi di jalan Lanto Dg. Pasewang No. 43 Makassar ini berfungsi sebagai rumah sakit pemda Tingkat 1 Sulawesi Selatan, yaitu rumah sakit yang manajemennya diatur oleh pemerintah daerah sulawsi selatan. Pada tahun 1992 Rumah Sakit Dadi menjadi rumah sakit dengan klasifikasi B. Pengembangan pembangunan rumah sakit inipun dipindahkan ke Jl. Perintis Kemerdekaan Km. 11 Makassar.

Pada tahun 1994 RSU Dadi berubah menjadi Rumah Sakit Vertical milik Departemen kesehatan dengan nama Rumah Sakit Umum Pusat (RSUP) Dr. Wahidin Sudirohusodo berdasarkan surat keputusan Menteri Kesehatan RI. No. 540/SK/VI/1994 sebagai rumah sakit kelas A dan sebagai rumah sakit pendidikan serta sebagai rumah sakit rujukan tertinggi di kawasan timur Indonesia.

Nama rumah sakit diambil dari nama Wahidin Soedirohoesodo, pahlawan nasional Indonesia. Pada tanggal 10 Desember 1995 RSUP Dr Wahidin Sudirohusodo ditetapkan menjadi rumah sakit unit swadana dan pada tahun 1998 dikeluarkan Undang-Undang No. 30 Tahun 1997 berubah menjadi unit Pengguna Pendapatan Negara Bukan Pajak (PNBP). Dengan terbitnya peraturan pemerintah

R.I. No. 125 tahun 2000, RSUP Dr. Wahidin Sudirohusodo beralih status kelembagaan menjadi Perusahaan Jawatan (PERJAN).

2. Letak Geografis

Secara Geografis lokasi Rumah Sakit Umum Kota Makassar berada pada bagian Utara Timur Kota Makassar yang merupakan kawasan pengembangan rencana induk kota pada Kecamatan Biringkanaya dengan luas wilayah 80,06 km² dengan jumlah penduduk 168.848 jiwa dibandingkan luas wilayah Kota Makassar 175,77 km² dengan jumlah penduduk 1,6 juta dengan batas wilayah sebagai berikut:

- 1) Sebelah utara berbatasan dengan Kabupaten Maros
- 2) Sebelah selatan berbatasan dengan Kecamatan Tamalanrea
- 3) Sebelah Timur berbatasan dengan Kabupaten Gowa
- 4) Sebelah barat berbatasan dengan Selat Makassar

b. Sejarah Pemberian nama RSUP Dr. Wahidin Sudirohusodo

Pada dasarnya nama RSUP Wahidin Sudirohusodo pun memiliki sejarah dimana pada tanggal 20 Mei diperingati sebagai Hari Kebangkitan Nasional bangsa Indonesia, sekaligus juga sebagai peringatan Hari Bakti Dokter Indonesia yang pada hari itu didirikan organisasi Boedi Oetomo oleh Soetomo, Goenawan Mangoenkoesoemo, Goembrek, Saleh, Soeleman, dll. Mereka adalah pelajar *School tot Opleiding van Inlandsche Artsen (STOVIA)* atau sekolah dokter jawa, yang mempunyai cita-cita untuk mengangkat derajat bangsanya dari “*cibiran*” kaum penjajah. Bahkan berdirinya pun di salah satu ruangan gedung STOVIA, yang sekarang menjadi kampus FKUI Jakarta. Sekolah kedokteran STOVIA menjadi saksi betapa siswa-siswa sekolah kedokteran turut ambil bagian bagi perjalanan sejarah bangsa ini. Minggu, 20 Mei 1908, pukul 9 pagi di ruang kuliah anatomi, sebuah perkumpulan bernama Boedi Oetomo berdiri. Perkumpulan ini

lahir di atas kesadaran para pendirinya, betapa penjajahan melahirkan kebodohan, kemelaratan, dan penderitaan bagi rakyat. Maka, kemajuan perlu dikejar salah satunya dengan pendidikan. Hanya dengan kepandaian dan kecerdasan cita-cita luhur sebuah bangsa dapat diperjuangkan. Cukuplah bangsa Indonesia direndahkan martabatnya oleh bangsa lain dalam hal ini penjajah sebagai bangsa yang bodoh dan dapat diambil keuntungan sebanyak-banyaknya.

Apa yang diusahakan Soetomo dan rekan-rekannya tidak terlepas dari idealisme seorang Dr. Wahidin Soedirohoesodo. Dokter yang telah pensiun ini menjadi pimpinan redaksi surat kabar "*Retnodhumilah*" tahun 1901-1906. Melalui surat kabar tersebut, Wahidin selalu berusaha membangkitkan pengertian golongan priyayi Bumiputera agar memberikan bantuan pada rakyat untuk meningkatkan kecerdasan mereka. Caranya adalah dengan membentuk Studiefonds atau dana pendidikan. Sekolah-sekolah yang sudah ada berdiri lebih ditujukan untuk kepentingan Belanda, yang membutuhkan tenaga yang dapat membaca dan menulis dikarenakan jika harus selalu mendatangkan tenaga dari Belanda maka memiliki ongkos yang terlalu besar. Wahidin sendiri adalah lulusan Sekolah Dokter Jawa Weltevreden dan selanjutnya menjadi asisten dosen di almamaternya. Meski suaranya menghimbau kalangan pribumi cukup keras melalui tulisan-tulisannya, namun Wahidin merasa seruan tersebut tidak membuahkan hasil. Wahidin pun mencoba cara lain, yaitu dengan terjun langsung ke lapangan mempropagandakan cita-citanya ke kalangan para bangsawan atau priyayi-priyayi bumiputera. Ia pun mengadakan perjalanan keliling Jawa menemui kalangan elit masyarakat, mengajak mereka ikut aktif memikirkan pendidikan bangsa yang masih rendah tingkat kecerdasannya. Ia membiayai sendiri perjalanannya tersebut. Akhir tahun 1907, dalam perjalanan menuju Banten, Wahidin singgah di Stovia. Ia memaparkan cita-citanya kepada R. Soetomo dan

M. Soeradji dan kedua siswa STOVIA tersebut sangat terkesan oleh segala upaya Wahidin. Dari pertemuan inilah Soetomo semakin terbakar untuk mendirikan Boedi Oetomo.

Apa yang dilakukan Dr. Wahidin Sudirohusodo, menunjukkan bagaimana peran seorang dokter yang berjuang ikhlas untuk kepentingan bangsanya meski untuk itu ia menghabiskan harta kekayaannya, dan perjuangan beliau dapat direfleksikan pada kondisi kekinian khususnya bagi komunitas RSUP Dr. Wahidin Sudirohusodo Makassar, dimana kepedulian terhadap kondisi kesehatan masyarakat, berupa tingginya penyakit-penyakit infeksi seperti TB, AIDS dan flu-burung, makin meningkatnya kasus penyakit metabolik dan kanker, masih tingginya angka kematian ibu & bayi serta kondisi rawan bencana alam khususnya di wilayah Indonesia timur, tetap menjadi fokus utama bagi kita semua. Perhatian dan kepedulian itu tidak cukup hanya dengan optimalisasi pelayanan di dalam rumah sakit namun juga keluar tembok rumah sakit dalam meningkatkan tanggung-jawab pembinaan terhadap rumah-sakit rumah sakit daerah.

3. Visi dan Misi

Visi merupakan pandangan jauh kedepan, kemana dan bagaimana RSUP. Dr. Wahidin Sudirohusodo harus dibawa dan berkarya secara produktif, inovatif konsisten serta antisipatif terhadap perubahan. Visi tidak lain adalah suatu gambaran menantang tentang keadaan masa depan yang berisikan cita dan citra yang ingin diwujudkan. Dengan mengacu pada batasan tersebut, visi RSUD Dr. Wahidin Sudirohusodo adalah: “Menjadi *Academic Health Center* Terkemuka di Indonesia tahun 2019”.

Untuk mewujudkan visi tersebut, RSUP Wahidin Sudirohusodo mencanangkan 3 misi sebagai berikut:

- a. Menyelenggarakan pelayanan kesehatan, pendidikan dan penelitian bidang kesehatan berkualitas yang terintegrasi, holistic dan professional.
- b. Menumbuhkembangkan sistem manajemen organisasi yang efektif.
- c. Mengampu Rumah Sakit jejaring di wilayah Indonesia Timur.

Dan untuk memotivasi organisasi agar dapat mewujudkan tujuannya, maka RSUD Dr. Wahidin Sudirohusodo membuat moto yaitu *“Dengan Budaya Sipakatau Kami Melayani dengan Hati”*.

Falsafah RSUP Wahidin Sudirohusodo Makassar adalah *“Menjunjung tinggi harkat dan martabat tanpa mengutamakan mencari keuntungan dan dalam melaksanakan kegiatannya didasarkan pada prinsip efisiensi dan produktifitas”*.

4. Jenis Pelayanan Kesehatan

RSUP Dr. Wahidin Sudirohusodo memberikan 12 jenis pelayanan kesehatan, diantaranya:

a. Pelayanan Rawat Jalan

Pelayanan rawat jalan ditunjang poliklinik spesialis dan sub spesialis yang ditangani oleh 195 dokter ahli meliputi pelayanan Bedah Umum, Bedah Tumor, Bedah Anak, Bedah Ortopedi, Bedah Urologi, Bedah Saraf, Kardiologi, Anak. Berikut penjelasannya:

- 1) Penyakit dalam meliputi paru-paru, endokrin, saluran cerna, hematologi, onkologi, reumatologi dan geriatic.
- 2) Kebidanan dan Kandungan meliputi Obsterti umum, Ginekologi, Infertil, Fetomaternal, Urogenital, Onkologi, THT, Mata, Kulit dan Kelamin, Gigi dan Mulut, Neurologi, dan Jiwa.

Bagi pasien yang mempunyai waktu terbatas dan menginginkan dilayani oleh dokter yang diinginkan, disediakan Poliklinik Perjanjian. Kemudian terdapat *General Check Up* disediakan untuk memonitor tingkat kebugaran dan dapat mendeteksi dini adanya penyakit-penyakit yang diidap oleh pasien.

Fasilitas lain yang dimiliki adalah pelayanan nefrologi dan urologi yang menyediakan fasilitas cuci darah (hemodialisa) untuk pasien gagal ginjal.

b. Pelayanan Rawat Inap

Untuk memenuhi kebutuhan masyarakat dari berbagai segmen, telah disediakan 600 tempat tidur mulai dari kelas 3 hingga pelayanan super VIP yang didukung dengan berbagai kemudahan pelayanan antara lain :

- 1) Customer Information yang akan memberikan informasi yang dibutuhkan oleh pelanggan
- 2) Customer Admission yang akan mengurus kebutuhan administrasi pelanggan.
- 3) Customer Care yang akan membantu menangani berbagai keluhan pelanggan.
- 4) Customer Relation yang akan memelihara hubungan dengan pelanggan.

Dan bagi pelanggan yang memilih pelayanan super VIP maka pelanggan dapat memilih dirawat oleh dokter ahli yang diinginkan.

c. Pelayanan Gawat Darurat

Pelayanan rawat darurat terletak disebelah kiri pintu utama yang memberikan pelayanan cepat dan professional oleh tim dokter dan paramedic yang bersertifikat penanganan life saving serta dilengkapi dengan dokter ahli yang siap 24 jam yang meliputi 7 spesialisasi.

- 1) Pelayanan Medis Gawat Darurat yang meliputi
 - a) Gawat Darurat Bedah
 - b) Gawat Darurat Non Bedah
 - c) Gawat Darurat Obstetri Gynecology
 - d) Gawat Darurat Pediatric
- 2) Pelayanan Khusus meliputi Pelayanan Penanggulangan Gawat Darurat Bencana oleh tim BSB (Brigade Siaga Bencana) serta Tim Siaga untuk pejabat Negara dan tamu Negara yang sesuai dengan aturan yang ditentukan.

Pelayanan Gawat Darurat juga dilengkapi dengan 5 kamar operasi untuk menangani pasien yang memerlukan tindakan operasi emergensi, serta pelayanan penunjang yang siap 24 jam seperti CT Scan, Radiodiagnostik lainnya, Laboratorium serta Bank Darah.

d. Pelayanan Intensif

Pelayanan Intensif untuk semua pasien baik pasien dewasa pada ICU (*Intensive Care Unit*) maupun pasien anak pada PICU (*Pediatric Intensive Care Unit*). Unit ini dilengkapi dengan sarana yang lengkap dan mutakhir seperti ventilator dengan berbagai mode, terapi titrasi serta pelayanan terbaru saat ini yaitu terapi kontinyu pengganti fungsi ginjal (CRRT) dengan dokter jaga 24 jam dengan kualifikasi konsultan intensive care (KIC) serta pasien mendapatkan pemantauan hemodinamik invasive dan non invasive secara ketat oleh perawat-perawat yang professional.

e. Pelayanan Bela Sentral

Pelayan ini memiliki 10 kamar operasi yang didukung oleh 52 dokter ahli dari 12 jenis keahlian yaitu:

- 1) Bedah Saraf
- 2) Bedah Thorax / Jantung
- 3) Bedah Anak
- 4) Bedah Umum / Vasculer
- 5) Bedah Tumor
- 6) Bedah Urologi
- 7) Bedah Orthopedi
- 8) Bedah Obgyn
- 9) Bedah Plastik
- 10) Bedah THT
- 11) Bedah Digestif
- 12) Bedah Mata

Pelayanan ini juga didukung oleh 6 ahli anastesi, tenaga paramedic terlatih serta peralatan peralatan yang canggih antara lain mesin anastesi yang modern dengan monitor invasive dan non invasive, microscope untuk bedah mikro, bedah laser untuk operasi mata, peralatan bedah endoscopy untuk berbagai bidang seperti, THT, Urologi, Ortopedi, Obgyn dan Digestif.

f. Pelayanan Rehabilitasi Medik

Pelayanan rehabilitasi medic melaksanakan pelayanan secara tim yang dipimpin oleh dokter ahli rehabilitasi medik dan dibantu dengan tenaga fisioterapi, tenaga ocupasy therapy, tenaga speech therapy serta tenaga *orothetic prosthetic*.

Pelayanan ini juga dilengkapi dengan peralatan canggih untuk memberikan pelayanan rehabilitasi seperti:

- 1) Rehabilitasi Musculoskeletal
- 2) Rehabilitasi Penyakit Paru-Paru
- 3) Rehabilitasi penyakit Neuromuskuler
- 4) Rehabilitasi Cardiovascular
- 5) Rehabilitasi Anak

g. Pelayanan Laboratorium

Pelayanan Laboratorium ini berfungsi sebagai penunjang diagnostik memberikan pelayanan hematologi dan bank darah, kimi klinik, imunologi, cairan tubuh, mikrobiologi, parasitology, serta pelayanan patologi anatomi. Pelayanan ini menyediakan pelayanan 24 jam yang didukung oleh tenaga yang terampil, peralatan yang canggih dengan internal quality control yang ketat.

h. *Cardiac Center*

Cardiac center memberikan pelayanan terpadu tentang masalah – masalah penyakit jantung dan pembuluh darah untuk pasien anak dan dewasa yang meliputi penanganan kegawatdaruratan jantung, rawat jalan untuk pasien penyakit jantung dan penanganan intensif (ICCU). *Cardiac Center* dilengkapi dengan peralatan penunjang yang canggih seperti tread mill. Echocardiography, dan cateterisasi jantung yang dapat mendeteksi dini berbagai kelainan pada jantung dan pemasangan stent untuk melebarkan pembuluh nadi tanpa operasi.

i. Pelayanan Radiologi

Pelayanan radiology memberikan pelayanan radio imaging serta pelayanan radiotherapy. Pelayanan ini memiliki 15 orang tenaga ahli radiology dan radiotherapy serta ditunjang dengan alat – alat canggih seperti : CT Scan, MRI, Mammography, USG, After loading dan C.arm.

j. Pelayanan Farmasi

Instalasi farmasi menyediakan fasilitas untuk melakukan kegiatan :

- 1) Peracikan obat
- 2) Penyimpanan dan penyaluran obat – obatan dan bahan kimia ke unit – unit pelayanan
- 3) Penyimpanan dan penyaluran alat kedokteran, alat perawatan, dan alat kesehatan lainnya ke unit – unit pelayanan
- 4) Pelayanan kefarmasian untuk pasien
- 5) Penyuluhan obat ke masyarakat rumah sakit

Jumlah tenaga kerja yang tersedia yaitu 2 orang spesialis farmasi rumah sakit, 21 orang apoteker, 40 orang asisten apoteker serta dibantu beberapa tenaga administrasi. Instalasi ini dalam pengembangan penerapan system *pharmaceutical care* yaitu pelayanan kefarmasian di ruang rawat inap dan rawat jalan yang meliputi *drug history, unit dose*, pemantauan *zero defect*, pemantauan pemakaian obat, informasi obat dan konseling obat pasien. Pelayanan tersebut ditunjuk agar pasien mendapatkan informasi yang jelas mengenai obat – obatan yang digunakan atau dikonsumsinya sehingga membantu efektivitas pengobatan secara optimal.

k. Pendidikan dan Pelatihan

Memberikan pendidikan dan pelatihan bagi SDM rumah sakit baik untuk tenaga medis, paramedic dan non medis serta melaksanakan pelatihan bagi tenaga kesehatan di kawasan Indonesia timur.

l. Pelayanan Laundry

Untuk mendukung pelayanan medis di rumah sakit, pelayanan laundry menyiapkan berbagai keperluan linier dan laundry pada unit pelayanan dan satuan pelayanan baik untuk kebutuhan rawat jalan, rawat inap, ICU maupun COT.

5. Struktur Organisasi

Pihak yang mengelola perusahaan diatur sedemikian rupa dalam suatu struktur organisasi. Struktur organisasi merupakan suatu kerangka dasar tertentu yang menunjukkan hubungan suatu organisasi dan individu-individu yang berbeda di dalam suatu organisasi, melalui suatu struktur organisasi maka tugas dan wewenang dan tanggung jawab setiap pejabat dapat diketahui dengan jelas dan tegas, sehingga diharapkan setiap satuan-satuan organisasi dapat bekerja bersama-sama secara harmonis. Untuk mencapai keberhasilan yang diharapkan, struktur organisasi perusahaan merupakan salah satu unsur yang menentukan untuk mencapai keberhasilan yang diharapkan perusahaan. Struktur organisasi yang baik harus mampu berfungsi sebagai alat pengatur maupun pengawas usaha pelaksanaan pencapaian tujuan perusahaan sehingga usaha-usaha yang dilakukan dapat berjalan secara efisien dan efektif. Struktur organisasi yang disusun dengan baik dan jelas akan membantu melaksanakan pembagian tugas dan tanggung jawab yang jelas dan tegas antara suatu bagian dengan bagian lainnya, baik pada tingkat manajemen atas, menengah, maupun tingkat bawah. Suatu perusahaan harus memiliki struktur organisasi yang sesuai dengan sifat dan jenis usahanya.

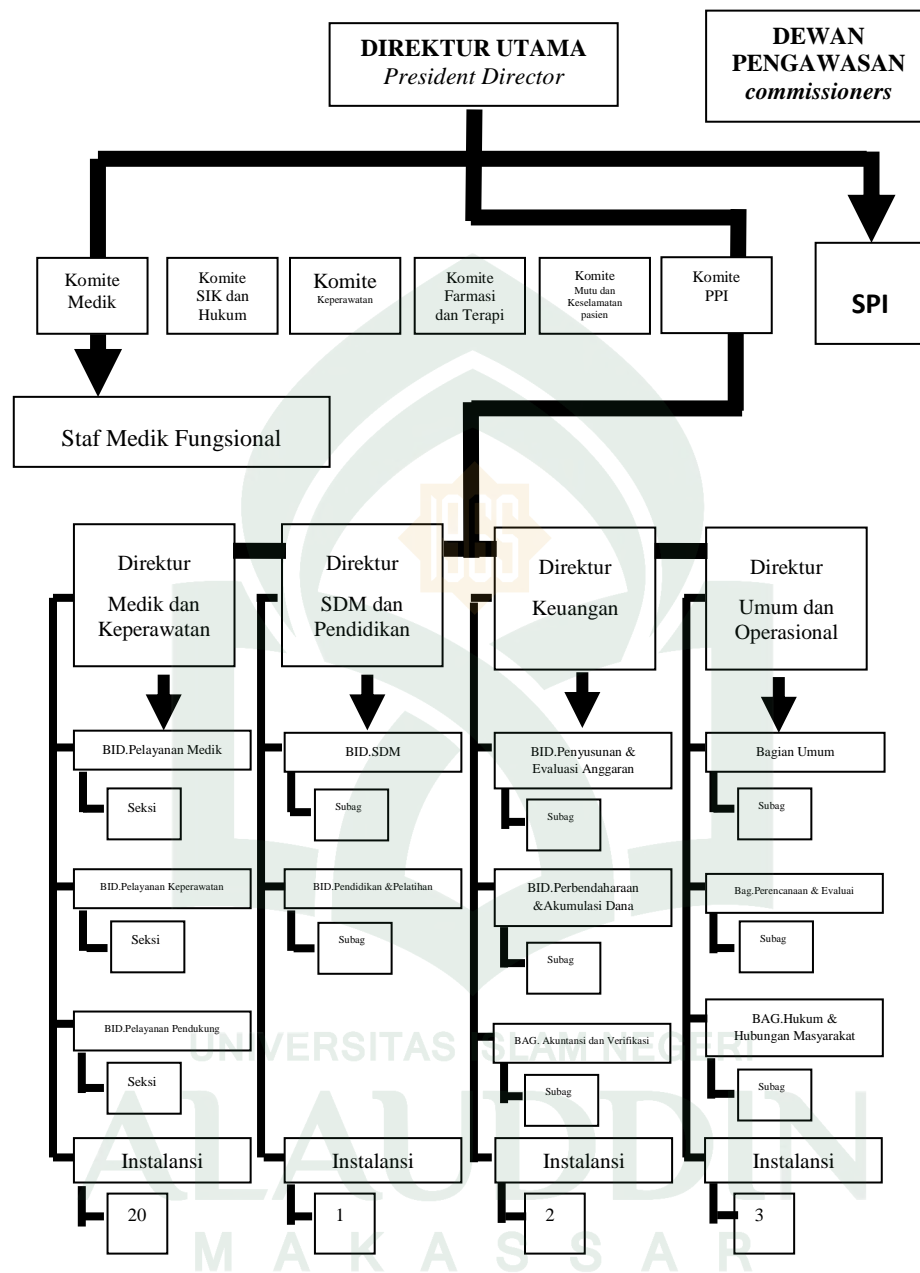

Gambar 1 Bagan Stuktur Organisasi RSUP. Dr. Wahidin

Adapun Kegunaan dari pembagian tugas dalam sebuah organisasi/ perusahaan adalah :

- a. Untuk menghemat waktu dan tenaga.
- b. Mencegah adanya penumpukan pekerjaan dalam suatu bagian.
- c. Mempermudah pengawasan oleh pihak atasan.
- d. Mempermudah pelaksanaan kerja.

Berikut ini dapat diuraikan tugas dan tanggung jawab masing-masing komponen organisasi RSUD Dr. Wahidin Sudirohusodo:

- a. Direktur Administrasi dan Keuangan

Mempunyai tugas membantu dan bertanggung jawab kepada Direktur Utama dalam hal memonitor seluruh arus keuangan perusahaan dan sistem administrasi rumah sakit, pengkoordinasian pengelolaan dengan divisi-divisinya.

- b. Direktur Pelayanan dan Pendidikan

Mempunyai tugas membantu dan bertanggung jawab kepada Direktur Utama dalam hal penyusunan rencana kerja bidang pelayanan dan pendidikan, pengkoordinasian pengelolaan dengan divisi-divisinya, penyelenggaraan kegiatan pendidikan formal dan non formal bagi pegawai serta kegiatan penelitian seluruh bidang keilmuan, baik medis, keperawatan, maupun manajemen administrasi, pelaksanaan evaluasi hasil dan monitoring.

- c. Direktur Sarana dan SDM

Mempunyai tugas membantu dan bertanggung jawab kepada Direktur Utama dalam hal mengkoordinasikan divisi-divisi bagian pendidikan dan pelatihan, penelitian, bagian sumber daya manusia dan bagian Sarana dan Prasarana Medik dan Non Medik.

d. Direktur Perencanaan Pengembangan dan Promosi

Mempunyai tanggung jawab kepada Direktur Utama untuk melakukan pengembangan RSUP.Dr.Wahidin Sudirohusodo Makassar, yang tidak hanya dilakukandengan peningkatan pelayanan namun mempromosikan rumah sakit dengan membangun citra yang baik dimana menjadikan RSUP Dr Wahidin Sudirohusodo sebagai salah satu rumah sakit yang bertaraf Internasional.

e. Direktur Utama

Bertanggung jawab langsung kepada Dewan Pengawas.Dalam melaksanakan tugasnya, direktur utama membawahi 4 direktur. Direktur utama bertugas untuk memonitor jalannya operasional perusahaan.

f. Dewan Pengawas

Mempunyai tugas mengawasi seluruh kinerja RSUP Dr. Wahidin Sudirohusodo dalam mencapai tujuan.

B. Hasil Penelitian

Pada penelitian ini sebenarnya terdapat 24 responden. Namun, seiring berjalannya penelitian terdapat beberapa hambatan dari penelitian ini diantaranya 3 responden meninggal dunia, 3 responden yang keluar dari rumah sakit dan 2 memutuskan untuk berhenti dari intervensi. Sehingga, total dari seluruh responden pada penelitian ini sebanyak 16 responden.

Penelitian ini tentang pengaruh terapi murottal Surah Al-Fatihah terhadap tekanan darah pada pasien hipertensi di RSUP Dr.Wahidin Sudirohusodo kota Makassar yang dilaksanakan sejak 10 September sampai 14 Oktober 2018. Responden pada penelitian ini berusia sekitar 23-70 tahun yang memiliki riwayat hipertensi dengan jumlah responden sebanyak 16 orang dengan 144 kali pengukuran.

Jenis penelitian ini di rancang dalam bentuk penelitian *pre test-post test one Group design*. Desain ini dilakukan dengan cara memberikan *pretest* (pengamatan awal) terlebih dahulu sebelum diberikan intervensi, setelah itu diberikan intervensi, kemudian dilakukan *pos ttest* (pengamatan akhir). Dalam rancangan ini, responden diberikan intervensi mendengarkan murottal Surah Al-Fatihah. Surah yang diperdengarkan adalah surah Al-Fatihah yang diulang sebanyak 7 kali. Setiap responden diberikan perlakuan sebanyak 3 kali sehari selama 3 hari berturut turut. Penelitian ini dilaksanakan selama 1 bulan.

1. Analisis Univariat

a. Gambaran Karakteristik Responden

Tabel 5
Karakteristik Responden Berdasarkan Jenis Kelamin, Umur, Tingkat Pendidikan, Jenis Pekerjaan Dan Riwayat Penyakit Di RSUP Dr.Wahidin Sudirohusodo 2018

No	Karakteristik Responden	n	%
1	Jenis Kelamin		
	Laki-Laki	7	43.8
	Perempuan	9	56.3
Total		16	100.0
2	Umur		
	≤24	1	6.3
	35-44	3	18.8
	45-54	6	37.5
	55-64	4	25.0
	65-74	2	12.5
Total		16	100.0
3	Pendidikan		
	SD	2	12.5
	SMP	3	18.8
	SMA	4	25.0
	Perguruan Tinggi	7	43.8
Total		16	100.0
4	Pekerjaan		
	Buruh	1	6.3
	Pelayaran	1	6.3
	Pensiunan	1	6.3
	Petani	1	6.3
	PNS	5	31.3
	URT	6	37.5
	Tidak Bekerja	1	6.3
Total		16	100.0

Sumber : Data primer, 2018

Berdasarkan tabel 5, dapat dilihat bahwa dari 16 responden yang diteliti terdapat responden yang berjenis kelamin laki-laki lebih sedikit dibandingkan dengan responden yang berjenis kelamin perempuan. Sebagian besar responden berusia antara 45-54 tahun yaitu sebanyak 6 orang dan yang berusia dibawah 24 tahun sebanyak 1 orang. Sebagian besar responden bekerja sebagai URT dan PNS. Dari segi pendidikan sebagian besar responden menyelesaikan pendidikan setingkat perguruan tinggi.



b. Karakteristik nilai tekanan darah

1) Perbedaan tekanan darah sebelum dan sesudah diberikan Intervensi

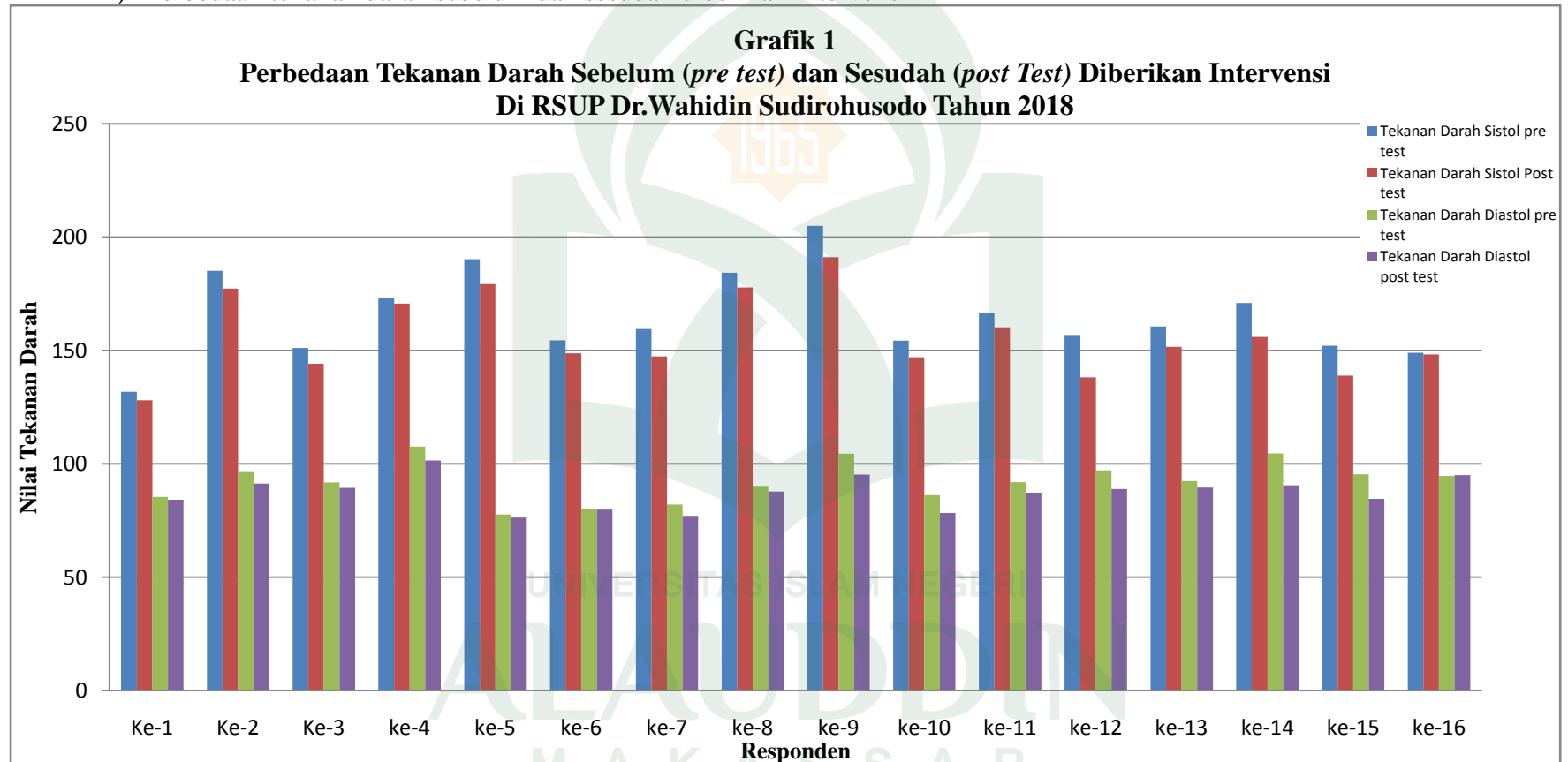

Sumber : Data Primer, 2018

Berdasarkan Grafik 1, perbedaan tekanan darah sebelum (*pre test*) dan sesudah (*post test*) diberikan intervensi di RSUP Dr.Wahidin Sudirohusodo menunjukkan penurunan tekanan darah sebelum dan sesudah diberikan intervensi baik itu tekanan darah *sistole* maupun tekanan darah *diastole*.

3) Selisis tekanan darah sebelum dan sesudah diberikan intervensi

Tabel 6
Selisih Pengukuran Tekanan Darah *Sistole* Sebelum (*Pre Test*) Dan Sesudah (*Post Test*) Diberikan Intervensi Di RSUP Dr.Wahidin Sudirohusodo Tahun 2018

No	Tekanan Darah Sistole		Selisih		Ket.
	<i>Pre Test</i>	<i>Post Test</i>	n	%	
1	131.78	128.11	3.67	2.86	Turun
2	185.22	177.33	7.89	4.45	Turun
3	151.11	144.11	7.00	4.86	Turun
4	173.22	170.67	2.55	1.49	Turun
5	190.33	179.33	11.00	6.13	Turun
6	154.44	148.78	5.66	3.80	Turun
7	159.44	147.44	12.00	8.14	Turun
8	184.33	177.78	6.55	3.68	Turun
9	205.00	191.11	13.89	7.27	Turun
10	154.33	147.00	7.33	4.99	Turun
11	166.67	160.22	6.45	4.03	Turun
12	156.89	138.11	18.78	13.60	Turun
13	160.56	151.56	9.00	5.94	Turun
14	171.00	156.00	15.00	9.62	Turun
15	152.11	138.89	13.22	9.52	Turun
16	149.00	148.22	0.78	0.53	Turun

Sumber : Data Primer, 2018

Berdasarkan tabel 6 di atas, selisih penurunan pengukuran tekanan darah sistole sebelum (*pre test*) dan sesudah (*post test*) yang paling tinggi adalah 13.60% dan paling rendah adalah 0.53%.

Tabel 7
Selisih Pengukuran Tekanan Darah *Diastole* Sebelum (*Pre Test*) Dan Sesudah (*Post Test*) Diberikan Intervensi Di RSUP Dr.Wahidin Sudirohusodo Tahun 2018

No	Tekanan Darah <i>Diastole</i>		Selisih		Ket.
	<i>Pre Test</i>	<i>Post Test</i>	n	%	
1	85.44	84.11	1.33	1.58	Turun
2	96.78	91.33	5.45	5.97	Turun
3	91.78	89.44	2.34	2.62	Turun
4	107.56	101.44	6.12	6.03	Turun
5	77.67	76.33	1.34	1.76	Turun
6	80.00	79.78	0.22	0.28	Turun
7	82.00	77.11	4.89	6.34	Turun
8	90.33	87.78	2.55	2.90	Turun
9	104.44	95.22	9.22	9.68	Turun
10	86.11	78.33	7.78	9.93	Turun
11	91.89	87.22	4.67	5.35	Turun
12	97.11	88.89	8.22	9.25	Turun
13	92.44	89.56	2.88	3.22	Turun
14	104.56	90.56	14	15.46	Turun
15	95.44	84.56	10.88	12.87	Turun
16	94.67	95.00	-0.33	0.35	Naik

Sumber : Data Primer, 2018

Berdasarkan tabel 7 di atas, selisih penurunan pengukuran tekanan darah *diastole* sebelum (*pre test*) dan sesudah (*post test*) yang paling tinggi adalah 15.46% dan yang paling rendah adalah 0.35%.

- 4) Perbedaan tekanan darah sebelum dan sesudah berdasarkan kelompok umur

Grafik 2
Perbedaan Tekanan Darah Sebelum (*Pre Test*) Dan Sesudah (*Post Test*)
Diberikan Intervensi Berdasarkan Kelompok Umur <25 tahun
Di RSUP Dr.Wahidin Sudirohusodo Tahun 2018

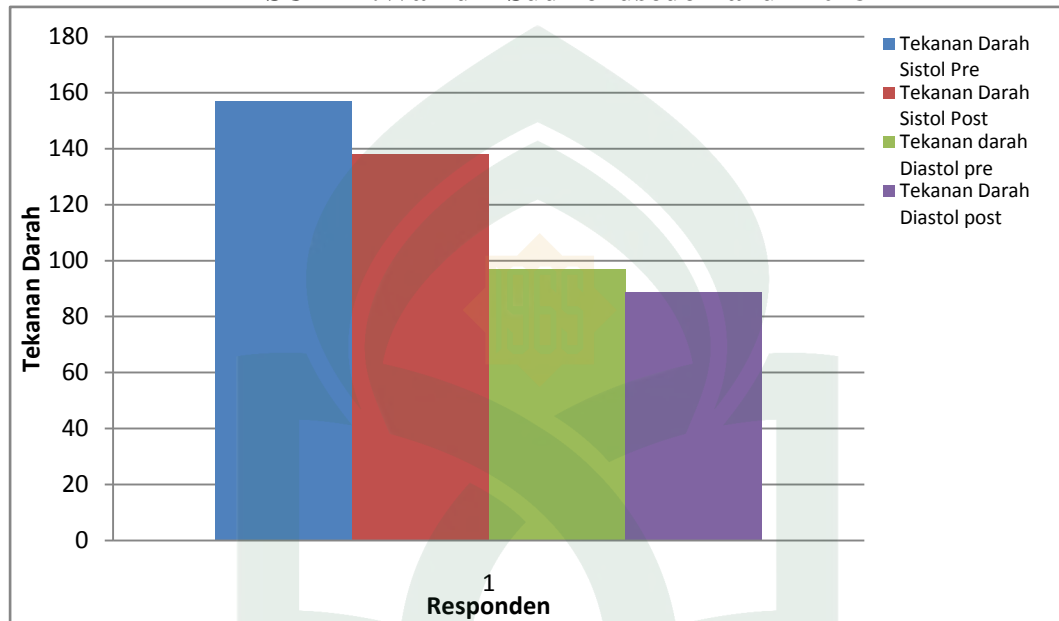

Sumber : Data Primer, 2018

Berdasarkan Grafik 2, perbedaan tekanan darah sebelum (*pre test*) dan sesudah (*post test*) diberikan intervensi pada kelompok umur < 25 tahun di RSUP Dr. Wahidin Sudirohusodo menunjukkan penurunan tekanan darah sebelum dan sesudah diberikan intervensi baik itu tekanan darah *sistole* maupun tekanan darah *diastole*.

Grafik 3
Perbedaan Tekanan Darah Sebelum (*Pre Test*) Dan Sesudah (*Post Test*)
Diberikan Intervensi Berdasarkan Kelompok Umur 35-44 tahun
Di RSUP Dr.Wahidin Sudirohusodo Tahun 2018

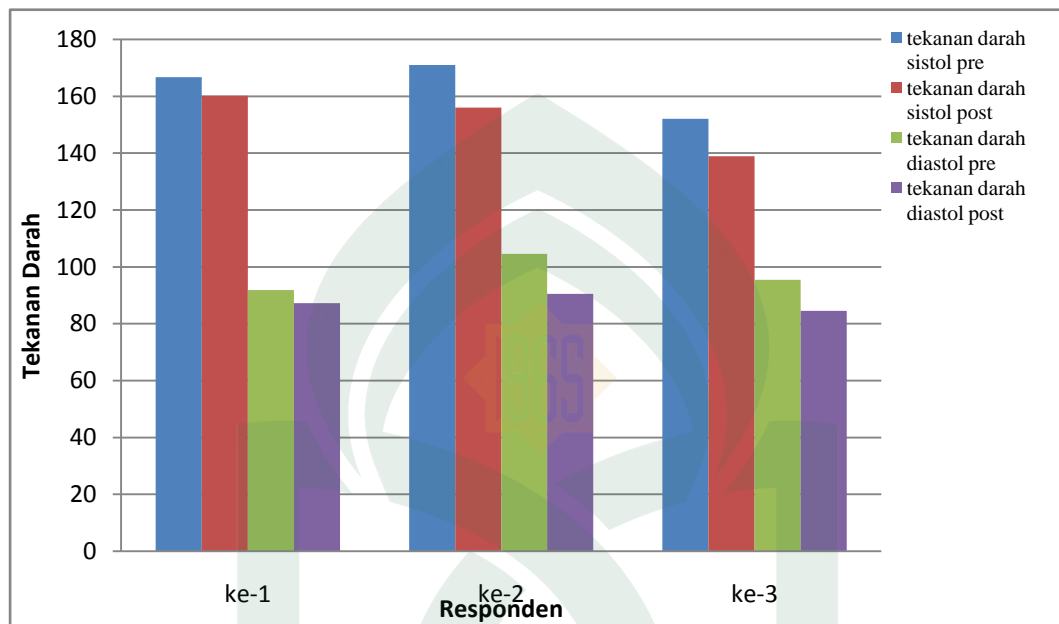

Sumber : Data Primer, 2018

Berdasarkan Grafik 3, perbedaan tekanan darah sebelum (*pre test*) dan sesudah (*post test*) diberikan intervensi pada kelompok umur 35-44 tahun di RSUP Dr. Wahidin Sudirohusodo menunjukkan penurunan tekanan darah sebelum dan sesudah diberikan intervensi baik itu tekanan darah *sistole* maupun tekanan darah *diastole*.

Grafik 4
Perbedaan Tekanan Darah Sebelum (*Pre Test*) Dan Sesudah (*Post Test*)
Diberikan Intervensi Berdasarkan Kelompok Umur 45-54 tahun
Di RSUP Dr.Wahidin Sudirohusodo Tahun 2018

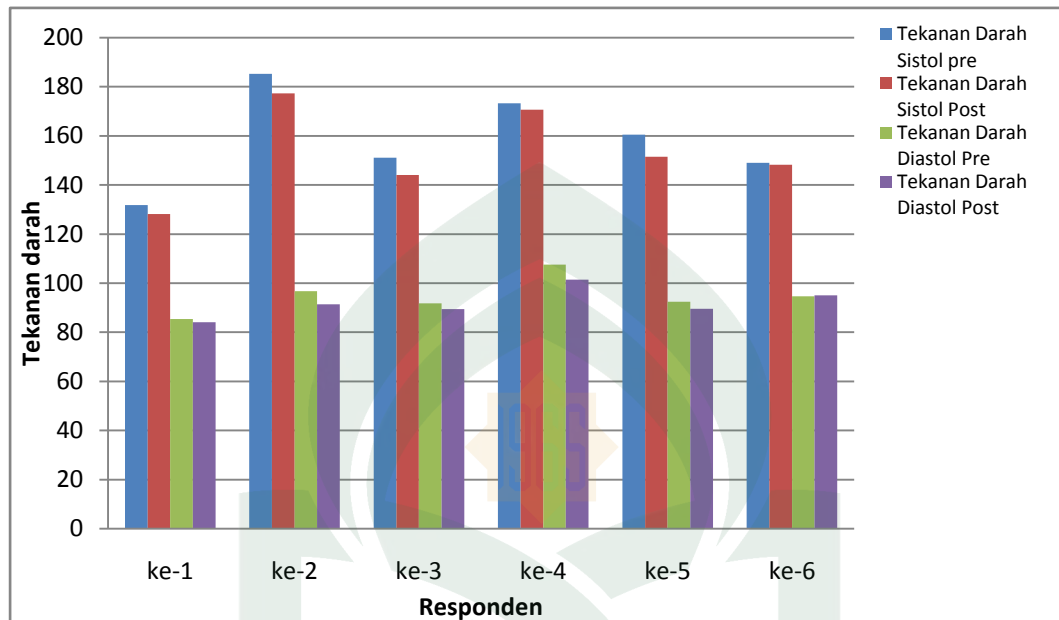

Sumber : Data Primer, 2018

Berdasarkan Grafik 4, perbedaan tekanan darah sebelum (*pre test*) dan sesudah (*post test*) diberikan intervensi pada kelompok umur 45-54 tahun di RSUP Dr.Wahidin Sudirohusodo menunjukkan penurunan tekanan darah sebelum dan sesudah diberikan intervensi baik itu tekanan darah *sistole* maupun tekanan darah *diastole*.

Grafik 5
Perbedaan Tekanan Darah Sebelum (*Pre Test*) Dan Sesudah (*Post Test*)
Diberikan Intervensi Berdasarkan Kelompok Umur 55-64 tahun
Di RSUP Dr.Wahidin Sudirohusodo Tahun 2018

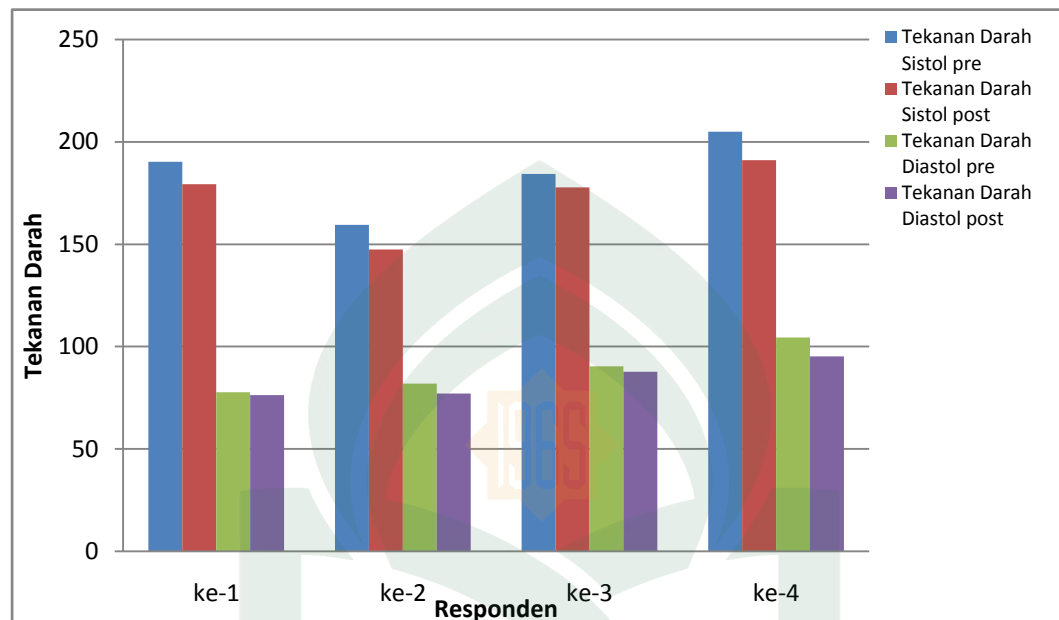

Sumber : Data Primer, 2018

Berdasarkan Grafik 5, perbedaan tekanan darah sebelum (*pre test*) dan sesudah (*post test*) diberikan intervensi pada kelompok umur 55-64 tahun di RSUP Dr.Wahidin Sudirohusodo menunjukkan penurunan tekanan darah sebelum dan sesudah diberikan intervensi baik itu tekanan darah *sistole* maupun tekanan darah *diastole*.

Grafik 6
Perbedaan Tekanan Darah Sebelum (*Pre Test*) Dan Sesudah (*Post Test*)
Diberikan Intervensi Berdasarkan Kelompok Umur 65-74 tahun
Di RSUP Dr.Wahidin Sudirohusodo Tahun 2018

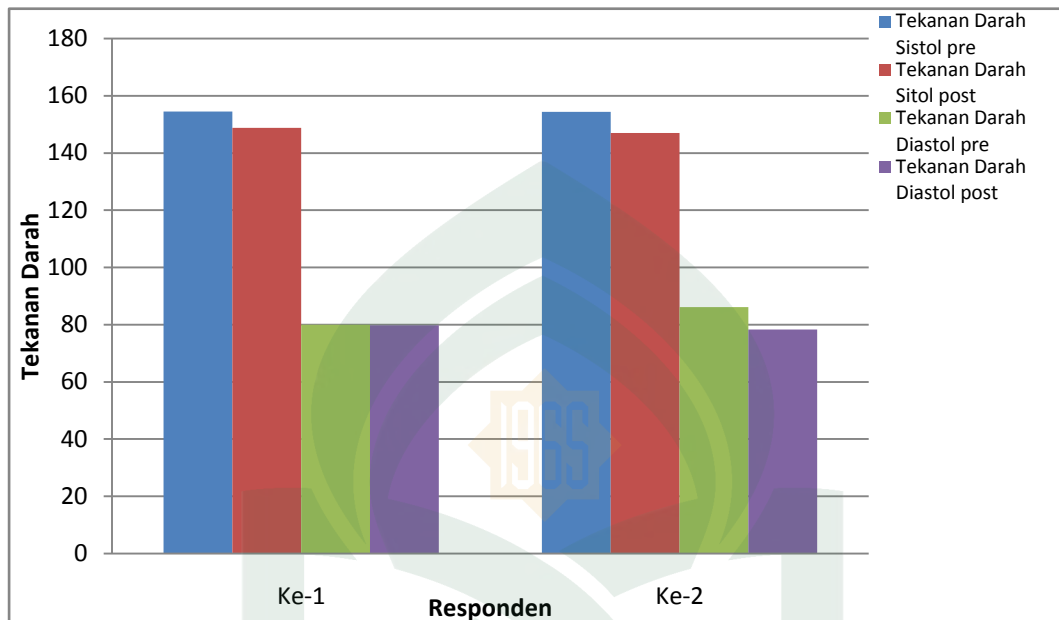

Sumber : Data Primer, 2018

Berdasarkan Grafik 6, perbedaan tekanan darah sebelum (*pre test*) dan sesudah (*post test*) diberikan intervensi pada kelompok umur 65-77 tahun di RSUP Dr.Wahidin Sudirohusodo menunjukkan penurunan tekanan darah sebelum dan sesudah diberikan intervensi baik itu tekanan darah *sistole* maupun tekanan darah *diastole*.

- c. Rata-rata hasil pengukuran tekanan darah sebelum (*pre test*) dan sesudah (*post test*) diberikan intervensi.

Tabel 8
Rata-rata pengukuran tekanan darah sebelum (*Pretest*) dan Sesudah (*posttest*)
diberikan intervensi di RSUP Dr.Wahidin Sudirohusodo 2018

Pengukuran	Tekanan Darah	Mean	Std.Deviasi
<i>Pretest</i>	<i>Sistole</i>	165.34	23.28
	<i>Diastole</i>	91.64	11.92
<i>Posttest</i>	<i>Sistole</i>	156.56	23.46
	<i>Diastole</i>	87.29	10.49

Sumber : Data Primer, 2018

Berdasarkan tabel 8 di atas, kita ketahui bahwa hasil rata-rata pengukuran tekanan darah *sistole* dan *diastole* sebelum diberikan intervensi masing-masing adalah 165.34 dan 91.64. sedangkan hasil rata-rata pengukuran tekanan darah *sistole* dan *diastole* setelah diberikan intervensi masing-masing adalah 156.56 dan 87.29.

2. Analisis Bivariat

Analisis bivariat dilakukan untuk mengetahui perbedaan tekanan darah sebelum dan sesudah pemberian terapi murottal Surah Al-Fatihah ditunjukkan dengan $p < 0,05$. Selanjutnya untuk mengetahui apakah penelitian terdistribusi normal pada data penurunan tekanan darah sebelum dan sesudah diberikan Intervensi terapi murottal Surah Al-Fatihah, maka digunakan uji *Kolmogorov Smirnov Z*. Hasil uji normalitas dengan menggunakan *Kolmogorov Smirnov Z*, menunjukkan bahwa data *pre sistole* terdistribusi normal sedangkan *post sistole*, *pre diastole* dan *post diastole* tidak terdistribusi normal. Sehingga, hasil uji perbandingan tekanan darah *pre test* dan *post test* menggunakan uji Alternatif yaitu *Wilcoxon Signed Test*.

Tabel 9
Hasil Uji Perbandingan Tekanan Darah Responden Sebelum (*Pre test*)
Dan Sesudah (*Post test*) Diberikan Intervensi
Di RSUP Dr.Wahidin Sudirohusodo
2018.

Tekanan Darah	<i>Pretest</i>	<i>posttest</i>	<i>p value</i>
Mean <i>Sistole</i>	165.34	156.56	0.000
Mean <i>Diastole</i>	91.64	87.29	0.000

Sumber : Data primer, 2018

Berdasarkan tabel 9 di atas, hasil uji *Wilcoxon Signed Rank Test* pada tekanan darah *sistole pre* dan *post test* didapatkan *p-value* 0.000 atau $p < 0.05$ berarti ada perbedaan tekanan darah *sistole* sebelum dan sesudah intervensi. Hasil uji *Wilcoxon Signed Rank Test* pada tekanan darah *Diastole pre* dan *post test*

didapatkan *p-value* 0.000 atau $p < 0.05$ berarti ada perbedaan tekanan darah *diastole* sebelum dan sesudah intervensi.

C. Pembahasan

Seperti yang telah diuraikan bahwa tujuan dari dilaksanakannya penelitian ini adalah untuk mengetahui pengaruh terapi murottal Surah Al-Fatihah terhadap tekanan darah pada pasien hipertensi RSUP Dr. Wahidin Sudirohusodo.

Menurut Alfarisi (2005), Al-Qur'an mempunyai pengaruh yang besar terhadap kejiwaan seseorang. Hal ini dibuktikan dengan berubahnya jiwa dan kepribadian bangsa Arab setelah mereka mengenal Al-Qur'an. Al-Qur'an telah mengubah kepribadian mereka secara total meliputi akhlak perilaku, cara hidup, prinsip, cita-cita dan nilai-nilai serta membentuk mereka menjadi masyarakat yang bersatu, teratur, dan bekerjasama. Bahkan perubahan besar yang ditimbulkan oleh Al-Qur'an dalam jiwa bangsa Arab ini belum ada bandingannya dalam sejarah seruan-seruan kepercayaan yang pernah muncul di sepanjang kurun sejarah yang berbeda. Tidak dipungkiri lagi dalam Al-Qur'an terdapat daya spiritual yang luar biasa terhadap jiwa manusia (Annisa, 2017).

Dalam penelitian ini terdapat 16 responden yang diteliti dengan memberikan perlakuan sebanyak 9 kali pada setiap responden jadi terdapat 144 hasil pengukuran tekanan darah *pre test* dan *post test* baik *sistole* maupun *diastole*. Peneliti memberikan perlakuan terhadap responden dengan memperdengarkan surah Al-Fatihah yang diulang sebanyak 7 kali sebagaimana telah dijelaskan sungguh banyak keutamaan surah Al-Fatihah salah satunya adalah sebagai doa dan penyembuh penyakit (Ruqiah).

1. Karakteristik Responden

Jumlah responden pada penelitian ini adalah 16 orang dengan jumlah pasien hipertensi terbanyak adalah perempuan. Menurut Potter dan Perry (2005)

tidak ada perbedaan yang signifikan dari tekanan darah pada laki-laki atau perempuan, Namun setelah menopause bacaan tekanan darah perempuan lebih tinggi dibanding laki-laki. Berdasarkan hasil survei badan penelitian kesehatan dunia WHO tahun 2012 menunjukkan perbandingan 26.6% laki-laki dan 26.1% perempuan yang hipertensi. Sedangkan pada hasil riskesdas pada tahun 2013 di Indonesia perempuan lebih banyak yang hipertensi dari pada laki-laki .

Berdasarkan karakteristik usia sebagian besar responden memiliki usia antara 45-54 tahun sebanyak 37.5%. Berdasarkan data tersebut dapat disimpulkan bahwa usia sangat memengaruhi kejadian hipertensi pada seseorang. Semakin tinggi usia seseorang maka, semakin besar peluang terkena hipertensi. Menurut Potter dan Perry (2005) tekanan darah dewasa cenderung meningkat seiring dengan bertambahnya usia dan pada lansia tekanan *sistolnya* akan meningkat karena adanya penurunan elastisitas pembuluh. Menurut *Indonesian Society of Hypertension* tahun 2007, secara umum prevalensi hipertensi di Indonesia pada orang dewasa berumur lebih dari 50 tahun adalah antara 15%-20%. Menurut Dede Kusmana dari Departemen Kardiologi Universitas Indonesia (2007), bahwa umur penderita hipertensi antara 20-30 tahun prevalensinya adalah 5-10%, umur dewasa muda prevalensinya antara 20-25% dan umur di atas 50 tahun sekitar 60%. Sementara penelitian Rasmaliah dkk (2005), diDesa Pekan Labuhan dan Nelayan Indah Kecamatan Medan Labuhan mencatat bahwa penderita hipertensi terbanyak pada umur 45-60 tahun sebesar 30,8%. Secara insidensi pun usia lebih dari dan sama dengan 55 tahun 90% memiliki risiko terserang hipertensi. Dan di usia lanjut perempuan lebih tinggi terserang hipertensi dibandingkan laki-laki (depkes, 2006).

Dari hasil pengolahan distribusi berdasarkan pekerjaan, didapat bahwa sebagian besar pekerjaan responden adalah pegawai negeri sipil (PNS) dan Ibu Rumah Tangga (IRT).

Tekanan darah pada sampel penelitian tekanan darah *sistole* pada saat *pre test* yang paling tinggi adalah 227 mmHg sedangkan nilai terendahnya adalah 110 mmHg dan tekanan darah *diastole pre test* yang paling tinggi adalah 125 mmHg sedangkan nilai terendahnya adalah 69 mmHg dengan rata-rata tekanan darah *pre test sistole* 165.34 dan *diastole* 91.64. Pada pengukuran tekanan darah *sistole post test* yang paling tinggi adalah 220 mmHg sedangkan nilai terendahnya adalah 102 mmHg dan tekanan darah *diastole post test* yang paling tinggi adalah 113 mmHg sedangkan nilai terendahnya adalah 61 mmHg dengan rata-rata tekanan darah *post test sistole* 156.56 dan *diastole* 87.29.

2. Perbandingan nilai tekanan darah sebelum (*pre test*) dan setelah (*post test*) diberikan intervensi terapi murottal Al-Qur'an

Selanjutnya untuk mengetahui hasil perbandingan antara *pre test* dan *post test* dilakukan uji *Wilcoxon Signed Ranks Test* untuk tekanandarah *sistole* dan tekanan darah *diastole*. Hasil uji *Wilcoxon Signed Ranks Test* untuk tekanan darah *sistole* didapatkan *p value* = 0.000 atau $p < 0.05$ artinya ada perbedaan tekanan darah *sistole* sebelum dan setelah diberikan intervensi. Selajutnya untuk uji *Wilcoxon Signed Ranks Test* untuk tekanan darah *diastole* didapatkan *p value* = 0.000 atau $p < 0.05$ artinya ada ada perbendaan tekanan darah *diastole* sebelum dan setelah diberikan intervensi.

Berdasarkan analisa data tersebut, hasil pengukuran tekanan darah *sistole* dan *diastole* adalah signifikan. Beberapa faktor yang memengaruhi hasil tersebut adalah peneliti memantau setiap pemberian perlakuan. Responden mendengarkan surah Al-Fatihah yang diulang sebanyak 7 kali selama kurang lebih 15 menit

dengan seksama setiap 3 kali sehari selama tiga hari berturut turut agar responden dapat menyimak dan merasakan ketenangan (relaks).

Didalam Al-Qur'an telah diturunkan ayat dalam surah Al-A'raf ayat 204:

وَإِذَا قُرِئَ الْقُرْآنُ فَاسْتَمِعُوا لَهُ وَأَنْصِتُوا لَعَلَّكُمْ تُرْحَمُونَ ﴿٢٠٤﴾

Terjemahnya :

“Dan apabila dibacakan Al-Qur'an maka dengarlah baik-baik, dan perhatikanlah dengan tenang agar kamu mendapat rahmat” (Kementrian Agama 2013).

Keistimewaan dan efek mendengarkan bacaan Al-Qur'an juga dijelaskan dalam surah Ar Ra'd ayat 31 :

وَلَوْ أَنَّ قُرْءَانًا سُيِّرَتْ بِهِ الْجِبَالُ أَوْ قُطِعَتْ بِهِ الْأَرْضُ أَوْ كُفِيَ بِهِنَّ الْمَوْتَىٰ ۗ بَلِ اللَّهُ الْأَمْرَ جَمِيعًا ۗ أَفَلَمْ يَأْتِئِسِ الَّذِينَ ءَامَنُوا أَن لَّوِ يَشَاءُ اللَّهُ لَهْدَىٰ النَّاسَ جَمِيعًا ۗ وَلَا يَزَالُ الَّذِينَ كَفَرُوا تُصِيبُهُم بِمَا صَنَعُوا قَارِعَةٌ أَوْ تَحُلُّ قَرِيبًا مِّن دَارِهِمْ حَتَّىٰ يَأْتِيَ وَعْدُ اللَّهِ ۗ إِنَّ اللَّهَ لَا يُخْلِفُ الْمِيعَادَ ﴿٣١﴾

Terjemahnya:

“Dan sekiranya ada suatu bacaan (Kitab Suci) yang dengan bacaan itu gunung-gunung dapat digoncangkan atau bumi jadi terbelah atau oleh karenanya orang-orang yang sudah mati dapat berbicara, (tentu Al-Qur'anitulah dia). Sebenarnya segala urusan itu adalah kepunyaan Allah” (Kementrian Agama 2013).

Hasil penelitian ini selaras dengan penelitian sebelumnya yaitu penelitian yang dilakukan oleh Mahardika et al (2012) dengan judul yang hampir sama yaitu "Pengaruh Terapi Murottal Terhadap Penurunan Tekanan Darah pada Lansia Dengan Hipertensi di Desa Pagumenganmas Kecamatan Karang Dadap Kabupaten Pekalongan” menunjukkan bahwa ada pengaruh mendengarkan terapi murottal terhadap penurunan tekanan darah. Berdasarkan hasil uji *paried sample*

T-test didapatkan nilai *p* value tekanan darah *sistole* maupun *diastole* adalah 0,001 kurang dari nilai α (0.05).

Penelitian yang telah dilakukan oleh Thahirah Annisa tahun 2017 dengan judul pengaruh mendengarkan dan membaca AL-Qur'an terhadap penurunan tekanan darah pada lansia hipertensi di panti sosial Tresna Werdha Mabaji Gowa menunjukkan bahwa Hasil uji statistic yang digunakan adalah *uji Wilcoxon Signed Ranks test* dan *uji Mann-Whitney*. Hasil *uji Wilcoxon Test* berpasangan menunjukkan terdapat penurunan tekanan darah *sistole* yang bermakna pada kelompok intervensi ($p=0.006$), pada kelompok control tidak terjadi penurunan tekanan darah *sistole* dimana ($p=0.395$). *Uji Mann-Whitney* menunjukkan bahwa mendengarkan dan membaca Al-Quran memiliki pengaruh yang bermakna terhadap penurunan tekanan darah *sistole* ($p=0.001$). Kesimpulannya ialah ada pengaruh mendengarkan dan membaca al-Quran terhadap penurunan tekanan darah pada lansia dengan hipertensi.

Hal ini jelas bisa terjadi karena pada saat seseorang menerima stresor yang menimbulkan ketegangan dan kecemasan, saraf-saraf simpatis dalam tubuh akan bekerja dan memicu penyempitan pembuluh darah perifer dan akan menimbulkan peningkatan tekanan darah. Kemudian apabila seseorang tersebut melakukan relaksasi, akan terjadi aktifasi saraf parasimpatis yang memiliki fungsi berlawanan dengan saraf simpatis. Yang berarti dalam hal ini relaksasi dapat menjadi *active coping skill* pada saat seseorang menerima stressor (Purwanto, 2006). Membaca ataupun mendengarkan murottal Al-Qur'an dengan sepenuh rasa yakin atas Allah, akan menimbulkan proses pemasrahan diri kepada Sang Pencipta yang akan membawa kondisi pasif bagi tubuh si pembaca. Selain itu, membaca AL-Qur'an seperti ini juga akan menimbulkan efek plasebo yang menyehatkan dan Al-Qur'an

sendiri dapat menjadi salah satu bentuk relaksasi disebut dengan meditasi transendensi.

Relaksasi ini tidak berfokus pada proses pengenduran otot atau proses pelepasan fisik lainnya, melainkan pada frase yang diucapkan berulang dengan ritme yang teratur disertai kepasrahan diri pada Tuhan. Pada saat dilakukan pengulangan frase tersebut, tubuh akan terjadi proses relaksasi yang pada dasarnya ialah mengaktifkan saraf-saraf parasimpatis yang akan menurunkan semua respon tubuh yang telah dinaikan oleh saraf simpatis (Purwanto, 2006). Saat melakukan relaksasi, ketegangan pikiran akan berkurang dan mengurangi respon "*fight or flight*", sehingga jumlah adrenalin yang dilepas pun ikut berkurang dan sirkulasi darah pun ikut membaik (Vitahealth, 2006). Al-Quran mengandung mukjizat dan sebagai obat penenang bagi siapa yang ditimpa kecemasan, gelisah semua orang paham. Namun bacaan Al-Quran mampu menurunkan rasa nyeri, mungkin tak semua orang tahu.

Penelitian yang telah dilakukan oleh (Setyowati, 2017) dengan judul Pengaruh Terapi Murottal Al-Qur'an terhadap Tekanan Darah Pasien Pre Operasi Katarak dengan Hipertensi di Ruang Tulip Rumah Sakit Daerah dr. Soebandi Jember dengan hasil uji Mann Whitney terapi murottal al-quraan dengan tekanan darah nilai $z=-3,766$ (p value= 0,00) dan hasil uji Mann Whitney terapi murottal al-quran dengan tekanan darah penderita didapatkan $z=-4,260$ (p value= 0,00). Dimana disimpulkan bahwa ada pengaruh terapi murottal al-Quran terhadap tekanan darah pasien pre oprasi katarak dengan hipertensi.

Sebuah riset terbaru menemukan, membaca Al-Qur'an dengan tartil selama 10 menit, dapat mengurangi nyeri yang dirasakan oleh ibu yang melahirkan lewat operasi Caesar. Demikian menurut hasil penelitian oleh mahasiswa Fakultas Kedokteran dan Ilmu Kesehatan (FKIK) Universitas

Muhammadiyah Yogyakarta (UMY) angkatan 2009, Hasto Andi Irawan. Sebanyak 16 dari 31 pasien wanita yang diambil datanya di Rumah Sakit Nur Hidayah, Yogyakarta, mengaku mengalami penurunan rasa sakit akibat operasi dalam berbagai tingkatan, setelah membaca ayat-ayat suci Al-Qur`an. Hal ini diduga karena tubuh mendapatkan rangsangan pada saraf lain yang lebih kuat, sehingga dapat mengalahkan nyeri yang dirasakan. Ketika membaca, menyuarakan dan mendengarkan ayat al-Qur`an, ada 3 jenis saraf dalam tubuh yang diaktifkan.

Hal serupa juga pernah diungkap peneliti Iran yang ditulis di Jurnal *Sabzevar Univeristy Medical Science*, Spring 2003, Volume 10. Dalam artikel berjudul “Pengaruh Bacaan Al-Quran pada Tanda Vital Pasien Sebelum Pembedahan” ditemukan efek dari bacaan Al-Quran pada reaksi fisiologis tubuh terhadap 99ender menjelang pembedahan. Studi menguji 61 pasien secara acak dan menjadi dua kelompok. Tanda-tanda vital subyek diukur dari jam 8:00-9:00 malam, sebelum operasi. Kelompok pertama mendengarkan Surat an-Nur, Al Maidah dan At Taubah (15 menit setiap kali) melalui handphone. Sedang kelompok kedua tidak diperdengarkan bacaan Al-Quran. Temuan menunjukkan bahwa tidak ada perbedaan signifikan antara pulse (denyut jantung), respirasi dan tekanan darah dalam tahap pertama antara kedua kelompok. Namun, perbedaan antara denyut nadi dan pernafasan dalam tahap kedua sangat signifikan. Juga, perbedaan yang nyata antara variasi tahap pertama dan kedua tekanan darah pada kedua kelompok. Kesimpulannya, mendengarkan bacaan Al Quran menginduksi penurunan respon fisiologis tubuh terhadap (tekanan). Peneliti Belanda Vander Hoven pernah menyatakan “Muslim yang dapat membaca bahasa Arab dan yang membaca Al Qur’an secara teratur dapat melindungi diri dari penyakit psikologis”. Abdullah, 2009 dalam disertasinya berjudul, “*The Effects of Reading*

the Holy Qur'an on Muslim Students' Heart rate, Blood Pressure and Perceived Stres Levels" juga pernah mengungkap temuan peneliti Universitas Salford, Yucel Salih (2007). Di mana telah melaporkan terkait temuan pengaruh bacaan Al-Quran pada tubuh. Dalam percobaan, peneliti menggunakan 30 sarjana Muslim psikologi dari Universitas Salford. Ada 15 lelaki dan perempuan. Dalam studi pertama peserta ikut serta dalam percobaan yang dibagi menjadi dua kondisi. Peserta diukur denyut jantung, tekanan darah sebelum dan setelah membaca Surah Alam Nashrah dan Surah Al Rahman. Dalam kondisi denyut jantung peserta lain, tekanan darah, dan tekanan yang dirasakan tingkat diukur sebelum dan setelah membaca materi non-religius yang ditulis dalam Bahasa Arab. Data dianalisa dengan menggunakan dua faktor Anova dan t-tes post hoc. Hasilnya ditemukan, denyut jantung, tekanan darah, dan tingkat 100ender menurun bagi peserta yang telah membaca Surah Alam Nashrah Surah Al Rahman. Peneliti menyimpulkan bahwa bacaan Al-Qur'an sangat bermanfaat baik secara psikologis dan fisiologis. Sementara, Efek ini tidak dapat ditemukan dengan pembacaan bahan non-religius yang ditulis dalam bahasa yang sama sebagai Al-Quran.

Banyak faktor yang dapat memengaruhi nilai tekanan darah selain faktor usia dan stres psikososial antara lain diet garam, dan kebiasaan berolahraga. Bagi penderita hipertensi, keteraturan minum obat pun akan memengaruhi nilai tekanan darah serta keberhasilan pengobatan.

Garam dapur yang biasa digunakan dalam masakan sangat memengaruhi nilai tekanan darah dikarenakan garam dapur bersifat menarik cairan dari ekstrasel. Sehingga menyebabkan volume cairan dalam pembuluh darah bertambah yang pada akhirnya akan menyebabkan peningkatan tekanan darah. Tingkat konsumsi garam masyarakat Indonesia pada tahun 2009 ialah 5.7 g/kap/hari angka ini belum termasuk jumlah garam yang ada pada makanan

jajanan seperti bakso, soto, gorengan dan sebagainya juga tidak termasuk garam yang terdapat pada makanan produk pabrik dan 101enderin lain. Namun angka tersebut sudah melebihi batas konsumsi garam yang dianjurkan oleh WHO yaitu 5 g/kap/hari. Diet garam yang dilakukan dengan benar oleh penderita hipertensi dapat memberikan efek positif pada nilai tekanan darah serta membantu terapi yang sedang dijalankan.

Hal selanjutnya yang perlu diperhatikan oleh penderita hipertensi dalam menjalankan terapi ialah kualitas minum obat anti hipertensi yang diberikan. Kepatuhan pasien berpengaruh terhadap keberhasilan suatu pengobatan. Konsumsi obat anti hipertensi yang baik dapat menurunkan tekanan darah serta dapat menurunkan resiko terjadinya komplikasi yang ditimbulkan oleh hipertensi. Ketidak patuhan pasien mengkonsumsi obat anti hipertensi dapat menyebabkan komplikasi yang lebih buruk seperti kerusakan organ otak, stroke, pembesaran jantung, gagal jantung, kerusakan pembuluh darah di retina hingga kebutaan. Di Indonesia angka ketidak patuhan minum obat anti hipertensi mencapai 50% dengan berbagai faktor sebagai penyebab.

Dari hasil penelitian yang dilakukan di RSUP Dr.Wahidin Sudirohusodo ini didapatkan hasil bahwa terjadi penurunan tekanan darah sistolee yang bermakna setelah dilakukan intervensi mendengarkan murottal Al-Quran. Penurunan darah *sistole* ini sesuai dengan beberapa teori yang ada, dan peneliti juga meyakini bahwa ada pengaruh hal ini di karenakan membaca Al-Qur'an memengaruhi proses kimiawi yang terjadi dalam tubuh manusia sehingga dapat berfungsi aktif dan sempurna. Persenyawaan kimia gen yang melibatkan ADN (Asam Deoksiribo Nukleat) dan ARN (Asam Ribo Nukleat) mengatur kode-kode, kemudian diterjemahkan dalam bentuk 101 enderi-hormon dan enzim-enzim.

Semuanya dapat dipengaruhi sekaligus menurunkan emosi (temperamental) pada diri manusia secara kimiawi (Cambell, 2002).

Ketika diperdengarkan Murottal, maka harmonisasi dalam Murottal yang indah akan masuk telinga dalam bentuk suara (audio), menggetarkan endering telinga, mengguncangkan cairan ditelinga dalam serta menggetarkan sel-sel rambut di dalam koklea untuk selanjutnya melalui saraf koklearis menuju otak dan menciptakan imajinasi keindahan di otak kanan dan otak kiri. Hal ini akan memberikan dampak berupa kenyamanan dan perubahan perasaan. Perubahan perasaan ini diakibatkan karena Murottal dapat menjangkau wilayah kiri kortek cerebri (Rahma, 2015 dalam annisa, 2017).

Dalam Surat Al Isra': 82 disebutkan, "Dan Kami turunkan dari Al Quran itu suatu yang menjadi penawar dan rahmat bagi orang-orang yang beriman." Dalam Surat Fhusilat: 44, "Katakanlah Al Quran itu adalah petunjuk dan penawar bagi orang-orang yang beriman." Sebagiman dalam firman Allah swt. QS. Yunus/ 10: 57 disebutkan:

يَأْتِيهَا النَّاسُ قَدْ جَاءَتْكُمْ مَوْعِظَةٌ مِّن رَّبِّكُمْ وَشِفَاءٌ لِّمَا فِي الصُّدُورِ
وَهُدًى وَرَحْمَةٌ لِّلْمُؤْمِنِينَ

Terjemahnya :

"Hai manusia, Sesungguhnya telah datang kepadamu pelajaran dari Tuhanmu dan penyembuh bagi penyakit-penyakit (yang berada) dalam dada dan petunjuk serta rahmat bagi orang-orang yang beriman". (Kementrian Agama RI, 2013)

Ayat ini menegaskan bahwa Al-Quran adalah obat bagi apa yang terdapat dalam dada. Penyebutan kata dada, yang diartikan dengan hati, menunjukkan bahwa wahyu-wahyu Ilahi itu berfungsi menyembuhkan penyakit-penyakit rohani seperti ragu, dengki, takkabar, dan semacamnya. Memang, oleh Al-Quran, hati ditunjuknya sebagai wadah yang menampung rasa cinta dan benci, berkehendak

dan menolak. Bahkan, hati dinilai sebagai alat ukur mengetahui. Hati juga mampu melahirkan ketenangan dan kegelisahan serta menampung sifat-sifat baik dan terpuji (Tafsir Al Misbah, 2006).

Penelitian ini juga sejalan dengan penelitian yang menggunakan metode non-farmakologis diantaranya yang diteliti oleh Mayra, dkk pada tahun 2016 dengan judul *Effect of music therapy on blood pressure of individuals with hypertension: A systematic review and Meta-analysis*. Hasil penelitiannya menunjukkan Musik dapat meningkatkan tekanan darah sistolee dan harus dianggap sebagai komponen perawatan pasien hipertensi. Kemudian oleh supap, dkk pada tahun 2018 dengan judul *Effect of Thai instrumental folk music on blood pressure: A randomized controlled trial in stage-2 hypertensive patients*. Hasil Penelitian ini menunjukkan bahwa mendengarkan musik rakyat Thailand efektif untuk SBP dan pengurangan DBP pada pasien tahap 2 HT. Terapi ini dapat digunakan sebagai pendekatan bolak-balik secara bersamaan dengan terapi farmakologis. Penelitian lain oleh Anne Y. R, dkk tahun 2016 dengan judul *Systematic review and meta-analysis of music interventions in hypertension treatment: a quest for answers*. Dari penelitian tersebut menunjukkan Tinjauan sistematis dan meta-analisis ini mengungkapkan kecenderungan penurunan tekanan darah pada pasien hipertensi yang menerima intervensi musik, tetapi gagal membangun hubungan sebab-akibat antara intervensi musik dan pengurangan tekanan darah. Mempertimbangkan nilai potensial dari intervensi yang aman, biaya rendah, dirancang dengan baik, berkualitas tinggi dan cukup terkontrol secara acak menilai kemampuan intervensi musik dalam pengobatan hipertensi dibenarkan.

Penelitian lain juga yang diteliti oleh Eylem Toker, dkk tahun 2016 dengan judul *Effect of Turkish classical music on prenatal anxiety and*

satisfaction: A randomized controlled trial in pregnant women with pre-eclampsia. Hasil penelitian menunjukkan perbedaan antara skor kecemasan secara statistik tidak signifikan ($p > 0,05$). Di sisi lain, Kepuasan Newcastle dengan skala Skala Keperawatan dari kelompok eksperimen lebih tinggi dari kelompok kontrol ($p < 0,01$). Akhirnya, ketika mempertimbangkan jumlah gerakan janin, peningkatan yang signifikan ditentukan dalam kelompok eksperimen, sedangkan Terapi Musik memiliki efek minimalisasi pada denyut jantung janin dan efek penurunan pada tekanan darah ($p < 0,05$). Selanjutnya penelitian yang diteliti oleh guzetta tahun 2011 dengan judul *Effects of relaxation and music therapy on patients in a coronary care unit with presumptive acute myocardial infarction.* Hasil penelitian menunjukkan Analisis data mengungkapkan bahwa menurunkan denyut jantung apikal dan meningkatkan suhu perifer lebih berhasil dalam kelompok terapi relaksasi dan musik daripada di kelompok kontrol. Analisis data mengungkapkan bahwa menurunkan denyut jantung apikal dan meningkatkan suhu perifer lebih berhasil dalam kelompok terapi relaksasi dan musik daripada di kelompok kontrol. Analisis data mengungkapkan bahwa menurunkan denyut jantung apikal dan meningkatkan suhu perifer lebih berhasil dalam kelompok terapi relaksasi dan musik daripada di kelompok kontrol.

D. Keterbatasan Penelitian

Terdapat beberapa hambatan responden pada saat proses berjalannya penelitian sehingga mereka tidak dapat menyelesaikan keterlibatannya pada penelitian ini. Adapun hambatan yang dimaksud adalah 3 responden yang meninggal dunia, 3 responden yang keluar dari rumah sakit dan 2 responden yang memutuskan untuk berhenti ikut terlibat dalam penelitian ini.

BAB V

KESIMPULAN DAN SARAN

A. Kesimpulan

1. Umur responden dari umur 23 tahun sampai 70 tahun.
2. Responden dengan jenis kelamin perempuan sebanyak 56.3% dan berjenis kelamin laki-laki sebanyak 43.8%.
3. Sebagian besar responden bekerja sebagai Pegawai negeri sipil (PNS) dan Ibu Rumah Tangga (IRT).
4. Rata-rata tekanan darah sebelum diberikan intervensi adalah 165.34 /91.64 mmHg.
5. Rata-rata tekanan darah setelah diberikan intervensi adalah 156.56/87.29 mmHg.
6. Hasil uji *Wilcoxon Signed Rank Test* pada tekanan darah *sistole pre* dan *post test* didapatkan *p-value* 0.000 atau $p < 0.05$ berarti ada perbedaan tekanan darah *Sistole* sebelum dan sesudah intervensi. Hasil uji *Wilcoxon Signed Rank Test* pada tekanan darah *Diastole pre* dan *post test* didapatkan *p-value* 0.000 atau $p < 0.05$ berarti ada perbedaan tekanan darah *Diastole* sebelum dan sesudah intervensi.

B. Saran

Ada beberapa hal yang dapat disarankan untuk pengembangan dari hasil penelitian ini:

1. Dari penelitian ini diharapkan responden dapat lebih rutin dan menambahkan durasi mendengarkan murottal Al-Qur'an agar memberikan efek yang lebih besar lagi terhadap penurunan tekanan darah penderita.

2. Dari penelitian ini diharapkan penderita tidak hanya terpaku pada surah Al-Fatihah saja melainkan juga menggunakan ayat ayat ruqiah lainnya untuk relaksasi dengan hipertensi.
3. Dari penelitian ini diharapkan tenaga kesehatan dapat membuat program rehabilitasi dan promosi mendengarkan ataupun membaca AL-Qur'an pada pasien dengan hipertensi.
4. Evaluasi dan monitoring terhadap pelaksanaan tersebut sangat penting untuk melihat efek mendengarkan atau membaca Al-Qur'an terhadap penurunan tekanan darah.
5. Terapi mendengarkan atau membaca Al-Qur'an dapat dijadikan sebagai terapi mandiri di rumah pasien dengan hipertensi.
6. Saran untuk peneliti selanjutnya adalah sekiranya melakukan terapi dengan cara membacakan Al-Qur'an secara langsung kepada penderita dan mengamati langsung pengaruh dari terapi yang diberikan.
7. Terapi murottal Al-Qur'an tidak hanya diperuntukkan untuk pasien hipertensi saja namun bisa diamati pengaruhnya pada penyakit secara umum.

DAFTAR PUSTAKA

- Abidin. 2015. *Tafsir Surah AL-Fatihah*. Jakarta: Amzah.
- Abdullah. 2005. *Murajobat Dzikir-Dzikir Penjagaan dan Perlindungan Dari Segala Sesuatu Menurut A-Qur'an dan As-Sunnah (Dari Kitab Al-Hishnul Waaqiy)*. Jakarta Timur: Pustaka Ibnu 'Umar.
- Amu. 2015. *Faktor-Faktor yang Berhubungan Dengan Hipertensi di Wilayah Perkotaan dan Pedesaan Indonesia Tahun 2013. Skripsi*. Jakarta: Fakultas Kedokteran dan Ilmu Kesehatan Universitas Islam Negeri Syarif Hidayatullah.
- Anies. 2006. *Waspada Ancaman Penyakit Tidak Menular*. Jakarta: PT Elex Media Komputindo.
- Annisa. 2017. *Pengaruh Mendengarkan dan Membaca Al-Qur'an Terhadap Penurunan Tekanan Darah Pada Lansia Hipertensi di Panti Sosial Tresna Werdha Mabaji Gowa. Skripsi*. Makassar: Fakultas Kedokteran dan Ilmu Kesehatan Universitas Islam Negeri Alauddin .
- Aziz. 2008. *The Power of Al-Fatihah*. Jakarta Selatan: Maa Institute.
- Bahreisy, Salim. 1988. *Tafsir Ibnu Katsir Volume 4*. Kuala Lumpur: Victory Agencie.
- Casey dan Benson. 2006. *Menurunkan Tekanan Darah*. Jakarta: PT Bhuana Ilmu Populer.
- Departemen Kesehatan RI. 2006. *Pharmaceutical Care Untuk Penyakit Hipertensi*. http://binfar.depkes.go.id/Download/Buku_Saku_Hipertensi.pdf. Diakses (21 April 2018).
- Dwi. 2016. *Faktor-Faktor Yang Berhubungan Dengan Tingkat Hipertensi Di Wilayah Kerja Puskesmas Demak II. Skripsi*. Semarang: Fakultas Kesehatan Masyarakat Universitas Muhammadiyah.
- Elsa, Silviani. 2015. *Al-Qur'an Terhadap Tingkat Kecemasan Anak. Skripsi*. Jakarta: Fakultas Kedokteran dan Ilmu Kesehatan Universitas Islam Negeri Syarif Hidayatullah.
- Faridah. 2015. Terapi Murottal Al-Qur'an Mampu Menurunkan Tingkat Kecemasan pada Pasien Pre Operasi Laparatomi. *Jurnal Keperawatan*. 6: 63–70.
- Gunawan. 2001. *Hipertensi Tekanan Darah Tinggi*. Yogyakarta: Kanisius.

- Guzzetta. 2011. *Effects of Relaxation and Music Therapy On Patients In A Coronary Careunit With Presumptive Acute Myocardial Infarction*. <http://europepmc.org/abstract/med/2684920/reload=0>. Diakses (10 Oktober 2018)
- Hanafi. 2016. *Gambaran Gaya Hidup Penderita Hipertensi di Kecamatan Sumowono Kabupaten Semarang*. Skripsi. Semarang: Fakultas Kedokteran Universitas Diponegoro.
- Hikmah. 2017. *Hubungan Lama Merokok Dengan Derajat Hipertensi di Desa Rannaloe Kecamatan Bungaya Kabupaten Gowa*. Skripsi. Makassar: Fakultas Kedokteran dan Ilmu Kesehatan Universitas Islam Negeri Alauddin.
- Hishshah. 2007. *Dahsyatnya Terapi Al-Qur'an*. Jakarta: Maghfirah Pustaka.
- Hulaima. 2017. *Faktor-Faktor Yang Berhubungan Dengan Kontrol Tekanan Darah Pada Pasien Hipertensi Di Puskesmas Kedaton Kota Bandar Lampung*. Skripsi. Bandar Lampung: Fakultas Kedokteran Universitas Lampung.
- Kementerian Kesehatan RI. 2013. *Riset Kesehatan Dasar*. Jakarta.
- Larosa. 2015. *Hubungan Kebiasaan Merokok dengan Kejadian Hipertensi pada Karyawan Pabrik Gula Tasikmadu*. Skripsi. Solo: Fakultas Kedokteran Universitas Muhammadiyah Surakarta.
- Lino, Sergio Rocha. 2016. *Effect of Dance Therapy On Blood Pressure And Exercise Capacity Of Individuals With Hypertension: A Systematic Review And Meta-Analysis*. <https://www.sciencedirect.com/science/article/pii/S0167527316311834>. Diakses (10 Oktober 2018).
- Marliana dan Tantan. 2007. *100 Questions dan Answers Hipertensi*. Jakarta: PT Elex Media Komputindo.
- Maulana, Elita, dkk. 2015. *Pengaruh Murottal Al Qur'an Terhadap Kecemasan Pasien Pre Operasi Bedah Orthopedi*. <https://media.neliti.com/media/publications/186358-ID-pengaruh-murottal-al-quran-terhadap-kecem>. Diakses (21 April 2018).
- Maulana, Fikri. 2013. *Tekanan Darah Pada Lansia Hipertensi di Wilayah Kerja Puskesmas Ciputat Tahun*. Skripsi. Jakarta: Fakultas Kedokteran dan Ilmu Kesehatan Universitas Islam Negeri Syarif Hidayatullah.

- Mayra Alves. 2016. *Effect Of Music Therapy On Blood Pressure Of Individuals With Hypertension: A Systematic Review And Meta-Analysis*. <https://www.sciencedirect.com/science/article/pii/S0167527316306623>. Diakses (10 Oktober 2018).
- Muafidah dan Santoso. 2017. Hubungan Personal Higiene dengan Kejadian Skabies pada Santri Pondok Pesantren Al Falah Putera Kecamatan Liang Anggang Tahun 2016. *Jurnal Ilmiah*. 1: 1–9.
- Nirwana. (2014). *Pengaruh Terapi Murottal Al-Qur'an Terhadap Perubahan Tingkat Kecemasan Pasien Diabetes Melitus di Rsud Labuang Baji Makassar*. Skripsi. http://repositori.uin_alauddin.ac.id/2335/1/Skripsi_Nirwana.pdf. Diakses (23 April 2018).
- Nuraini. 2015. Risk factors of hypertension. *Jurnal Ilmiah*. 4: 10–19.
- Nurul, Anah. 2016. *Pengaruh Terapi Murottal Terhadap Kemampuan Komunikasi Anak Autis Di Sekolah Luar Biasa Negeri (Slbn) 1 Bantul Yogyakarta*. Skripsi. Yogyakarta: Fakultas Kedokteran dan Ilmu Kesehatan Universitas Muhammadiyah.
- Oktora, Purnawan, dkk. 2016. Pengaruh Terapi Murottal Al-Quran Terhadap Kuallitas Tidur Lansia Di Unit Rehabilitasi Sosial Dewanata Cilacap. *Jurnal Keperawatan*. 3: 168–173.
- Pedak. 2009. *Mukjizat Terapi Qur'an*. Jakarta: PT Wahyumedia
- Pratiwi, Hasneli, dkk. 2015. Pengaruh Teknik Relaksasi Benson Dan Murottal Al-Qur'an Terhadap Tekanan Darah Pada Penderita Hiperensi Primer. *Jurnal Ilmiah*. 2: 12-20.
- Putra. 2017. *Perbedaan Pengetahuan, Sikap Dan Perilaku Sebelum Dan Sesudah Pendidikan Kesehatan Tentang Stroke Pada Penderita Hipertensi Di Puskesmas Pasar Ambon*. Skripsi. Lampung: Fakultas Kedokteran dan Ilmu Kesehatan Universitas Lampung.
- Rilla, Ropi, dkk. 2014. Terapi Murottal Efektif Menurunkan Tingkat Nyeri Dibanding Terapi Musik Pada Pasien Pasca Bedah. *Jurnal Keperawatan*. 2: 74–80.
- Said . 2017. *Hishnul Muslim Panduan Doa dan Dzikur Sehari hari Berdasarkan Al-Qur'an dan As-Sunnah*. Solo: Pustaka Arafah.
- Salim. 2006. *Syarah Riyadhush Shalihin jilid 3*. Jakarta: Daar Ibnul Jauzi.
- Shibab, Quraish. 2002. *Tafsir Al-Mishbah Volume 5*. Jakarta: Lantera Hati.
- _____. 2002. *Tafsir Al-Mishbah Volume 6*. Jakarta: Lantera Hati.

- Shihab, Quraish. 2002. *Tafsir Al-Mishbah Volume 10*. Jakarta: Lantera Hati.
- Setyowati. 2017. Pengaruh Terapi Murottal Al-Quran Terhadap Tekanan Darah Pasien Pre Operasi Katarak Dengan Hipertensi di Ruang Tulip Rumah Sakit Daerah Dr. Soebandi Jember. *Jurnal Ilmiah*. 5: 77–83.
- Sulistiyowati. 2010. Faktor-Faktor Yang Berhubungan Dengan Kejadian Hipertensi di Kampung Botton Kelurahan Magelang Kecamatan Magelang Tengah Kota Magelang Tahun 2009. *Jurnal Ilmiah*. 1: 1–114.
- Supap, et.al. 2018. *Effect of Thai Instrumental Folk Music On Blood Pressure: A Randomized Controlled Trial In Stage-2 Hypertensive Patients*. <https://www.sciencedirect.com/science/article/pii/S0965229918300505>. Diakses (10 Oktober 2018).
- Vitahealth. 2006. *Hipertensi*. Jakarta: PT Gramedia pustaka Utama.
- Wiji. 2016. *Pengaruh Distraksi Audio: Murottal Al-Qur'an Terhadap Penurunan Nyeri Pasien Post Operasi Sectio Caesarea Di Rs Pku*. Skripsi. <http://elib.stikesmuhgombang.ac.id/id/eprint/284>. Diakses (21 April 2018).



KEMENTERIAN AGAMA
UNIVERSITAS ISLAM NEGERI ALAUDDIN MAKASSAR
FAKULTAS KEDOKTERAN DAN ILMU KESEHATAN

Kampus I: Jl. Sultan Alauddin No. 63 Telp. 864924 (fax 864923) Makassar
Kampus II: Jl. H. M. Yasin Limpo No.36 Samata – Gowa Telp. (0411)841879 fax. 0411-8221400 Samata -gowa

**NASKAH PENJELASAN UNTUK MENDAPATKAN PERSETUJUAN DARI SUBJEK
PENELITIAN**

Assalamualaikum wr.wb

Saya Reski Armika, NIM : 70200114038 mahasiswa Kesehatan Masyarakat Fakultas Kedokteran dan Ilmu Kesehatan UIN Alauddin Makassar, bermaksud mengadakan penelitian dengan judul “ Pengaruh Terapi Murottal Al-Qur’an Terhadap Tekanan Darah Pada Pasien Hipertensi Di RSUP Dr.Wahidin Sudirohusodo Tahun 2018”. Tujuan penelitian ini adalah untuk melihat pengaruh mendengarkan murottal Al-Qur’an terhadap penurunan tekanan darah pada pasien.

Saya meminta waktu dan kesediaan bapak/ibu agar kiranya bersedia untuk menjadi responden dalam penelitian ini. Saya akan menjamin hasil intervensi yang saya dapatkan dari bapak/ibu dan dirahasiakan serta tidak akan dipublikasikan. Hanya peneliti yang akan mengetahui informasi ini. Bapak/Ibu berhak menolak jika tidak bersedia menjadi responden. Namun sangat kami harapkan kesediaan bapak/Ibu untuk berpartisipasi dalam penelitian ini dan kami mengharapkan jawaban jujur bapak/ibu atas pertanyaan yang kami berikan. Peneliti akan menjaga kerahasiaan identitas, dan hasil intervensi jika bersedia menjadi responden dalam penelitian ini.

1. Demi menjaga kerahasiaan responden, peneliti tidak mencantumkan nama responden, tetapi lembar tersebut hanya di diberi simbol atau kode tertentu, sebagai pengganti identitas responden.
2. keikutsertaan secara sukarela. responden dapat mengundurkan diri kapan saja dan tidak mempengaruhi kualitas.
3. Intervensi di lakukan kepada setiap responden sebanyak 9 dalam 3 sehari)
4. Untuk melihat pengaruh mendengarkan murottal Al-Qur’an terhadap penurunan tekanan darah pada pasien

Apabila responden ingin mengundurkan diri selama proses penelitian ini berlangsung atau jika ada hal – hal yang kurang berkenan maka responden dapat mengungkapkan langsung atau menghubungi saya. Jika bersedia mengikuti penelitian ini, silahkan menandatangani lembar persetujuan responden. Apabila terdapat hal – hal yang kurang jelas,



KEMENTERIAN AGAMA
UNIVERSITAS ISLAM NEGERI ALAUDDIN MAKASSAR
FAKULTAS KEDOKTERAN DAN ILMU KESEHATAN

Kampus I: Jl. Sultan Alauddin No. 63 Telp. 864924 (fax 864923) Makassar
Kampus II: Jl. H. M. Yasin Limpo No.36 Samata – Gowa Telp. (0411)841879 fax. 0411-8221400 Samata -gowa

dapat menghubungi saya melalui nomor ini (082291935214). Demikian penyampaian dari saya, atas segala perhatian dan kerjasamanya saya ucapkan terima kasih.

Makassar, September 2018

Reski Armika

Penanggung jawab : Peneliti utama
Nama : Reski Armika
Alamat : Jl. H.M. Yasin Limpo Puri Samata Gowa
No. HP : 082291935214

UNIVERSITAS ISLAM NEGERI
ALAUDDIN
M A K A S S A R



KEMENTERIAN AGAMA
UNIVERSITAS ISLAM NEGERI ALAUDDIN MAKASSAR
FAKULTAS KEDOKTERAN DAN ILMU KESEHATAN

Kampus I: Jl. Sultan Alauddin No. 63 Telp. 864924 (fax 864923) Makassar
Kampus II: Jl. H. M. Yasin Limpo No.36 Samata – Gowa Telp. (0411)841879 fax. 0411-8221400 Samata -gowa

**FORMULIR PERSETUJUAN MENGIKUTI PENELITIAN SETELAH MENDAPAT
PENJELASAN**

Saya yang bertanda tangan di bawah ini:

Nama :

Umur :

Jabatan :

Alamat :

Dengan ini menyatakan telah mendapat penjelasan dari peneliti tentang penelitian “Pengaruh Terapi Murottal Al-Qur’an terhadap Tekanan Darah Pasien Hipertensi di RSUP Dr. Wahidin Sudirohusodo tahun 2018”. Maka dengan ini saya secara sukarela dan tanpa paksaan menyatakan bersedia ikut serta dalam penelitian tersebut.

Demikian surat pernyataan ini untuk dapat dipergunakan seperlunya.

Makassar, September 2018

Responden

()

Saksi 1

UNIVERSITAS ISLAM NEGERI

Saksi 2

ALAUDDIN
M A K A S S A R

Penanggung Jawab : Peneliti

Nama : Reski Armika

Alamat : Jl. H.M. Yasin Limpo Puri Samata Gowa

No Telepon : 082291935214

KESEHATAN MASYARAKAT
FAKULTAS KEDOKTERAN DAN ILMU KESEHATAN
UNIVERSITAS ISLAM NEGERI ALAUDDIN MAKASSAR

Lembar Observasi

IDENTITAS RESPONDEN

No. _____

Nama :
 Umur :
 Jenis kelamin : 1. Laki-laki
 2. Perempuan
 Alamat :
 Tingkat pendidikan :
 1. Tidak sekolah
 2. Tidak tamat SD
 3. Tamat SD
 4. Tamat SLTP
 5. Tamat SLTA
 6. Tamat PT
 Jenis pekerjaan :
 1. PNS
 2. Swasta
 3. Pension
 4. Petani
 5. Nelayan
 6. Buruh
 7. tidak Bekerja
 8. Lain-lain.....
 Riwayat Penyakit:
 Diagnosa Medis :
 Kolesterol :
 Obesitas :
 Merokok : 1. Ya
 2. Tidak
 Konsumsi Alkohol :
 1. Ya
 2. Tidak
 Konsumsi kafein :
 Konsumsi Garam :
 Jenis Obat yang di konsumsi :

TABEL INTERVENSI

Hari	<i>Pretest</i>		<i>posttest</i>		Penurunan	
	Sistolik	Diastolik	Sistolik	Diastolik	Sistolik	Diastolik
Hari ke-1						
Hari ke-2						
Hari ke-3						

Master Tabel Pengukuran Tekanan Darah

No>Res	W	U	JK	A	PT	PK	RP	TDS Pre	TDD Pre	TDS post	TDD Post	PS	PD
1	1	48	2	Palu	3	IRT	Hipertensi, Ginjal, Thoracal	143	96	142	95	1	1
	2							147	90	140	84	7	6
	3							132	77	125	74	7	3
	4							146	99	142	96	4	3
	5							136	90	133	90	3	0
	6							129	89	129	80	0	9
	7							130	74	128	74	2	0
	8							113	74	102	80	11	-6
	9							110	80	112	84	-2	-4
2	1	54	2	Kendari	1	IRT	Hipertensi, Ginjal, Maag, DM, Asam Urat,	183	93	174	88	9	5
	2							193	100	193	99	0	1
	3							192	100	179	89	13	11
	4							188	93	176	90	12	3
	5							188	107	183	93	5	14
	6							183	97	170	88	13	9
	7							181	92	173	90	8	2
	8							187	96	179	94	8	2
	9							172	93	169	91	3	2
3	1	50	1	Bau-Bau	3	PNS	Hipertensi, DM	160	100	132	89	28	11
	2							139	90	133	89	6	1
	3							148	90	147	89	1	1
	4							154	92	149	91	5	1
	5							148	90	144	87	4	3
	6							144	86	143	87	1	-1
	7							150	89	142	87	8	2
	8							165	96	156	94	9	2
	9							152	93	151	92	1	1
4	1	47	2	Kendari	4	IRT	Hipertensi, Ginjal	188	104	185	100	3	4
	2							190	139	185	107	5	32
	3							188	113	187	113	1	0
	4							187	114	186	110	1	4
	5							190	114	186	110	4	4
	6							155	94	152	93	3	1
	7							162	101	159	96	3	5
	8							149	96	147	93	2	3
	9							150	93	149	91	1	2
5	1	60	1	Sorong	2	petani	Hipertensi, DM, Ginjal, Kolesterol	160	80	153	79	7	1
	2							212	86	210	86	2	0
	3							227	79	212	77	15	2
	4							143	90	140	89	3	1
	5							144	71	143	71	1	0
	6							195	67	187	67	8	0
	7							215	77	210	77	5	0
	8							217	75	210	70	7	5
	9							200	74	188	71	12	3
6	1	69	1	Gowa	4	pensiunan	Hipertensi, Ginjal	160	80	158	80	2	0
	2							158	83	154	81	4	2
	3							158	83	154	81	4	2
	4							149	61	144	61	5	0
	5							136	70	136	71	0	-1
	6							172	70	152	70	20	0
	7							149	91	140	91	9	0
	8							143	95	143	89	0	6
	9							165	87	158	94	7	-7

No>Res	W	U	JK	A	PT	PK	RP	TDS pre	TDD Pre	TDS post	TDD Post	PS	PD
7	1	59	2	Bulukumba	4	PNS	Hipertensi, DM, maag	167	79	157	71	10	8
	2							165	79	155	71	10	8
	3							150	90	150	89	0	1
	4							186	71	131	66	55	5
	5							155	77	151	71	4	6
	6							148	69	145	67	3	2
	7							162	84	147	80	15	4
	8							144	80	141	81	3	-1
	9							158	109	150	98	8	11
8	1	61	1	Soppeng	4	PNS	hipertensi, ginjal, DM	180	90	168	86	12	4
	2							188	82	183	82	5	0
	3							180	94	172	90	8	4
	4							173	95	168	90	5	5
	5							210	100	198	98	12	2
	6							182	96	176	93	6	3
	7							192	94	189	91	3	3
	8							189	87	183	85	6	2
	9							165	75	163	75	2	0
9	1	61	2	Barru	4	PNS	hipertensi, DM	231	101	220	100	11	1
	2							210	95	208	94	2	1
	3							210	95	190	94	20	1
	4							210	105	203	100	7	5
	5							203	100	198	97	5	3
	6							183	97	180	92	3	5
	7							186	98	140	97	46	1
	8							196	98	180	90	16	8
	9							216	97	201	93	15	4
10	1	70	2	Palu	3	IRT	hipertensi, asam urat	190	70	187	71	3	-1
	2							148	71	145	71	3	0
	3							145	75	140	71	5	4
	4							149	79	139	72	10	7
	5							148	80	143	80	5	0
	6							151	76	136	74	15	2
	7							163	90	158	89	5	1
	8							156	93	140	90	16	3
	9							139	87	135	87	4	0
11	1	38	1	Makassar	4	PNS	hipertensi, ginjal	184	96	181	96	3	0
	2							172	85	171	79	1	6
	3							157	107	157	102	0	5
	4							160	85	157	79	3	6
	5							178	90	160	85	18	5
	6							150	93	148	90	2	3
	7							172	93	168	90	4	3
	8							168	91	153	86	15	5
	9							159	87	147	78	12	9
12	1	23	2	Makassar	2	tidak bekerja	hipertensi, ginjal	165	117	190	89	-25	28
	2							143	96	127	90	16	6
	3							157	93	123	92	34	1
	4							186	105	136	96	50	9
	5							159	93	135	85	24	8
	6							146	98	126	90	20	8
	7							160	95	148	87	12	8
	8							156	87	138	86	18	1
	9							140	90	120	85	20	5

No>Res	W	U	JK	A	PT	PK	RP	TDS pre	TDD Pre	TDS post	TDD Post	PS	PD
13	1	50	1	Makassar	2	buruh	hipertensi, batu ginjal, maag	188	107	163	98	25	9
	2							152	90	140	70	12	20
	3							167	102	182	100	-15	2
	4							148	90	146	90	2	0
	5							144	96	130	93	14	3
	6							147	93	143	90	4	3
	7							146	85	150	90	-4	-5
	8							168	94	160	92	8	2
	9							185	75	150	83	35	-8
14	1	42	1	Daya	4	pelayaran	hipertensi, ginjal, DM, asam urat	183	96	170	100	13	-4
	2							158	102	125	70	33	32
	3							199	121	168	107	31	14
	4							140	90	128	75	12	15
	5							168	98	147	89	21	9
	6							192	125	168	105	24	20
	7							170	118	150	98	20	20
	8							173	91	173	81	0	10
	9							156	100	139	90	17	10
15	1	43	2	Makassar	3	IRT	hipertensi, ginjal	144	95	135	88	9	7
	2							156	100	139	90	17	10
	3							140	90	130	80	10	10
	4							173	91	173	81	0	10
	5							173	111	150	102	23	9
	6							141	90	125	70	16	20
	7							144	92	140	100	4	-8
	8							140	90	128	75	12	15
	9							158	100	130	75	28	25
16	1	53	2	Soppeng	1	IRT	hipertensi, ginjal, DM, asam urat	142	98	140	98	2	0
	2							144	94	150	99	-6	-5
	3							142	91	154	100	-12	-9
	4							149	90	150	96	-1	-6
	5							142	94	137	90	5	4
	6							168	102	169	102	-1	0
	7							169	101	169	100	0	1
	8							141	90	125	70	16	20
	9							144	92	140	100	4	-8

Keterangan :

No.Res : Nomor Responden

W : WAKTU
1 : Pengukuran Ke-1
2 : Pengukuran Ke-2
3 : Pengukuran Ke-3
4 : Pengukuran Ke-4
5 : Pengukuran Ke-5
6 : Pengukuran Ke-6
7 : Pengukuran Ke-7
8 : Pengukuran Ke-8
9 : Pengukuran Ke-9

U : UMUR
JK : Jenis Kelamin
1 : Laki-Laki
2 : Perempuan
A : Alamat

PT : Pendidikan Terakhir
1 : SD
2 : SMP
3 : SMA
4 : Perguruan Tinggi
PK : Pekerjaan
RP : Riwayat Penyakit
TDS Pre : Tekanan Darah Sistol Pre
TDD Pre : Tekanan Darah Diastole Pre
TDS Post : Tekanan Darah Sistol Post
TDD Post : Tekanan Darah Diastole Pos
PS : Penurunan Sistol
Pd : Penurunan Diastol

UNIVERSITAS ISLAM NEGERI

ALAUDDIN
KASSAR



Pemasangan Stiker dan Penyimpanan informed Consent di buku Rekam medik Pasien



Lokasi Penelitian



Sphygmomanometer



Pengukuran Tekanan Darah



Pemberian Terapi Murrotal Al-Qur'an

Dokumentasi



Pengambilan surat Izin Penelitian



Pengurusan Kode Etik



RIWAYAT PENELITI

Reski Armika lahir di Kabupaten Watansoppeng, pada hari Selasa 14 November 1995, merupakan putri tunggal dari pasangan Amiruddin dan Kastia. Peneliti dibesarkan di lingkungan Bugis dengan keluarga yang sederhana, namun penuh kasih sayang. Mengawali pendidikan di TK Sipurennu Barata pada saat umur lima tahun. Kemudian melanjutkan pendidikan sekolah dasar di SD Negeri 143 Limpotenga pada tahun 2002-2008 dan melanjutkan pendidikan tingkat menengah di SMP Negeri 3 Marioriwawo pada tahun 2008-2011. Setelahnya peneliti melanjutkan sekolah tingkat atas di SMA Negeri 5 Soppeng. Setelah lulus, peneliti melanjutkan pendidikan strata satu di Universitas Islam Negeri Alauddin Makassar dengan memilih jurusan Kesehatan Masyarakat Fakultas Kedokteran dan Ilmu Kesehatan dengan mengambil konsentrasi Epidemiologi. Setiap proses yang peneliti alami pada saat perkuliahan sangat berbeda ketika pendidikan sebelumnya, namun berkat ilmu pengetahuan yang berharga dari dosen-dosen hebat, kakanda dan adinda yang selalu memberi kalimat positif yang memotivasi serta saudara baru dari Hefabip yang tak jemu-jemu menganggap saya bagian dari mereka. Proses itu menjadi terasa manis. Peneliti ikut aktif dalam organisasi internal sebagai Ketua Bidang Pemberdayaan Perempuan HMJ Kesehatan Masyarakat (2015-2016). Rasa kepedulian sebagai *agent of change* juga turut mendorong peneliti aktif dalam berbagai kegiatan sosial seperti Pengalaman Belajar Lapangan, bakti sosial, dan *health sociality*.