

**FAKTOR-FAKTOR YANG MEMPENGARUHI LAMA
PENYEMBUHAN LUKA PADA PASIEN ULKUS
DIABETIKUM DI RUMAH PERAWATAN
ETN CENTRE MAKASSAR
TAHUN 2014**



Skripsi

**Diajukan untuk Memenuhi Salah Satu Syarat Meraih Gelar Sarjana
Keperawatan Jurusan Keperawatan pada Fakultas Kedokteran
dan Ilmu Kesehatan UIN Alauddin Makassar**

Oleh:

BAHRI YUNUS
NIM: 70300109014

**FAKULTAS KEDOKTERAN DAN ILMU KESEHATAN
UIN ALAUDDIN MAKASSAR
2015**

BAB I

PENDAHULUAN

A. Latar Belakang Masalah

Meningkatnya prevalensi diabetes melitus di beberapa negara berkembang akibat peningkatan kemakmuran di negara bersangkutan akhir-akhir ini banyak disoroti. Peningkatan pendapatan per kapita dan perubahan gaya hidup terutama di kota-kota besar menyebabkan peningkatan prevalensi penyakit degeneratif, seperti penyakit jantung koroner (PJK), hipertensi, hiperlipidemia, diabetes, dan lain-lain. Tetapi data epidemiologi di negara-negara berkembang memang masih belum banyak. Hal ini disebabkan penelitian epidemiologik sangat mahal biayanya. Oleh karena itu, angka prevalensi dapat ditelusuri terutama berasal dari negara maju (Suyono, 2013: 3).

Diabetes mellitus merupakan sekelompok kelainan heterogen yang ditandai oleh kenaikan kadar glukosa dalam darah atau hiperglikemia. Glukosa secara normal bersirkulasi dalam jumlah tertentu dalam darah (Smeltzer, 2008: 1220).

Menurut *American Diabetes Association* (ADA) (2005), Diabetes Melitus (DM) merupakan suatu kelompok penyakit metabolik dengan karakteristik hiperglikemia yang terjadi karena kelainan sekresi insulin, kerja insulin atau kedua-duanya. Hiperglikemia kronik pada diabetes berhubungan dengan kerusakan jangka panjang, disfungsi atau kegagalan beberapa organ tubuh, terutama mata, ginjal, saraf, jantung, dan pembuluh darah (Soegondo, 2013: 19).

Kenaikan jumlah penduduk dunia yang terkena penyakit diabetes atau kencing manis semakin mengkhawatirkan. Menurut WHO pada tahun 2000 jumlah penduduk dunia yang menderita diabetes sudah mencapai 171.230.000 orang dan pada tahun 2030 diperkirakan jumlah penderita diabetes di dunia akan mencapai jumlah 366.210.100 orang atau naik sebesar 114% dalam kurun waktu 30 tahun. Indonesia menduduki peringkat keempat terbesar dengan pertumbuhan sebesar 152% atau dari 8.426.000 orang pada tahun 2000 menjadi 21.257.000 orang di tahun 2030.

Prevalensi penyakit DM di Indonesia berdasarkan jawaban yang pernah didiagnosis dokter adalah sebesar 1,5%, sedangkan prevalensi DM berdasarkan diagnosa atau gejala adalah sebesar 2,1%. Prevalensi penyakit diabetes mellitus sendiri di Sulawesi Selatan yang terdiagnosis dokter mencapai 3,4% (Riskesdas, 2013: 45-46).

Selain ditingkat dunia dan Indonesia, peningkatan kejadian DM juga tercermin ditingkat provinsi khususnya Provinsi Sulawesi Selatan. Berdasarkan surveilans rutin penyakit tidak menular berbasis rumah sakit di Sulawesi Selatan tahun 2008, DM termasuk dalam urutan keempat penyakit tidak menular (PTM) terbanyak yaitu sebesar 6,65% dan urutan kelima terbesar PTM penyebab kematian yaitu sebesar 6,28%. Bahkan pada tahun 2010, DM menjadi penyebab kematian tertinggi PTM di Sulawesi Selatan yaitu sebesar 41,56% (Dinkes Provinsi Sul-Sel, 2012: 74).

Peningkatan kasus DM juga terjadi ditingkat kabupaten/kota, khususnya di Kota Makassar. Diabetes mellitus menempati peringkat kelima dari sepuluh penyebab utama kematian di Makassar tahun 2007 dengan jumlah sebanyak 65 kasus. Berdasarkan data dari Dinas Kesehatan Kota Makassar, angka kejadian penyakit Diabetes Melitus pada tahun 2011 yaitu 5.700 kasus. Pada tahun 2012 angka kejadian kasus DM meningkat menjadi 7000 kasus hingga pada tahun 2013 angka kejadian kasus penderita DM mencapai 7500 kasus. Adapun berdasarkan data dari Bidang Bina P2PL Dinkes Kota Makassar menyatakan bahwa Diabetes Mellitus merupakan penyakit pembunuh keempat di Kota Makassar setelah Asthma, Jantung, dan Hipertensi dengan jumlah 217 kematian yang diakibatkan oleh penyakit ini pada tahun 2013 (Dinkes Kota Makassar, 2012: 25; Profil Kesehatan Kota Makassar, 2013: 42).

Menurut laporan *United Kingdom Prospective Diabetes Study* (UKPDS) Komplikasi kronis paling utama dari Diabetes Melitus adalah penyakit Kardiovaskuler dan Stroke, *Diabetic foot ulcer*, Retinopati, serta *Nefropati Diabetic*. Dengan demikian sebetulnya kematian pada Diabetes terjadi tidak secara langsung akibat hiperglikemia, melainkan berhubungan dengan komplikasi yang terjadi. Apabila dibandingkan dengan orang normal, maka penderita DM 5 kali lebih besar untuk timbul gangren, 17 kali lebih besar untuk menderita kelainan ginjal dan 25 kali lebih besar untuk terjadinya kebutaan. Kadar gula darah yang tinggi dan terus menerus dapat menyebabkan suatu keadaan gangguan

pada berbagai organ tubuh. Akibat keracunan yang menetap ini, timbul perubahan-perubahan pada organ-organ tubuh sehingga timbul berbagai komplikasi. Jadi, komplikasi umumnya timbul pada semua penderita baik dalam derajat ringan atau berat setelah penyakit berjalan 10-15 tahun. Diabetes melitus jika tidak terkontrol dengan baik dan berlangsung lama akan mengakibatkan timbulnya komplikasi kronis. Semua organ tubuh mudah terkena, mulai dari rambut, mata, paru, jantung, hati, ginjal, pencernaan, saraf, kulit, sampai pada luka borok di kaki dan stroke. Gambaran komplikasi menahun dari Diabetes Melitus yang tersering ditemukan adalah *neuropati perifer* yang jumlahnya berkisar antara 10%-60% dari jumlah pasien Diabetes Melitus. Akibat dari *neuropati perifer* ini adalah timbulnya ulkus (Tandra, 2009: 44; Suyono, 2013: 22).

Berdasarkan angka prevalensi penderita Diabetes Melitus, di Indonesia mempunyai resiko sekitar 15% terjadinya ulkus kaki diabetik, komplikasi amputasi sebanyak 30%, angka mortalitas 32% dan ulkus diabetik merupakan sebab perawatan rumah sakit yang terbanyak sebesar 80% untuk Diabetes Melitus. Penderita ulkus diabetik di Indonesia memerlukan biaya yang tinggi sebesar 1,3 juta sampai Rp1,6 juta perbulan dan Rp43,5 juta per tahun untuk seorang penderita (Hastuti, 2008: 91).

Kaki diabetik merupakan salah satu komplikasi kronik Diabetes Melitus yang paling ditakuti oleh para penderita Diabetes Melitus karena dapat mengakibatkan terjadinya cacat bahkan kematian. Hampir sepertiga dari kasus

Diabetes Melitus yang di rawat punya masalah dengan kakinya. Akibatnya hari rawatan lama dan biaya pengobatan mahal. Belum lagi dihitung tenaga yang hilang akibat kecacatan dan ketidak hadiran di tempat kerja serta biaya yang perlu dikeluarkan akibat cacat tersebut (Wijoseno, 2010: 20).

Amputasi tungkai bawah paling banyak karena luka kaki diabetes, jumlah penderita Diabetes Melitus dengan luka kaki terus meningkat dan resiko 15-16 kali lebih besar untuk amputasi. Deteksi dini dan penanganan yang tepat pada luka dapat mencegah 85 % amputasi. Observasi yang dilihat selama ini bahwa penyakit Diabetes Melitus terus mengalami peningkatan jumlah penderita dari tahun ketahun, kemudian pada sebagian besar kasus Diabetes Melitus disertai dengan timbulnya luka pada kaki. Kebanyakan pada penderita Diabetes Melitus yang mengalami luka jika tidak dilakukan perawatan luka dengan baik dan benar, sehingga meningkatkan kasus amputasi bahkan kematian (Adi, 2010: 5).

Banyak faktor yang berperan terhadap lama proses penyembuhan ulkus diabetik di antaranya dapat berasal dari perawatan luka, pengendalian infeksi, vaskularisasi, usia, nutrisi, penyakit komplikasi, adanya riwayat merokok, pengobatan, psikologis, dll (Yadi, 2000: 93). WHO mengatakan individu yang berusia setelah 30 tahun akan mengalami kenaikan kadar glukosa darah 1-2 mg/dl pada saat puasa dan akan naik 5,6-13 mg/dl pada 2 jam setelah makan. Taylor (2005) mengemukakan penyebab banyaknya angka kejadian DM pada perempuan karena terjadinya penurunan hormone estrogen akibat *menopause*. Rahmat (2010) mengatakan individu yang menderita penyakit DM dengan ulkus diabetikum

dapat mengakibatkan munculnya komplikasi lain selain komplikasi fisik yaitu komplikasi psikologis yang berupa kecemasan. Kecemasan yang terjadi disebabkan karena penyakitnya yang bersifat *long life diseases* ataupun disebabkan oleh komplikasi lain. Penyakit penyerta lain yang terjadi pada pasien ulkus diabetikum dapat meningkatkan keparahan, dan menyebabkan semakin lama waktu yang diperlukan untuk sembuh (Hastuti, 2008). Komplikasi yang dialami (penyakit lain) yang muncul dalam penelitian ini antara lain: hipertensi, katarak, jantung, CKD, gastritis dan stroke yang diurutkan berdasarkan frekuensi tertinggi (Desni, dkk., 2014: 44).

Menurut Margolis, Kantor, & Berlin, 1999. Luka diabetik juga dikarakteristikkan sebagai luka kronis yang memiliki waktu penyembuhan lama. Lama waktu penyembuhan luka diabetik disebabkan karena respon inflamasi yang memanjang. Lama waktu penyembuhan luka diabetik dapat mencapai 12-20 minggu. Luka diabetik yang tidak sembuh menjadi faktor resiko infeksi dan penyebab utama dilakukannya amputasi serta kematian (Rahmadiliyani, dkk, 2008: 63-68)

Sampai saat ini, persoalan kaki diabetik masih kurang dapat perhatian dan kurang di mengerti sehingga masih muncul konsep dasar yang kurang tepat pada pengelolaan kaki diabetik. Akibatnya banyak penderita yang harus teramputasi kakinya, padahal kaki tersebut masih bisa diselamatkan secara lebih dini, lebih cepat dan lebih baik (Syamsuhidayat R, Jong WD, eds., 2002: 578 – 579)

Berdasarkan prevalensi terhadap penderita luka (ulkus) diabetik pada kaki perkembangan akan perawatan luka pun semakin berkembang di dunia keperawatan. Perawatan luka (*wound care*) berkembang dengan sangat pesat di dunia kesehatan. Metode perawatan luka yang berkembang saat ini adalah perawatan luka dengan menggunakan prinsip *moisture balance*, dimana disebutkan dalam beberapa literature lebih efektif untuk proses penyembuhan luka bila dibandingkan dengan metode konvensional (Rosyadi, 2008: 5).

Sebut saja salah satunya yaitu Rumah Perawatan ETN Centre Makassar merupakan pusat perawatan luka, stoma, dan inkontinensia pertama di Kota Makassar yang memberikan pelayanan terhadap perawatan luka diabetes (*ulcus diabetic*), luka bakar (*combustio*), luka tekan (*ulcus decubitus*), luka pasca operasi, dll. Selain sebagai rumah perawatan, ETN Centre Makassar juga memberikan jasa pendidikan dan pelatihan kepada tenaga kesehatan khususnya perawat. Hal ini bertujuan untuk memperkenalkan model praktik mandiri keperawatan, menjelaskan bentuk manajemen perawatan luka yang diterapkan, dan memberikan pelayanan profesional terhadap luka yang saat ini memiliki grafik meningkat di kalangan masyarakat Indonesia yaitu luka diabetes.

Dari penjelasan di atas, maka dapat disimpulkan bahwa lama penyembuhan luka diabetik dipengaruhi oleh berbagai faktor. Oleh karena itu, untuk lebih mengetahui faktor-faktor yang mempengaruhi lama penyembuhan luka diabetik, maka perlu dilakukan penelitian mengenai hal tersebut.

Dari data yang ada, di bulan desember 2013 jumlah pasien luka DM yang berkunjung ke Rumah Perawatan ETN Centre Makassar sebanyak 29 kasus. Adapun data terbaru jumlah pasien luka DM yang berkunjung ke Rumah Perawatan ETN Centre Makassar semenjak bulan januari hingga desember 2014 adalah sebanyak 85 kasus. Adapun jumlah kunjungan tergantung jenis dan keterparahan luka, jenis pilihan balutan yang digunakan serta faktor lain terkait fisiologi penyembuhan luka perindividu.

Dari urain di atas, peneliti ingin meneliti tentang faktor-faktor yang mempengaruhi lama penyembuhan luka pada pasien ulkus diabetikum di Rumah Perawatan ETN Centre Makassar Tahun 2014

B. Rumusan Masalah

Berdasarkan latar belakang di atas, maka penulis merumuskan masalah dari penelitian ini, yaitu: “Faktor-faktor apa saja yang mempengaruhi lama penyembuhan luka pada pasien ulkus diabetikum di Rumah Perawatan ETN Centre Makassar tahun 2014 ?”

C. Hipotesis

1. Usia

Ha : Ada pengaruh faktor usia dengan lama penyembuhan luka pada pasien ulkus diabetikum di Rumah Perawatan ETN Centre Makassar Tahun 2014.

H0 : Tidak terdapat pengaruh faktor usia dengan lama penyembuhan luka pada pasien ulkus diabetikum di Rumah Perawatan ETN Centre Makassar Tahun 2014.

2. Jenis kelamin

Ha : Ada pengaruh faktor jenis kelamin dengan lama penyembuhan luka pada pasien ulkus diabetikum di Rumah Perawatan ETN Centre Makassar Tahun 2014.

H0 : Tidak terdapat pengaruh faktor jenis kelamin dengan lama penyembuhan luka pada pasien ulkus diabetikum di Rumah Perawatan ETN Centre Makassar Tahun 2014.

3. Stadium luka awal

Ha : Ada pengaruh faktor stadium luka awal dengan lama penyembuhan luka pada pasien ulkus diabetikum di Rumah Perawatan ETN Centre Makassar Tahun 2014.

H0 : Tidak terdapat pengaruh faktor stadium luka awal dengan lama penyembuhan Luka pada pasien ulkus diabetikum di Rumah Perawatan ETN Centre Makassar Tahun 2014.

4. Stadium luka akhir

Ha : Ada pengaruh faktor stadium luka akhir dengan lama penyembuhan luka pada pasien ulkus diabetikum di Rumah Perawatan ETN Centre Makassar Tahun 2014.

H0 : Tidak terdapat pengaruh faktor stadium luka akhir dengan lama penyembuhan Luka pada pasien ulkus diabetikum di Rumah Perawatan ETN Centre Makassar Tahun 2014.

5. Lama perawatan luka

Ha : Ada pengaruh faktor lama perawatan luka dengan lama penyembuhan luka pada pasien ulkus diabetikum di Rumah Perawatan ETN Centre Makassar Tahun 2014.

H0 : Tidak terdapat pengaruh faktor lama perawatan luka luka dengan lama penyembuhan Luka pada pasien ulkus diabetikum di Rumah Perawatan ETN Centre Makassar Tahun 2014.

6. Jadwal perawatan luka

Ha : Ada pengaruh faktor jadwal perawatan dengan lama penyembuhan luka pada pasien ulkus diabetikum di Rumah Perawatan ETN Centre Makassar Tahun 2014.

H0 : Tidak terdapat hubungan faktor jadwal perawatan dengan lama penyembuhan luka pada pasien ulkus diabetikum di Rumah Perawatan ETN Centre Makassar Tahun 2014.

D. Definisi Operasional

Definisi operasional adalah unsur penelitian yang menjelaskan bagaimana cara menentukan variabel dan mengukur variabel, sehingga definisi operasional ini merupakan informasi ilmiah yang akan membantu peneliti yang lain yang ingin menggunakan variabel yang sama (Setiadi, 2007: 25).

1. Penyembuhan luka

Penyembuhan luka merupakan proses kembalinya fungsi jaringan dan sel dari kondisi perlukaan hingga mencapai fungsi normal.

2. Faktor-faktor yang mempengaruhi lama penyembuhan

Faktor-faktor adalah satu hal (keadaan, peristiwa) yg ikut menyebabkan (mempengaruhi) terjadinya sesuatu. Faktor-faktor yang mempengaruhi penyembuhan luka adalah

a. Usia

Usia adalah umur pasien dalam menjalani perawatan dalam hitungan tahun.

Kriteria objektif:

- 1) Kelompok usia dewasa akhir : 35 - 44 tahun
- 2) Kelompok lanjut usia : 45 - \geq 90 tahun

b. Jenis kelamin

Jenis kelamin adalah perbedaan seks yang didapat sejak lahir yang dibedakan antara laki-laki dan perempuan.

Kriteria Objektif:

- 1) Perempuan
- 2) Laki-laki

c. Stadium luka awal

Stadium luka awal adalah tingkatan masa yang dialami oleh kondisi luka.

Kriteria objektif:

- 1) Stadium I - II : luka merah hingga menembus jaringan dermis kulit
- 2) Stadium III - IV : luka mengenai sebagian jaringan hipodermis dan berbentuk rongga (*cavity*) hingga ke tulang, otot, dan tendon

d. Stadium luka akhir

Stadium luka akhir adalah kondisi perkembangan yang dialami oleh luka.

Kriteria objektif:

- 1) Stadium IV - II : luka terdapat pada rongga (*cavity*), tulang, otot, dan tendon hingga hanya pada dermis kulit
- 2) Stadium I - Sembuh : luka mulai memerah hingga kembali ke bentuk dan fungsinya

e. Lama perawatan luka

Lama perawatan luka merupakan rentang waktu yang dibutuhkan dalam merawat luka yang dimulai dari awal hingga terakhir kali pelaksanaan.

Kriteria objektif:

- 1) 1 - 24 Minggu
- 2) 25 - 48 Minggu

f. Jadwal perawatan luka

Jadwal perawatan luka merupakan pengaturan waktu rawat luka sesuai yang telah ditentukan

Kriteria objektif:

- 1) Teratur
- 2) Tidak teratur

3. Ulkus Diabetikum

Ulkus diabetikum merupakan salah satu komplikasi penyakit diabetes, yang merupakan luka terbuka pada lapisan kulit epidermis, dermis, dan hypodermis yang biasanya terjadi di telapak kaki.

E. Kajian Pustaka

Tabel 1.1 Kajian pustaka terhadap perbedaan riset penelitian sebelumnya

No	Judul	Penulis	Metode	Hasil Penelitian	Perbedaan dengan riset yang dilakukan
1.	Hubungan pengetahuan dan kepatuhan diet DM dengan penyembuhan luka diabetik di RSUP DR. Wahidin Sudiro Husodo Makassar	Diah Aulia Asiri	Jenis penelitian deskriptif analitik dengan metode <i>cross sectional</i>	Pasien yang patuh terhadap diet DM mengalami kemajuan penyembuhan luka dibanding dengan pasien yang sebelumnya tahu dengan diet DM	Penelitian ini membandingkan kemajuan peyembuhan luka terhadap pengetahuan dan kepatuhan pasien yang menderita luka diabetik, sedangkan penelitian peneliti

					mencakup faktor yang mempengaruhi penyembuhan pada ulkus diabetik.
2.	Faktor-faktor yang mempengaruhi kualitas hidup pasien diabetes mellitus dengan ulkus diabetik di RSUD Arifin Ahmad Provinsi Riau	Desni Tri Utami	Menggunakan Desain deskriptif korelasional dengan pendekatan <i>cross sectional</i>	Hasil penelitian didapatkan bahwa responden yang berusia 55-60 tahun, berjenis kelamin perempuan, lama menderita DM \geq 10 tahun, dan tingkat kecemasan	Penelitian ini memaparkan faktor-faktor yang mempengaruhi tingginya rendahnya kualitas hidup pasien ulkus diabetik sedangkan penelitian peneliti memaparkan faktor-faktor yang

				tinggi memiliki kualitas hidup yang rendah.	mempengaruhi lama penyembuhan ulkus diabetik
3.	Pengaruh pengelolaan depresi dengan latihan pernafasan yoga (<i>pranayama</i>) terhadap perkembangan proses penyembuhan ulkus diabetikum di RS Pemerintah Aceh	Tri Nur Handayani	Menggunakan kuasi eksperimen dengan pendekatan <i>noneqivalent control group</i>	Latihan pernafasan yoga dapat lebih menenangkan dan mengurangi depresi pasien yang menderita ulkus dabetik	Penelitian ini merupakan salah satu faktor yang dapat membantu proses penyembuhan ulkus diabetik karena dapat meningkatkan kualitas hidup penderita ulkus DM dalam hal

					psikologis, sedangkan penelitian peneliti menambahkan beberapa faktor selain faktor psikologis



F. Tujuan Penelitian

1. Tujuan Umum

Tujuan penelitian ini adalah diketahuinya faktor-faktor apa saja yang mempengaruhi lama penyembuhan pasien ulkus diabetikum di Rumah Perawatan ETN Centre Makassar Tahun 2014.

2. Tujuan Khusus

- a. Diketahuinya pengaruh faktor usia terhadap lama penyembuhan luka pada pasien ulkus diabetik di Rumah Perawatan ETN Centre Makassar Tahun 2014.
- b. Diketahuinya pengaruh faktor jenis kelamin terhadap lama penyembuhan luka pada pasien ulkus diabetik di Rumah Perawatan ETN Centre Makassar Tahun 2014.
- c. Diketahuinya pengaruh faktor stadium luka awal terhadap lama penyembuhan luka pada pasien ulkus diabetik di Rumah Perawatan ETN Centre Makassar Tahun 2014.
- d. Diketahuinya pengaruh faktor stadium luka akhir terhadap lama penyembuhan luka pada pasien ulkus diabetik di Rumah Perawatan ETN Centre Makassar Tahun 2014.
- e. Diketahuinya pengaruh faktor lama perawatan luka terhadap lama penyembuhan luka pada pasien ulkus diabetik di Rumah Perawatan ETN Centre Makassar Tahun 2014.

- f. Diketuainya pengaruh faktor jadwal perawatan luka terhadap lama penyembuhan luka pada pasien ulkus diabetik di Rumah Perawatan ETN Centre Makassar Tahun 2014.

G. Manfaat Penelitian

1. Profesi Keperawatan

Diharapkan dapat memberikan kontribusi yang maksimal bagi perkembangan ilmu pengetahuan tentang ulkus diabetikum dan sebagai bahan masukan terkhusus bagi perawat yang bergelut di peminatan luka/*wound* untuk lebih meningkatkan pengetahuan akademisi dan profesionalisme kerja dalam memberikan pelayanan prima kepada klien yang menderita ulkus diabetik.

2. Instansi Rumah Perawatan ETN Centre Makassar

Sebagai sumber informasi demi peningkatan mutu pelayanan perawatan secara efektif dan efisien mengenai ulkus diabetik dan dapat mengidentifikasi masalah serius yang akan timbul berhubungan dengan ulkus diabetik.

3. Institusi Pendidikan

Sebagai masukan dan sumber referensi untuk pengembangan ilmu pengetahuan mengenai ulkus diabetikum beserta faktor-faktor yang mempengaruhi lama penyembuhan ulkus diabetikum yang timbul.

4. Bagi Responden

Dapat menambah pengetahuan tentang penanganan ulkus diabetik serta membantu responden dalam memilih metode atau teknik penanganan yang tepat.

5. Bagi peneliti

Penelitian ini merupakan proses belajar dan upaya meningkatkan pengetahuan dan wawasan tentang faktor-faktor yang mempengaruhi lama penyembuhan luka pada pasien ulkus diabetikum.

6. Bagi peneliti selanjutnya

Bagi peneliti selanjutnya penelitian ini dapat menjadi acuan untuk dijadikan penelitian yang menarik untuk diteliti sehingga dapat diketahui faktor-faktor yang mempengaruhi lama penyembuhan luka pada pasien ulkus diabetikum yang lebih baru dalam dunia perawatan luka ke depannya.

BAB II

TINJAUAN PUSTAKA

A. Tinjauan Umum Diabetes Melitus

1. Pengertian diabetes mellitus

Beberapa pengertian diabetes melitus antara lain:

- a. Menurut *WHO (World Health Organisation)*, 2007, diabetes melitus adalah suatu keadaan kronis yang terjadi ketika pankreas tidak dapat menghasilkan insulin dalam jumlah cukup atau ketika tubuh tidak dapat menggunakan insulin yang dihasilkan secara efektif.
- b. Menurut *ADA (American Diabetes Assosiation)*, 2006, diabetes melitus adalah kelompok penyakit metabolik yang mempunyai karakteristik hiperglikemia yang diakibatkan dari hasil kerusakan sekresi insulin, kerja insulin atau keduanya.
- c. Menurut *Sylvia A. Price & Lorraine M. Wilson (2005)*, diabetes melitus adalah gangguan metabolisme yang secara genetik dan klinis termasuk heterogen dengan manifestasi berupa hilangnya toleransi karbohidrat.

2. Etiologi

- a. *Diabetes melitus tipe I / IDDM (Insulin Dependent Diabetes Melitus)*.
Diabetes mellitus ini disebabkan akibat kekurangan atau tidak ada sama sekali sekresi insulin dalam darah yang terjadi karena kerusakan dari sel beta pancreas (Arisanti, 2013: 15).

- b. *Diabetes melitus* tipe II / NIDDM (*Non Insulin Dependent Diabetes Melitus*).

Diabetes melitus ini disebabkan oleh insulin yang ada tapi tidak dapat bekerja dengan baik, kadar insulin dapat normal, rendah bahkan meningkat tapi fungsi insulin untuk metabolisme glukosa tidak ada / kurang akibat glukosa dalam darah tetap tinggi sehingga terjadi hiperglikemi dan biasanya dapat diketahui *diabetes melitus* setelah usia 30 tahun keatas (Arisanti, 2013: 17).

- c. Penyebab lain dari *diabetes melitus* (Ferawati, 2014: 13) adalah :
- 1) Usia
 - 2) Gaya hidup dan stress
 - 3) Pola makan yang salah
 - 4) Jenis Kelamin

3. Patofisiologi

Pengolahan bahan makanan dimulai di mulut kemudian ke lambung dan selanjutnya ke usus. Di dalam saluran pencernaan, makanan dipecah menjadi bahan dasar dari makanan. Karbohidrat menjadi glukosa, protein menjadi asam amino, dan lemak menjadi asam lemak. Ketiga zat makanan tersebut diserap oleh usus kemudian masuk ke dalam pembuluh darah dan diedarkan keseluruh tubuh untuk dipergunakan oleh organ-organ di dalam tubuh sebagai bahan bakar. Supaya dapat berfungsi sebagai bahan bakar, zat

makanan tersebut harus masuk ke dalam sel supaya dapat diolah. Di dalam sel, zat makanan terutama glukosa dibakar melalui proses kimiawi yang rumit yang menghasilkan energi, Proses ini disebut metabolisme. Dalam proses metabolisme itu insulin memegang peranan penting yaitu bertugas memasukkan glukosa ke dalam sel, untuk selanjutnya dapat digunakan sebagai bahan bakar, insulin ini adalah hormon yang dihasilkan oleh sel beta pankreas (*Price & Wilson, 2006: 167*).

Begitu kompleksnya pengelolaan makanan dalam tubuh maka pentingnya kita memerhatikan makanan apa yang baik bagi tubuh manusia, Allah swt. berfirman dalam QS Al-Baqarah/2: 168

يَأْتِيهَا النَّاسُ كُلُّوْا مِمَّا فِي الْأَرْضِ حَلَالًا طَيِّبًا وَلَا تَتَّبِعُوا خُطُوَاتِ الشَّيْطَانِ إِنَّهُ لَكُمْ عَدُوٌّ مُّبِينٌ

Terjemahnya:

“Hai sekalian manusia, makanlah yang halal lagi baik dari apa yang terdapat di bumi, dan janganlah kamu mengikuti langkah-langkah syaitan; karena sesungguhnya syaitan itu adalah musuh yang nyata bagimu” (Departemen Agama RI. 2005: 25)

Ajakan ayat di atas ditujukan bukan hanya kepada orang-orang beriman tetapi untuk seluruh manusia seperti terbaca di atas. Hal ini menunjukkan bahwa bumi disiapkan Allah SWT untuk seluruh manusia, mukmin atau kafir. Setiap upaya dari siapapun untuk memonopoli hasil-hasilnya, baik ia kelompok kecil maupun besar, keluarga suku, bangsa atau

kawasan, dengan merugikan yang lain, itu bertentangan dengan ketentuan Allah swt. Karena itu, semua manusia diajak untuk makan yang halal lagi baik yang ada di bumi (M Quraish Shihab, 2009: 175)

a. Diabetes tipe I

Pada Diabetes tipe I terdapat ketidakmampuan untuk menghasilkan insulin karena sel-sel beta pankreas telah dihancurkan oleh proses autoimun. Hiperglikemia puasa terjadi akibat produksi glukosa yang tidak terukur oleh hati. Disamping itu, glukosa yang berasal dari makanan tidak dapat disimpan dalam hati meskipun tetap berada dalam darah dan menimbulkan hiperglikemia postprandial (sesudah makan). Jika konsentrasi glukosa dalam darah cukup tinggi, ginjal tidak dapat menyerap kembali semua glukosa yang tersaring keluar, akibatnya glukosa tersebut muncul dalam urin (Glukosuria). Ketika glukosa yang berlebih dieksresikan dalam urin, ekskresi ini akan disertai pengeluaran cairan dan elektrolit yang berlebihan. Keadaan ini dinamakan diuresis osmotik. Sebagai akibat dari kehilangan cairan yang berlebihan, pasien akan mengalami peningkatan dalam berkemih (poliuria) dan rasa haus (polidipsia). Defisiensi insulin juga mengganggu metabolisme protein dan lemak yang menyebabkan penurunan berat badan. Pasien dapat mengalami peningkatan selera makan (polifagia) akibat menurunnya simpanan kalori. Gejala lainnya mencakup kelelahan dan kelemahan.

Proses ini akan terjadi tanpa hambatan dan lebih lanjut turut menimbulkan hiperglikemia. Disamping itu akan terjadi pemecahan lemak yang mengakibatkan peningkatan produksi badan keton yang merupakan produk samping pemecahan lemak. Badan keton merupakan asam yang mengganggu keseimbangan asam basa tubuh apabila jumlahnya berlebihan. Ketoasidosis diabetik yang diakibatkannya dapat menyebabkan tanda-tanda dan gejala seperti nyeri abdominal, mual, muntah, hiperventilasi, napas berbau aseton dan bila tidak ditangani akan menimbulkan perubahan kesadaran, koma bahkan kematian (Smeltzer, 2008: 1233).

b. Diabetes tipe II

Pada Diabetes tipe II terdapat dua masalah yang berhubungan dengan insulin, yaitu resistensi insulin dan gangguan sekresi insulin. Normalnya insulin akan terikat dengan reseptor khusus pada permukaan sel. Sebagai akibat terikatnya insulin dengan reseptor tersebut, terjadi suatu rangkaian reaksi dalam metabolisme glukosa di dalam sel. Resistensi insulin pada diabetes tipe II disertai dengan penurunan reaksi intrasel ini. Dengan demikian insulin menjadi tidak efektif untuk menstimulasi pengambilan glukosa oleh jaringan. Akibat intoleransi glukosa yang berlangsung lambat dan progresif maka awitan diabetes tipe II dapat berjalan tanpa terdeteksi. Jika gejalanya dialami pasien, gejala

tersebut sering bersifat ringan dan dapat mencakup kelelahan, iritabilitas, poliuria, polidipsia, luka yang lama sembuh, infeksi vagina atau pandangan yang kabur (jika kadar glukosanya sangat tinggi) (Smeltzer, 2008: 1245).

Penyakit Diabetes membuat gangguan/komplikasi melalui kerusakan pada pembuluh darah di seluruh tubuh, disebut angiopati diabetik. Penyakit ini berjalan kronis dan terbagi dua yaitu gangguan pada pembuluh darah besar (makrovaskular) disebut makroangiopati, dan pada pembuluh darah halus (mikrovaskular) disebut mikroangiopati. Ulkus Diabetikum terdiri dari kavitas sentral biasanya lebih besar dibanding pintu masuknya, dikelilingi kalus keras dan tebal. Awalnya proses pembentukan ulkus berhubungan dengan hiperglikemia yang berefek terhadap saraf perifer, kolagen, keratin dan suplai vaskuler. Dengan adanya tekanan mekanik terbentuk keratin keras pada daerah kaki yang mengalami beban terbesar. Neuropati sensoris perifer memungkinkan terjadinya trauma berulang mengakibatkan terjadinya kerusakan jaringan di bawah area kalus. Selanjutnya terbentuk kavitas yang membesar dan akhirnya ruptur sampai permukaan kulit menimbulkan ulkus. Adanya iskemia dan penyembuhan luka abnormal menghalangi resolusi. Mikroorganisme yang masuk mengadakan kolonisasi di daerah ini. Drainase yang inadkuat menimbulkan *closed space infection*. Akhirnya

sebagai konsekuensi sistem imun yang abnormal, bakteri sulit dibersihkan dan infeksi menyebar ke jaringan sekitarnya (Brunner & Suddart, 2002).

4. Klasifikasi

- a. Type I / IDDM (*Insulin Dependent Diabetes Melitus*): (5%-10% dari kasus yang terdiagnosa).
- b. Type II /NIDDM (*Non Insulin Dependent Diabetes Melitus*) : (90%-95% dari kasus yang terdiagnosa).

5. Diagnosis

Diagnosis sebaiknya ditegakkan atas dasar pemeriksaan kadar *glukosa* secara enzimatik dengan bahan darah plasma vena, sedangkan untuk tujuan pemantauan hasil pengobatan dapat dilakukan dengan menggunakan pemeriksaan glukosa darah kapiler.

Tabel 2.1 Dasar pemeriksaan kadar glukosa darah

Jenis pemeriksaan gula darah	Bukan DM	Belum pasti DM	DM
	Kadar glukosa darah sewaktu (mg/dl)	< 100 < 90	100 – 199 90 – 199
Kadar glukosa darah puasa (mg/dl)	< 100 < 90	100 – 125 90 - 99	≥ 126 ≥ 100

6. Tanda dan gejala

- a. Keluhan berdasarkan “ Trias”
 - 1) Banyak minum (*polidipsi*)
 - 2) Banyak kencing (*poliuria*)
 - 3) Banyak makan (*polifagia*)
- b. Kadar gula darah waktu puasa > 120 mg/dl
- c. Kadar gula darah dua jam setelah makan > 200 mg/dl
- d. Kadar gula darah acak > 200 mg/dl
- e. Kelainan kulit : gatal – gatal, bisul
 - 1) Kesemutan, neuropati
 - 2) Kelemahan tubuh
 - 3) Impotensi pada pria
 - 4) Mata kabur

7. Komplikasi diabetes melitus

- a. Gangguan serius
 - 1) Kehilangan kesadaran
 - 2) Tekanan darah tinggi
 - 3) Gangguan penglihatan (retinopati)
 - 4) Infeksi kulit berat, luka atau harus amputasi.
- b. Gangguan yang harus di perhatikan yaitu koma *diabetes*, gangguan toleransi glukosa, diabetes sekunder.

c. *Hyperglikemik hyperosmolar non ketotik koma (HHNK).*

8. Penatalaksanaan diabetes melitus

- a. Rajin minum obat dan suntik insulin
- b. Berolahraga
- c. Mengontrol kadar gula darah
- d. Bila gemuk turunkan berat badan
- e. Melakukan diet *diabetes melitus*

Adapun pilar penatalaksanaan *diabetes melitus* yang penting yaitu :

- 1) Edukasi
- 2) Terapi gizi medis
- 3) Latihan jasmani
- 4) Intervensi farmakologis:
 - a) Pengobatan dengan obat hipoglikemia oral (OHO)
 - b) Pengobatan dengan insulin

B. Tinjauan Umum Tentang Ulkus Diabetikum

1. Pengertian

Ulkus diabetik adalah salah satu bentuk komplikasi kronik Diabetes mellitus berupa luka terbuka pada permukaan kulit yang dapat disertai adanya kematian jaringan setempat. Ulkus diabetik merupakan suatu kondisi kerusakan jaringan kulit yang dimulai dari epidermis, dermis, jaringan subkutan dan dapat menyebar ke jaringan yang lebih dalam, seperti tulang dan

otot. Ulkus diabetik merupakan luka terbuka pada permukaan kulit karena adanya komplikasi makroangiopati sehingga terjadi vaskuler insusufisiensi dan neuropati, yang lebih lanjut terdapat luka pada penderita yang sering tidak dirasakan, dan dapat berkembang menjadi infeksi disebabkan oleh bakteri aerob maupun anaerob. Pasien diabetes sangat beresiko terhadap kejadian luka di kaki dan merupakan jenis luka kronis yang sangat sulit penyembuhannya. Tingkat keparahan kerusakan jaringan luka diabetes melitus sangat dipengaruhi oleh deteksi dini dan penatalaksanaan luka yang tepat sehingga bertujuan meminimalkan kerusakan jaringan yang lebih dalam (Price, 2006: 196).

Ada banyak alasan mengapa klien diabetes beresiko tinggi terhadap kejadian luka di kaki diantaranya diakibatkan karena kaki yang sulit bergerak terutama jika klien dengan obesitas, neoropati sensorik, iskhemia sehingga proses penyembuhan menjadi lambat akibat konstiksi pembuluh darah. Adanya gangguan sistem imunitas, pada klien diabetes menyebabkan luka mudah terinfeksi dan jika terkontaminasi bakteri akan menjadi gangren sehingga makin sulit pada perawatannya serta beresiko terhadap amputasi. Oleh karena itu perlu dipahami dan dimengerti karakteristik luka diabetes melitus sehingga pilihan intervensi luka yang tepat dapat dilakukan (Price, 2006: 196).

2. Etiologi ulkus diabetik

Menurut Benbow etiologi ulkus diabetik biasanya memiliki banyak komponen meliputi neuropati sensori perifer, trauma, deformitas, iskemia, pembentukan kalus, infeksi, dan edema. Sedangkan menurut Oguejiofor, Oli, dan Odenigbo selain disebabkan oleh neuropati perifer (sensorik, motorik, otonom) dan penyakit pembuluh darah perifer (makro dan mikro angiopati) faktor lain yang berkontribusi terhadap kejadian ulkus kaki adalah deformitas kaki (yang dihubungkan dengan peningkatan tekanan pada plantar), *gender* laki-laki, usia tua, kontrol gula darah yang buruk, hiperglikemia yang berkepanjangan dan kurangnya perawatan kaki (Tandra, 2009: 73)

3. Patogenesis ulkus diabetik

Salah satu akibat komplikasi kronik atau jangka panjang Diabetes mellitus adalah ulkus diabetika. Ulkus diabetika disebabkan adanya tiga faktor yang sering disebut Trias yaitu: Iskemik, Neuropati, dan Infeksi. Pada penderita DM apabila kadar glukosa darah tidak terkendali akan terjadi komplikasi kronik yaitu neuropati, menimbulkan perubahan jaringan syaraf karena adanya penimbunan sorbitol dan fruktosa sehingga mengakibatkan akson menghilang, penurunan kecepatan induksi, parastesia, menurunnya reflek otot, atrofi otot, keringat berlebihan, kulit kering dan hilang rasa, apabila diabetisi tidak hati-hati dapat terjadi trauma yang akan menjadi ulkus diabetika (Noer, 2009: 89).

Iskemik merupakan suatu keadaan yang disebabkan oleh karena kekurangan darah dalam jaringan, sehingga jaringan kekurangan oksigen. Hal ini disebabkan adanya proses makroangiopati pada pembuluh darah sehingga sirkulasi jaringan menurun yang ditandai oleh hilang atau berkurangnya denyut nadi pada arteri dorsalis pedis, tibialis dan poplitea, kaki menjadi atrofi, dingin dan kuku menebal. Kelainan selanjutnya terjadi nekrosis jaringan sehingga timbul ulkus yang biasanya dimulai dari ujung kaki atau tungkai (Noer, 2009: 90).

Aterosklerosis merupakan sebuah kondisi dimana arteri menebal dan menyempit karena penumpukan lemak pada bagian dalam pembuluh darah. Menebalnya arteri di kaki dapat mempengaruhi otot-otot kaki karena berkurangnya suplai darah, sehingga mengakibatkan kesemutan, rasa tidak nyaman, dan dalam jangka waktu lama dapat mengakibatkan kematian jaringan yang akan berkembang menjadi ulkus diabetika. Proses angiopati pada penderita Diabetes mellitus berupa penyempitan dan penyumbatan pembuluh darah perifer, sering terjadi pada tungkai bawah terutama kaki, akibat perfusi jaringan bagian distal dari tungkai menjadi berkurang kemudian timbul ulkus diabetika (Noer, 2009: 93).

Pada penderita DM yang tidak terkontrol akan menyebabkan penebalan tunika intima (hiperplasia membran basalis arteri) pada pembuluh darah besar dan pembuluh kapiler bahkan dapat terjadi kebocoran albumin keluar

kapiler sehingga mengganggu distribusi darah ke jaringan dan timbul nekrosis jaringan yang mengakibatkan ulkus diabetika. Eritrosit pada penderita DM yang tidak terkontrol akan meningkatkan HbA1C yang menyebabkan deformabilitas eritrosit dan pelepasan oksigen di jaringan oleh eritrosit terganggu, sehingga terjadi penyumbatan yang mengganggu sirkulasi jaringan dan kekurangan oksigen mengakibatkan kematian jaringan yang selanjutnya timbul ulkus diabetika. Peningkatan kadar fibrinogen dan bertambahnya reaktivitas trombosit menyebabkan tingginya agregasi sel darah merah sehingga sirkulasi darah menjadi lambat dan memudahkan terbentuknya trombosit pada dinding pembuluh darah yang akan mengganggu sirkulasi darah (Noer, 2009: 95).

Penderita Diabetes mellitus biasanya kadar kolesterol total, LDL, trigliserida plasma tinggi. Buruknya sirkulasi ke sebagian besar jaringan akan menyebabkan hipoksia dan cedera jaringan, merangsang reaksi peradangan yang akan merangsang terjadinya aterosklerosis. Perubahan/inflamasi pada dinding pembuluh darah, akan terjadi penumpukan lemak pada lumen pembuluh darah, konsentrasi HDL (*highdensity-lipoprotein*) sebagai pembersih plak biasanya rendah. Adanya faktor risiko lain yaitu hipertensi akan meningkatkan kerentanan terhadap aterosklerosis. Konsekuensi adanya aterosklerosis yaitu sirkulasi jaringan menurun sehingga kaki menjadi atrofi, dingin dan kaku menebal. Kelainan selanjutnya terjadi nekrosis jaringan

sehingga timbul ulkus yang biasanya dimulai dari ujung kaki atau tungkai. Pada penderita DM apabila kadar glukosa darah tidak terkendali menyebabkan abnormalitas leukosit sehingga fungsi khemotoksis di lokasi radang terganggu, demikian pula fungsi fagositosis dan bakterisid menurun sehingga bila ada infeksi mikroorganisme sukar untuk dimusnahkan oleh sistem phlagositosis-bakterisid intra selluler (Noer, 2009: 96).

Pada penderita ulkus diabetik, 50 % akan mengalami infeksi akibat adanya glukosa darah yang tinggi, yang merupakan media pertumbuhan bakteri yang subur. Bakteri penyebab infeksi pada ulkus diabetika yaitu kuman aerob *Staphylokokus* atau *Streptokokus* serta kuman anaerob yaitu *Clostridium perfringens*, *Clostridium novy*, dan *Clostridium septikum*. Hampir 2/3 pasien dengan ulkus kaki diabetik memberikan komplikasi osteomielitis. Osteomielitis yang tidak terdeteksi akan mempersulit penyembuhan ulkus. Oleh sebab itu setiap terjadi ulkus perlu dipikirkan kemungkinan adanya osteomielitis. Diagnosis osteomielitis tidak mudah ditegakkan. Secara klinis bila ulkus sudah berlangsung >2 minggu, ulkus luas dan dalam serta lokasi ulkus pada tulang yang menonjol harus dicurigai adanya osteomielitis. Spesifisitas dan sensitivitas pemeriksaan rontgen tulang hanya 66% dan 60%, terlebih bila pemeriksaan dilakukan sebelum 10–21 hari gambaran kelainan tulang belum jelas. Seandainya terjadi gangguan tulang hal ini masih sering sulit dibedakan antara gambaran osteomielitis atau artropati neuropati.

Pemeriksaan radiologi perlu dilakukan karena di samping dapat mendeteksi adanya osteomielitis juga dapat memberikan informasi adanya osteolisis, fraktur dan dislokasi, gas gangren, deformitas kaki. Uji *probe to bone* menggunakan *probe* logam steril dapat membantu menegakkan osteomielitis karena memiliki nilai prediksi positif sebesar 89%. Untuk lebih memastikan osteomielitis pemeriksaan MRI sangat membantu karena memiliki sensitivitas dan spesifisitas lebih dari 90%. Namun diagnosis pasti osteomielitis tetap didasarkan pada pemeriksaan kultur tulang (Noer, 2009: 98).

Di bawah ini dijelaskan dengan bagan proses terjadinya luka pada penderita diabetes melitus yang tidak ditangani secara baik.

Bagan 2.1 Terjadinya luka diabetes. (Gitardja, 2008)

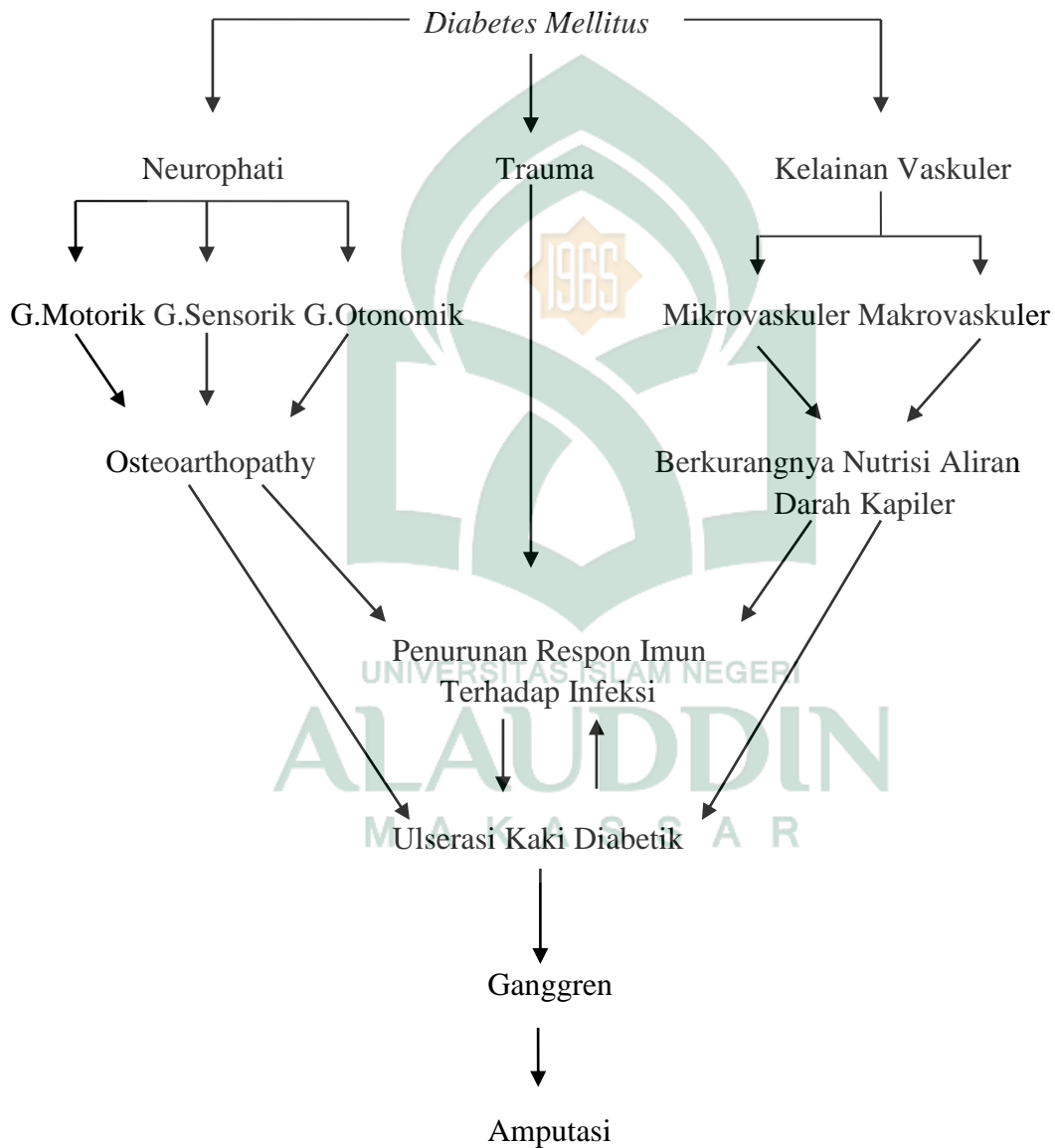

4. Klasifikasi ulkus diabetik

Menurut Wagner, stadium luka diabetes melitus dibagi menjadi 3 yaitu

a. *Superficial Ulcer*

Stadium 0: tidak terdapat lesi, kulit dalam keadaan baik tapi dalam bentuk tulang kaki yang menonjol.

Stadium 1: hilangnya lapisan kulit hingga dermis dan kadang-kadang nampak luka menonjol.

b. *Deep Ulcer*

Stadium 2: lesi terbuka dengan penetrasi ke tulang atau tendon (dengan goa).

Stadium 3: penetrasi hingga dalam, osteomilitis, plantar abses atau infeksi hingga tendon.

c. *Gangren*

Stadium 4: ganggrein sebagian, menyebar hingga sebagian dari jari kaki, kulit sekitarnya selulitis, gangren lembab/kering.

Stadium 5: seluruh kaki dalam kondisi nekrotik dan gangren.

Menurut *University of Texas* (UT sistem), stadium luka diabetes mellitus tersaji dalam tabel berikut ini (Firman, 2009: 3-5)

Tabel 2.2 Stadium luka diabetes menurut *University of Texas* (UT System)

Tahapan	Derajat			
	0	1	2	3
A	Pre atau post lesi ulkus, epitelisasi	Luka superficial, Tidak termasuk tendon, tulang, dan fascia	Luka menyebar ke tendon dan fascia	Luka menyebar ke tulang dan ke persendian
B	Infeksi	Infeksi	Infeksi	Infeksi
C	Iskemia	Iskemia	Iskemia	Iskemia
D	Infeksi dan Iskemia	Infeksi dan Iskemia	Infeksi dan Iskemia	Infeksi dan Iskemia

Keterangan :

Derajat 0 (resiko rendah) : tanpa neuropati sensori;

Derajat 1 (resiko moderat) : neuropati sensori;

Derajat 2 (resiko tinggi) : neuropati sensori, penyakit vaskuler perifer dan atau deformitas kaki;

Derajat 3 (resiko sangat tinggi) : ulkus kaki/amputasi

Berdasarkan hasil penelitian menunjukkan bahwa klasifikasi berdasarkan UT *system* lebih baik dibandingkan menurut Wagner dalam menilai prediksi apa yang akan terjadi seperti peningkatan stadium luka, penilaian derajat luka yang dihubungkan dengan resiko terjadinya amputasi dan lamanya penyembuhan luka (Firman, 2009: 3-5).

Kemudahan yang ingin diperkenalkan untuk menilai derajat keseriusan luka adalah menilai warna dasar luka. Sistem ini diperkenalkan dengan sebutan RYB (*Red, Yellow, Black*) atau merah, kuning dan hitam (Arisanti, 2013: 65-66), yaitu:

1) *Red* / Merah

Merupakan luka bersih, dengan banyak vaskularisasi, karena mudah berdarah. Tujuan perawatan luka dengan warna dasar merah adalah mempertahankan lingkungan luka dalam keadaan lembab dan mencegah terjadinya trauma dan perdarahan.

2) *Yellow* / Kuning

Luka dengan warna dasar kuning atau kuning kehijauan adalah jaringan nekrosis. Tujuan perawatannya adalah dengan meningkatkan sistem autolisis debridement agar luka berwarna merah, *absorb eksudate*, menghilangkan bau tidak sedap dan mengurangi kejadian infeksi.

3) *Black / Hitam*

Luka dengan warna dasar hitam adalah jaringan nekrosis, merupakan jaringan avaskularisasi. Tujuan perawatannya adalah sama dengan warna dasar kuning yaitu warna dasar luka menjadi merah.

5. Tanda dan Gejala

Tanda dan gejala ulkus diabetika (Arisanti, 2013: 68) yaitu :

- a. Sering kesemutan.
- b. Nyeri kaki saat istirahat.
- c. Sensasi rasa berkurang.
- d. Kerusakan Jaringan (nekrosis).
- e. Penurunan denyut nadi arteri dorsalis pedis, tibialis dan poplitea.
- f. Kaki menjadi atrofi, dingin dan kuku menebal.
- g. Kulit kering.

6. Diagnosis Ulkus diabetik

Diagnosis ulkus diabetik menurut Tarwoto (2012: 205) meliputi :

- a. Pemeriksaan Fisik : inspeksi kaki untuk mengamati terdapat luka atau ulkus pada kulit atau jaringan tubuh pada kaki, pemeriksaan sensasi vibrasi/rasa berkurang atau hilang, palpasi denyut nadi arteri dorsalis pedis menurun atau hilang. Pemeriksaan Doppler ultrasound adalah penggunaan alat untuk memeriksa aliran darah arteri maupun vena. Pemeriksaan ini untuk mengidentifikasi tingkat gangguan pada pembuluh darah arteri

maupun vena. Dengan pemeriksaan yang akurat dapat membantu proses perawatan yang tepat. Pemeriksaan ini sering disebut dengan Ankle Brachial Pressure Index. Pada kondisi normal, tekanan sistolik pada kaki sama dengan di tangan atau lebih tinggi sedikit. Pada kondisi terjadi gangguan di area kaki, vena ataupun arteri, akan menghasilkan tekanan sistolik yang berbeda. Hasil pemeriksaan yang akurat dapat membantu diagnostic ke arah gangguan vena atau arteri sehingga manajemen perawatan juga berbeda.

- b. Pemeriksaan Penunjang : X-ray, EMG dan pemeriksaan laboratorium untuk mengetahui apakah ulkus diabetik menjadi infeksi dan menentukan kuman penyebabnya.

7. Penatalaksanaan ulkus diabetik

Frykberg, et al (2006) menyatakan tujuan utama penatalaksanaan ulkus diabetik adalah mencapai penutupan luka secepatnya. Mengatasi ulkus kaki diabetik dan menurunkan kejadian berulang dapat menurunkan kemungkinan amputasi pada ekstremitas bagian bawah pasien DM (Tarwoto, 2012: 230).

Asosiasi penyembuhan luka mendefinisikan luka kronik adalah luka yang mengalami kegagalan dalam proses penyembuhan sesuai dengan yang seharusnya dalam mencapai integritas anatomi dan fungsinya, terjadi pemanjangan proses inflamasi dan kegagalan dalam reepitelisasi dan memungkinkan kerusakan lebih jauh dan infeksi. Frykberg, et al. (2006)

menyatakan area penting dalam manajemen ulkus kaki diabetik meliputi manajemen komorbiditi, evaluasi status vaskuler dan tindakan yang tepat pengkajian gaya hidup/faktor psikologi, pengkajian dan evaluasi ulser, manajemen dasar luka dan menurunkan tekanan (Tarwoto, 2012: 230).

a. Manajemen komorbiditi.

DM merupakan penyakit multi organ, semua komorbiditi yang mempengaruhi penyembuhan luka harus dikaji dan dimanajemen, multidisplin untuk mencapai tujuan yang optimal pada ulkus kaki diabetik. Beberapa komorbiditi yang mempengaruhi penyembuhan luka meliputi hiperglikemia dan penyakit vaskuler (Tarwoto, 2012: 228).

b. Evaluasi status vaskuler

Perfusi arteri memegang peranan penting dalam penyembuhan luka dan harus dikaji pada pasien dengan ulkus, selama sirkulasi terganggu luka akan mengalami kegagalan penyembuhan dan berisiko amputasi. Adanya insufisiensi vaskuler dapat berupa edema, karakteristik kulit yang terganggu (tidak ada rambut, penyakit kuku, penurunan kelembaban), penyembuhan lambat, ekstremitas dingin, penurunan pulsasi perifer (Tarwoto, 2012: 239).

Bryant dan Nix (2007) menyatakan bahwa pemeriksaan diagnostik studi penting sekali dilakukan pada pasien yang mengalami ulkus kaki. Pemeriksaan ini bertujuan untuk mengetahui secara spesifik abnormalitas

anatomik maupun fungsional dari vaskuler. Pemeriksaan khusus pada vaskular dapat mengidentifikasi komponen-komponen dalam sistem vaskular proses penyakit, proses patologi spesifik, tingkatan lesi pada pembuluh darah dan sejauh mana keparahan kerusakan pembuluh darah. Pemeriksaan diagnostik untuk mengetahui fungsi pembuluh darah meliputi pemeriksaan non invasif dan invasif. Pemeriksaan non invasif meliputi tes sederhana torniquet, plethysmography, ultrasonography atau imaging duplex, pemeriksaan dopler, analisis tekanan segmental, perhitungan TcPO₂ dan *magnetic resonance angiography* (MRA) (Firman, 2009: 6).

c. Pengkajian gaya hidup/faktor psikososial

Gaya hidup dan faktor psikologi dapat mempengaruhi penyembuhan luka. Contoh, merokok, alkohol, penyalahgunaan obat, kebiasaan makan, obesitas, malnutrisi dan tingkat mobilisasi dan aktivitas. Selain itu depresi dan penyakit mental juga dapat mempengaruhi pencapaian tujuan (Arisanti, 2013: 71).

d. Pengkajian dan evaluasi ulkus.

Pentingnya evaluasi secara menyeluruh tidak dapat dikesampingkan. Penemuan hasil pengkajian yang spesifik akan mempengaruhi secara langsung tindakan yang akan dilakukan. Evaluasi awal dan deskripsi yang detail menjadi penekanan meliputi lokasi, ukuran, kedalaman, bentuk,

inflamasi, edema, eksudat (kualitas dan kuantitas), tindakan terdahulu, durasi, kalus, maserasi, eritema dan kualitas dasar luka (Arisanti, 2013: 71).

e. Manajemen jaringan/tindakan dasar ulkus.

Tujuan dari debridemen adalah membuang jaringan mati atau jaringan yang tidak penti. Debridemen jaringan nekrotik merupakan komponen integral dalam penatalaksanaan ulkus kronik agar ulkus mencapai penyembuhan. Proses debridemen dapat dengan cara pembedahan, enzimatik, autolitik, mekanik, dan biological (larva).

Kelembaban akan mempercepat proses reepitelisasi pada ulkus. Keseimbangan kelembaban ulkus meningkatkan proses autolisis dan granulasi. Untuk itu diperlukan pemilihan balutan yang menjaga kelembaban luka. Dalam pemilihan jenis balutan, sangat penting bahwa tidak ada balutan yang paling tepat terhadap semua kaki diabetik (Delmas, 2006: 2).

Terkait dengan ikhtiar atau upaya mencari penyembuhan atau perawatan atas penyakit yang di derita setiap manusia, merupakan salah satu daripada hak asasi dari setiap individu manusia karena sesuai dengan fitrah manusia atas rahmat kesehatan dari Allah SWT sebagai langkah untuk memantapkan diri menegakkan agama Islam.

Sebagaimana Hadits Rasulullah saw yang diriwayatkan oleh Ashabus Sunan yang bunyinya (Mahir Hasan Mahmud, 2007)

تَدَاوُوا فَإِنَّ اللَّهَ لَمْ يَضَعْ دَاءً إِلَّا وَضَعَ لَهُ دَوَاءً غَيْرَ دَاءٍ وَاحِدٍ الْهَرَمُ

Artinya:

“Berobatlah kamu wahai manusia, karena sesungguhnya Allah tidak menurunkan suatu penyakit tanpa menurunkan obatnya, kecuali penyakit tua (mati).”

C. Tahapan Penyembuhan Luka

1. Tahap haemostasis dan koagulasi/penghentian perdarahan (Arisanti, 2013: 89), terdapat beberapa proses berikut ini:
 - a) Hemostasis adalah proses dimana darah dalam sistem sirkulasi tergantung dari kontribusi dan interaksi dari 5 faktor yaitu dinding pembuluh darah, trombosit, faktor koagulasi, sistem fibrinolisis, dan inhibitor. Hemostasis bertujuan untuk menjaga agar darah tetap cair di dalam arteri dan vena, mencegah kehilangan darah karena luka, memperbaiki aliran darah selama proses penyembuhan luka. Hemostasis juga bertujuan untuk menghentikan dan mengontrol perdarahan dari pembuluh darah yang terluka.
 - b) Terjadi beberapa saat setelah luka
 - c) Timbul vasokonstriksi pembuluh darah
 - d) Terjadi pembentukan bekuan darah oleh trombosit dan thromboplastin
2. Tahap peradangan (inflamasi)/pembersihan luka dari bakteri dan jaringan mati (Arisanti, 2013: 90), terdapat hal-hal berikut ini:

- a) Inflamasi terjadi 1 jam setelah luka sampai hari kedua atau ketiga.
 - b) Melibatkan PMN (*Poly morfo nuclear*) dan makrofag untuk membersihkan bakteri dan debris.
 - c) Ciri-ciri luka: tampak kemerahan, bengkak/edema, nyeri, teraba hangat, drainase yang keluar berupa plasma
3. Tahap proliferasi/perbaikan jaringan (Arisanti, 2013: 90), berkaitan dengan hal-hal berikut ini:

Proliferasi terjadi hari ke-2 atau ke-3 setelah luka, terdiri dari angiogenesis, deposisi kolagen, pembentukan granulasi, epitelisasi, dan kontraksi.

- a) Angiogenesis, merupakan pembentuk pembuluh darah baru dengan bantuan sel epitelial dan fibroblast.
- b) Deposisi kolagen, merupakan pembentukan jaringan kolagen sebagai pembentuk jaringan ikat pada luka, berlangsung sampai minggu ke-2 dan ke-4.
- c) Pembentukan granulasi, terjadi pada hari ke-2 sampai ke-5 setelah luka, dibentuk oleh fibroblas yang mengalami proliferasi dan maturasi.
- d) Epitelisasi, dimana jaringan granulasi memudahkan terjadinya re-epitelisasi, terjadi setelah hari ke-5.
- e) Kontraksi, merupakan bagian yang penting pada penyembuhan luka, terjadi setelah hari ke-7, dan melibatkan myofibroblast.

4. Tahap maturasi/remodeling (Arisanti, 2013: 91):
 - a) Terjadi pembentukan dan penghancuran kolagen.
 - b) Bekas luka yang semula tebal, keras dan merah, menjadi tipis, lebih elastis dan warnanya.
 - c) Lamanya tergantung ukuran luka dan kondisi luka.
 - d) Merupakan fase pemulihan jaringan ikat luka dan pembentukan otot.
 - e) Jika tidak terbentuk maka luka akan menjadi luka kronis, karena faktor pembuluh darah.

D. Faktor-Faktor Yang Berpengaruh Pada Penyembuhan Ulkus Diabetikum

Faktor-faktor yang berpengaruh terhadap proses penyembuhan luka adalah

1. Usia

Manusia mengalami perubahan fisiologis yang secara drastis menurun dengan cepat setelah usia 45 tahun. Proses penyembuhan luka akan lebih lama seiring dengan peningkatan usia. Faktor yang mempengaruhi adalah jumlah elastin yang menurun dan proses regenerasi kolagen yang berkurang akibat penurunan metabolisme sel. Sel kulit pun berkurang keelastisitasannya diakibatkan dari menurunnya cairan vaskularisasi di kulit dan berkurangnya kelenjar lemak yang semakin mengurangi elastisitas kulit. Kulit yang tidak elastis akan mengurangi kemampuan regenerasi sel ketika luka akan dan mulai menutup sehingga dapat memperlambat penyembuhan luka (Nugroho, 2008: 47).

Faktor usia memanglah sangat menentukan terhadap angka kejadian ulkus diabetikum. Kelompok lansia (45 - ≥ 90 tahun) memiliki resiko yang tinggi menderita ulkus diabetikum. Tidak hanya kelompok lansia yang memiliki resiko tinggi terkena ulkus diabetikum, bahkan kelompok usia dewasa pun dalam hal ini kelompok usia dewasa akhir (35 - 44 tahun) memiliki resiko terkena ulkus diabetikum. Menurut WHO, pola hidup yang tidak sehat saat ini memiliki resiko yang sangat untuk terkenanya Diabetes Mellitus pada penduduk dunia. Berat badan berlebih, makanan cepat saji, pola hidup tidak sehat yang kurang berolahraga, merokok, dan mengonsumsi alkohol merupakan pintu besar terkenanya Diabetes Mellitus pada setiap orang bahkan berkomplikasi pada ulkus gangrene, amputasi, dan kematian (Nugroho, 2008: 48)

Komplikasi kaki diabetik dapat terjadi 10-15 tahun sejak didiagnosa DM. Faktor resiko usia yang terkena DM tipe 2 adalah usia 45 tahun (American Diabetes Association, 2005). WHO mengatakan individu yang berusia setelah 30 tahun akan mengalami kenaikan kadar glukosa darah 1-2 mg/dl/ pada saat puasa dan akan naik 5,6-13 mg/dl pada 2 jam setelah makan sehingga secara langsung akan meningkatkan gula darah (Sudoyo, Setiyohadi, Alwi, Simadibrata, & Setiati, 2009). Dapat dikatakan bahwa usia yang rentan mengalami kelambatan dalam penyembuhan luka pada ulkus diabetikum adalah usia lansia, dimana Hastuti (2008) dalam penelitiannya bahwa

sebagian besar responden yang mengalami ulkus diabetikum pada kelompok rentang usia 55-59 tahun karena pada usia ini fungsi tubuh secara fisiologis menurun.

2. Jenis Kelamin

Taylor (2008) mengemukakan penyebab banyaknya angka kejadian luka berawal dari kejadian DM pada perempuan karena terjadinya penurunan hormone estrogen akibat *menopause*. Hormon estrogen dan progesterone dapat mempengaruhi sel-sel untuk merespon insulin karena setelah perempuan mengalami menopause perubahan kadar hormon akan memicu naik turunnya kadar gula darah. Peningkatan kadar glukosa yang diakibatkan karena penumpukan glukosa mengakibatkan terhambatnya aliran nutrisi ke permukaan sel pada pembuluh darah, hal ini menyebabkan tidak adanya zat nutrisi lain yang menyuplai sel selain glukosa (Mayoclinic, 2010: 237).

3. Stadium luka diabetes

Pengkajian mengenai stadium luka dilakukan untuk menentukan pelaksanaan berikutnya yang tepat pada pasien. Ulkus diabetikum merupakan luka kronis yang tidak gampang sembuh diakibatkan karena terganggunya penyembuhan luka oleh faktor sistemik, lokal, dan lainnya (Arisanti,2013: 85).

Stadium luka diabetes dibedakan berdasarkan empat tingkatan, yaitu

- a) Stadium I : luka kemerahan dan tidak merusak epidermis
- b) Stadium II : luka memisahkan epidermis dan dermis
- c) Stadium III : luka hingga sebagian hypodermis, berbentuk *cavity* (rongga)
- d) Stadium IV : luka hingga hipodermis hilang, mengenai tulang, otot, dan tendon

Selain pengkajian stadium luka, pengkajian dari warna dasar luka juga sangat mendukung dalam proses penyembuhan ulkus diabetikum (Irma, 2013). Warna dasar luka memperlihatkan gambaran fisik kondisi luka yang real. Penilaian warna dasar luka didasarkan pada :

- a) Warna merah merupakan ciri dari jaringan granulasi dan granulasi baik.
- b) Warna kuning merupakan jaringan mati *slough* (lunak) dengan vaskularisasi buruk.
- c) Warna hitam nekrotik (keras)/ *eschar* dan vaskularisasi buruk
- d) Warna pink merupakan jaringan epitel halus

4. Lama perawatan luka

Perawatan luka merupakan usaha yang dilakukan terhadap tubuh yang bertujuan pada proses pemulihan yang kompleks dan dinamis yang menghasilkan pemulihan anatomi dan fungsi secara terus menerus (Arisanti, 2013: 85).

Penyembuhan terhadap luka terkait dengan bagaimana perawatan luka yang baik yaitu bagaimana regenerasi sel sampai fungsi organ tubuh kembali pulih, ditunjukkan dengan tanda-tanda dan respon yang berurutan dimana sel secara bersama-sama berinteraksi, melakukan tugas dan berfungsi secara normal. Idealnya luka yang sembuh kembali normal secara struktur anatomi, fungsi dan penampilan (Arisanti, 2013: 86).

Arisanti (2013: 86-87) menyatakan bahwa saat ini perawatan luka dilakukan dengan tertutup untuk dapat tercapai keadaan yang lembab (*moist*) atau *moisture balance* telah dapat diterima secara universal sebagai standar baku untuk berbagai luka. Alasan yang rasional teori perawatan luka dalam suasana lembab adalah

a) Fibrinolisis

Fibrin yang terbentuk pada luka khoronis dapat dengan cepat dihilangkan (*fibrinolitik*) oleh *netrofil* dan sel *endotel* dalam suasana lembab.

b) Angiogenesis

Keadaan hipoksi pada perawatan tertutup akan lebih merangsang cepat *angiogenesis* dan mutu pembuluh darah kapiler. *Angiogenesis* akan bertambah dengan terbentuknya heparin dan tumor *necrosis factor-alpha* (*TNF-alpha*).

- c) Kejadian infeksi lebih rendah dibandingkan dengan perawatan kering (2,6% vs 7,1%).
- d) Pembentukan *growth factor* yang berperan pada proses penyembuhan dipercepat pada suasana lembab.
- e) Percepatan pembentukan sel aktif
- f) Invasi netrofil yang diikuti oleh makrofag, monosit dan limfosit ke daerah luka berfungsi lebih dini.

Menurut Irma (2013: 54) dalam *Wound Care Association* bahwa waktu yang dibutuhkan selama perawatan dalam penyembuhan ulkus diabetikum adalah 2-3 minggu untuk stadium I, 3 minggu-2 bulan untuk stadium II, ≥ 2 bulan untuk stadium III, dan 3-7 bulan untuk stadium IV. Meskipun ada taksiran waktu dalam proses penyembuhan luka hal tersebut masih bersifat relatif karena masih ada hal lain yang mempengaruhi, seperti keadaan *Hygiene* luka, terdapat infeksi luka atau tidak, penggantian balutan, serta teraturnya pasien dalam melakukan perawatan luka.

5. Jadwal perawatan luka

Dalam hal penyembuhan luka, perawatan luka sangatlah penting karena mendorong kemajuan dari perkembangan penyembuhan luka. Jadwal perawatan luka ditetapkan berdasarkan tingkat keparahan luka, sebagai contoh dapat kita angkat dari sisi balutan misalnya saat lukanya mengandung banyak eksudat penggantian balutan berselang 2 hari, sedangkan luka yang

mengandung sedikit ekdudat penggantian balutan berselang 3-4 hari. Kepatuhan terhadap jadwal perawatan luka yang telah ditetapkan oleh terapis merupakan salah satu langkah untuk mempertahankan kondisi lingkungan luka yaitu tetap mempertahankan suasana lembab pada luka bila dipandang dari sisi balutan luka (Suwondo, 2013: 3).

Luka yang terlampau lama dibalut tanpa penggantian balutan dapat menimbulkan maserasi pada luka tersebut serta pada kulit, sedangkan pada luka yang rentang waktu penggantian balutannya sangat dekat dapat menyebabkan efektifitas *topical teraphy* pada luka tidak maksimal. Terhadap jadwal perawatan pun dapat meningkatkan kontrol terhadap ulkus diabetikum yang diderita serta edukasi terhadap pasien dan keluarganya (Suwondo, 2013: 4).

E. Kerangka Konsep

Vareabel Independen

Variabel Dependen

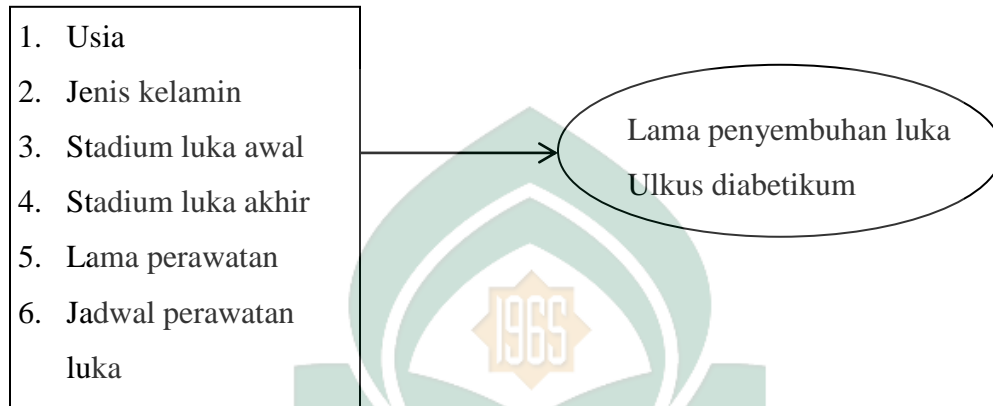

Keterangan:



: Variabel independen yang diteliti



: Variabel Dependen



: Penghubung Variabel

Bagan 2.2 Kerangka Konsep Penelitian

UNIVERSITAS ISLAM NEGERI
ALAUDDIN
M A K A S S A R

BAB III

METODOLOGI PENELITIAN

A. Desain Penelitian

Penelitian ini dilakukan dengan menggunakan desain deskriptif analisis dengan pendekatan *cross sectional* yaitu penelitian atau pengamatannya dilakukan secara simultan pada satu waktu (sekali waktu) untuk mengetahui faktor-faktor yang mempengaruhi penyembuhan luka pada pasien ulkus diabetikum di Rumah Perawatan ETN Centre Makassar Tahun 2014.

B. Populasi dan Sampel

1. Populasi Penelitian

Populasi yang menjadi fokus penelitian ini adalah pasien dengan ulkus yang mendapatkan perawatan luka di Rumah Perawatan ETN Centre Makassar Tahun 2014 yang berjumlah 124 orang.

2. Sampel Penelitian

Sampel dalam penelitian ini adalah semua pasien dengan ulkus diabetikum yang berkunjung atau mendapat kunjungan perawatan luka dari Rumah Perawatan ETN Centre Makassar Tahun 2014 sebanyak 85 orang atau 68.5 % dari jumlah populasi.

Kriteria Inklusi : data pasien ulkus diabetikum yang telah menjalani perawatan pada tahun 2014 di Rumah Perawatan ETN Centre Makassar

Teknik Pengambilan Sampel

Dalam penelitian ini, teknik sampling yang digunakan secara *non probability (non random) sampling* dengan teknik total sampling yaitu teknik penentuan sampel dengan mengambil seluruh objek kategori penelitian sebagai responden atau sampel (Notoatmodjo, 2005: 33).

C. Lokasi dan Waktu Penelitian

Lokasi penelitian dilaksanakan di Rumah Perawatan ETN Centre Makassar. Adapun waktu penelitian yaitu 12-13 Januari 2015.

D. Pengumpulan Data

Penelitian ini dilakukan di Rumah Perawatan ETN Centre Makassar pada tanggal 12-13 Januari 2015. Objek penelitian dalam penelitian ini adalah data pasien yang mengalami ulkus diabetikum yang menjalani perawatan dari bulan Januari hingga Desember tahun 2014. Jumlah pasien ulkus diabetikum yang menjalani perawatan sebanyak 85 orang.

Data pasien ulkus diabetikum didapatkan dengan melakukan observasi. Observasi yang digunakan pada penelitian ini menggunakan *Category system* berupa pengamatan terhadap hal-hal yang berkaitan dengan kategori variabel yang telah ditentukan yaitu umur, jenis kelamin, stadium luka, dan jadwal perawatan luka. Setelah data terkumpul, maka data tersebut disusun dalam master tabel data dan diolah dengan menggunakan aplikasi program SPSS.

E. Sumber Data

Sumber data yaitu Data Sekunder

Data sekunder merupakan data yang diperoleh dan dikumpulkan peneliti dari sumber yang telah ada. Data sekunder dalam penelitian ini diperoleh dengan menelaah secara keseluruhan buku status rahasia pasien di Rumah Perawatan ETN Centre Makassar tahun 2014 berkaitan dengan variable yang diteliti.

F. Instrumen Penelitian

Untuk mendapatkan informasi yang diinginkan, peneliti menggunakan tehnik observasi dalam bentuk *Category system* yaitu pengumpulan data berdasarkan variabel pengamatan yang diinginkan. Lembar observasi data pasien ulkus diabetikum pada tahun 2014 di Rumah Perawatan ETN Centre Makassar sebagai instrumen pengumpulan data yang dikembangkan berdasarkan literatur tentang faktor yang mempengaruhi lama penyembuhan luka pada pasien ulkus diabetikum dengan materi isi mencakup data demografi, usia, jenis kelamin, stadium luka, dan jadwal perawatan luka yang mempengaruhi lama perawatan pasien ulkus diabetikum.

Untuk menentukan skoring faktor-faktor yang mempengaruhi lama penyembuhan ulkus diabetikum dicantumkan beberapa kategori.

1. Usia, ditentukan berdasarkan data pasien apakah termasuk dalam kelompok usia dewasa akhir atau termasuk pada kelompok lansia yaitu:

1= Usia Dewasa Akhir (35 - 44 tahun)

2= Lansia (45 - \geq 90 tahun)

2. Jenis kelamin, ditentukan dengan data pasien apakah berjenis kelamin Perempuan atau Laki-laki, yaitu:
 - 1= Laki-laki
 - 2= Perempuan
3. Stadium luka awal perawatan, ditentukan berdasarkan:
 - 1= Stadium I – Stadium II
 - 2= Stadium III – Stadium IV
4. Stadium luka akhir perawatan, ditentukan berdasarkan:
 - 1= Stadium IV – Stadium II
 - 2= Stadium I - Sembuh
5. Lama perawatan luka, ditentukan berdasarkan klasifikasi:
 - 1= 1-24 Minggu
 - 2= 25-48 Minggu
6. Jadwal perawatan luka, ditentukan berdasarkan data lama perawatan luka pasien teratur atau tidak teratur, yaitu:
 - 1= Teratur
 - 2= Tidak teratur

G. Pengolahan Data dan Analisis Data

1. Pengolahan Data

Data yang dikumpulkan dari hasil dokumentasi dari pengukuran kemudian diolah dengan tahap-tahap sebagai berikut:

a. *Editing*

Langkah ini dilakukan dengan maksud mengantisipasi kesalahan dari data yang dikumpulkan, juga memonitor jangan sampai terjadi kekosongan dari data yang dibutuhkan.

b. *Coding*

Merupakan usaha untuk mengelompokkan data menurut variabel penelitian. *Coding* dilakukan untuk mempermudah dalam proses tabulasi dan analisa data selanjutnya.

c. *Proccesing*

Merupakan pemrosesan data yang dilakukan dengan cara meng-*entry* data dari lembar observasi ke paket program computer.

d. *Cleaning*

Merupakan pengecekan kembali data yang sudah di *entry* dengan missing data, variasi data dan konsistensi data.

2. Analisis Data

Dalam penelitian ini, data yang sudah terkumpul selanjutnya diolah dan dianalisis dengan teknik statistik. Proses pemasukan data dan pengolahan data menggunakan aplikasi perangkat lunak komputer dengan menggunakan program perangkat lunak komputer.

a. Analisa Univariat

Analisa Univariat dilakukan terhadap variabel dari hasil penelitian, analisa ini akan menghasilkan distribusi dan frekuensi dari tiap variabel yang diteliti.

a. Analisa Bivariat

Untuk melihat tiap-tiap variable independen dengan variable dependen maka digunakan uji statistik *chi-square alternate fisher*, dimana hipotesis alternatif diterima jika $p_value < 0,05$. Analisis ini dilakukan dengan menggunakan sistem komputerisasi SPSS.

H. Etika Penelitian

Menurut Yurisa (2008) dalam bukunya Etika Penelitian Kesehatan, bahwasanya Komite Nasional Etika Penelitian telah membagi empat etika yang harus ada dalam melakukan penelitian kesehatan yaitu:

1. Menghormati harkat dan martabat manusia (*respect for human dignity*).

Peneliti perlu mempertimbangkan hak-hak subyek untuk mendapatkan informasi yang terbuka berkaitan dengan jalannya penelitian serta memiliki kebebasan menentukan pilihan dan bebas dari paksaan untuk berpartisipasi dalam kegiatan penelitian (*autonomy*). Beberapa tindakan yang terkait dengan prinsip menghormati harkat dan martabat manusia adalah peneliti mempersiapkan formulir persetujuan subyek (*informed consent*).

2. Menghormati privasi dan kerahasiaan subyek penelitian (*respect for privacy and confidentiality*).

Setiap manusia memiliki hak-hak dasar individu termasuk privasi dan kebebasan individu. Pada dasarnya penelitian akan memberikan akibat terbukanya informasi individu termasuk informasi yang bersifat pribadi. Sedangkan, tidak semua orang menginginkan informasinya diketahui oleh orang lain, sehingga peneliti perlu memperhatikan hak-hak dasar individu tersebut. Dalam aplikasinya, peneliti tidak boleh menampilkan informasi mengenai identitas baik nama maupun alamat asal subyek dalam kuesioner dan alat ukur apapun untuk menjaga anonimitas dan kerahasiaan identitas subyek. Peneliti dapat menggunakan koding (inisial atau *identification number*) sebagai pengganti identitas responden.

3. Keadilan dan inklusivitas (*respect for justice and inclusiveness*).

Prinsip keadilan memiliki konotasi keterbukaan dan adil. Untuk memenuhi prinsip keterbukaan, penelitian dilakukan secara jujur, hati-hati, profesional, berperikemanusiaan, dan memperhatikan faktor-faktor ketepatan, keseksamaan, kecermatan, intimitas, psikologis serta perasaan religius subyek penelitian. Lingkungan penelitian dikondisikan agar memenuhi prinsip keterbukaan yaitu kejelasan prosedur penelitian.

Keadilan memiliki bermacam-macam teori, namun yang terpenting adalah bagaimanakah keuntungan dan beban harus didistribusikan di antara anggota kelompok masyarakat. Prinsip keadilan menekankan sejauh mana

kebijakan penelitian membagikan keuntungan dan beban secara merata atau menurut kebutuhan, kemampuan, kontribusi dan pilihan bebas masyarakat. Sebagai contoh dalam prosedur penelitian, peneliti mempertimbangkan aspek keadilan gender dan hak subyek untuk mendapatkan perlakuan yang sama baik sebelum, selama, maupun sesudah berpartisipasi dalam penelitian.

4. Memperhitungkan manfaat dan kerugian yang ditimbulkan (*balancing harms and benefits*)

Peneliti melaksanakan penelitian sesuai dengan prosedur penelitian guna mendapatkan hasil yang bermanfaat semaksimal mungkin bagi subyek penelitian dan dapat digeneralisasikan di tingkat populasi (*beneficence*). Peneliti meminimalisasi dampak yang merugikan bagi subyek (*nonmaleficence*). Apabila intervensi penelitian berpotensi mengakibatkan cedera atau stres tambahan maka subyek dikeluarkan dari kegiatan penelitian untuk mencegah terjadinya cedera, kesakitan, stres, maupun kematian subyek penelitian.

I. Kerangka kerja

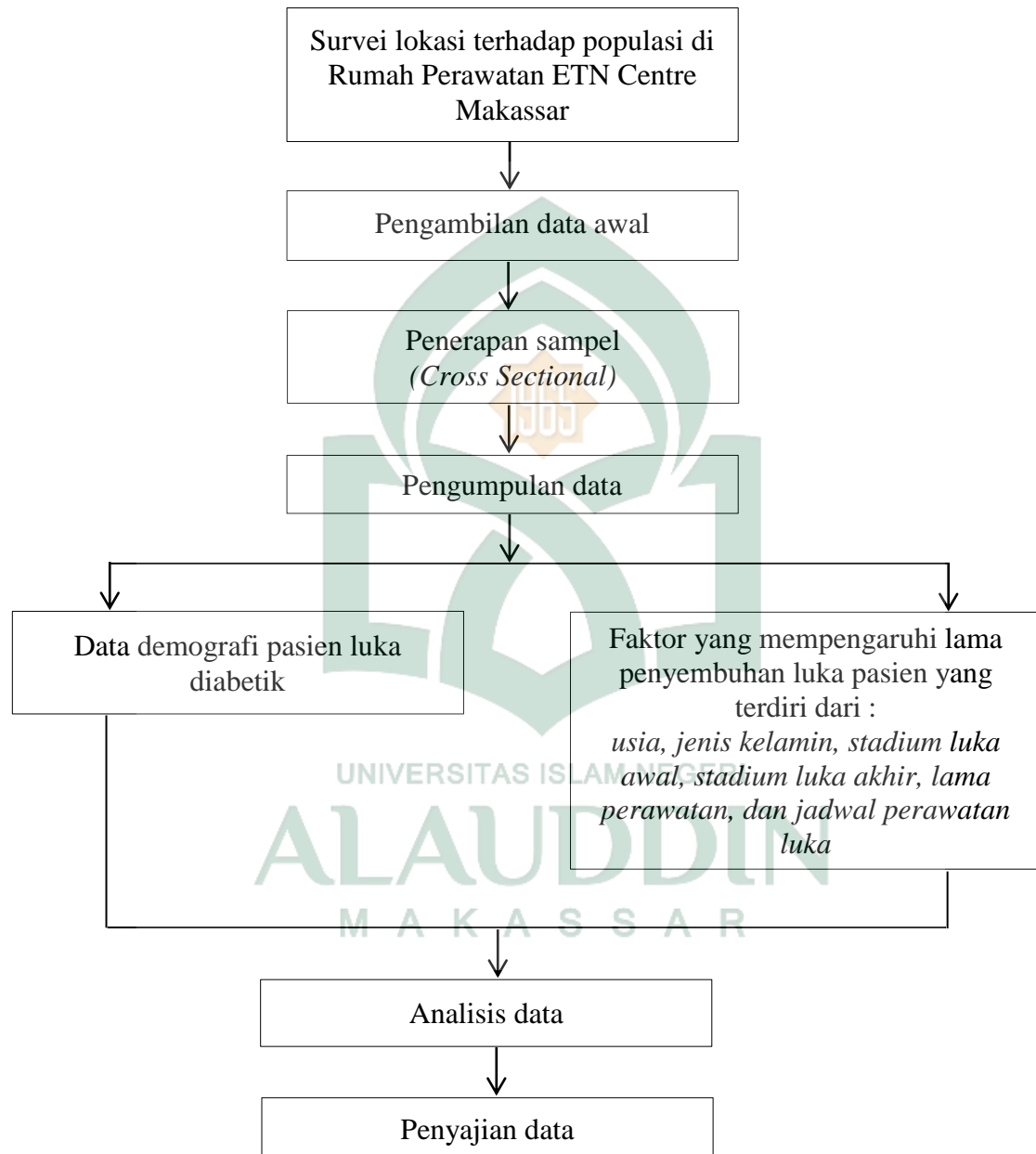

Bagan 3.1 Kerangka Kerja

BAB IV

HASIL DAN PEMBAHASAN

A. Hasil Penelitian

1. Karakteristik responden

a. Distribusi pasien ulkus diabetikum berdasarkan usia

Berdasarkan hasil penelitian, data pasien ulkus diabetikum di Rumah Perawatan ETN Centre Makassar sesuai usia adalah sebagai berikut:

Tabel 4.1
Distribusi frekuensi pasien ulkus diabetikum berdasarkan usia di Rumah Perawatan ETN Centre Makassar Tahun 2014

Usia	<i>F</i>	%
35 - 44 tahun	10	11.8
45 - \geq 90 tahun	75	88.2
Total	85	100

Sumber: Data Sekunder 2015

Distribusi frekuensi data pasien ulkus diabetikum berdasarkan usia seperti yang tersaji pada tabel distribusi di atas menunjukkan bahwa pasien dengan kelompok usia 35 - 44 tahun yaitu sebanyak 10 orang (11.8%), sedangkan kelompok usia 45 - \geq 90 tahun yaitu sebanyak 75 orang (88.2%).

b. Distribusi pasien ulkus diabetikum berdasarkan jenis kelamin

Berdasarkan hasil penelitian, data pasien ulkus diabetikum di Rumah Perawatan ETN Centre Makassar sesuai jenis kelamin adalah sebagai berikut:

Tabel 4.2
Distribusi frekuensi pasien ulkus diabetikum berdasarkan jenis kelamin di Rumah Perawatan ETN Centre Makassar Tahun 2014

Jenis Kelamin	<i>F</i>	%
Laki-laki	32	37.6
Perempuan	53	62.4
Total	85	100

Sumber: Data Sekunder 2015

Distribusi frekuensi data pasien ulkus diabetikum berdasarkan jenis kelamin seperti yang tersaji pada tabel di atas menunjukkan bahwa pasien dengan jenis kelamin perempuan mendominasi jumlah pasien ulkus diabetikum yaitu sebanyak 53 orang (62.4%), sedangkan pasien dengan jenis kelamin laki-laki berjumlah 32 orang (37.6%).

2. Analisis Univariat

a. Jumlah pasien ulkus diabetikum berdasarkan stadium luka awal

Berdasarkan hasil penelitian, data pasien ulkus diabetikum di Rumah Perawatan ETN Centre Makassar yang didistribusikan sebagai berikut

Tabel 4.3

Distribusi frekuensi pasien ulkus diabetikum berdasarkan stadium luka awal perawatan di Rumah Perawatan ETN Centre Makassar Tahun 2014

Stadium Luka	F	%
Stadium I – Stadium II	18	21.2
Stadium III – Stadium IV	67	78.8
Total	85	100

Sumber: Data Sekunder 2015

Distribusi frekuensi data pasien ulkus diabetikum berdasarkan stadium luka di awal perawatan seperti yang tersaji pada tabel di atas menunjukkan bahwa pasien dengan tingkatan Stadium I – Stadium II sebanyak 18 orang (21.2%) dan pada Stadium III – Stadium IV sebanyak 67 orang (78.8%) sekaligus sebagai tingkatan yang paling banyak dialami oleh pasien ulkus diabetikum di Rumah Perawatan ETN Centre Makassar.

b. Jumlah pasien ulkus diabetikum berdasarkan stadium luka akhir

Berdasarkan hasil penelitian, data pasien ulkus diabetikum di Rumah Perawatan ETN Centre Makassar yang didistribusikan sebagai berikut

Tabel 4.4

Distribusi frekuensi pasien ulkus diabetikum berdasarkan stadium luka akhir perawatan di Rumah Perawatan ETN Centre Makassar Tahun 2014

Stadium luka	F	%
Stadium IV – Stadium II	66	77.6
Stadium I – Sembuh	19	22.4
Total	85	100

Sumber: Data Sekunder 2015

Distribusi frekuensi data pasien ulkus diabetikum berdasarkan perawatan luka diakhir terapi seperti yang tersaji pada tabel di atas menunjukkan jumlah peningkatan kemajuan stadium luka pasien ulkus diabetikum dan kesembuhannya. Pasien yang tetap dalam kondisi Stadium IV hingga Stadium II yang tetap atau yang telah mengalami kemajuan kondisi luka adalah sebanyak 66 orang (77.6%), sedangkan jumlah pasien yang berada pada Stadium I hingga yang mengalami kesembuhan yaitu sebanyak 19 orang (22.4%).

c. Distribusi pasien ulkus diabetikum berdasarkan lama perawatan luka

Berdasarkan hasil penelitian, data pasien ulkus diabetikum di Rumah Perawatan ETN Centre Makassar sesuai lama perawatan adalah sebagai berikut

Tabel 4.5
Distribusi frekuensi pasien ulkus diabetikum berdasarkan lama perawatan luka di Rumah Perawatan ETN Centre Makassar Tahun 2014

Lama Perawatan	F	%
1 – 24 Minggu	82	96.5
25 - 48 Minggu	3	3.5
Total	85	100

Sumber: Data Sekunder 2015

Distribusi frekuensi data pasien ulkus diabetikum berdasarkan lama perawatan luka seperti yang tersaji pada tabel di atas menunjukkan bahwa pasien dengan lama perawatan 1-24 minggu sebanyak 82 orang (96.5%),

dan pasien dengan lama perawatan 25-48 minggu sebanyak 3 orang (3.5%).

d. Distribusi pasien ulkus diabetikum berdasarkan jadwal perawatan luka

Pasien ada yang mengikuti jadwal perawatan luka secara teratur dan tidak teratur, sebagaimana didistribusikan sebagai berikut:

Tabel 4.6
Distribusi frekuensi pasien ulkus diabetikum berdasarkan jadwal perawatan luka di Rumah Perawatan ETN Centre Makassar Tahun 2014

Jadwal Perawatan Luka	F	%
Teratur	74	87.1
Tidak teratur	11	12.9
Total	85	100

Sumber: Data Sekunder 2015

Distribusi frekuensi data pasien ulkus diabetikum berdasarkan jadwal perawatan luka seperti yang tersaji pada tabel di atas menunjukkan bahwa pasien yang menjalani perawatan secara teratur terhadap ulkus diabetikum adalah sebanyak 74 orang (87.1%) sedangkan yang tidak teratur menjalani perawatan luka adalah sebanyak 11 orang (12.9%).

3. Analisis Bivariat

a. Pengaruh faktor usia terhadap lama perawatan dalam penyembuhan ulkus diabetikum

Tabel 4.7
Distribusi pengaruh faktor usia terhadap lama perawatan dalam penyembuhan ulkus diabetikum di Rumah Perawatan ETN Centre Makassar Tahun 2014

		Lama perawatan				<i>p</i> -Value
		1-24 Minggu		25-48 Minggu		
		<i>n</i>	%	<i>n</i>	%	
Usia	35-44 tahun	10	12.2	0	0	0.684
	45-≥90 tahun	72	87.8	3	100.0	
Total		82	100.0	3	100.0	

Uji statistik chi-square alternate fisher

Berdasarkan tabel 4.7 di atas tentang pengaruh faktor usia terhadap lama perawatan dalam penyembuhan ulkus diabetikum di Rumah Perawatan ETN Centre Makassar tahun 2014 dapat didistribusikan bahwa terdapat 82 orang pasien yang menjalani perawatan luka selama 1-24 minggu yang terdiri dari 10 orang (12.2%) berusia 35-44 tahun dan 72 orang (87.8%) yang berusia 45-≥90 tahun. Serta terdapat 3 orang pasien yang menjalani perawatan luka selama 25-48 minggu yang terdiri dari 3 orang (100%) yang berusia 45-≥90 tahun dan tidak terdapat pasien yang berusia 35-44 tahun.

Dari hasil analisis data menggunakan uji statistik *chi-square alternate fisher* diperoleh nilai $p = 0.684 > \alpha = 0.05$ maka dapat

disimpulkan bahwa H_a ditolak dan H_0 diterima yang berarti faktor usia tidak berpengaruh terhadap lama perawatan dalam penyembuhan ulkus diabetikum di Rumah Perawatan ETN Centre Makassar Tahun 2014

b. Pengaruh faktor jenis kelamin terhadap lama perawatan dalam penyembuhan ulkus diabetikum

Tabel 4.8
Distribusi pengaruh faktor jenis kelamin terhadap lama perawatan dalam penyembuhan ulkus diabetikum di Rumah Perawatan ETN Centre Makassar Tahun 2014

		Lama perawatan				p-Value
		1-24 Minggu		25-48 Minggu		
		n	%	n	%	
Jenis Kelamin	Laki-laki	31	37.8	1	33.3	0.684
	Perempuan	51	62.2	2	66.7	
Total		82	100.0	3	100.0	

Uji statistik chi-square alternate fisher

Berdasarkan tabel 4.8 di atas tentang pengaruh faktor jenis kelamin terhadap lama perawatan dalam penyembuhan ulkus diabetikum di Rumah Perawatan ETN Centre Makassar tahun 2014 dapat didistribusikan bahwa terdapat 82 orang pasien yang menjalani perawatan luka selama 1-24 minggu yang terdiri dari 31 pasien (37.8%) berjenis kelamin laki-laki dan 51 pasien (62.2%) berjenis kelamin perempuan. Serta terdapat 3 pasien yang menjalani perawatan luka selama 25-48 minggu yang terdiri dari 1 pasien (33.3%) berjenis kelamin laki-laki dan terdapat 2 pasien (66.7%) berjenis kelamin perempuan.

Dari hasil analisis data menggunakan uji statistik *chi-square alternate fisher* diperoleh nilai $p = 0.684 > \alpha = 0.05$ maka dapat disimpulkan bahwa H_a ditolak dan H_0 diterima yang berarti faktor jenis kelamin tidak berpengaruh terhadap lama perawatan dalam penyembuhan ulkus diabetikum di Rumah Perawatan ETN Centre Makassar Tahun 2014.

c. Pengaruh faktor stadium luka di awal perawatan terhadap lama penyembuhan ulkus diabetikum

Tabel 4.9
Distribusi pengaruh faktor stadium luka di awal perawatan terhadap lama penyembuhan ulkus diabetikum di Rumah Perawatan ETN Centre Makassar Tahun 2014

		Lama perawatan				<i>p</i> -Value
		1-24 Minggu		25-48 Minggu		
		<i>n</i>	%	<i>n</i>	%	
Stadium luka awal	Stadium I-II	18	22.0	0	0.0	0.485
	Stadium III-IV	64	78.0	3	100.0	
Total		82	100.0	3	100.0	

Uji statistik chi-square alternate fisher

Berdasarkan tabel 4.9 di atas tentang pengaruh faktor stadium luka di awal perawatan terhadap lama penyembuhan ulkus diabetikum di Rumah Perawatan ETN Centre Makassar tahun 2014 dapat didistribusikan bahwa terdapat 82 pasien yang menjalani perawatan luka selama 1-24 minggu yang terdiri dari 18 pasien (22.0%) memiliki ulkus yang berada pada Stadium I-II dan 64 pasien (78.0%) memiliki ulkus yang berada pada

Stadium III-IV. Serta terdapat 3 pasien yang menjalani perawatan luka selama 25-48 minggu yang terdiri dari 3 pasien (100.0%) memiliki ulkus yang berada pada Stadium III-IV dan tidak terdapat pasien (0.0%) yang memiliki ulkus pada Stadium I-II.

Dari hasil analisis data menggunakan uji statistik *chi-square alternate fisher* diperoleh nilai $p = 0.485 > \alpha = 0.05$ maka dapat disimpulkan bahwa H_0 diterima dan H_a ditolak yang berarti faktor stadium luka di awal perawatan tidak berpengaruh terhadap lama penyembuhan ulkus diabetikum di Rumah Perawatan ETN Centre Makassar Tahun 2014.

d. Pengaruh faktor stadium luka akhir perawatan terhadap lama penyembuhan ulkus diabetikum

Tabel 4.10
Distribusi pengaruh faktor stadium luka akhir perawatan terhadap lama penyembuhan ulkus diabetikum di Rumah Perawatan ETN Centre Makassar Tahun 2014

		Lama perawatan				<i>p</i> -Value
		1-24 Minggu		25-48 Minggu		
		n	%	n	%	
Stadium luka akhir	Stadium IV-II	66	80.5	0	0.0	0.010
	Stadium I-Sembuh	16	19.5	3	100.0	
Total		82	100.0	3	100.0	

Uji statistik chi-square alternate fisher

Berdasarkan tabel 4.10 di atas tentang pengaruh faktor stadium luka akhir perawatan terhadap lama penyembuhan ulkus diabetikum di Rumah Perawatan ETN Centre Makassar tahun 2014 dapat didistribusikan bahwa terdapat 82 pasien yang mengalami dan tidak mengalami kemajuan dalam perawatan luka selama 1-24 minggu yang terdiri dari 66 pasien (80.5%) Stadium IV hingga turun ke stadium II dan 16 pasien (19.5%) memiliki ulkus yang berada pada Stadium I hingga menjadi sembuh. Serta terdapat 3 pasien yang menjalani perawatan luka selama 25-48 minggu yang terdiri dari 3 pasien (100.0%) memiliki ulkus yang berada pada Stadium I hingga sembuh dan tidak terdapat pasien (0.0%) yang memiliki ulkus pada Stadium IV-II.

Dari hasil analisis data menggunakan uji statistik *chi-square alternate fisher* diperoleh nilai $p = 0.010 < \alpha = 0.05$ maka dapat disimpulkan bahwa H_0 ditolak dan H_a diterima yang berarti faktor stadium luka akhir perawatan berpengaruh terhadap lama penyembuhan ulkus diabetikum di Rumah Perawatan ETN Centre Makassar Tahun 2014.

e. Pengaruh faktor jadwal perawatan luka terhadap lama perawatan dalam penyembuhan ulkus diabetikum

Tabel 4.11
Distribusi pengaruh faktor jadwal perawatan luka terhadap lama perawatan dalam penyembuhan ulkus diabetikum di Rumah Perawatan ETN Centre Makassar Tahun 2014

		Lama perawatan				<i>p-Value</i>
		1-24 Minggu		25-48 Minggu		
		n	%	n	%	
Jadwal Perawatan Luka	Teratur	71	86.6	0	0.0	0.656
	Tidak Teratur	11	13.4	3	100.0	
Total		82	100.0	3	100.0	

Uji statistik chi-square alternate fisher

Berdasarkan tabel 4.11 di atas tentang pengaruh faktor jadwal perawatan luka terhadap lama perawatan dalam penyembuhan ulkus diabetikum di Rumah Perawatan ETN Centre Makassar tahun 2014 dapat didistribusikan bahwa terdapat 82 orang pasien yang menjalani perawatan luka selama 1-24 minggu yang terdiri dari 71 pasien (86.6%) menjalani perawatan luka yang teratur dan 11 pasien (13.4%) menjalani perawatan luka secara tidak teratur. Serta terdapat 3 pasien yang menjalani perawatan luka selama 25-48 minggu yang terdiri dari 3 pasien (100.0%) menjalani perawatan secara tidak teratur dan tidak ada pasien yang menjalani perawatan secara teratur.

Dari hasil analisis data menggunakan uji statistik *chi-square alternate fisher* diperoleh nilai $p = 0.656 > \alpha = 0.05$ maka dapat disimpulkan bahwa

Ha ditolak dan H0 diterima yang berarti faktor jadwal perawatan luka tidak berpengaruh terhadap lama perawatan dalam penyembuhan ulkus diabetikum di Rumah Perawatan ETN Centre Makassar Tahun 2014.

B. Pembahasan

1. Pengaruh faktor usia terhadap lama perawatan dalam penyembuhan ulkus diabetikum

Hasil uji statistik *p-Value* berdasarkan tabel 4.7 adalah $p = 0.684 > \alpha = 0.05$ maka dapat dikatakan bahwa tidak ada pengaruh yang signifikan antara faktor usia terhadap lama penyembuhan ulkus diabetikum di Rumah Perawatan ETN Centre Makassar Tahun 2014 yang menunjukkan bahwa terdapat 82 orang pasien yang menjalani perawatan luka selama 1-24 minggu yang terdiri dari 10 orang (12.2%) berusia 35-44 tahun dan 72 orang (87.8%) yang berusia 45- \geq 90 tahun. Serta terdapat 3 orang pasien yang menjalani perawatan luka selama 25-48 minggu yang terdiri dari 3 orang (100%) yang berusia 45- \geq 90 tahun dan tidak terdapat pasien yang berusia 35-44 tahun. Jadi, penderita ulkus diabetikum terbanyak berada pada usia 45- \geq 90 tahun

Hasil penelitian ini sejalan dengan hasil penelitian yang dilakukan oleh Lestari (2011) yaitu sebanyak 72.7 % penderita ulkus diabetikum yang memiliki hari rawat yang lebih lama terhadap luka adalah kelompok usia di atas 50 tahun atau kelompok lansia karena jumlah elastin kulit yang menurun dan proses regenerasi kolagen yang berkurang akibat bertambahnya usia.

Selain itu, berkaitan dengan hasil penelitian ini Desni (2014) dalam hasil penelitiannya mengatakan bahwa 70% penderita ulkus diabetikum usia tua mengalami kendala dalam penyembuhannya dan lebih lama dikarenakan kualitas hidup penderita ulkus diabetikum usia tua lebih rendah dibandingkan dengan kualitas hidup penderita ulkus diabetikum usia muda berkaitan dengan kondisi fisik yang lebih baik.

Organisasi kesehatan dunia yaitu WHO berpendapat bahwa individu yang berusia setelah 30 tahun akan mengalami kenaikan kadar glukosa darah 1-2 mg/dl pada saat puasa dan akan naik 5,6-13 mg/dl pada 2 jam setelah makan sehingga dapat menimbun insulin di sel-sel tubuh yang dapat mengurangi efektifitas zat-zat seperti protein dan mineral lainnya dalam proses penyembuhan luka pada ulkus diabetikum.

Penuaan menyebabkan sel kulit berkurang keelastisannya diakibatkan dari menurunnya cairan vaskularisasi di kulit dan berkurangnya kelenjar lemak yang semakin mengurangi elastisitas kulit. Kulit yang tidak elastis akan mengurangi kemampuan regenerasi sel ketika luka akan dan mulai menutup sehingga dapat memperlambat penyembuhan luka (Nugroho, 2008: 95). Dimana Hastuti (2008: 128) juga menyatakan sebagian besar responden yang mengalami ulkus diabetikum pada usia ≥ 55 tahun karena pada usia ini fungsi tubuh secara fisiologis menurun sehingga dapat memperlambat penyembuhan luka karena proses penuaan.

Menurut peneliti bahwa salah satu yang menyebabkan kelompok usia 45- \geq 90 tahun memiliki jumlah yang lebih banyak penderita ulkus diabetikum dibandingkan dengan kelompok usia 35-44 tahun yaitu karena faktor *aging* atau penuaan. Proses menua yang berlangsung sesudah umur 45 tahun akan mengakibatkan perubahan-perubahan fisiologis dan biokimia pada setiap perkembangan sel sehingga dapat mengalami penurunan kualitas dan produktifitas sel. Memang dapat dikatakan bahwa pasien yang berusia > 45 tahun mempunyai waktu lebih lama dalam proses penyembuhan ulkus diabetikum dikarenakan elastin kulit yang menurun dan proses regenerasi kolagen yang juga menurun diakibatkan karena produktifitas sel yang berkurang dari sebelumnya. Kulit yang tidak elastis akan mengurangi kemampuan regenerasi sel ketika luka akan dan mulai menutup sehingga dapat memperlambat penyembuhan luka bahkan rentan terhadap paparan infeksi bakteri.

Selain itu, mayoritas usia di atas 45- \geq 90 tahun memiliki kualitas hidup atau tingkat produktifitas yang menurun sehingga usia tua dapat menyulitkan orang-orang dalam kelompok usia tersebut dalam aktifitasnya dibandingkan dengan usia muda (Sulaiman, 2012: 2).

Ketetapan datangnya masa tua telah ditentukan oleh Allah swt sebagaimana dijelaskan dalam Al-qur'an tentang penuaan dalam firman Allah swt QS Al Mu'min/40: 67

هُوَ الَّذِي خَلَقَكُمْ مِنْ تُرَابٍ ثُمَّ مِنْ نُطْفَةٍ ثُمَّ مِنْ عَلَقَةٍ ثُمَّ يُخْرِجُكُمْ طِفْلًا ثُمَّ لِتَبْلُغُوا أَشُدَّكُمْ ثُمَّ لِتَكُونُوا شُيُوخًا^ج وَمِنْكُمْ مَنْ يُتَوَفَّى مِنْ قَبْلُ^ط وَلِتَبْلُغُوا أَجَلًا مُّسَمًّى وَلَعَلَّكُمْ تَعْقِلُونَ ﴿٦٨﴾

Terjemahnya:

“Dia-lah Allah yang menciptakan kamu dari tanah kemudian dari setetes mani, sesudah itu dari segumpal darah, kemudian dilahirkannya kamu sebagai seorang anak, kemudian (kamu dibiarkan hidup) supaya kamu sampai kepada masa (dewasa), kemudian (dibiarkan kamu hidup lagi) sampai tua, di antara kamu ada yang diwafatkan sebelum itu. (Kami perbuat demikian) supaya kamu sampai kepada ajal yang ditentukan dan supaya kamu memahaminya(nya)” (Departemen Agama RI, 2005: 768)

Makna ayat tersebut menurut para mufassir adalah bahwa Allah swt tidak menjadikan manusia langsung tua. Manusia memiliki tahapan proses mulai dari awal penciptaannya hingga akhir hayatnya. Manusia berasal dari tanah dan mani yang merupakan cikal bakal penciptaannya. Setelah itu manusia dilahirkan ke dunia sebagai seorang anak yang merupakan awal kehidupannya di dunia (Shihab, 2009: 516). Seorang anak merupakan amanah dari Allah swt yang diberikan kepada setiap orangtua, anak juga buah hati, anak juga cahaya mata, tumpuan harapan serta kebanggaan keluarga. Anak adalah generasi mendatang yang mewarnai masa kini dan diharapkan dapat membawa kemajuan di masa mendatang. Oleh karena itu setiap orang tua harus menjaga dan mendidik dengan baik berkah dari Allah swt yang satu ini, mulai ketika anak itu terlahir ke dunia hingga masa mandirinya seorang anak (Ahmad, 2010: 155)

Beralih dari proses pertumbuhan anak, proses pertumbuhan manusia kemudian ke masa dewasa yaitu proses pematangan akan akal dan pikiran, dan berakhir ke masa tua. Dengan berjalannya waktu, seseorang harus menghadapi kelemahan yang akan dihadapinya di usia tuanya. Kelemahan, timbulnya berbagai penyakit, gejala psikologis merupakan serentetan tanda penuaan, tetapi tidak berarti dalam usia tuanya manusia harus berpasrah diri tanpa melakukan usaha untuk menjadi yang lebih baik karena segala sesuatu bersumber dari Allah swt (Shihab, 2009: 516).

2. Pengaruh faktor jenis kelamin terhadap lama perawatan dalam penyembuhan ulkus diabetikum

Hasil uji statistik *p-Value* berdasarkan tabel 4.8 adalah $p = 0.684 > \alpha = 0.05$ maka dapat dikatakan bahwa tidak ada pengaruh yang signifikan antara faktor jenis kelamin terhadap lama penyembuhan ulkus diabetikum di Rumah Perawatan ETN Centre Makassar Tahun 2014 yang menunjukkan bahwa 82 orang pasien yang menjalani perawatan luka selama 1-24 minggu yang terdiri dari 31 pasien (37.8%) berjenis kelamin laki-laki dan 51 pasien (62.2%) berjenis kelamin perempuan. Serta terdapat 3 pasien yang menjalani perawatan luka selama 25-48 minggu yang terdiri dari 1 pasien (33.3%) berjenis kelamin laki-laki dan terdapat 2 pasien (66.7%) berjenis kelamin perempuan, jadi mayoritas yang memiliki jumlah yang lebih banyak dan lebih lama mengalami ulkus diabetikum adalah jenis kelamin perempuan.

Hasil penelitian ini sejalan dengan hasil penelitian yang dilakukan oleh Purwanti (2013: 80) bahwa kejadian ulkus diabetikum lebih banyak terjadi pada perempuan dibandingkan dengan laki-laki. Selain itu berdasarkan hasil penelitian yang dilakukan oleh Diani (2013: 33) bahwa responden berjenis kelamin perempuan menderita ulkus diabetikum lebih lama dalam penyembuhannya dibandingkan dengan laki-laki karena perempuan lebih aktif dengan aktifitasnya di rumah dibandingkan dengan laki-laki.

Dilihat dari sudut pandang hormonal perempuan yang mengalami kejadian ulkus diabetikum lebih tinggi dibandingkan dengan laki-laki karena penurunan hormon estrogen akibat *menopause*. Estrogen pada dasarnya berfungsi menjaga keseimbangan kadar gula darah dan mengendalikan penyimpanan lemak (Taylor, 2008: 99).

Selain hormon estrogen terdapat pula hormon progesteron, kedua hormon ini berperan penting dalam tubuh wanita. Kedua hormon ini adalah hormon steroid yang bertanggung jawab untuk berbagai karakteristik dalam tubuh perempuan (Trima, 2013: 3). Hormon estrogen dan progesteron dapat mempengaruhi sel-sel untuk merespon insulin karena setelah perempuan mengalami *menopause* perubahan kadar hormon akan memicu naik turunnya kadar gula darah secara tidak teratur. Peningkatan kadar glukosa yang diakibatkan karena penumpukan glukosa mengakibatkan terhambatnya aliran nutrisi ke permukaan sel melalui pembuluh darah dan tidak adanya zat nutrisi lain yang menyuplai sel selain glukosa (Mayoclinic, 2010: 149).

Di Indonesia rata-rata perempuan mengalami *menopause* pada usia 48-50 tahun, sedangkan *pre menopause* dapat terjadi rata-rata 3-6 tahun sebelum seorang perempuan mengalami *menopause* atau berhenti haid secara total. Sejalan dengan pendapat tersebut hasil penelitian Ferawati (2013: 79) bahwa perempuan lebih banyak dan memerlukan waktu lebih lama terhadap ulkus diabetikum karena penurunan hormon estrogen dan progesteron.

Menurut peneliti, penyebab lebih lamanya penyembuhan ulkus diabetikum pada perempuan karena hormon seks yang ada pada wanita mengalami penurunan kuantitas yaitu estrogen dan progesteron. Salah satu fungsi estrogen yaitu untuk mengendalikan kadar gula darah dan progesteron berfungsi mengendalikan penyimpanan glukosa. Saat perempuan mengalami *menopause* kedua hormon ini tetap diproduksi tetapi jumlahnya lebih rendah dibandingkan jumlah biasanya sehingga mempengaruhi kadar gula darah. Berbeda dengan perempuan, pada laki-laki hormon seksnya yaitu testosteron tidak mengarah ke pengendalian kadar gula darah, tetapi lebih pada pembentukan otot dan pertumbuhan tulang sehingga dapat disimpulkan bahwa perempuan memiliki resiko tinggi penyembuhan ulkus diabetikum yang lebih lama dibanding laki-laki.

3. Pengaruh faktor stadium luka di awal perawatan terhadap lama penyembuhan ulkus diabetikum

Bardasarkan tabel 4.9 yang menunjukkan hasil statistik uji *chi-square alternate fisher* diperoleh nilai $p = 0.485 > \alpha = 0.05$ maka dapat disimpulkan

bahwa tidak ada pengaruh yang signifikan antara faktor stadium luka awal dengan lama penyembuhan ulkus diabetikum di Rumah Perawatan ETN Centre Makassar Tahun 2014 yang menunjukkan bahwa 82 pasien yang menjalani perawatan luka selama 1-24 minggu yang terdiri dari 18 pasien (22.0%) memiliki ulkus yang berada pada Stadium I-II dan 64 pasien (78.0%) memiliki ulkus yang berada pada Stadium III-IV. Serta terdapat 3 pasien yang menjalani perawatan luka selama 25-48 minggu yang terdiri dari 3 pasien (100.0%) memiliki ulkus yang berada pada Stadium III-IV dan tidak terdapat pasien (0.0%) yang memiliki ulkus pada Stadium I-II.

Hasil penelitian ini menjelaskan bahwa ulkus diabetikum stadium III-IV yang paling banyak dialami oleh pasien sejalan dengan penelitian yang dilakukan oleh Triyanisa (2013: 45) bahwa 60.6% penderita ulkus diabetikum adalah stadium IV.

Dalam penelitian Yunus (2013: 98) yang menyatakan bahwa tingginya penderita ulkus diabetikum stadium III dan IV dikarenakan masih kurangnya pengetahuan dan perhatian penderita ulkus diabetikum untuk segera menangani lukanya saat terjadi luka awal. Kebanyakan masyarakat awam lebih membiarkan lukanya tetap terbuka dengan asumsi “luka terbuka akan cepat kering dan kalau luka sudah kering berarti luka sudah sembuh”. Luka yang terbuka rentan terhadap gesekan, trauma, bahkan infeksi sehingga menghambat proses penyembuhan ulkus diabetikum dan memperpanjang lama perawatan luka.

Menurut Irma (2013: 56) dalam *Wound Care Association* bahwa waktu yang dibutuhkan dalam penyembuhan ulkus diabetikum adalah 2-3 minggu untuk stadium I, 3 minggu-2 bulan untuk stadium II, ≥ 2 bulan untuk stadium III, dan 3-7 bulan untuk stadium IV. Meskipun ada taksiran waktu dalam proses penyembuhan luka hal tersebut masih bersifat relatif karena masih ada hal lain yang mempengaruhi, seperti keadaan *Hygiene* luka, terdapat infeksi luka atau tidak, penggantian balutan, serta teraturnya pasien dalam melakukan perawatan luka.

Menurut peneliti bahwa yang mempengaruhi lama perawatan ulkus diabetikum terhadap faktor stadium luka awal adalah tingkatan stadium yang terdiagnosa, apakah merupakan stadium I-II atau III-IV. Stadium III hingga IV merupakan stadium yang memiliki waktu rawat yang lebih lama dibandingkan stadium I-II. Menentukan stadium luka di awal perawatan akan memudahkan perawat dalam menentukan taksiran lama perawatan dan intervensi apa yang akan diberikan. Pemberian intervensi dilakukan agar ulkus diabetikum yang awalnya berada di stadium yang berat kemudian menjadi ringan dan yang berada pada stadium ringan kemudian diharapkan menjadi sembuh. Adapun beberapa intervensi yang dapat diberikan kepada penderita ulkus diabetikum di awal perawatan yaitu mengatur frekuensi penggantian balutan luka, menekankan agar pasien teratur dalam jadwal perawatan lukanya, dan sebagainya.

4. Pengaruh faktor stadium luka akhir perawatan terhadap lama perawatan dalam penyembuhan ulkus diabetikum

Hasil uji statistik *p-Value* berdasarkan tabel 4.10 adalah $p = 0.010 > \alpha = 0.05$ maka dapat dikatakan bahwa ada pengaruh yang signifikan antara faktor stadium luka akhir terhadap lama penyembuhan ulkus diabetikum di Rumah Perawatan ETN Centre Makassar Tahun 2014 yang menunjukkan bahwa 82 pasien yang mengalami perawatan selama 1-24 minggu yang terdiri dari 66 pasien (80.5%) Stadium IV hingga turun ke stadium II dan 16 pasien (19.5%) memiliki ulkus yang berada pada Stadium I hingga menjadi sembuh. Serta terdapat 3 pasien yang menjalani perawatan luka selama 25-48 minggu yang terdiri dari 3 pasien (100.0%) menderita ulkus yang berada pada Stadium I hingga sembuh dan tidak terdapat pasien (0.0%) yang memiliki ulkus pada Stadium IV-II.

Hasil penelitian ini mendukung hasil penelitian yang dilakukan oleh Triyanisa (2013: 46) bahwa mayoritas penderita ulkus diabetikum stadium IV hanya mencapai stadium II dalam proses penyembuhannya sehingga harus dilakukan perawatan selanjutnya agar mencapai stadium I dan hingga mencapai kesembuhan. Selain itu, penelitian ini sekaligus mendukung hasil penelitian yang dilakukan oleh Desni, dkk (2014) yang menyatakan bahwa Stadium luka di akhir perawatan akan menentukan intervensi keperawatan selanjutnya atau berhenti terhadap intervensi yang telah diberikan.

Sejalan dengan hasil penelitian ini, Ferawati (2014: 98) dalam hasil penelitiannya menyatakan bahwa pasien yang sembuh dari ulkus diabetikum merupakan hasil tingkatan paling rendah dari penderita ulkus diabetikum dan mayoritas hanya mengalami perkembangan kemajuan kondisi luka 70% stadium I dapat sembuh tepat waktu, 60% stadium II dapat sembuh tepat waktu, 50% stadium III dapat sembuh tepat waktu, dan 40% stadium IV dapat sembuh tepat waktu.

Lavery dkk., (2008) melaporkan tentang kemungkinan penyembuhan ulkus diabetik berdasarkan persentase pengurangan area ulkus. Ulkus yang mencapai pengurangan area sebesar $\geq 15\%$ pada minggu pertama memiliki kemungkinan sembuh sebanyak 68%, atau jika pengurangan area ulkus sebesar $\geq 60\%$ pada minggu keempat, memiliki kemungkinan sembuh sebesar 77%. Besarnya perubahan area ulkus pada awal minggu pertama pengobatan dapat memperkirakan kemungkinan sembuh pada minggu ke 16, serta dapat mengetahui secara rasional untuk mengevaluasi kembali ulkus dan mengubah jenis terapi.

Salah satu ketentuan paling dasar dari perbaikan ulkus diabetikum adalah berkurangnya ukuran ulkus dari waktu ke waktu. Dengan berkurangnya ukuran ulkus diabetikum berarti perlakuan atau intervensi yang diberikan berhasil walaupun belum mencapai 100%, sehingga mengetahui stadium luka akhir merupakan komponen penting dari keberhasilan penanganan ulkus diabetikum (Shaw at all, 2007: 79).

Menurut peneliti bahwa yang mempengaruhi lama perawatan ulkus diabetikum terhadap faktor stadium luka akhir yang utama adalah perlakuan atau intervensi yang diberikan terhadap penderita ulkus diabetikum. Intervensi yang diberikan bertujuan untuk menyembuhkan ulkus. Berkurangnya ukuran ulkus dari waktu ke waktu memperlihatkan bahwa adanya perlakuan terhadap penderita ulkus diabetikum yang berhasil. Lamanya perawatan pada stadium luka akhir dapat diakibatkan oleh sikap kooperatif pasien dalam menjalani perawatan. Tujuan penilaian pada stadium akhir perawatan adalah agar pada tahapan ini kondisi ulkus dapat dievaluasi apakah cukup sampai di situ atau melanjutkan perawatan dengan memulai intervensi lainnya.

Dari hasil penelitian ini dapat dikatakan bahwa stadium pada ulkus diabetikum berbanding lurus dengan keterparahan luka. Semakin tinggi stadium ulkus diabetikum maka semakin memakan waktu lama dalam proses penyembuhannya.

Data dalam penelitian ini memperlihatkan bahwa peningkatan stadium luka ke arah yang lebih baik merupakan sikap atau respon positif yang dimiliki pasien penderita ulkus diabetikum untuk mencapai kesembuhan. Sekalipun terdapat pasien yang belum sembuh lukanya dan masih harus menjalani perawatan, tetapi setidaknya ada hal yang mendorong untuk tetap berusaha agar lebih baik misalnya stadium luka mengalami kemajuan yang baik selama proses perawatan yang dilakukan pasien. Selain itu terdapat pula pasien yang berespon negatif terhadap dirinya dengan kata lain tidak

melanjutkan perawatan, lebih memilih pulang kampung, atau hanya tinggal berpasrah diri dengan keadaan yang dialaminya saat ini. Hal ini pun yang memicu keadaan luka tidak berkembang lebih baik bahkan dapat mengakibatkan semakin memburuknya kondisi luka.

Kejadian seperti di atas bukanlah sebuah hambatan untuk tidak menjalankan hidup menjadi lebih baik dan hanya berpasrah diri. Rasulullah Shallallahu ‘alaihi wa sallam sangat menyukai sikap *tafa-ul* (optimis) dan membenci *tasya-um* (pesimis). Sebagaimana firman Allah swt. yang melarang kita untuk berputus asa dan tetap percaya pada janji bagi orang-orang yang beriman QS. Al-Imran/ 3:139

وَلَا تَهِنُوا وَلَا تَحْزِنُوا وَأَنْتُمْ الْأَعْلَوْنَ إِنْ كُنْتُمْ مُؤْمِنِينَ

Terjemahnya:

“Janganlah kamu bersikap lemah, dan janganlah (pula) kamu bersedih hati, padahal kamulah orang-orang yang paling tinggi (derajatnya), jika kamu orang-orang yang beriman.” (Departemen Agama RI. 2005: 98)

Pada ayat 139 menjelaskan bahwa penuturan tersebut merupakan penjelasan tentang keadaan umat manusia sekaligus sebagai petuah dan nasehat bagi orang yang bertakwa dari kalangan mereka. Petunjuk ini sifatnya umum bagi seluruh umat manusia dan merupakan *hujja* atau bukti bagi orang mukmin dan kafir. Di sinilah perbedaan antara orang-orang yang beriman dengan yang tidak beriman. Orang yang beriman jika dalam sakitnya akan tetap menghadirkan Allah swt dalam dirinya. Orang yang beriman akan

menyerahkan segalanya kepada Tuhannya karena beranggapan bahwa segala macam penyakit berasal dari Allah swt dan penawar dari penyakit tersebut juga berasal dari Allah swt. Setiap penyakit pasti memiliki obat oleh karena itu manusia jika menderita suatu penyakit diwajibkan untuk mencari obatnya dengan tetap istiqamah berobat dan meyakini bahwa kesembuhan yang didapatkan semuanya datang atas izin Allah swt (Hamka, 2005: 169).

Ahmad Musthafa Al-Maraghy dalam tafsirnya menjelaskan, ini (Al-Qur'an) adalah sebagai petunjuk dan petunjuk yang khusus bagi orang-orang yang bertakwa karena mereka orang yang mau mengambil petunjuk dengan kenyataan-kenyataan seperti ini. Mereka juga mau mengambilnya sebagai pelajaran dalam menghadapi kenyataan yang sedang mereka alami. Orang mukmin sejati adalah orang yang mau mengambil hidayah dari Al-qur'an dan mau menerima penyuluh nasehat-nasehatNya.

Selain itu dalam buku “Menjadi Dokter Muslim Metode Ilahiyah, Alamiah, dan Ilmiah oleh Indah dan Ahmad (2008: 8) terdapat Hadist Rasulullah saw. yang diriwayatkan oleh Imam Bukhari di dalam shahihnya, dari shahabat Abu Hurairah bahwasanya Nabi bersabda,

مَا أَنْزَلَ اللَّهُ دَاءً إِلَّا أَنْزَلَ لَهُ شِفَاءً

Artinya:

“Tidaklah Allah turunkan penyakit kecuali Allah turunkan pula obatnya”

Hadits di atas memberikan pengertian kepada kita bahwa semua penyakit yang menimpa manusia Allah swt juga menurunkan obatnya. Kadang ada orang yang menemukan obatnya, ada juga orang yang belum bisa menemukannya. Oleh karenanya seseorang harus bersabar untuk selalu berobat dan terus berusaha untuk mencari obat ketika sakit sedang menyimpannya. Allah swt menguji hamba-bambanya melalui penyakit untuk dilihat kesabarannya dan usahanya yang tetap istiqamah di jalan Allah swt.

5. Pengaruh faktor jadwal perawatan luka terhadap lama perawatan dalam penyembuhan ulkus diabetikum

Berdasarkan tabel 4.11 yang menunjukkan hasil statistik uji *chi-square alternate fisher* diperoleh nilai $p = 0.656 > \alpha = 0.05$ maka dapat disimpulkan bahwa tidak ada pengaruh yang signifikan antara faktor jadwal perawatan luka terhadap lama perawatan dalam penyembuhan ulkus diabetikum di Rumah Perawatan ETN Centre Makassar Tahun 2014 yang menunjukkan bahwa terdapat 82 orang pasien yang menjalani perawatan luka selama 1-24 minggu yang terdiri dari 71 pasien (86.6%) menjalani perawatan luka yang teratur dan 11 pasien (13.4%) menjalani perawatan luka secara tidak teratur. Serta terdapat 3 pasien yang menjalani perawatan luka selama 25-48 minggu yang terdiri dari 3 pasien (100.0%) menjalani perawatan secara tidak teratur dan tidak ada pasien yang menjalani perawatan secara teratur.

Hasil penelitian ini sejalan dengan hasil penelitian yang dilakukan oleh Ferawati (2014: 98) bahwa dalam menerapkan perawatan luka modern kepada

pasien ulkus diabetikum terdapat 62.4% pasien ulkus diabetikum menjalani perawatan dengan teratur dan 35.8% tidak kooperatif dalam melakukan perawatan.

Sejalan dengan hasil penelitian ini, hasil penelitian yang dilakukan oleh Triyanisa (2013: 49) menyatakan bahwa hampir 70% kunjungan pasien ulkus diabetikum intensif dan teratur melakukan perawatan luka di Poli Bedah RSUD Pamenangan Jawa Tengah.

Pasien ulkus diabetikum yang teratur dalam perawatan lukanya memiliki potensi yang besar dalam penyembuhan luka, baik dilihat dari stadium luka yang sedikit demi sedikit berkurang maupun luka yang telah sembuh dari perawatan. Hal ini sejalan penelitian yang dilakukan oleh Ninda (2010: 76) bahwa stadium luka penderita ulkus diabetikum dapat turun pada pasien yang menjalani perawatan secara rutin.

Perawatan luka sangatlah penting karena mendorong kemajuan dari perkembangan penyembuhan luka. Jadwal perawatan luka ditetapkan berdasarkan tingkat keparahan luka, sebagai contoh dapat kita angkat dari sisi balutan misalnya saat lukanya mengandung banyak eksudat penggantian balutan berselang 2 hari, sedangkan luka yang mengandung sedikit eksudat penggantian balutan berselang 3-4 hari. Kepatuhan terhadap jadwal perawatan luka yang telah ditetapkan oleh terapis merupakan salah satu langkah untuk mempertahankan kondisi lingkungan luka agar tetap dalam suasana lembab (Suwondo, 2013: 105).

Selain itu, luka yang terlampau lama dibalut tanpa penggantian balutan dapat menimbulkan maserasi pada luka tersebut serta pada kulit, sedangkan pada luka yang rentang waktu penggantian balutannya sangat dekat dapat menyebabkan efektifitas *topical therapy* pada luka tidak maksimal. Terhadap jadwal perawatan pun dapat meningkatkan kontrol terhadap ulkus diabetikum yang diderita serta edukasi terhadap pasien dan keluarganya (Suwondo, 2013: 105).

Menurut peneliti bahwa yang mempengaruhi lama perawatan ulkus diabetikum terhadap jadwal perawatan luka adalah tingkat kepatuhan penderita ulkus diabetikum terhadap jadwal perawatan lukanya, misalnya dari penggantian balutan luka. Perawatan luka yang teratur dapat mendukung percepatan penyembuhan luka karena diharapkan dari balutan dapat memberikan lingkungan yang tetap lembab pada luka sesuai dengan hasil penelitian dr. Widya Arsa dari Universitas Padjadjaran pada acara *Workshop Modern Technique in Wound Care* yang mengatakan bahwa dalam fase penyembuhan luka yang terpenting adalah menciptakan kondisi luka tetap lembab.

BAB V

PENUTUP

A. Kesimpulan

Berdasarkan hasil penelitian dan hasil uji *chi-square alternate fisher/ fisher exact* dapat dikemukakan bahwa faktor yang berpengaruh terhadap lama penyembuhan luka pasien Ulkus Diabetikum di Rumah Perawatan ETN Centre Makassar Tahun 2014 adalah hanya faktor stadium luka akhir dengan hasil *p-value* 0.010, selain itu terdapat kecenderungan yang berpengaruh dari faktor-faktor yang lain berdasarkan jumlah frekuensi hasil penelitian diantaranya adalah:

1. Proses penyembuhan ulkus diabetikum usia 45->90 tahun mengalami proses lebih lama dibandingkan dengan usia 35-44 tahun.
2. Dalam proses penyembuhan ulkus diabetikum jenis kelamin perempuan lebih lama dibandingkan dengan jenis kelamin laki-laki.
3. Stadium luka awal III-IV membutuhkan proses penyembuhan lebih lama dibandingkan dengan stadium luka I-II.
4. Jadwal perawatan luka tidak teratur memiliki waktu perawatan lebih lama terhadap lama penyembuhan luka dibandingkan dengan perawatan luka teratur.

B. Saran

Adapun saran yang dapat dikemukakan berdasarkan hasil penelitian ini adalah sebagai berikut:

1. Bagi Rumah Perawatan ETN Centre Makassar

Dengan hasil penelitian ini diharapkan pihak Rumah Perawatan ETN Centre Makassar untuk senantiasa mengembangkan dan mengkaji lebih dalam lagi faktor apa saja yang dapat menghambat lama penyembuhan ulkus diabetikum agar terciptanya pelayanan yang holistik terhadap pasien ulkus diabetikum dan sekiranya sebagai perawat luka di Rumah Perawatan ETN Centre Makassar untuk memberikan edukasi kepada pasien tentang hal-hal yang harus diketahui mengenai Diabetes Mellitus dan Ulkus Diabetikum.

2. Bagi Institusi

Diharapkan dengan adanya hasil penelitian ini akan memperkaya referensi kepustakaan UIN Alauddin Makassar terkhusus di Fakultas Kedokteran Dan Ilmu Kesehatan dan bagi Jurusan Keperawatan diharapkan hasil penelitian ini dapat menjadi tambahan ilmu bagi teman-teman sejawat untuk nantinya diaplikasikan dikalangan sendiri maupun ketika turun di lahan praktek.

3. Bagi Peneliti Lain

Dengan hasil penelitian ini diharapkan dapat menjadi bahan referensi bagi peneliti-peneliti selanjutnya untuk lebih mengkaji dan memperdalam wawasan mengenai penyembuhan ulkus diabetikum serta bisa motivasi peneliti selanjutnya

untuk meneliti lebih luas lagi mengenai faktor-faktor apa saja yang mempengaruhi lama penyembuhan ulkus diabetikum.



BAB I

PENDAHULUAN

A. Latar Belakang Masalah

Meningkatnya prevalensi diabetes melitus di beberapa negara berkembang akibat peningkatan kemakmuran di negara bersangkutan akhir-akhir ini banyak disoroti. Peningkatan pendapatan per kapita dan perubahan gaya hidup terutama di kota-kota besar menyebabkan peningkatan prevalensi penyakit degeneratif, seperti penyakit jantung koroner (PJK), hipertensi, hiperlipidemia, diabetes, dan lain-lain. Tetapi data epidemiologi di negara-negara berkembang memang masih belum banyak. Hal ini disebabkan penelitian epidemiologik sangat mahal biayanya. Oleh karena itu, angka prevalensi dapat ditelusuri terutama berasal dari negara maju (Suyono, 2013: 3).

Diabetes mellitus merupakan sekelompok kelainan heterogen yang ditandai oleh kenaikan kadar glukosa dalam darah atau hiperglikemia. Glukosa secara normal bersirkulasi dalam jumlah tertentu dalam darah (Smeltzer, 2008: 1220).

Menurut *American Diabetes Association* (ADA) (2005), Diabetes Melitus (DM) merupakan suatu kelompok penyakit metabolik dengan karakteristik hiperglikemia yang terjadi karena kelainan sekresi insulin, kerja insulin atau kedua-duanya. Hiperglikemia kronik pada diabetes berhubungan dengan kerusakan jangka panjang, disfungsi atau kegagalan beberapa organ tubuh, terutama mata, ginjal, saraf, jantung, dan pembuluh darah (Soegondo, 2013: 19).

Kenaikan jumlah penduduk dunia yang terkena penyakit diabetes atau kencing manis semakin mengkhawatirkan. Menurut WHO pada tahun 2000 jumlah penduduk dunia yang menderita diabetes sudah mencapai 171.230.000 orang dan pada tahun 2030 diperkirakan jumlah penderita diabetes di dunia akan mencapai jumlah 366.210.100 orang atau naik sebesar 114% dalam kurun waktu 30 tahun. Indonesia menduduki peringkat keempat terbesar dengan pertumbuhan sebesar 152% atau dari 8.426.000 orang pada tahun 2000 menjadi 21.257.000 orang di tahun 2030.

Prevalensi penyakit DM di Indonesia berdasarkan jawaban yang pernah didiagnosis dokter adalah sebesar 1,5%, sedangkan prevalensi DM berdasarkan diagnosa atau gejala adalah sebesar 2,1%. Prevalensi penyakit diabetes mellitus sendiri di Sulawesi Selatan yang terdiagnosis dokter mencapai 3,4% (Riskesmas, 2013: 45-46).

Selain ditingkat dunia dan Indonesia, peningkatan kejadian DM juga tercermin ditingkat provinsi khususnya Provinsi Sulawesi Selatan. Berdasarkan surveilans rutin penyakit tidak menular berbasis rumah sakit di Sulawesi Selatan tahun 2008, DM termasuk dalam urutan keempat penyakit tidak menular (PTM) terbanyak yaitu sebesar 6,65% dan urutan kelima terbesar PTM penyebab kematian yaitu sebesar 6,28%. Bahkan pada tahun 2010, DM menjadi penyebab kematian tertinggi PTM di Sulawesi Selatan yaitu sebesar 41,56% (Dinkes Provinsi Sul-Sel, 2012: 74).

Peningkatan kasus DM juga terjadi ditingkat kabupaten/kota, khususnya di Kota Makassar. Diabetes mellitus menempati peringkat kelima dari sepuluh penyebab utama kematian di Makassar tahun 2007 dengan jumlah sebanyak 65 kasus. Berdasarkan data dari Dinas Kesehatan Kota Makassar, angka kejadian penyakit Diabetes Melitus pada tahun 2011 yaitu 5.700 kasus. Pada tahun 2012 angka kejadian kasus DM meningkat menjadi 7000 kasus hingga pada tahun 2013 angka kejadian kasus penderita DM mencapai 7500 kasus. Adapun berdasarkan data dari Bidang Bina P2PL Dinkes Kota Makassar menyatakan bahwa Diabetes Mellitus merupakan penyakit pembunuh keempat di Kota Makassar setelah Asthma, Jantung, dan Hipertensi dengan jumlah 217 kematian yang diakibatkan oleh penyakit ini pada tahun 2013 (Dinkes Kota Makassar, 2012: 25; Profil Kesehatan Kota Makassar, 2013: 42).

Menurut laporan *United Kingdom Prospective Diabetes Study* (UKPDS) Komplikasi kronis paling utama dari Diabetes Melitus adalah penyakit Kardiovaskuler dan Stroke, *Diabetic foot ulcer*, Retinopati, serta *Nefropati Diabetic*. Dengan demikian sebetulnya kematian pada Diabetes terjadi tidak secara langsung akibat hiperglikemia, melainkan berhubungan dengan komplikasi yang terjadi. Apabila dibandingkan dengan orang normal, maka penderita DM 5 kali lebih besar untuk timbul gangren, 17 kali lebih besar untuk menderita kelainan ginjal dan 25 kali lebih besar untuk terjadinya kebutaan. Kadar gula darah yang tinggi dan terus menerus dapat menyebabkan suatu keadaan gangguan

pada berbagai organ tubuh. Akibat keracunan yang menetap ini, timbul perubahan-perubahan pada organ-organ tubuh sehingga timbul berbagai komplikasi. Jadi, komplikasi umumnya timbul pada semua penderita baik dalam derajat ringan atau berat setelah penyakit berjalan 10-15 tahun. Diabetes melitus jika tidak terkontrol dengan baik dan berlangsung lama akan mengakibatkan timbulnya komplikasi kronis. Semua organ tubuh mudah terkena, mulai dari rambut, mata, paru, jantung, hati, ginjal, pencernaan, saraf, kulit, sampai pada luka borok di kaki dan stroke. Gambaran komplikasi menahun dari Diabetes Melitus yang tersering ditemukan adalah *neuropati perifer* yang jumlahnya berkisar antara 10%-60% dari jumlah pasien Diabetes Melitus. Akibat dari *neuropati perifer* ini adalah timbulnya ulkus (Tandra, 2009: 44; Suyono, 2013: 22).

Berdasarkan angka prevalensi penderita Diabetes Melitus, di Indonesia mempunyai resiko sekitar 15% terjadinya ulkus kaki diabetik, komplikasi amputasi sebanyak 30%, angka mortalitas 32% dan ulkus diabetik merupakan sebab perawatan rumah sakit yang terbanyak sebesar 80% untuk Diabetes Melitus. Penderita ulkus diabetik di Indonesia memerlukan biaya yang tinggi sebesar 1,3 juta sampai Rp1,6 juta perbulan dan Rp43,5 juta per tahun untuk seorang penderita (Hastuti, 2008: 91) .

Kaki diabetik merupakan salah satu komplikasi kronik Diabetes Melitus yang paling ditakuti oleh para penderita Diabetes Melitus karena dapat mengakibatkan terjadinya cacat bahkan kematian. Hampir sepertiga dari kasus

Diabetes Melitus yang di rawat punya masalah dengan kakinya. Akibatnya hari rawatan lama dan biaya pengobatan mahal. Belum lagi dihitung tenaga yang hilang akibat kecacatan dan ketidak hadirannya di tempat kerja serta biaya yang perlu dikeluarkan akibat cacat tersebut (Wijoseno, 2010: 20).

Amputasi tungkai bawah paling banyak karena luka kaki diabetes, jumlah penderita Diabetes Melitus dengan luka kaki terus meningkat dan resiko 15-16 kali lebih besar untuk amputasi. Deteksi dini dan penanganan yang tepat pada luka dapat mencegah 85 % amputasi. Observasi yang dilihat selama ini bahwa penyakit Diabetes Melitus terus mengalami peningkatan jumlah penderita dari tahun ketahun, kemudian pada sebagian besar kasus Diabetes Melitus disertai dengan timbulnya luka pada kaki. Kebanyakan pada penderita Diabetes Melitus yang mengalami luka jika tidak dilakukan perawatan luka dengan baik dan benar, sehingga meningkatkan kasus amputasi bahkan kematian (Adi, 2010: 5).

Banyak faktor yang berperan terhadap lama proses penyembuhan ulkus diabetik di antaranya dapat berasal dari perawatan luka, pengendalian infeksi, vaskularisasi, usia, nutrisi, penyakit komplikasi, adanya riwayat merokok, pengobatan, psikologis, dll (Yadi, 2000: 93). WHO mengatakan individu yang berusia setelah 30 tahun akan mengalami kenaikan kadar glukosa darah 1-2 mg/dl pada saat puasa dan akan naik 5,6-13 mg/dl pada 2 jam setelah makan. Taylor (2005) mengemukakan penyebab banyaknya angka kejadian DM pada perempuan karena terjadinya penurunan hormone estrogen akibat *menopause*. Rahmat (2010) mengatakan individu yang menderita penyakit DM dengan ulkus diabetikum

dapat mengakibatkan munculnya komplikasi lain selain komplikasi fisik yaitu komplikasi psikologis yang berupa kecemasan. Kecemasan yang terjadi disebabkan karena penyakitnya yang bersifat *long life diseases* ataupun disebabkan oleh komplikasi lain. Penyakit penyerta lain yang terjadi pada pasien ulkus diabetikum dapat meningkatkan keparahan, dan menyebabkan semakin lama waktu yang diperlukan untuk sembuh (Hastuti, 2008). Komplikasi yang dialami (penyakit lain) yang muncul dalam penelitian ini antara lain: hipertensi, katarak, jantung, CKD, gastritis dan stroke yang diurutkan berdasarkan frekuensi tertinggi (Desni, dkk., 2014: 44).

Menurut Margolis, Kantor, & Berlin, 1999. Luka diabetik juga dikarakteristikkan sebagai luka kronis yang memiliki waktu penyembuhan lama. Lama waktu penyembuhan luka diabetik disebabkan karena respon inflamasi yang memanjang. Lama waktu penyembuhan luka diabetik dapat mencapai 12-20 minggu. Luka diabetik yang tidak sembuh menjadi faktor resiko infeksi dan penyebab utama dilakukannya amputasi serta kematian (Rahmadiliyani, dkk, 2008: 63-68)

Sampai saat ini, persoalan kaki diabetik masih kurang dapat perhatian dan kurang di mengerti sehingga masih muncul konsep dasar yang kurang tepat pada pengelolaan kaki diabetik. Akibatnya banyak penderita yang harus teramputasi kakinya, padahal kaki tersebut masih bisa diselamatkan secara lebih dini, lebih cepat dan lebih baik (Syamsuhidayat R, Jong WD, eds., 2002: 578 – 579)

Berdasarkan prevalensi terhadap penderita luka (ulkus) diabetik pada kaki perkembangan akan perawatan luka pun semakin berkembang di dunia keperawatan. Perawatan luka (*wound care*) berkembang dengan sangat pesat di dunia kesehatan. Metode perawatan luka yang berkembang saat ini adalah perawatan luka dengan menggunakan prinsip *moisture balance*, dimana disebutkan dalam beberapa literature lebih efektif untuk proses penyembuhan luka bila dibandingkan dengan metode konvensional (Rosyadi, 2008: 5).

Sebut saja salah satunya yaitu Rumah Perawatan ETN Centre Makassar merupakan pusat perawatan luka, stoma, dan inkontinensia pertama di Kota Makassar yang memberikan pelayanan terhadap perawatan luka diabetes (*ulcus diabetic*), luka bakar (*combustio*), luka tekan (*ulcus decubitus*), luka pasca operasi, dll. Selain sebagai rumah perawatan, ETN Centre Makassar juga memberikan jasa pendidikan dan pelatihan kepada tenaga kesehatan khususnya perawat. Hal ini bertujuan untuk memperkenalkan model praktik mandiri keperawatan, menjelaskan bentuk manajemen perawatan luka yang diterapkan, dan memberikan pelayanan profesional terhadap luka yang saat ini memiliki grafik meningkat di kalangan masyarakat Indonesia yaitu luka diabetes.

Dari penjelasan di atas, maka dapat disimpulkan bahwa lama penyembuhan luka diabetik dipengaruhi oleh berbagai faktor. Oleh karena itu, untuk lebih mengetahui faktor-faktor yang mempengaruhi lama penyembuhan luka diabetik, maka perlu dilakukan penelitian mengenai hal tersebut.

Dari data yang ada, di bulan desember 2013 jumlah pasien luka DM yang berkunjung ke Rumah Perawatan ETN Centre Makassar sebanyak 29 kasus. Adapun data terbaru jumlah pasien luka DM yang berkunjung ke Rumah Perawatan ETN Centre Makassar semenjak bulan januari hingga desember 2014 adalah sebanyak 85 kasus. Adapun jumlah kunjungan tergantung jenis dan keterparahan luka, jenis pilihan balutan yang digunakan serta faktor lain terkait fisiologi penyembuhan luka perindividu.

Dari urain di atas, peneliti ingin meneliti tentang faktor-faktor yang mempengaruhi lama penyembuhan luka pada pasien ulkus diabetikum di Rumah Perawatan ETN Centre Makassar Tahun 2014

B. Rumusan Masalah

Berdasarkan latar belakang di atas, maka penulis merumuskan masalah dari penelitian ini, yaitu: “Faktor-faktor apa saja yang mempengaruhi lama penyembuhan luka pada pasien ulkus diabetikum di Rumah Perawatan ETN Centre Makassar tahun 2014 ?”

C. Hipotesis

1. Usia

Ha : Ada pengaruh faktor usia dengan lama penyembuhan luka pada pasien ulkus diabetikum di Rumah Perawatan ETN Centre Makassar Tahun 2014.

H0 : Tidak terdapat pengaruh faktor usia dengan lama penyembuhan luka pada pasien ulkus diabetikum di Rumah Perawatan ETN Centre Makassar Tahun 2014.

2. Jenis kelamin

Ha : Ada pengaruh faktor jenis kelamin dengan lama penyembuhan luka pada pasien ulkus diabetikum di Rumah Perawatan ETN Centre Makassar Tahun 2014.

H0 : Tidak terdapat pengaruh faktor jenis kelamin dengan lama penyembuhan luka pada pasien ulkus diabetikum di Rumah Perawatan ETN Centre Makassar Tahun 2014.

3. Stadium luka awal

Ha : Ada pengaruh faktor stadium luka awal dengan lama penyembuhan luka pada pasien ulkus diabetikum di Rumah Perawatan ETN Centre Makassar Tahun 2014.

H0 : Tidak terdapat pengaruh faktor stadium luka awal dengan lama penyembuhan Luka pada pasien ulkus diabetikum di Rumah Perawatan ETN Centre Makassar Tahun 2014.

4. Stadium luka akhir

Ha : Ada pengaruh faktor stadium luka akhir dengan lama penyembuhan luka pada pasien ulkus diabetikum di Rumah Perawatan ETN Centre Makassar Tahun 2014.

H0 : Tidak terdapat pengaruh faktor stadium luka akhir dengan lama penyembuhan Luka pada pasien ulkus diabetikum di Rumah Perawatan ETN Centre Makassar Tahun 2014.

5. Lama perawatan luka

Ha : Ada pengaruh faktor lama perawatan luka dengan lama penyembuhan luka pada pasien ulkus diabetikum di Rumah Perawatan ETN Centre Makassar Tahun 2014.

H0 : Tidak terdapat pengaruh faktor lama perawatan luka luka dengan lama penyembuhan Luka pada pasien ulkus diabetikum di Rumah Perawatan ETN Centre Makassar Tahun 2014.

6. Jadwal perawatan luka

Ha : Ada pengaruh faktor jadwal perawatan dengan lama penyembuhan luka pada pasien ulkus diabetikum di Rumah Perawatan ETN Centre Makassar Tahun 2014.

H0 : Tidak terdapat hubungan faktor jadwal perawatan dengan lama penyembuhan luka pada pasien ulkus diabetikum di Rumah Perawatan ETN Centre Makassar Tahun 2014.

D. Definisi Operasional

Definisi operasional adalah unsur penelitian yang menjelaskan bagaimana cara menentukan variabel dan mengukur variabel, sehingga definisi operasional ini merupakan informasi ilmiah yang akan membantu peneliti yang lain yang ingin menggunakan variabel yang sama (Setiadi, 2007: 25).

1. Penyembuhan luka

Penyembuhan luka merupakan proses kembalinya fungsi jaringan dan sel dari kondisi perlukaan hingga mencapai fungsi normal.

2. Faktor-faktor yang mempengaruhi lama penyembuhan

Faktor-faktor adalah satu hal (keadaan, peristiwa) yg ikut menyebabkan (mempengaruhi) terjadinya sesuatu. Faktor-faktor yang mempengaruhi penyembuhan luka adalah

a. Usia

Usia adalah umur pasien dalam menjalani perawatan dalam hitungan tahun.

Kriteria objektif:

- 1) Kelompok usia dewasa akhir : 35 - 44 tahun
- 2) Kelompok lanjut usia : 45 - ≥ 90 tahun

b. Jenis kelamin

Jenis kelamin adalah perbedaan seks yang didapat sejak lahir yang dibedakan antara laki-laki dan perempuan.

Kriteria Objektif:

- 1) Perempuan
- 2) Laki-laki

c. Stadium luka awal

Stadium luka awal adalah tingkatan masa yang dialami oleh kondisi luka.

Kriteria objektif:

- 1) Stadium I - II : luka merah hingga menembus jaringan dermis kulit
- 2) Stadium III - IV : luka mengenai sebagian jaringan hipodermis dan berbentuk rongga (*cavity*) hingga ke tulang, otot, dan tendon

d. Stadium luka akhir

Stadium luka akhir adalah kondisi perkembangan yang dialami oleh luka.

Kriteria objektif:

- 1) Stadium IV - II : luka terdapat pada rongga (*cavity*), tulang, otot, dan tendon hingga hanya pada dermis kulit
- 2) Stadium I - Sembuh : luka mulai memerah hingga kembali ke bentuk dan fungsinya

e. Lama perawatan luka

Lama perawatan luka merupakan rentang waktu yang dibutuhkan dalam merawat luka yang dimulai dari awal hingga terakhir kali pelaksanaan.

Kriteria objektif:

- 1) 1 - 24 Minggu
- 2) 25 - 48 Minggu

f. Jadwal perawatan luka

Jadwal perawatan luka merupakan pengaturan waktu rawat luka sesuai yang telah ditentukan

Kriteria objektif:

- 1) Teratur
- 2) Tidak teratur

3. Ulkus Diabetikum

Ulkus diabetikum merupakan salah satu komplikasi penyakit diabetes, yang merupakan luka terbuka pada lapisan kulit epidermis, dermis, dan hypodermis yang biasanya terjadi di telapak kaki.

E. Kajian Pustaka

Tabel 1.1 Kajian pustaka terhadap perbedaan riset penelitian sebelumnya

No	Judul	Penulis	Metode	Hasil Penelitian	Perbedaan dengan riset yang dilakukan
1.	Hubungan pengetahuan dan kepatuhan diet DM dengan penyembuhan luka diabetik di RSUP DR. Wahidin Sudiro Husodo Makassar	Diah Aulia Asiri	Jenis penelitian deskriptif analitik dengan metode <i>cross sectional</i>	Pasien yang patuh terhadap diet DM mengalami kemajuan penyembuhan luka dibanding dengan pasien yang sebelumnya tahu dengan diet DM	Penelitian ini membandingkan kemajuan peyembuhan luka terhadap pengetahuan dan kepatuhan pasien yang menderita luka diabetik, sedangkan penelitian peneliti

					mencakup faktor yang mempengaruhi penyembuhan pada ulkus diabetik.
2.	Faktor-faktor yang mempengaruhi kualitas hidup pasien diabetes mellitus dengan ulkus diabetik di RSUD Arifin Ahmad Provinsi Riau	Desni Tri Utami	Menggunakan Desain deskriptif korelasional dengan pendekatan <i>cross sectional</i>	Hasil penelitian didapatkan bahwa responden yang berusia 55-60 tahun, berjenis kelamin perempuan, lama menderita DM \geq 10 tahun, dan tingkat kecemasan	Penelitian ini memaparkan faktor-faktor yang mempengaruhi tingginya kualitas hidup pasien ulkus diabetik sedangkan penelitian peneliti memaparkan faktor-faktor yang

				tinggi memiliki kualitas hidup yang rendah.	mempengaruhi lama penyembuhan ulkus diabetik
3.	Pengaruh pengelolaan depresi dengan latihan pernafasan yoga (<i>pranayama</i>) terhadap perkembangan proses penyembuhan ulkus diabetikum di RS Pemerintah Aceh	Tri Nur Handayani	Menggunakan kuasi eksperimen dengan pendekatan <i>noneqivalent control group</i>	Latihan pernafasan yoga dapat lebih menenangkan dan mengurangi depresi pasien yang menderita ulkus dabetik	Penelitian ini merupakan salah satu faktor yang dapat membantu proses penyembuhan ulkus diabetik karena dapat meningkatkan kualitas hidup penderita ulkus DM dalam hal

					psikologis, sedangkan penelitian peneliti menambahkan beberapa faktor selain faktor psikologis

F. Tujuan Penelitian

1. Tujuan Umum

Tujuan penelitian ini adalah diketahuinya faktor-faktor apa saja yang mempengaruhi lama penyembuhan pasien ulkus diabetikum di Rumah Perawatan ETN Centre Makassar Tahun 2014.

2. Tujuan Khusus

- a. Diketahuinya pengaruh faktor usia terhadap lama penyembuhan luka pada pasien ulkus diabetik di Rumah Perawatan ETN Centre Makassar Tahun 2014.
- b. Diketahuinya pengaruh faktor jenis kelamin terhadap lama penyembuhan luka pada pasien ulkus diabetik di Rumah Perawatan ETN Centre Makassar Tahun 2014.
- c. Diketahuinya pengaruh faktor stadium luka awal terhadap lama penyembuhan luka pada pasien ulkus diabetik di Rumah Perawatan ETN Centre Makassar Tahun 2014.
- d. Diketahuinya pengaruh faktor stadium luka akhir terhadap lama penyembuhan luka pada pasien ulkus diabetik di Rumah Perawatan ETN Centre Makassar Tahun 2014.
- e. Diketahuinya pengaruh faktor lama perawatan luka terhadap lama penyembuhan luka pada pasien ulkus diabetik di Rumah Perawatan ETN Centre Makassar Tahun 2014.

- f. Diketuinya pengaruh faktor jadwal perawatan luka terhadap lama penyembuhan luka pada pasien ulkus diabetik di Rumah Perawatan ETN Centre Makassar Tahun 2014.

G. Manfaat Penelitian

1. Profesi Keperawatan

Diharapkan dapat memberikan kontribusi yang maksimal bagi perkembangan ilmu pengetahuan tentang ulkus diabetikum dan sebagai bahan masukan terkhusus bagi perawat yang bergelut di peminatan luka/*wound* untuk lebih meningkatkan pengetahuan akademisi dan profesionalisme kerja dalam memberikan pelayanan prima kepada klien yang menderita ulkus diabetik.

2. Instansi Rumah Perawatan ETN Centre Makassar

Sebagai sumber informasi demi peningkatan mutu pelayanan perawatan secara efektif dan efisien mengenai ulkus diabetik dan dapat mengidentifikasi masalah serius yang akan timbul berhubungan dengan ulkus diabetik.

3. Institusi Pendidikan

Sebagai masukan dan sumber referensi untuk pengembangan ilmu pengetahuan mengenai ulkus diabetikum beserta faktor-faktor yang mempengaruhi lama penyembuhan ulkus diabetikum yang timbul.

4. Bagi Responden

Dapat menambah pengetahuan tentang penanganan ulkus diabetik serta membantu responden dalam memilih metode atau teknik penanganan yang tepat.

5. Bagi peneliti

Penelitian ini merupakan proses belajar dan upaya meningkatkan pengetahuan dan wawasan tentang faktor-faktor yang mempengaruhi lama penyembuhan luka pada pasien ulkus diabetikum.

6. Bagi peneliti selanjutnya

Bagi peneliti selanjutnya penelitian ini dapat menjadi acuan untuk dijadikan penelitian yang menarik untuk diteliti sehingga dapat diketahui faktor-faktor yang mempengaruhi lama penyembuhan luka pada pasien ulkus diabetikum yang lebih baru dalam dunia perawatan luka ke depannya.

BAB II

TINJAUAN PUSTAKA

A. Tinjauan Umum Diabetes Melitus

1. Pengertian diabetes mellitus

Beberapa pengertian diabetes melitus antara lain:

- a. Menurut *WHO (World Health Organisation)*, 2007, diabetes melitus adalah suatu keadaan kronis yang terjadi ketika pankreas tidak dapat menghasilkan insulin dalam jumlah cukup atau ketika tubuh tidak dapat menggunakan insulin yang dihasilkan secara efektif.
- b. Menurut *ADA (American Diabetes Assosiation)*, 2006, diabetes melitus adalah kelompok penyakit metabolik yang mempunyai karakteristik hiperglikemia yang diakibatkan dari hasil kerusakan sekresi insulin, kerja insulin atau keduanya.
- c. Menurut *Sylvia A. Price & Lorraine M. Wilson (2005)*, diabetes melitus adalah gangguan metabolisme yang secara genetis dan klinis termasuk heterogen dengan manifestasi berupa hilangnya toleransi karbohidrat.

2. Etiologi

- a. *Diabetes melitus tipe I / IDDM (Insulin Dependent Diabetes Melitus)*.
Diabetes mellitus ini disebabkan akibat kekurangan atau tidak ada sama sekali sekresi insulin dalam darah yang terjadi karena kerusakan dari sel beta pancreas (Arisanti, 2013: 15).

- b. *Diabetes melitus* tipe II / NIDDM (*Non Insulin Dependent Diabetes Melitus*).

Diabetes melitus ini disebabkan oleh insulin yang ada tapi tidak dapat bekerja dengan baik, kadar insulin dapat normal, rendah bahkan meningkat tapi fungsi insulin untuk metabolisme glukosa tidak ada / kurang akibat glukosa dalam darah tetap tinggi sehingga terjadi hiperglikemi dan biasanya dapat diketahui *diabetes melitus* setelah usia 30 tahun keatas (Arisanti, 2013: 17).

- c. Penyebab lain dari *diabetes melitus* (Ferawati, 2014: 13) adalah :

- 1) Usia
- 2) Gaya hidup dan stress
- 3) Pola makan yang salah
- 4) Jenis Kelamin

3. Patofisiologi

Pengolahan bahan makanan dimulai di mulut kemudian ke lambung dan selanjutnya ke usus. Di dalam saluran pencernaan, makanan dipecah menjadi bahan dasar dari makanan. Karbohidrat menjadi glukosa, protein menjadi asam amino, dan lemak menjadi asam lemak. Ketiga zat makanan tersebut diserap oleh usus kemudian masuk ke dalam pembuluh darah dan diedarkan keseluruh tubuh untuk dipergunakan oleh organ-organ di dalam tubuh sebagai bahan bakar. Supaya dapat berfungsi sebagai bahan bakar, zat

makanan tersebut harus masuk ke dalam sel supaya dapat diolah. Di dalam sel, zat makanan terutama glukosa dibakar melalui proses kimiawi yang rumit yang menghasilkan energi, Proses ini disebut metabolisme. Dalam proses metabolisme itu insulin memegang peranan penting yaitu bertugas memasukkan glukosa ke dalam sel, untuk selanjutnya dapat digunakan sebagai bahan bakar, insulin ini adalah hormon yang dihasilkan oleh sel beta pankreas (*Price & Wilson, 2006: 167*).

Begitu kompleksnya pengelolaan makanan dalam tubuh maka pentingnya kita memerhatikan makanan apa yang baik bagi tubuh manusia, Allah swt. berfirman dalam QS Al-Baqarah/2: 168

يَأْتِيهَا النَّاسُ كُلُّوْا مِمَّا فِي الْأَرْضِ حَلَالًا طَيِّبًا وَلَا تَتَّبِعُوا خُطُوَاتِ الشَّيْطَانِ إِنَّهُ لَكُمْ عَدُوٌّ مُّبِينٌ

Terjemahnya:

“Hai sekalian manusia, makanlah yang halal lagi baik dari apa yang terdapat di bumi, dan janganlah kamu mengikuti langkah-langkah syaitan; karena sesungguhnya syaitan itu adalah musuh yang nyata bagimu” (Departemen Agama RI. 2005: 25)

Ajakan ayat di atas ditujukan bukan hanya kepada orang-orang beriman tetapi untuk seluruh manusia seperti terbaca di atas. Hal ini menunjukkan bahwa bumi disiapkan Allah SWT untuk seluruh manusia, mukmin atau kafir. Setiap upaya dari siapapun untuk memonopoli hasil-hasilnya, baik ia kelompok kecil maupun besar, keluarga suku, bangsa atau

kawasan, dengan merugikan yang lain, itu bertentangan dengan ketentuan Allah swt. Karena itu, semua manusia diajak untuk makan yang halal lagi baik yang ada di bumi (M Quraish Shihab, 2009: 175)

a. Diabetes tipe I

Pada Diabetes tipe I terdapat ketidakmampuan untuk menghasilkan insulin karena sel-sel beta pankreas telah dihancurkan oleh proses autoimun. Hiperglikemia puasa terjadi akibat produksi glukosa yang tidak terukur oleh hati. Disamping itu, glukosa yang berasal dari makanan tidak dapat disimpan dalam hati meskipun tetap berada dalam darah dan menimbulkan hiperglikemia postprandial (sesudah makan). Jika konsentrasi glukosa dalam darah cukup tinggi, ginjal tidak dapat menyerap kembali semua glukosa yang tersaring keluar, akibatnya glukosa tersebut muncul dalam urin (Glukosuria). Ketika glukosa yang berlebih dieksresikan dalam urin, ekskresi ini akan disertai pengeluaran cairan dan elektrolit yang berlebihan. Keadaan ini dinamakan diuresis osmotik. Sebagai akibat dari kehilangan cairan yang berlebihan, pasien akan mengalami peningkatan dalam berkemih (poliuria) dan rasa haus (polidipsia). Defisiensi insulin juga mengganggu metabolisme protein dan lemak yang menyebabkan penurunan berat badan. Pasien dapat mengalami peningkatan selera makan (polifagia) akibat menurunnya simpanan kalori. Gejala lainnya mencakup kelelahan dan kelemahan.

Proses ini akan terjadi tanpa hambatan dan lebih lanjut turut menimbulkan hiperglikemia. Disamping itu akan terjadi pemecahan lemak yang mengakibatkan peningkatan produksi badan keton yang merupakan produk samping pemecahan lemak. Badan keton merupakan asam yang mengganggu keseimbangan asam basa tubuh apabila jumlahnya berlebihan. Ketoasidosis diabetik yang diakibatkannya dapat menyebabkan tanda-tanda dan gejala seperti nyeri abdominal, mual, muntah, hiperventilasi, napas berbau aseton dan bila tidak ditangani akan menimbulkan perubahan kesadaran, koma bahkan kematian (Smeltzer, 2008: 1233).

b. Diabetes tipe II

Pada Diabetes tipe II terdapat dua masalah yang berhubungan dengan insulin, yaitu resistensi insulin dan gangguan sekresi insulin. Normalnya insulin akan terikat dengan reseptor khusus pada permukaan sel. Sebagai akibat terikatnya insulin dengan reseptor tersebut, terjadi suatu rangkaian reaksi dalam metabolisme glukosa di dalam sel. Resistensi insulin pada diabetes tipe II disertai dengan penurunan reaksi intrasel ini. Dengan demikian insulin menjadi tidak efektif untuk menstimulasi pengambilan glukosa oleh jaringan. Akibat intoleransi glukosa yang berlangsung lambat dan progresif maka awitan diabetes tipe II dapat berjalan tanpa terdeteksi. Jika gejalanya dialami pasien, gejala

tersebut sering bersifat ringan dan dapat mencakup kelelahan, iritabilitas, poliuria, polidipsia, luka yang lama sembuh, infeksi vagina atau pandangan yang kabur (jika kadar glukosanya sangat tinggi) (Smeltzer, 2008: 1245).

Penyakit Diabetes membuat gangguan/komplikasi melalui kerusakan pada pembuluh darah di seluruh tubuh, disebut angiopati diabetik. Penyakit ini berjalan kronis dan terbagi dua yaitu gangguan pada pembuluh darah besar (makrovaskular) disebut makroangiopati, dan pada pembuluh darah halus (mikrovaskular) disebut mikroangiopati. Ulkus Diabetikum terdiri dari kavitas sentral biasanya lebih besar dibanding pintu masuknya, dikelilingi kalus keras dan tebal. Awalnya proses pembentukan ulkus berhubungan dengan hiperglikemia yang berefek terhadap saraf perifer, kolagen, keratin dan suplai vaskuler. Dengan adanya tekanan mekanik terbentuk keratin keras pada daerah kaki yang mengalami beban terbesar. Neuropati sensoris perifer memungkinkan terjadinya trauma berulang mengakibatkan terjadinya kerusakan jaringan di bawah area kalus. Selanjutnya terbentuk kavitas yang membesar dan akhirnya ruptur sampai permukaan kulit menimbulkan ulkus. Adanya iskemia dan penyembuhan luka abnormal menghalangi resolusi. Mikroorganisme yang masuk mengadakan kolonisasi di daerah ini. Drainase yang inadkuat menimbulkan *closed space infection*. Akhirnya

sebagai konsekuensi sistem imun yang abnormal, bakteri sulit dibersihkan dan infeksi menyebar ke jaringan sekitarnya (Brunner & Suddart, 2002).

4. Klasifikasi

- a. Type I / IDDM (*Insulin Dependent Diabetes Melitus*): (5%-10% dari kasus yang terdiagnosa).
- b. Type II /NIDDM (*Non Insulin Dependent Diabetes Melitus*) : (90%-95% dari kasus yang terdiagnosa).

5. Diagnosis

Diagnosis sebaiknya ditegakkan atas dasar pemeriksaan kadar *glukosa* secara enzimatik dengan bahan darah plasma vena, sedangkan untuk tujuan pemantauan hasil pengobatan dapat dilakukan dengan menggunakan pemeriksaan glukosa darah kapiler.

Tabel 2.1 Dasar pemeriksaan kadar glukosa darah

Jenis pemeriksaan gula darah	Bukan DM	Belum pasti DM	DM
Kadar glukosa darah sewaktu (mg/dl)	< 100	100 – 199	≥ 200
	< 90	90 – 199	≥ 200
Kadar glukosa darah puasa (mg/dl)	< 100	100 – 125	≥ 126
	< 90	90 - 99	≥ 100

6. Tanda dan gejala

- a. Keluhan berdasarkan “ Trias”
 - 1) Banyak minum (*polidipsi*)
 - 2) Banyak kencing (*poliuria*)
 - 3) Banyak makan (*polifagia*)
- b. Kadar gula darah waktu puasa > 120 mg/dl
- c. Kadar gula darah dua jam setelah makan > 200 mg/dl
- d. Kadar gula darah acak > 200 mg/dl
- e. Kelainan kulit : gatal – gatal, bisul
 - 1) Kesemutan,neuropati
 - 2) Kelemahan tubuh
 - 3) Impotensi pada pria
 - 4) Mata kabur

7. Komplikasi diabetes melitus

- a. Gangguan serius
 - 1) Kehilangan kesadaran
 - 2) Tekanan darah tinggi
 - 3) Gangguan penglihatan (retinopati)
 - 4) Infeksi kulit berat, luka atau harus amputasi.
- b. Gangguan yang harus di perhatikan yaitu koma *diabetes*, gangguan toleransi glukosa, diabetes sekunder.

c. *Hyperglikemik hyperosmolar non ketotik koma (HHNK).*

8. Penatalaksanaan diabetes melitus

- a. Rajin minum obat dan suntik insulin
- b. Berolahraga
- c. Mengontrol kadar gula darah
- d. Bila gemuk turunkan berat badan
- e. Melakukan diet *diabetes melitus*

Adapun pilar penatalaksanaan *diabetes melitus* yang penting yaitu :

- 1) Edukasi
- 2) Terapi gizi medis
- 3) Latihan jasmani
- 4) Intervensi farmakologis:
 - a) Pengobatan dengan obat obat hipoglikemia oral (OHO)
 - b) Pengobatan dengan insulin

B. Tinjauan Umum Tentang Ulkus Diabetikum

1. Pengertian

Ulkus diabetik adalah salah satu bentuk komplikasi kronik Diabetes mellitus berupa luka terbuka pada permukaan kulit yang dapat disertai adanya kematian jaringan setempat. Ulkus diabetik merupakan suatu kondisi kerusakan jaringan kulit yang dimulai dari epidermis, dermis, jaringan subkutan dan dapat menyebar ke jaringan yang lebih dalam, seperti tulang dan

otot. Ulkus diabetik merupakan luka terbuka pada permukaan kulit karena adanya komplikasi makroangiopati sehingga terjadi vaskuler insusufisiensi dan neuropati, yang lebih lanjut terdapat luka pada penderita yang sering tidak dirasakan, dan dapat berkembang menjadi infeksi disebabkan oleh bakteri aerob maupun anaerob. Pasien diabetes sangat beresiko terhadap kejadian luka di kaki dan merupakan jenis luka kronis yang sangat sulit penyembuhannya. Tingkat keparahan kerusakan jaringan luka diabetes melitus sangat dipengaruhi oleh deteksi dini dan penatalaksanaan luka yang tepat sehingga bertujuan meminimalkan kerusakan jaringan yang lebih dalam (Price, 2006: 196).

Ada banyak alasan mengapa klien diabetes beresiko tinggi terhadap kejadian luka di kaki diantaranya diakibatkan karena kaki yang sulit bergerak terutama jika klien dengan obesitas, neoropati sensorik, iskhemia sehingga proses penyembuhan menjadi lambat akibat konstiksi pembuluh darah. Adanya gangguan sistem imunitas, pada klien diabetes menyebabkan luka mudah terinfeksi dan jika terkontaminasi bakteri akan menjadi gangren sehingga makin sulit pada perawatannya serta beresiko terhadap amputasi. Oleh karena itu perlu dipahami dan dimengerti karakteristik luka diabetes melitus sehingga pilihan intervensi luka yang tepat dapat dilakukan (Price, 2006: 196).

2. Etiologi ulkus diabetik

Menurut Benbow etiologi ulkus diabetik biasanya memiliki banyak komponen meliputi neuropati sensori perifer, trauma, deformitas, iskemia, pembentukan kalus, infeksi, dan edema. Sedangkan menurut Oguejiofor, Oli, dan Odenigbo selain disebabkan oleh neuropati perifer (sensorik, motorik, otonom) dan penyakit pembuluh darah perifer (makro dan mikro angiopati) faktor lain yang berkontribusi terhadap kejadian ulkus kaki adalah deformitas kaki (yang dihubungkan dengan peningkatan tekanan pada plantar), *gender* laki-laki, usia tua, kontrol gula darah yang buruk, hiperglikemia yang berkepanjangan dan kurangnya perawatan kaki (Tandra, 2009: 73)

3. Patogenesis ulkus diabetik

Salah satu akibat komplikasi kronik atau jangka panjang Diabetes mellitus adalah ulkus diabetika. Ulkus diabetika disebabkan adanya tiga faktor yang sering disebut Trias yaitu: Iskemik, Neuropati, dan Infeksi. Pada penderita DM apabila kadar glukosa darah tidak terkontrol akan terjadi komplikasi kronik yaitu neuropati, menimbulkan perubahan jaringan syaraf karena adanya penimbunan sorbitol dan fruktosa sehingga mengakibatkan akson menghilang, penurunan kecepatan induksi, parastesia, menurunnya reflek otot, atrofi otot, keringat berlebihan, kulit kering dan hilang rasa, apabila diabetisi tidak hati-hati dapat terjadi trauma yang akan menjadi ulkus diabetika (Noer, 2009: 89).

Iskemik merupakan suatu keadaan yang disebabkan oleh karena kekurangan darah dalam jaringan, sehingga jaringan kekurangan oksigen. Hal ini disebabkan adanya proses makroangiopati pada pembuluh darah sehingga sirkulasi jaringan menurun yang ditandai oleh hilang atau berkurangnya denyut nadi pada arteri dorsalis pedis, tibialis dan poplitea, kaki menjadi atrofi, dingin dan kuku menebal. Kelainan selanjutnya terjadi nekrosis jaringan sehingga timbul ulkus yang biasanya dimulai dari ujung kaki atau tungkai (Noer, 2009: 90).

Aterosklerosis merupakan sebuah kondisi dimana arteri menebal dan menyempit karena penumpukan lemak pada bagian dalam pembuluh darah. Menebalnya arteri di kaki dapat mempengaruhi otot-otot kaki karena berkurangnya suplai darah, sehingga mengakibatkan kesemutan, rasa tidak nyaman, dan dalam jangka waktu lama dapat mengakibatkan kematian jaringan yang akan berkembang menjadi ulkus diabetika. Proses angiopati pada penderita Diabetes mellitus berupa penyempitan dan penyumbatan pembuluh darah perifer, sering terjadi pada tungkai bawah terutama kaki, akibat perfusi jaringan bagian distal dari tungkai menjadi berkurang kemudian timbul ulkus diabetika (Noer, 2009: 93).

Pada penderita DM yang tidak terkontrol akan menyebabkan penebalan tunika intima (hiperplasia membran basalis arteri) pada pembuluh darah besar dan pembuluh kapiler bahkan dapat terjadi kebocoran albumin keluar

kapiler sehingga mengganggu distribusi darah ke jaringan dan timbul nekrosis jaringan yang mengakibatkan ulkus diabetika. Eritrosit pada penderita DM yang tidak terkontrol akan meningkatkan HbA1C yang menyebabkan deformabilitas eritrosit dan pelepasan oksigen di jaringan oleh eritrosit terganggu, sehingga terjadi penyumbatan yang mengganggu sirkulasi jaringan dan kekurangan oksigen mengakibatkan kematian jaringan yang selanjutnya timbul ulkus diabetika. Peningkatan kadar fibrinogen dan bertambahnya reaktivitas trombosit menyebabkan tingginya agregasi sel darah merah sehingga sirkulasi darah menjadi lambat dan memudahkan terbentuknya trombosit pada dinding pembuluh darah yang akan mengganggu sirkulasi darah (Noer, 2009: 95).

Penderita Diabetes mellitus biasanya kadar kolesterol total, LDL, trigliserida plasma tinggi. Buruknya sirkulasi ke sebagian besar jaringan akan menyebabkan hipoksia dan cedera jaringan, merangsang reaksi peradangan yang akan merangsang terjadinya aterosklerosis. Perubahan/inflamasi pada dinding pembuluh darah, akan terjadi penumpukan lemak pada lumen pembuluh darah, konsentrasi HDL (*highdensity-lipoprotein*) sebagai pembersih plak biasanya rendah. Adanya faktor risiko lain yaitu hipertensi akan meningkatkan kerentanan terhadap aterosklerosis. Konsekuensi adanya aterosklerosis yaitu sirkulasi jaringan menurun sehingga kaki menjadi atrofi, dingin dan kaku menebal. Kelainan selanjutnya terjadi nekrosis jaringan

sehingga timbul ulkus yang biasanya dimulai dari ujung kaki atau tungkai. Pada penderita DM apabila kadar glukosa darah tidak terkendali menyebabkan abnormalitas leukosit sehingga fungsi khemotoksis di lokasi radang terganggu, demikian pula fungsi fagositosis dan bakterisid menurun sehingga bila ada infeksi mikroorganisme sukar untuk dimusnahkan oleh sistem phlagositosis-bakterisid intra selluler (Noer, 2009: 96).

Pada penderita ulkus diabetik, 50 % akan mengalami infeksi akibat adanya glukosa darah yang tinggi, yang merupakan media pertumbuhan bakteri yang subur. Bakteri penyebab infeksi pada ulkus diabetika yaitu kuman aerob *Staphylokokus* atau *Streptokokus* serta kuman anaerob yaitu *Clostridium perfringens*, *Clostridium novy*, dan *Clostridium septikum*. Hampir 2/3 pasien dengan ulkus kaki diabetik memberikan komplikasi osteomielitis. Osteomielitis yang tidak terdeteksi akan mempersulit penyembuhan ulkus. Oleh sebab itu setiap terjadi ulkus perlu dipikirkan kemungkinan adanya osteomielitis. Diagnosis osteomielitis tidak mudah ditegakkan. Secara klinis bila ulkus sudah berlangsung >2 minggu, ulkus luas dan dalam serta lokasi ulkus pada tulang yang menonjol harus dicurigai adanya osteomielitis. Spesifisitas dan sensitivitas pemeriksaan rontgen tulang hanya 66% dan 60%, terlebih bila pemeriksaan dilakukan sebelum 10–21 hari gambaran kelainan tulang belum jelas. Seandainya terjadi gangguan tulang hal ini masih sering sulit dibedakan antara gambaran osteomielitis atau artropati neuropati.

Pemeriksaan radiologi perlu dilakukan karena di samping dapat mendeteksi adanya osteomielitis juga dapat memberikan informasi adanya osteolisis, fraktur dan dislokasi, gas gangren, deformitas kaki. Uji *probe to bone* menggunakan *probe* logam steril dapat membantu menegakkan osteomielitis karena memiliki nilai prediksi positif sebesar 89%. Untuk lebih memastikan osteomielitis pemeriksaan MRI sangat membantu karena memiliki sensitivitas dan spesifisitas lebih dari 90%. Namun diagnosis pasti osteomielitis tetap didasarkan pada pemeriksaan kultur tulang (Noer, 2009: 98).

Di bawah ini dijelaskan dengan bagan proses terjadinya luka pada penderita diabetes melitus yang tidak ditangani secara baik.

Bagan 2.1 Terjadinya luka diabetes. (Gitardja, 2008)

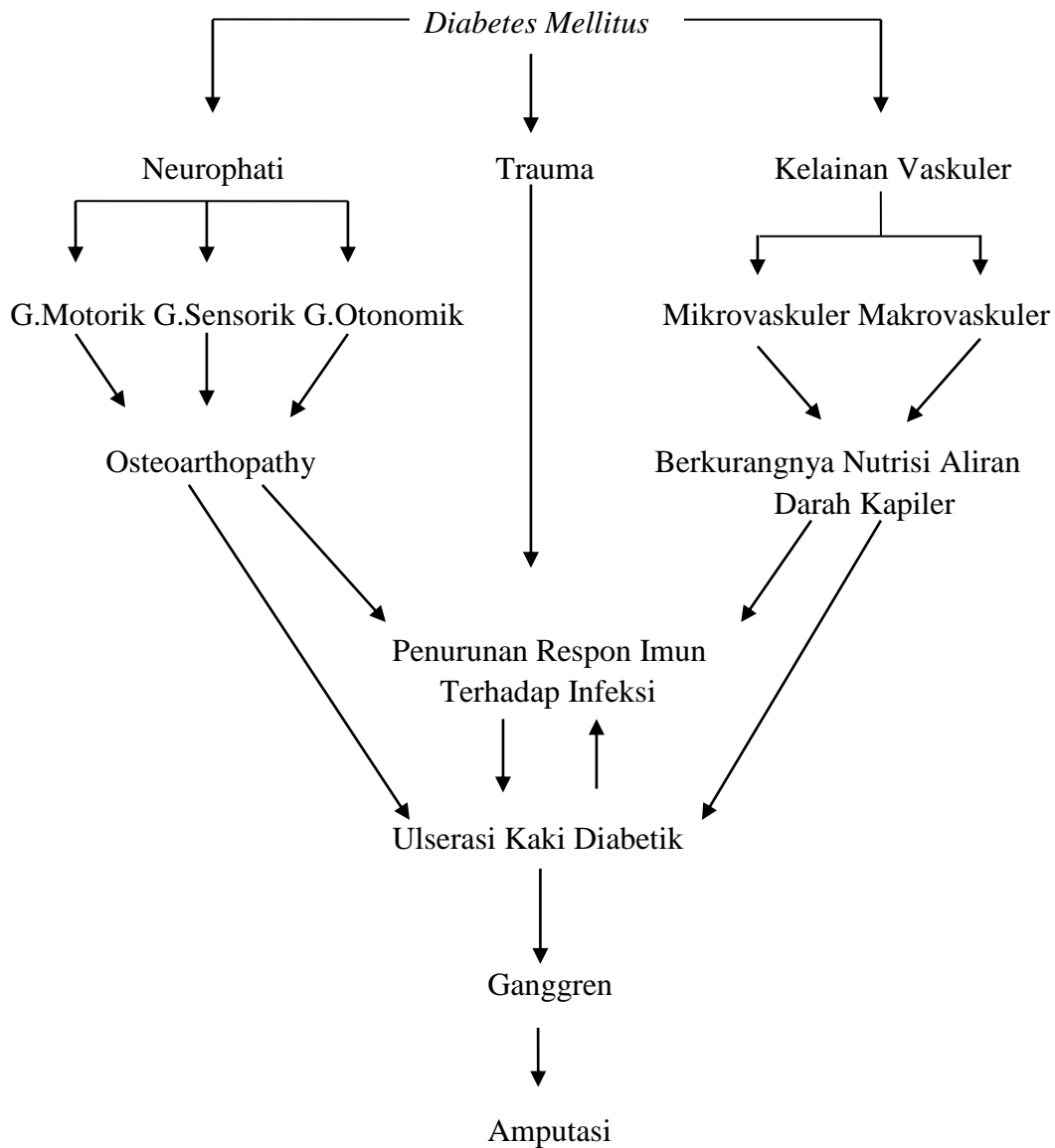

4. Klasifikasi ulkus diabetik

Menurut Wagner, stadium luka diabetes melitus dibagi menjadi 3 yaitu

a. *Superficial Ulcer*

Stadium 0: tidak terdapat lesi, kulit dalam keadaan baik tapi dalam bentuk tulang kaki yang menonjol.

Stadium 1: hilangnya lapisan kulit hingga dermis dan kadang-kadang nampak luka menonjol.

b. *Deep Ulcer*

Stadium 2: lesi terbuka dengan penetrasi ke tulang atau tendon (dengan goa).

Stadium 3: penetrasi hingga dalam, osteomilitis, plantar abses atau infeksi hingga tendon.

c. *Gangren*

Stadium 4: ganggrein sebagian, menyebar hingga sebagian dari jari kaki, kulit sekitarnya selulitis, gangren lembab/kering.

Stadium 5: seluruh kaki dalam kondisi nekrotik dan gangren.

Menurut *University of Texas* (UT sistem), stadium luka diabetes mellitus tersaji dalam tabel berikut ini (Firman, 2009: 3-5)

Tabel 2.2 Stadium luka diabetes menurut *University of Texas* (UT System)

Tahapan	Derajat			
	0	1	2	3
A	Pre atau post lesi ulkus, epitelisasi	Luka superficial, Tidak termasuk tendon, tulang, dan fascia	Luka menyebar ke tendon dan fascia	Luka menyebar ke tulang dan ke persendian
B	Infeksi	Infeksi	Infeksi	Infeksi
C	Iskemia	Iskemia	Iskemia	Iskemia
D	Infeksi dan Iskemia	Infeksi dan Iskemia	Infeksi dan Iskemia	Infeksi dan Iskemia

Keterangan :

Derajat 0 (resiko rendah) : tanpa neuropati sensori;

Derajat 1 (resiko moderat) : neuropati sensori;

Derajat 2 (resiko tinggi) : neuropati sensori, penyakit vaskuler perifer dan atau deformitas kaki;

Derajat 3 (resiko sangat tinggi) : ulkus kaki/amputasi

Berdasarkan hasil penelitian menunjukkan bahwa klasifikasi berdasarkan UT *system* lebih baik dibandingkan menurut Wagner dalam menilai prediksi apa yang akan terjadi seperti peningkatan stadium luka, penilaian derajat luka yang dihubungkan dengan resiko terjadinya amputasi dan lamanya penyembuhan luka (Firman, 2009: 3-5).

Kemudahan yang ingin diperkenalkan untuk menilai derajat keseriusan luka adalah menilai warna dasar luka. Sistem ini diperkenalkan dengan sebutan RYB (*Red, Yellow, Black*) atau merah, kuning dan hitam (Arisanti, 2013: 65-66), yaitu:

1) *Red* / Merah

Merupakan luka bersih, dengan banyak vaskularisasi, karena mudah berdarah. Tujuan perawatan luka dengan warna dasar merah adalah mempertahankan lingkungan luka dalam keadaan lembab dan mencegah terjadinya trauma dan perdarahan.

2) *Yellow* / Kuning

Luka dengan warna dasar kuning atau kuning kehijauan adalah jaringan nekrosis. Tujuan perawatannya adalah dengan meningkatkan sistem autolisis debridement agar luka berwarna merah, *absorb eksudate*, menghilangkan bau tidak sedap dan mengurangi kejadian infeksi.

3) *Black / Hitam*

Luka dengan warna dasar hitam adalah jaringan nekrosis, merupakan jaringan avaskularisasi. Tujuan perawatannya adalah sama dengan warna dasar kuning yaitu warna dasar luka menjadi merah.

5. Tanda dan Gejala

Tanda dan gejala ulkus diabetika (Arisanti, 2013: 68) yaitu :

- a. Sering kesemutan.
- b. Nyeri kaki saat istirahat.
- c. Sensasi rasa berkurang.
- d. Kerusakan Jaringan (nekrosis).
- e. Penurunan denyut nadi arteri dorsalis pedis, tibialis dan poplitea.
- f. Kaki menjadi atrofi, dingin dan kuku menebal.
- g. Kulit kering.

6. Diagnosis Ulkus diabetik

Diagnosis ulkus diabetik menurut Tarwoto (2012: 205) meliputi :

- a. Pemeriksaan Fisik : inspeksi kaki untuk mengamati terdapat luka atau ulkus pada kulit atau jaringan tubuh pada kaki, pemeriksaan sensasi vibrasi/rasa berkurang atau hilang, palpasi denyut nadi arteri dorsalis pedis menurun atau hilang. Pemeriksaan Doppler ultrasound adalah penggunaan alat untuk memeriksa aliran darah arteri maupun vena. Pemeriksaan ini untuk mengidentifikasi tingkat gangguan pada pembuluh darah arteri

maupun vena. Dengan pemeriksaan yang akurat dapat membantu proses perawatan yang tepat. Pemeriksaan ini sering disebut dengan Ankle Brachial Pressure Index. Pada kondisi normal, tekanan sistolik pada kaki sama dengan di tangan atau lebih tinggi sedikit. Pada kondisi terjadi gangguan di area kaki, vena ataupun arteri, akan menghasilkan tekanan sistolik yang berbeda. Hasil pemeriksaan yang akurat dapat membantu diagnostic ke arah gangguan vena atau arteri sehingga manajemen perawatan juga berbeda.

- b. Pemeriksaan Penunjang : X-ray, EMG dan pemeriksaan laboratorium untuk mengetahui apakah ulkus diabetik menjadi infeksi dan menentukan kuman penyebabnya.

7. Penatalaksanaan ulkus diabetik

Frykberg, et al (2006) menyatakan tujuan utama penatalaksanaan ulkus diabetik adalah mencapai penutupan luka secepatnya. Mengatasi ulkus kaki diabetik dan menurunkan kejadian berulang dapat menurunkan kemungkinan amputasi pada ekstremitas bagian bawah pasien DM (Tarwoto, 2012: 230).

Asosiasi penyembuhan luka mendefinisikan luka kronik adalah luka yang mengalami kegagalan dalam proses penyembuhan sesuai dengan yang seharusnya dalam mencapai integritas anatomi dan fungsinya, terjadi pemanjangan proses inflamasi dan kegagalan dalam reepitelisasi dan memungkinkan kerusakan lebih jauh dan infeksi. Frykberg, et al. (2006)

menyatakan area penting dalam manajemen ulkus kaki diabetik meliputi manajemen komorbiditi, evaluasi status vaskuler dan tindakan yang tepat pengkajian gaya hidup/faktor psikologi, pengkajian dan evaluasi ulser, manajemen dasar luka dan menurunkan tekanan (Tarwoto, 2012: 230).

a. Manajemen komorbiditi.

DM merupakan penyakit multi organ, semua komorbiditi yang mempengaruhi penyembuhan luka harus dikaji dan dimanajemen, multidisplin untuk mencapai tujuan yang optimal pada ulkus kaki diabetik. Beberapa komorbiditi yang mempengaruhi penyembuhan luka meliputi hiperglikemia dan penyakit vaskuler (Tarwoto, 2012: 228).

b. Evaluasi status vaskuler

Perfusi arteri memegang peranan penting dalam penyembuhan luka dan harus dikaji pada pasien dengan ulkus, selama sirkulasi terganggu luka akan mengalami kegagalan penyembuhan dan berisiko amputasi. Adanya insufisiensi vaskuler dapat berupa edema, karakteristik kulit yang terganggu (tidak ada rambut, penyakit kuku, penurunan kelembaban), penyembuhan lambat, ekstremitas dingin, penurunan pulsasi perifer (Tarwoto, 2012: 239).

Bryant dan Nix (2007) menyatakan bahwa pemeriksaan diagnostik studi penting sekali dilakukan pada pasien yang mengalami ulkus kaki. Pemeriksaan ini bertujuan untuk mengetahui secara spesifik abnormalitas

anatomik maupun fungsional dari vaskuler. Pemeriksaan khusus pada vaskular dapat mengidentifikasi komponen-komponen dalam sistem vaskular proses penyakit, proses patologi spesifik, tingkatan lesi pada pembuluh darah dan sejauh mana keparahan kerusakan pembuluh darah. Pemeriksaan diagnostik untuk mengetahui fungsi pembuluh darah meliputi pemeriksaan non invasif dan invasif. Pemeriksaan non invasif meliputi tes sederhana torniquet, plethysmography, ultrasonography atau imaging duplex, pemeriksaan dopler, analisis tekanan segmental, perhitungan TcPO₂ dan *magnetic resonance angiography* (MRA) (Firman, 2009: 6).

c. Pengkajian gaya hidup/faktor psikososial

Gaya hidup dan faktor psikologi dapat mempengaruhi penyembuhan luka. Contoh, merokok, alkohol, penyalahgunaan obat, kebiasaan makan, obesitas, malnutrisi dan tingkat mobilisasi dan aktivitas. Selain itu depresi dan penyakit mental juga dapat mempengaruhi pencapaian tujuan (Arisanti, 2013: 71).

d. Pengkajian dan evaluasi ulkus.

Pentingnya evaluasi secara menyeluruh tidak dapat dikesampingkan. Penemuan hasil pengkajian yang spesifik akan mempengaruhi secara langsung tindakan yang akan dilakukan. Evaluasi awal dan deskripsi yang detail menjadi penekanan meliputi lokasi, ukuran, kedalaman, bentuk,

inflamasi, edema, eksudat (kualitas dan kuantitas), tindakan terdahulu, durasi, kalus, maserasi, eritema dan kualitas dasar luka (Arisanti, 2013: 71).

e. Manajemen jaringan/tindakan dasar ulkus.

Tujuan dari debridemen adalah membuang jaringan mati atau jaringan yang tidak penti. Debridemen jaringan nekrotik merupakan komponen integral dalam penatalaksanaan ulkus kronik agar ulkus mencapai penyembuhan. Proses debridemen dapat dengan cara pembedahan, enzimatis, autolitik, mekanik, dan biological (larva).

Kelembaban akan mempercepat proses reepitelisasi pada ulkus. Keseimbangan kelembaban ulkus meningkatkan proses autolisis dan granulasi. Untuk itu diperlukan pemilihan balutan yang menjaga kelembaban luka. Dalam pemilihan jenis balutan, sangat penting bahwa tidak ada balutan yang paling tepat terhadap semua kaki diabetik (Delmas, 2006: 2).

Terkait dengan ikhtiar atau upaya mencari penyembuhan atau perawatan atas penyakit yang di derita setiap manusia, merupakan salah satu daripada hak asasi dari setiap individu manusia karena sesuai dengan fitrah manusia atas rahmat kesehatan dari Allah SWT sebagai langkah untuk memantapkan diri menegakkan agama Islam.

Sebagaimana Hadits Rasulullah saw yang diriwayatkan oleh Ashabus Sunan yang bunyinya (Mahir Hasan Mahmud, 2007)

تَدَاوُوا فَإِنَّ اللَّهَ لَمْ يَضَعْ دَاءً إِلَّا وَضَعَ لَهُ دَوَاءً غَيْرَ دَاءٍ وَاحِدٍ الْهَرَمُ

Artinya:

“Berobatlah kamu wahai manusia, karena sesungguhnya Allah tidak menurunkan suatu penyakit tanpa menurunkan obatnya, kecuali penyakit tua (mati).”

C. Tahapan Penyembuhan Luka

1. Tahap haemostasis dan koagulasi/penghentian perdarahan (Arisanti, 2013: 89), terdapat beberapa proses berikut ini:
 - a) Hemostasis adalah proses dimana darah dalam sistem sirkulasi tergantung dari kontribusi dan interaksi dari 5 faktor yaitu dinding pembuluh darah, trombosit, faktor koagulasi, sistem fibrinolisis, dan inhibitor. Hemostasis bertujuan untuk menjaga agar darah tetap cair di dalam arteri dan vena, mencegah kehilangan darah karena luka, memperbaiki aliran darah selama proses penyembuhan luka. Hemostasis juga bertujuan untuk menghentikan dan mengontrol perdarahan dari pembuluh darah yang terluka.
 - b) Terjadi beberapa saat setelah luka
 - c) Timbul vasokonstriksi pembuluh darah
 - d) Terjadi pembentukan bekuan darah oleh trombosit dan thromboplastin
2. Tahap peradangan (inflamasi)/pembersihan luka dari bakteri dan jaringan mati (Arisanti, 2013: 90), terdapat hal-hal berikut ini:

- a) Inflamasi terjadi 1 jam setelah luka sampai hari kedua atau ketiga.
 - b) Melibatkan PMN (*Poly morfo nuclear*) dan makrofag untuk membersihkan bakteri dan debris.
 - c) Ciri-ciri luka: tampak kemerahan, bengkak/edema, nyeri, teraba hangat, drainase yang keluar berupa plasma
3. Tahap proliferasi/perbaikan jaringan (Arisanti, 2013: 90), berkaitan dengan hal-hal berikut ini:

Proliferasi terjadi hari ke-2 atau ke-3 setelah luka, terdiri dari angiogenesis, deposisi kolagen, pembentukan granulasi, epitelisasi, dan kontraksi.

- a) Angiogenesis, merupakan pembentukah pembuluh darah baru dengan bantuan sel epitelial dan fibroblast.
- b) Deposisi kolagen, merupakan pembentukan jaringan kolagen sebagai pembentuk jaringan ikat pada luka, berlangsung sampai minggu ke-2 dan ke-4.
- c) Pembentukan granulasi, terjadi pada hari ke-2 sampai ke-5 setelah luka, dibentuk oleh fibroblas yang mengalami proliferasi dan maturasi.
- d) Epitelisasi, dimana jaringan granulasi memudahkan terjadinya re-epitelisasi, terjadi setelah hari ke-5.
- e) Kontraksi, merupakan bagian yang penting pada penyembuhan luka, terjadi setelah hari ke-7, dan melibatkan myofibroblast.

4. Tahap maturasi/remodeling (Arisanti, 2013: 91):
 - a) Terjadi pembentukan dan penghancuran kolagen.
 - b) Bekas luka yang semula tebal, keras dan merah, menjadi tipis, lebih elastis dan warnanya.
 - c) Lamanya tergantung ukuran luka dan kondisi luka.
 - d) Merupakan fase pemulihan jaringan ikat luka dan pembentukan otot.
 - e) Jika tidak terbentuk maka luka akan menjadi luka kronis, karena faktor pembuluh darah.

D. Faktor-Faktor Yang Berpengaruh Pada Penyembuhan Ulkus Diabetikum

Faktor-faktor yang berpengaruh terhadap proses penyembuhan luka adalah

1. Usia

Manusia mengalami perubahan fisiologis yang secara drastis menurun dengan cepat setelah usia 45 tahun. Proses penyembuhan luka akan lebih lama seiring dengan peningkatan usia. Faktor yang mempengaruhi adalah jumlah elastin yang menurun dan proses regenerasi kolagen yang berkurang akibat penurunan metabolisme sel. Sel kulit pun berkurang keelastisitasannya diakibatkan dari menurunnya cairan vaskularisasi di kulit dan berkurangnya kelenjar lemak yang semakin mengurangi elastisitas kulit. Kulit yang tidak elastis akan mengurangi kemampuan regenerasi sel ketika luka akan dan mulai menutup sehingga dapat memperlambat penyembuhan luka (Nugroho, 2008: 47).

Faktor usia memanglah sangat menentukan terhadap angka kejadian ulkus diabetikum. Kelompok lansia (45 - \geq 90 tahun) memiliki resiko yang tinggi menderita ulkus diabetikum. Tidak hanya kelompok lansia yang memiliki resiko tinggi terkena ulkus diabetikum, bahkan kelompok usia dewasa pun dalam hal ini kelompok usia dewasa akhir (35 - 44 tahun) memiliki resiko terkena ulkus diabetikum. Menurut WHO, pola hidup yang tidak sehat saat ini memiliki resiko yang sangat untuk terkenanya Diabetes Mellitus pada penduduk dunia. Berat badan berlebih, makanan cepat saji, pola hidup tidak sehat yang kurang berolahraga, merokok, dan mengonsumsi alkohol merupakan pintu besar terkenanya Diabetes Mellitus pada setiap orang bahkan berkomplikasi pada ulkus gangrene, amputasi, dan kematian (Nugroho, 2008: 48)

Komplikasi kaki diabetik dapat terjadi 10-15 tahun sejak didiagnosa DM. Faktor resiko usia yang terkena DM tipe 2 adalah usia 45 tahun (American Diabetes Association, 2005). WHO mengatakan individu yang berusia setelah 30 tahun akan mengalami kenaikan kadar glukosa darah 1-2 mg/dl/ pada saat puasa dan akan naik 5,6-13 mg/dl pada 2 jam setelah makan sehingga secara langsung akan meningkatkan gula darah (Sudoyo, Setiyohadi, Alwi, Simadibrata, & Setiati, 2009). Dapat dikatakan bahwa usia yang rentan mengalami kelambatan dalam penyembuhan luka pada ulkus diabetikum adalah usia lansia, dimana Hastuti (2008) dalam penelitiannya bahwa

sebagian besar responden yang mengalami ulkus diabetikum pada kelompok rentang usia 55-59 tahun karena pada usia ini fungsi tubuh secara fisiologis menurun.

2. Jenis Kelamin

Taylor (2008) mengemukakan penyebab banyaknya angka kejadian luka berawal dari kejadian DM pada perempuan karena terjadinya penurunan hormone estrogen akibat *menopause*. Hormon estrogen dan progesterone dapat mempengaruhi sel-sel untuk merespon insulin karena setelah perempuan mengalami menopause perubahan kadar hormon akan memicu naik turunnya kadar gula darah. Peningkatan kadar glukosa yang diakibatkan karena penumpukan glukosa mengakibatkan terhambatnya aliran nutrisi ke permukaan sel pada pembuluh darah, hal ini menyebabkan tidak adanya zat nutrisi lain yang menyuplai sel selain glukosa (Mayoclinic, 2010: 237).

3. Stadium luka diabetes

Pengkajian mengenai stadium luka dilakukan untuk menentukan pelaksanaan berikutnya yang tepat pada pasien. Ulkus diabetikum merupakan luka kronis yang tidak gampang sembuh diakibatkan karena terganggunya penyembuhan luka oleh faktor sistemik, lokal, dan lainnya (Arisanti,2013: 85).

Stadium luka diabetes dibedakan berdasarkan empat tingkatan, yaitu

- a) Stadium I : luka kemerahan dan tidak merusak epidermis
- b) Stadium II : luka memisahkan epidermis dan dermis
- c) Stadium III : luka hingga sebagian hypodermis, berbentuk *cavity* (rongga)
- d) Stadium IV : luka hingga hipodermis hilang, mengenai tulang, otot, dan tendon

Selain pengkajian stadium luka, pengkajian dari warna dasar luka juga sangat mendukung dalam proses penyembuhan ulkus diabetikum (Irma, 2013). Warna dasar luka memperlihatkan gambaran fisik kondisi luka yang real. Penilaian warna dasar luka didasarkan pada :

- a) Warna merah merupakan ciri dari jaringan granulasi dan granulasi baik.
- b) Warna kuning merupakan jaringan mati *slough* (lunak) dengan vaskularisasi buruk.
- c) Warna hitam nekrotik (keras)/ *eschar* dan vaskularisasi buruk
- d) Warna pink merupakan jaringan epitel halus

4. Lama perawatan luka

Perawatan luka merupakan usaha yang dilakukan terhadap tubuh yang bertujuan pada proses pemulihan yang kompleks dan dinamis yang menghasilkan pemulihan anatomi dan fungsi secara terus menerus (Arisanti,2013: 85).

Penyembuhan terhadap luka terkait dengan bagaimana perawatan luka yang baik yaitu bagaimana regenerasi sel sampai fungsi organ tubuh kembali pulih, ditunjukkan dengan tanda-tanda dan respon yang berurutan dimana sel secara bersama-sama berinteraksi, melakukan tugas dan berfungsi secara normal. Idealnya luka yang sembuh kembali normal secara struktur anatomi, fungsi dan penampilan (Arisanti, 2013: 86).

Arisanty (2013: 86-87) menyatakan bahwa saat ini perawatan luka dilakukan dengan tertutup untuk dapat tercapai keadaan yang lembab (*moist*) atau *moisture balance* telah dapat diterima secara universal sebagai standar baku untuk berbagai luka. Alasan yang rasional teori perawatan luka dalam suasana lembab adalah

a) Fibrinolisis

Fibrin yang terbentuk pada luka khoronis dapat dengan cepat dihilangkan (*fibrinolitik*) oleh *netrofil* dan sel *endotel* dalam suasana lembab.

b) Angiogenesis

Keadaan hipoksi pada perawatan tertutup akan lebih merangsang cepat *angiogenesis* dan mutu pembuluh darah kapiler. *Angiogenesis* akan bertambah dengan terbentuknya heparin dan tumor *necrosis factor-alpha* (*TNF-alpha*).

- c) Kejadian infeksi lebih rendah dibandingkan dengan perawatan kering (2,6% vs 7,1%).
- d) Pembentukan *growth factor* yang berperan pada proses penyembuhan dipercepat pada suasana lembab.
- e) Percepatan pembentukan sel aktif
- f) Invasi netrofil yang diikuti oleh makrofag, monosit dan limfosit ke daerah luka berfungsi lebih dini.

Menurut Irma (2013: 54) dalam *Wound Care Association* bahwa waktu yang dibutuhkan selama perawatan dalam penyembuhan ulkus diabetikum adalah 2-3 minggu untuk stadium I, 3 minggu-2 bulan untuk stadium II, ≥ 2 bulan untuk stadium III, dan 3-7 bulan untuk stadium IV. Meskipun ada taksiran waktu dalam proses penyembuhan luka hal tersebut masih bersifat relatif karena masih ada hal lain yang mempengaruhi, seperti keadaan *Hygiene* luka, terdapat infeksi luka atau tidak, penggantian balutan, serta teraturnya pasien dalam melakukan perawatan luka.

5. Jadwal perawatan luka

Dalam hal penyembuhan luka, perawatan luka sangatlah penting karena mendorong kemajuan dari perkembangan penyembuhan luka. Jadwal perawatan luka ditetapkan berdasarkan tingkat keparahan luka, sebagai contoh dapat kita angkat dari sisi balutan misalnya saat lukanya mengandung banyak eksudat penggantian balutan berselang 2 hari, sedangkan luka yang

mengandung sedikit ekdudat penggantian balutan berselang 3-4 hari. Kepatuhan terhadap jadwal perawatan luka yang telah ditetapkan oleh terapis merupakan salah satu langkah untuk mempertahankan kondisi lingkungan luka yaitu tetap mempertahankan suasana lembab pada luka bila dipandang dari sisi balutan luka (Suwondo, 2013: 3).

Luka yang terlampau lama dibalut tanpa penggantian balutan dapat menimbulkan maserasi pada luka tersebut serta pada kulit, sedangkan pada luka yang rentang waktu penggantian balutannya sangat dekat dapat menyebabkan efektifitas *topical therapy* pada luka tidak maksimal. Terhadap jadwal perawatan pun dapat meningkatkan kontrol terhadap ulkus diabetikum yang diderita serta edukasi terhadap pasien dan keluarganya (Suwondo, 2013: 4).

E. Kerangka Konsep

Vareabel Independen

Variabel Dependen

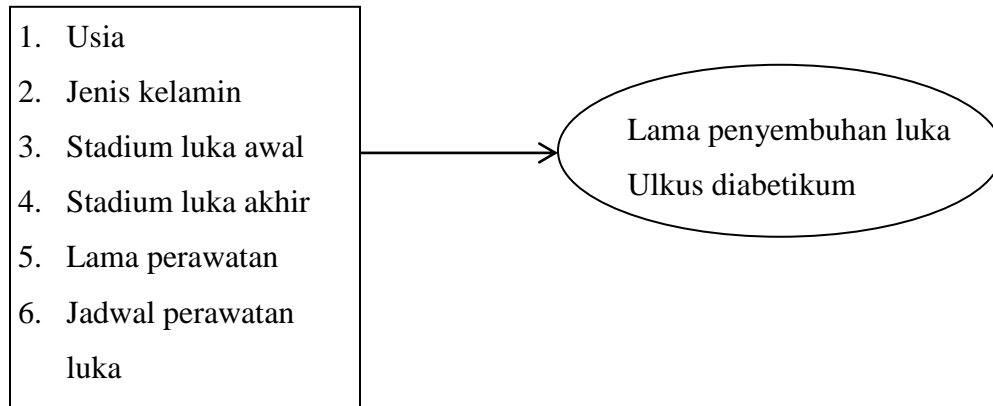

Keterangan:

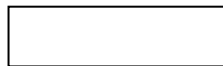

: Variabel independen yang diteliti



: Variabel Dependen

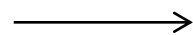

: Penghubung Variabel

Bagan 2.2 Kerangka Konsep Penelitian

BAB III

METODOLOGI PENELITIAN

A. Desain Penelitian

Penelitian ini dilakukan dengan menggunakan desain deskriptif analisis dengan pendekatan *cross sectional* yaitu penelitian atau pengamatannya dilaksanakan secara simultan pada satu waktu (sekali waktu) untuk mengetahui faktor-faktor yang mempengaruhi penyembuhan luka pada pasien ulkus diabetikum di Rumah Perawatan ETN Centre Makassar Tahun 2014.

B. Populasi dan Sampel

1. Populasi Penelitian

Populasi yang menjadi fokus penelitian ini adalah pasien dengan ulkus yang mendapatkan perawatan luka di Rumah Perawatan ETN Centre Makassar Tahun 2014 yang berjumlah 124 orang.

2. Sampel Penelitian

Sampel dalam penelitian ini adalah semua pasien dengan ulkus diabetikum yang berkunjung atau mendapat kunjungan perawatan luka dari Rumah Perawatan ETN Centre Makassar Tahun 2014 sebanyak 85 orang atau 68.5 % dari jumlah populasi.

Kriteria Inklusi : data pasien ulkus diabetikum yang telah menjalani perawatan pada tahun 2014 di Rumah Perawatan ETN Centre Makassar

Teknik Pengambilan Sampel

Dalam penelitian ini, teknik sampling yang digunakan secara *non probability (non random) sampling* dengan teknik total sampling yaitu teknik penentuan sampel dengan mengambil seluruh objek kategori penelitian sebagai responden atau sampel (Notoatmodjo, 2005: 33).

C. Lokasi dan Waktu Penelitian

Lokasi penelitian dilaksanakan di Rumah Perawatan ETN Centre Makassar. Adapun waktu penelitian yaitu 12-13 Januari 2015.

D. Pengumpulan Data

Penelitian ini dilakukan di Rumah Perawatan ETN Centre Makassar pada tanggal 12-13 Januari 2015. Objek penelitian dalam penelitian ini adalah data pasien yang mengalami ulkus diabetikum yang menjalani perawatan dari bulan Januari hingga Desember tahun 2014. Jumlah pasien ulkus diabetikum yang menjalani perawatan sebanyak 85 orang.

Data pasien ulkus diabetikum didapatkan dengan melakukan observasi. Observasi yang digunakan pada penelitian ini menggunakan *Category system* berupa pengamatan terhadap hal-hal yang berkaitan dengan kategori variabel yang telah ditentukan yaitu umur, jenis kelamin, stadium luka, dan jadwal perawatan luka. Setelah data terkumpul, maka data tersebut disusun dalam master tabel data dan diolah dengan menggunakan aplikasi program SPSS.

E. Sumber Data

Sumber data yaitu Data Sekunder

Data sekunder merupakan data yang diperoleh dan dikumpulkan peneliti dari sumber yang telah ada. Data sekunder dalam penelitian ini diperoleh dengan menelaah secara keseluruhan buku status rahasia pasien di Rumah Perawatan ETN Centre Makassar tahun 2014 berkaitan dengan variable yang diteliti.

F. Instrumen Penelitian

Untuk mendapatkan informasi yang diinginkan, peneliti menggunakan tehnik observasi dalam bentuk *Category system* yaitu pengumpulan data berdasarkan variabel pengamatan yang diinginkan. Lembar observasi data pasien ulkus diabetikum pada tahun 2014 di Rumah Perawatan ETN Centre Makassar sebagai instrumen pengumpulan data yang dikembangkan berdasarkan literatur tentang faktor yang mempengaruhi lama penyembuhan luka pada pasien ulkus diabetikum dengan materi isi mencakup data demografi, usia, jenis kelamin, stadium luka, dan jadwal perawatan luka yang mempengaruhi lama perawatan pasien ulkus diabetikum.

Untuk menentukan skoring faktor-faktor yang mempengaruhi lama penyembuhan ulkus diabetikum dicantumkan beberapa kategori.

1. Usia, ditentukan berdasarkan data pasien apakah termasuk dalam kelompok usia dewasa akhir atau termasuk pada kelompok lansia yaitu:

1= Usia Dewasa Akhir (35 - 44 tahun)

2= Lansia (45 - \geq 90 tahun)

2. Jenis kelamin, ditentukan dengan data pasien apakah berjenis kelamin Perempuan atau Laki-laki, yaitu:
 - 1= Laki-laki
 - 2= Perempuan
3. Stadium luka awal perawatan, ditentukan berdasarkan:
 - 1= Stadium I – Stadium II
 - 2= Stadium III – Stadium IV
4. Stadium luka akhir perawatan, ditentukan berdasarkan:
 - 1= Stadium IV – Stadium II
 - 2= Stadium I - Sembuh
5. Lama perawatan luka, ditentukan berdasarkan klasifikasi:
 - 1= 1-24 Minggu
 - 2= 25-48 Minggu
6. Jadwal perawatan luka, ditentukan berdasarkan data lama perawatan luka pasien teratur atau tidak teratur, yaitu:
 - 1= Teratur
 - 2= Tidak teratur

G. Pengolahan Data dan Analisis Data

1. Pengolahan Data

Data yang dikumpulkan dari hasil dokumentasi dari pengukuran kemudian diolah dengan tahap-tahap sebagai berikut:

a. *Editing*

Langkah ini dilakukan dengan maksud mengantisipasi kesalahan dari data yang dikumpulkan, juga memonitor jangan sampai terjadi kekosongan dari data yang dibutuhkan.

b. *Coding*

Merupakan usaha untuk mengelompokkan data menurut variabel penelitian. *Coding* dilakukan untuk mempermudah dalam proses tabulasi dan analisa data selanjutnya.

c. *Proccesing*

Merupakan pemrosesan data yang dilakukan dengan cara meng-*entry* data dari lembar observasi ke paket program computer.

d. *Cleaning*

Merupakan pengecekan kembali data yang sudah di *entry* dengan missing data, variasi data dan konsistensi data.

2. Analisis Data

Dalam penelitian ini, data yang sudah terkumpul selanjutnya diolah dan dianalisis dengan teknik statistik. Proses pemasukan data dan pengolahan data menggunakan aplikasi perangkat lunak komputer dengan menggunakan program perangkat lunak komputer.

a. Analisa Univariat

Analisa Univariat dilakukan terhadap variabel dari hasil penelitian, analisa ini akan menghasilkan distribusi dan frekuensi dari tiap variabel yang diteliti.

a. Analisa Bivariat

Untuk melihat tiap-tiap variable independen dengan variable dependen maka digunakan uji statistik *chi-square alternate fisher*, dimana hipotesis alternatif diterima jika $p_value < 0,05$. Analisis ini dilakukan dengan menggunakan sistem komputerisasi SPSS.

H. Etika Penelitian

Menurut Yurisa (2008) dalam bukunya Etika Penelitian Kesehatan, bahwasanya Komite Nasional Etika Penelitian telah membagi empat etika yang harus ada dalam melakukan penelitian kesehatan yaitu:

1. Menghormati harkat dan martabat manusia (*respect for human dignity*).

Peneliti perlu mempertimbangkan hak-hak subyek untuk mendapatkan informasi yang terbuka berkaitan dengan jalannya penelitian serta memiliki kebebasan menentukan pilihan dan bebas dari paksaan untuk berpartisipasi dalam kegiatan penelitian (*autonomy*). Beberapa tindakan yang terkait dengan prinsip menghormati harkat dan martabat manusia adalah peneliti mempersiapkan formulir persetujuan subyek (*informed consent*).

2. Menghormati privasi dan kerahasiaan subyek penelitian (*respect for privacy and confidentiality*).

Setiap manusia memiliki hak-hak dasar individu termasuk privasi dan kebebasan individu. Pada dasarnya penelitian akan memberikan akibat terbukanya informasi individu termasuk informasi yang bersifat pribadi. Sedangkan, tidak semua orang menginginkan informasinya diketahui oleh orang lain, sehingga peneliti perlu memperhatikan hak-hak dasar individu tersebut. Dalam aplikasinya, peneliti tidak boleh menampilkan informasi mengenai identitas baik nama maupun alamat asal subyek dalam kuesioner dan alat ukur apapun untuk menjaga anonimitas dan kerahasiaan identitas subyek. Peneliti dapat menggunakan koding (inisial atau *identification number*) sebagai pengganti identitas responden.

3. Keadilan dan inklusivitas (*respect for justice and inclusiveness*).

Prinsip keadilan memiliki konotasi keterbukaan dan adil. Untuk memenuhi prinsip keterbukaan, penelitian dilakukan secara jujur, hati-hati, profesional, berperikemanusiaan, dan memperhatikan faktor-faktor ketepatan, keseksamaan, kecermatan, intimitas, psikologis serta perasaan religius subyek penelitian. Lingkungan penelitian dikondisikan agar memenuhi prinsip keterbukaan yaitu kejelasan prosedur penelitian.

Keadilan memiliki bermacam-macam teori, namun yang terpenting adalah bagaimanakah keuntungan dan beban harus didistribusikan di antara anggota kelompok masyarakat. Prinsip keadilan menekankan sejauh mana

kebijakan penelitian membagikan keuntungan dan beban secara merata atau menurut kebutuhan, kemampuan, kontribusi dan pilihan bebas masyarakat. Sebagai contoh dalam prosedur penelitian, peneliti mempertimbangkan aspek keadilan gender dan hak subyek untuk mendapatkan perlakuan yang sama baik sebelum, selama, maupun sesudah berpartisipasi dalam penelitian.

4. Memperhitungkan manfaat dan kerugian yang ditimbulkan (*balancing harms and benefits*)

Peneliti melaksanakan penelitian sesuai dengan prosedur penelitian guna mendapatkan hasil yang bermanfaat semaksimal mungkin bagi subyek penelitian dan dapat digeneralisasikan di tingkat populasi (*beneficence*). Peneliti meminimalisasi dampak yang merugikan bagi subyek (*nonmaleficence*). Apabila intervensi penelitian berpotensi mengakibatkan cedera atau stres tambahan maka subyek dikeluarkan dari kegiatan penelitian untuk mencegah terjadinya cedera, kesakitan, stres, maupun kematian subyek penelitian.

I. Kerangka kerja

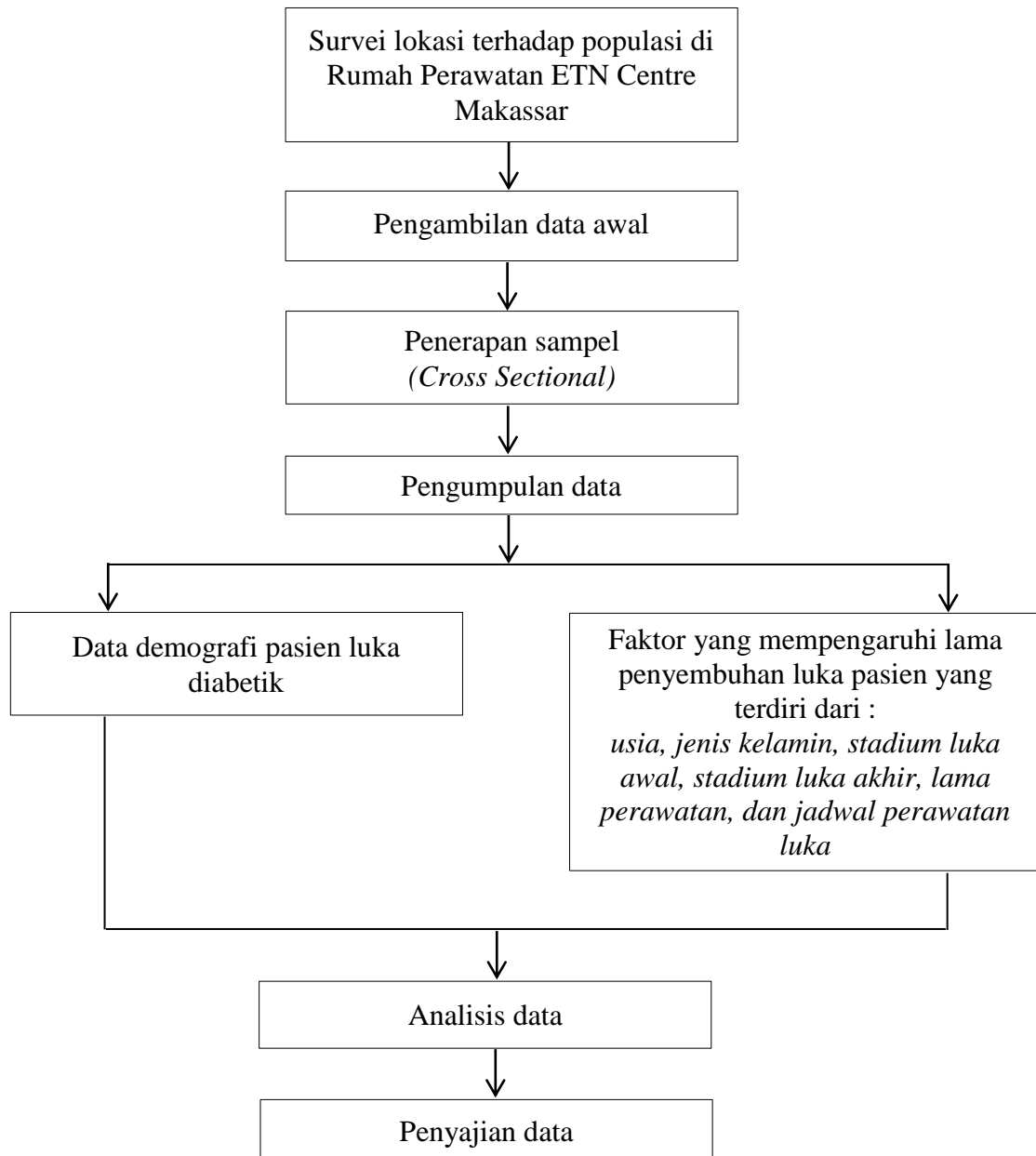

Bagan 3.1 Kerangka Kerja

BAB IV
HASIL DAN PEMBAHASAN

A. Hasil Penelitian

1. Karakteristik responden

a. Distribusi pasien ulkus diabetikum berdasarkan usia

Berdasarkan hasil penelitian, data pasien ulkus diabetikum di Rumah Perawatan ETN Centre Makassar sesuai usia adalah sebagai berikut:

Tabel 4.1
Distribusi frekuensi pasien ulkus diabetikum berdasarkan usia di Rumah Perawatan ETN Centre Makassar Tahun 2014

Usia	<i>F</i>	%
35 - 44 tahun	10	11.8
45 - \geq 90 tahun	75	88.2
Total	85	100

Sumber: Data Sekunder 2015

Distribusi frekuensi data pasien ulkus diabetikum berdasarkan usia seperti yang tersaji pada tabel distribusi di atas menunjukkan bahwa pasien dengan kelompok usia 35 - 44 tahun yaitu sebanyak 10 orang (11.8%), sedangkan kelompok usia 45 - \geq 90 tahun yaitu sebanyak 75 orang (88.2%).

b. Distribusi pasien ulkus diabetikum berdasarkan jenis kelamin

Berdasarkan hasil penelitian, data pasien ulkus diabetikum di Rumah Perawatan ETN Centre Makassar sesuai jenis kelamin adalah sebagai berikut:

Tabel 4.2
Distribusi frekuensi pasien ulkus diabetikum berdasarkan jenis kelamin di Rumah Perawatan ETN Centre Makassar Tahun 2014

Jenis Kelamin	<i>F</i>	%
Laki-laki	32	37.6
Perempuan	53	62.4
Total	85	100

Sumber: Data Sekunder 2015

Distribusi frekuensi data pasien ulkus diabetikum berdasarkan jenis kelamin seperti yang tersaji pada tabel di atas menunjukkan bahwa pasien dengan jenis kelamin perempuan mendominasi jumlah pasien ulkus diabetikum yaitu sebanyak 53 orang (62.4%), sedangkan pasien dengan jenis kelamin laki-laki berjumlah 32 orang (37.6%).

2. Analisis Univariat

a. Jumlah pasien ulkus diabetikum berdasarkan stadium luka awal

Berdasarkan hasil penelitian, data pasien ulkus diabetikum di Rumah Perawatan ETN Centre Makassar yang didistribusikan sebagai berikut

Tabel 4.3

Distribusi frekuensi pasien ulkus diabetikum berdasarkan stadium luka awal perawatan di Rumah Perawatan ETN Centre Makassar Tahun 2014

Stadium Luka	<i>F</i>	%
Stadium I – Stadium II	18	21.2
Stadium III – Stadium IV	67	78.8
Total	85	100

Sumber: Data Sekunder 2015

Distribusi frekuensi data pasien ulkus diabetikum berdasarkan stadium luka di awal perawatan seperti yang tersaji pada tabel di atas menunjukkan bahwa pasien dengan tingkatan Stadium I – Stadium II sebanyak 18 orang (21.2%) dan pada Stadium III – Stadium IV sebanyak 67 orang (78.8%) sekaligus sebagai tingkatan yang paling banyak dialami oleh pasien ulkus diabetikum di Rumah Perawatan ETN Centre Makassar.

b. Jumlah pasien ulkus diabetikum berdasarkan stadium luka akhir

Berdasarkan hasil penelitian, data pasien ulkus diabetikum di Rumah Perawatan ETN Centre Makassar yang didistribusikan sebagai berikut

Tabel 4.4

Distribusi frekuensi pasien ulkus diabetikum berdasarkan stadium luka akhir perawatan di Rumah Perawatan ETN Centre Makassar Tahun 2014

Stadium luka	<i>F</i>	%
Stadium IV – Stadium II	66	77.6
Stadium I – Sembuh	19	22.4
Total	85	100

Sumber: Data Sekunder 2015

Distribusi frekuensi data pasien ulkus diabetikum berdasarkan perawatan luka diakhir terapi seperti yang tersaji pada tabel di atas menunjukkan jumlah peningkatan kemajuan stadium luka pasien ulkus diabetikum dan kesembuhannya. Pasien yang tetap dalam kondisi Stadium IV hingga Stadium II yang tetap atau yang telah mengalami kemajuan kondisi luka adalah sebanyak 66 orang (77.6%), sedangkan jumlah pasien yang berada pada Stadium I hingga yang mengalami kesembuhan yaitu sebanyak 19 orang (22.4%).

c. Distribusi pasien ulkus diabetikum berdasarkan lama perawatan luka

Berdasarkan hasil penelitian, data pasien ulkus diabetikum di Rumah Perawatan ETN Centre Makassar sesuai lama perawatan adalah sebagai berikut

Tabel 4.5
Distribusi frekuensi pasien ulkus diabetikum berdasarkan lama perawatan luka di Rumah Perawatan ETN Centre Makassar Tahun 2014

Lama Perawatan	F	%
1 – 24 Minggu	82	96.5
25 - 48 Minggu	3	3.5
Total	85	100

Sumber: Data Sekunder 2015

Distribusi frekuensi data pasien ulkus diabetikum berdasarkan lama perawatan luka seperti yang tersaji pada tabel di atas menunjukkan bahwa pasien dengan lama perawatan 1-24 minggu sebanyak 82 orang (96.5%),

dan pasien dengan lama perawatan 25-48 minggu sebanyak 3 orang (3.5%).

d. Distribusi pasien ulkus diabetikum berdasarkan jadwal perawatan luka

Pasien ada yang mengikuti jadwal perawatan luka secara teratur dan tidak teratur, sebagaimana didistribusikan sebagai berikut:

Tabel 4.6
Distribusi frekuensi pasien ulkus diabetikum berdasarkan jadwal perawatan luka di Rumah Perawatan ETN Centre Makassar Tahun 2014

Jadwal Perawatan Luka	F	%
Teratur	74	87.1
Tidak teratur	11	12.9
Total	85	100

Sumber: Data Sekunder 2015

Distribusi frekuensi data pasien ulkus diabetikum berdasarkan jadwal perawatan luka seperti yang tersaji pada tabel di atas menunjukkan bahwa pasien yang menjalani perawatan secara teratur terhadap ulkus diabetikum adalah sebanyak 74 orang (87.1%) sedangkan yang tidak teratur menjalani perawatan luka adalah sebanyak 11 orang (12.9%).

3. Analisis Bivariat

a. Pengaruh faktor usia terhadap lama perawatan dalam penyembuhan ulkus diabetikum

Tabel 4.7
Distribusi pengaruh faktor usia terhadap lama perawatan dalam penyembuhan ulkus diabetikum di Rumah Perawatan ETN Centre Makassar Tahun 2014

		Lama perawatan				<i>p</i> -Value
		1-24 Minggu		25-48 Minggu		
		n	%	n	%	
Usia	35-44 tahun	10	12.2	0	0	0.684
	45-≥90 tahun	72	87.8	3	100.0	
Total		82	100.0	3	100.0	

Uji statistik chi-square alternate fisher

Berdasarkan tabel 4.7 di atas tentang pengaruh faktor usia terhadap lama perawatan dalam penyembuhan ulkus diabetikum di Rumah Perawatan ETN Centre Makassar tahun 2014 dapat didistribusikan bahwa terdapat 82 orang pasien yang menjalani perawatan luka selama 1-24 minggu yang terdiri dari 10 orang (12.2%) berusia 35-44 tahun dan 72 orang (87.8%) yang berusia 45-≥90 tahun. Serta terdapat 3 orang pasien yang menjalani perawatan luka selama 25-48 minggu yang terdiri dari 3 orang (100%) yang berusia 45-≥90 tahun dan tidak terdapat pasien yang berusia 35-44 tahun.

Dari hasil analisis data menggunakan uji statistik *chi-square alternate fisher* diperoleh nilai $p = 0.684 > \alpha = 0.05$ maka dapat

disimpulkan bahwa H_a ditolak dan H_0 diterima yang berarti faktor usia tidak berpengaruh terhadap lama perawatan dalam penyembuhan ulkus diabetikum di Rumah Perawatan ETN Centre Makassar Tahun 2014

b. Pengaruh faktor jenis kelamin terhadap lama perawatan dalam penyembuhan ulkus diabetikum

Tabel 4.8
Distribusi pengaruh faktor jenis kelamin terhadap lama perawatan dalam penyembuhan ulkus diabetikum di Rumah Perawatan ETN Centre Makassar Tahun 2014

		Lama perawatan				<i>p</i> -Value
		1-24 Minggu		25-48 Minggu		
		n	%	n	%	
Jenis Kelamin	Laki-laki	31	37.8	1	33.3	0.684
	Perempuan	51	62.2	2	66.7	
Total		82	100.0	3	100.0	

Uji statistik chi-square alternate fisher

Berdasarkan tabel 4.8 di atas tentang pengaruh faktor jenis kelamin terhadap lama perawatan dalam penyembuhan ulkus diabetikum di Rumah Perawatan ETN Centre Makassar tahun 2014 dapat didistribusikan bahwa terdapat 82 orang pasien yang menjalani perawatan luka selama 1-24 minggu yang terdiri dari 31 pasien (37.8%) berjenis kelamin laki-laki dan 51 pasien (62.2%) berjenis kelamin perempuan. Serta terdapat 3 pasien yang menjalani perawatan luka selama 25-48 minggu yang terdiri dari 1 pasien (33.3%) berjenis kelamin laki-laki dan terdapat 2 pasien (66.7%) berjenis kelamin perempuan.

Dari hasil analisis data menggunakan uji statistik *chi-square alternate fisher* diperoleh nilai $p = 0.684 > \alpha = 0.05$ maka dapat disimpulkan bahwa H_a ditolak dan H_0 diterima yang berarti faktor jenis kelamin tidak berpengaruh terhadap lama perawatan dalam penyembuhan ulkus diabetikum di Rumah Perawatan ETN Centre Makassar Tahun 2014.

c. Pengaruh faktor stadium luka di awal perawatan terhadap lama penyembuhan ulkus diabetikum

Tabel 4.9
Distribusi pengaruh faktor stadium luka di awal perawatan terhadap lama penyembuhan ulkus diabetikum di Rumah Perawatan ETN Centre Makassar Tahun 2014

		Lama perawatan				<i>p</i> -Value
		1-24 Minggu		25-48 Minggu		
		n	%	n	%	
Stadium luka awal	Stadium I-II	18	22.0	0	0.0	0.485
	Stadium III-IV	64	78.0	3	100.0	
Total		82	100.0	3	100.0	

Uji statistik chi-square alternate fisher

Berdasarkan tabel 4.9 di atas tentang pengaruh faktor stadium luka di awal perawatan terhadap lama penyembuhan ulkus diabetikum di Rumah Perawatan ETN Centre Makassar tahun 2014 dapat didistribusikan bahwa terdapat 82 pasien yang menjalani perawatan luka selama 1-24 minggu yang terdiri dari 18 pasien (22.0%) memiliki ulkus yang berada pada Stadium I-II dan 64 pasien (78.0%) memiliki ulkus yang berada pada

Stadium III-IV. Serta terdapat 3 pasien yang menjalani perawatan luka selama 25-48 minggu yang terdiri dari 3 pasien (100.0%) memiliki ulkus yang berada pada Stadium III-IV dan tidak terdapat pasien (0.0%) yang memiliki ulkus pada Stadium I-II.

Dari hasil analisis data menggunakan uji statistik *chi-square alternate fisher* diperoleh nilai $p = 0.485 > \alpha = 0.05$ maka dapat disimpulkan bahwa H_0 diterima dan H_a ditolak yang berarti faktor stadium luka di awal perawatan tidak berpengaruh terhadap lama penyembuhan ulkus diabetikum di Rumah Perawatan ETN Centre Makassar Tahun 2014.

d. Pengaruh faktor stadium luka akhir perawatan terhadap lama penyembuhan ulkus diabetikum

Tabel 4.10
Distribusi pengaruh faktor stadium luka akhir perawatan terhadap lama penyembuhan ulkus diabetikum di Rumah Perawatan ETN Centre Makassar Tahun 2014

		Lama perawatan				<i>p-Value</i>
		1-24 Minggu		25-48 Minggu		
		n	%	n	%	
Stadium luka akhir	Stadium IV-II	66	80.5	0	0.0	0.010
	Stadium I-Sembuh	16	19.5	3	100.0	
Total		82	100.0	3	100.0	

Uji statistik chi-square alternate fisher

Berdasarkan tabel 4.10 di atas tentang pengaruh faktor stadium luka akhir perawatan terhadap lama penyembuhan ulkus diabetikum di Rumah Perawatan ETN Centre Makassar tahun 2014 dapat didistribusikan bahwa terdapat 82 pasien yang mengalami dan tidak mengalami kemajuan dalam perawatan luka selama 1-24 minggu yang terdiri dari 66 pasien (80.5%) Stadium IV hingga turun ke stadium II dan 16 pasien (19.5%) memiliki ulkus yang berada pada Stadium I hingga menjadi sembuh. Serta terdapat 3 pasien yang menjalani perawatan luka selama 25-48 minggu yang terdiri dari 3 pasien (100.0%) memiliki ulkus yang berada pada Stadium I hingga sembuh dan tidak terdapat pasien (0.0%) yang memiliki ulkus pada Stadium IV-II.

Dari hasil analisis data menggunakan uji statistik *chi-square alternate fisher* diperoleh nilai $p = 0.010 < \alpha = 0.05$ maka dapat disimpulkan bahwa H_0 ditolak dan H_a diterima yang berarti faktor stadium luka akhir perawatan berpengaruh terhadap lama penyembuhan ulkus diabetikum di Rumah Perawatan ETN Centre Makassar Tahun 2014.

e. Pengaruh faktor jadwal perawatan luka terhadap lama perawatan dalam penyembuhan ulkus diabetikum

Tabel 4.11
Distribusi pengaruh faktor jadwal perawatan luka terhadap lama perawatan dalam penyembuhan ulkus diabetikum di Rumah Perawatan ETN Centre Makassar Tahun 2014

		Lama perawatan				<i>p-Value</i>
		1-24 Minggu		25-48 Minggu		
		n	%	n	%	
Jadwal Perawatan Luka	Teratur	71	86.6	0	0.0	0.656
	Tidak Teratur	11	13.4	3	100.0	
Total		82	100.0	3	100.0	

Uji statistik chi-square alternate fisher

Berdasarkan tabel 4.11 di atas tentang pengaruh faktor jadwal perawatan luka terhadap lama perawatan dalam penyembuhan ulkus diabetikum di Rumah Perawatan ETN Centre Makassar tahun 2014 dapat didistribusikan bahwa terdapat 82 orang pasien yang menjalani perawatan luka selama 1-24 minggu yang terdiri dari 71 pasien (86.6%) menjalani perawatan luka yang teratur dan 11 pasien (13.4%) menjalani perawatan luka secara tidak teratur. Serta terdapat 3 pasien yang menjalani perawatan luka selama 25-48 minggu yang terdiri dari 3 pasien (100.0%) menjalani perawatan secara tidak teratur dan tidak ada pasien yang menjalani perawatan secara teratur.

Dari hasil analisis data menggunakan uji statistik *chi-square alternate fisher* diperoleh nilai $p = 0.656 > \alpha = 0.05$ maka dapat disimpulkan bahwa

Ha ditolak dan H0 diterima yang berarti faktor jadwal perawatan luka tidak berpengaruh terhadap lama perawatan dalam penyembuhan ulkus diabetikum di Rumah Perawatan ETN Centre Makassar Tahun 2014.

B. Pembahasan

1. Pengaruh faktor usia terhadap lama perawatan dalam penyembuhan ulkus diabetikum

Hasil uji statistik *p-Value* berdasarkan tabel 4.7 adalah $p = 0.684 > \alpha = 0.05$ maka dapat dikatakan bahwa tidak ada pengaruh yang signifikan antara faktor usia terhadap lama penyembuhan ulkus diabetikum di Rumah Perawatan ETN Centre Makassar Tahun 2014 yang menunjukkan bahwa terdapat 82 orang pasien yang menjalani perawatan luka selama 1-24 minggu yang terdiri dari 10 orang (12.2%) berusia 35-44 tahun dan 72 orang (87.8%) yang berusia 45- \geq 90 tahun. Serta terdapat 3 orang pasien yang menjalani perawatan luka selama 25-48 minggu yang terdiri dari 3 orang (100%) yang berusia 45- \geq 90 tahun dan tidak terdapat pasien yang berusia 35-44 tahun. Jadi, penderita ulkus diabetikum terbanyak berada pada usia 45- \geq 90 tahun

Hasil penelitian ini sejalan dengan hasil penelitian yang dilakukan oleh Lestari (2011) yaitu sebanyak 72.7 % penderita ulkus diabetikum yang memiliki hari rawat yang lebih lama terhadap luka adalah kelompok usia di atas 50 tahun atau kelompok lansia karena jumlah elastin kulit yang menurun dan proses regenerasi kolagen yang berkurang akibat bertambahnya usia.

Selain itu, berkaitan dengan hasil penelitian ini Desni (2014) dalam hasil penelitiannya mengatakan bahwa 70% penderita ulkus diabetikum usia tua mengalami kendala dalam penyembuhannya dan lebih lama dikarenakan kualitas hidup penderita ulkus diabetikum usia tua lebih rendah dibandingkan dengan kualitas hidup penderita ulkus diabetikum usia muda berkaitan dengan kondisi fisik yang lebih baik.

Organisasi kesehatan dunia yaitu WHO berpendapat bahwa individu yang berusia setelah 30 tahun akan mengalami kenaikan kadar glukosa darah 1-2 mg/dl pada saat puasa dan akan naik 5,6-13 mg/dl pada 2 jam setelah makan sehingga dapat menimbun insulin di sel-sel tubuh yang dapat mengurangi efektifitas zat-zat seperti protein dan mineral lainnya dalam proses penyembuhan luka pada ulkus diabetikum.

Penuaan menyebabkan sel kulit berkurang keelastisannya diakibatkan dari menurunnya cairan vaskularisasi di kulit dan berkurangnya kelenjar lemak yang semakin mengurangi elastisitas kulit. Kulit yang tidak elastis akan mengurangi kemampuan regenerasi sel ketika luka akan dan mulai menutup sehingga dapat memperlambat penyembuhan luka (Nugroho, 2008: 95). Dimana Hastuti (2008: 128) juga menyatakan sebagian besar responden yang mengalami ulkus diabetikum pada usia ≥ 55 tahun karena pada usia ini fungsi tubuh secara fisiologis menurun sehingga dapat memperlambat penyembuhan luka karena proses penuaan.

Menurut peneliti bahwa salah satu yang menyebabkan kelompok usia 45-≥90 tahun memiliki jumlah yang lebih banyak penderita ulkus diabetikum dibandingkan dengan kelompok usia 35-44 tahun yaitu karena faktor *aging* atau penuaan. Proses menua yang berlangsung sesudah umur 45 tahun akan mengakibatkan perubahan-perubahan fisiologis dan biokimia pada setiap perkembangan sel sehingga dapat mengalami penurunan kualitas dan produktifitas sel. Memang dapat dikatakan bahwa pasien yang berusia > 45 tahun mempunyai waktu lebih lama dalam proses penyembuhan ulkus diabetikum dikarenakan elastin kulit yang menurun dan proses regenerasi kolagen yang juga menurun diakibatkan karena produktifitas sel yang berkurang dari sebelumnya. Kulit yang tidak elastis akan mengurangi kemampuan regenerasi sel ketika luka akan dan mulai menutup sehingga dapat memperlambat penyembuhan luka bahkan rentan terhadap paparan infeksi bakteri.

Selain itu, mayoritas usia di atas 45->90 tahun memiliki kualitas hidup atau tingkat produktifitas yang menurun sehingga usia tua dapat menyulitkan orang-orang dalam kelompok usia tersebut dalam aktifitasnya dibandingkan dengan usia muda (Sulaiman, 2012: 2).

Ketetapan datangnya masa tua telah ditentukan oleh Allah swt sebagaimana dijelaskan dalam Al-qur'an tentang penuaan dalam firman Allah swt QS Al Mu'min/40: 67

هُوَ الَّذِي خَلَقَكُمْ مِنْ تُرَابٍ ثُمَّ مِنْ نُطْفَةٍ ثُمَّ مِنْ عَلَقَةٍ ثُمَّ يُخْرِجُكُمْ طِفْلًا ثُمَّ لِتَبْلُغُوا أَشُدَّكُمْ ثُمَّ لِتَكُونُوا شُيُوخًا^ج وَمِنْكُمْ مَنْ يُتَوَفَّى مِنْ قَبْلُ^ط وَلِتَبْلُغُوا أَجَلًا مُّسَمًّى وَلَعَلَّكُمْ تَعْقِلُونَ ﴿٦٧﴾

Terjemahnya:

“Dia-lah Allah yang menciptakan kamu dari tanah kemudian dari setetes mani, sesudah itu dari segumpal darah, kemudian dilahirkannya kamu sebagai seorang anak, kemudian (kamu dibiarkan hidup) supaya kamu sampai kepada masa (dewasa), kemudian (dibiarkan kamu hidup lagi) sampai tua, di antara kamu ada yang diwafatkan sebelum itu. (Kami perbuat demikian) supaya kamu sampai kepada ajal yang ditentukan dan supaya kamu memahaminya(nya)” (Departemen Agama RI, 2005: 768)

Makna ayat tersebut menurut para mufassir adalah bahwa Allah swt tidak menjadikan manusia langsung tua. Manusia memiliki tahapan proses mulai dari awal penciptaannya hingga akhir hayatnya. Manusia berasal dari tanah dan mani yang merupakan cikal bakal penciptaannya. Setelah itu manusia dilahirkan ke dunia sebagai seorang anak yang merupakan awal kehidupannya di dunia (Shihab, 2009: 516). Seorang anak merupakan amanah dari Allah swt yang diberikan kepada setiap orangtua, anak juga buah hati, anak juga cahaya mata, tumpuan harapan serta kebanggaan keluarga. Anak adalah generasi mendatang yang mewarnai masa kini dan diharapkan dapat membawa kemajuan di masa mendatang. Oleh karena itu setiap orang tua harus menjaga dan mendidik dengan baik berkah dari Allah swt yang satu ini, mulai ketika anak itu terlahir ke dunia hingga masa mandirinya seorang anak (Ahmad, 2010: 155)

Beralih dari proses pertumbuhan anak, proses pertumbuhan manusia kemudian ke masa dewasa yaitu proses pematangan akan akal dan pikiran, dan berakhir ke masa tua. Dengan berjalannya waktu, seseorang harus menghadapi kelemahan yang akan dihadapinya di usia tuanya. Kelemahan, timbulnya berbagai penyakit, gejala psikologis merupakan serentetan tanda penuaan, tetapi tidak berarti dalam usia tuanya manusia harus berpasrah diri tanpa melakukan usaha untuk menjadi yang lebih baik karena segala sesuatu bersumber dari Allah swt (Shihab, 2009: 516).

2. Pengaruh faktor jenis kelamin terhadap lama perawatan dalam penyembuhan ulkus diabetikum

Hasil uji statistik *p-Value* berdasarkan tabel 4.8 adalah $p = 0.684 > \alpha = 0.05$ maka dapat dikatakan bahwa tidak ada pengaruh yang signifikan antara faktor jenis kelamin terhadap lama penyembuhan ulkus diabetikum di Rumah Perawatan ETN Centre Makassar Tahun 2014 yang menunjukkan bahwa 82 orang pasien yang menjalani perawatan luka selama 1-24 minggu yang terdiri dari 31 pasien (37.8%) berjenis kelamin laki-laki dan 51 pasien (62.2%) berjenis kelamin perempuan. Serta terdapat 3 pasien yang menjalani perawatan luka selama 25-48 minggu yang terdiri dari 1 pasien (33.3%) berjenis kelamin laki-laki dan terdapat 2 pasien (66.7%) berjenis kelamin perempuan, jadi mayoritas yang memiliki jumlah yang lebih banyak dan lebih lama mengalami ulkus diabetikum adalah jenis kelamin perempuan.

Hasil penelitian ini sejalan dengan hasil penelitian yang dilakukan oleh Purwanti (2013: 80) bahwa kejadian ulkus diabetikum lebih banyak terjadi pada perempuan dibandingkan dengan laki-laki. Selain itu berdasarkan hasil penelitian yang dilakukan oleh Diani (2013: 33) bahwa responden berjenis kelamin perempuan menderita ulkus diabetikum lebih lama dalam penyembuhannya dibandingkan dengan laki-laki karena perempuan lebih aktif dengan aktifitasnya di rumah dibandingkan dengan laki-laki.

Dilihat dari sudut pandang hormonal perempuan yang mengalami kejadian ulkus diabetikum lebih tinggi dibandingkan dengan laki-laki karena penurunan hormon estrogen akibat *menopause*. Estrogen pada dasarnya berfungsi menjaga keseimbangan kadar gula darah dan mengendalikan penyimpanan lemak (Taylor, 2008: 99).

Selain hormon estrogen terdapat pula hormon progesteron, kedua hormon ini berperan penting dalam tubuh wanita. Kedua hormon ini adalah hormon steroid yang bertanggung jawab untuk berbagai karakteristik dalam tubuh perempuan (Trima, 2013: 3). Hormon estrogen dan progesteron dapat mempengaruhi sel-sel untuk merespon insulin karena setelah perempuan mengalami *menopause* perubahan kadar hormon akan memicu naik turunnya kadar gula darah secara tidak teratur. Peningkatan kadar glukosa yang diakibatkan karena penumpukan glukosa mengakibatkan terhambatnya aliran nutrisi ke permukaan sel melalui pembuluh darah dan tidak adanya zat nutrisi lain yang menyuplai sel selain glukosa (Mayoclinic, 2010: 149).

Di Indonesia rata-rata perempuan mengalami *menopause* pada usia 48-50 tahun, sedangkan *pre menopause* dapat terjadi rata-rata 3-6 tahun sebelum seorang perempuan mengalami *menopause* atau berhenti haid secara total. Sejalan dengan pendapat tersebut hasil penelitian Ferawati (2013: 79) bahwa perempuan lebih banyak dan memerlukan waktu lebih lama terhadap ulkus diabetikum karena penurunan hormon estrogen dan progesteron.

Menurut peneliti, penyebab lebih lamanya penyembuhan ulkus diabetikum pada perempuan karena hormon seks yang ada pada wanita mengalami penurunan kuantitas yaitu estrogen dan progesteron. Salah satu fungsi estrogen yaitu untuk mengendalikan kadar gula darah dan progesteron berfungsi mengendalikan penyimpanan glukosa. Saat perempuan mengalami menopause kedua hormon ini tetap diproduksi tetapi jumlahnya lebih rendah dibandingkan jumlah biasanya sehingga mempengaruhi kadar gula darah. Berbeda dengan perempuan, pada laki-laki hormon seksnya yaitu testosteron tidak mengarah ke pengendalian kadar gula darah, tetapi lebih pada pembentukan otot dan pertumbuhan tulang sehingga dapat disimpulkan bahwa perempuan memiliki resiko tinggi penyembuhan ulkus diabetikum yang lebih lama dibanding laki-laki.

3. Pengaruh faktor stadium luka di awal perawatan terhadap lama penyembuhan ulkus diabetikum

Bardasarkan tabel 4.9 yang menunjukkan hasil statistik uji *chi-square alternate fisher* diperoleh nilai $p = 0.485 > \alpha = 0.05$ maka dapat disimpulkan

bahwa tidak ada pengaruh yang signifikan antara faktor stadium luka awal dengan lama penyembuhan ulkus diabetikum di Rumah Perawatan ETN Centre Makassar Tahun 2014 yang menunjukkan bahwa 82 pasien yang menjalani perawatan luka selama 1-24 minggu yang terdiri dari 18 pasien (22.0%) memiliki ulkus yang berada pada Stadium I-II dan 64 pasien (78.0%) memiliki ulkus yang berada pada Stadium III-IV. Serta terdapat 3 pasien yang menjalani perawatan luka selama 25-48 minggu yang terdiri dari 3 pasien (100.0%) memiliki ulkus yang berada pada Stadium III-IV dan tidak terdapat pasien (0.0%) yang memiliki ulkus pada Stadium I-II.

Hasil penelitian ini menjelaskan bahwa ulkus diabetikum stadium III-IV yang paling banyak dialami oleh pasien sejalan dengan penelitian yang dilakukan oleh Triyanisa (2013: 45) bahwa 60.6% penderita ulkus diabetikum adalah stadium IV.

Dalam penelitian Yunus (2013: 98) yang menyatakan bahwa tingginya penderita ulkus diabetikum stadium III dan IV dikarenakan masih kurangnya pengetahuan dan perhatian penderita ulkus diabetikum untuk segera menangani lukanya saat terjadi luka awal. Kebanyakan masyarakat awam lebih membiarkan lukanya tetap terbuka dengan asumsi “luka terbuka akan cepat kering dan kalau luka sudah kering berarti luka sudah sembuh”. Luka yang terbuka rentan terhadap gesekan, trauma, bahkan infeksi sehingga menghambat proses penyembuhan ulkus diabetikum dan memperpanjang lama perawatan luka.

Menurut Irma (2013: 56) dalam *Wound Care Association* bahwa waktu yang dibutuhkan dalam penyembuhan ulkus diabetikum adalah 2-3 minggu untuk stadium I, 3 minggu-2 bulan untuk stadium II, ≥ 2 bulan untuk stadium III, dan 3-7 bulan untuk stadium IV. Meskipun ada taksiran waktu dalam proses penyembuhan luka hal tersebut masih bersifat relatif karena masih ada hal lain yang mempengaruhi, seperti keadaan *Hygiene* luka, terdapat infeksi luka atau tidak, penggantian balutan, serta teraturnya pasien dalam melakukan perawatan luka.

Menurut peneliti bahwa yang mempengaruhi lama perawatan ulkus diabetikum terhadap faktor stadium luka awal adalah tingkatan stadium yang terdiagnosa, apakah merupakan stadium I-II atau III-IV. Stadium III hingga IV merupakan stadium yang memiliki waktu rawat yang lebih lama dibandingkan stadium I-II. Menentukan stadium luka di awal perawatan akan memudahkan perawat dalam menentukan taksiran lama perawatan dan intervensi apa yang akan diberikan. Pemberian intervensi dilakukan agar ulkus diabetikum yang awalnya berada di stadium yang berat kemudian menjadi ringan dan yang berada pada stadium ringan kemudian diharapkan menjadi sembuh. Adapun beberapa intervensi yang dapat diberikan kepada penderita ulkus diabetikum di awal perawatan yaitu mengatur frekuensi penggantian balutan luka, menekankan agar pasien teratur dalam jadwal perawatan lukanya, dan sebagainya.

4. Pengaruh faktor stadium luka akhir perawatan terhadap lama perawatan dalam penyembuhan ulkus diabetikum

Hasil uji statistik *p-Value* berdasarkan tabel 4.10 adalah $p = 0.010 > \alpha = 0.05$ maka dapat dikatakan bahwa ada pengaruh yang signifikan antara faktor stadium luka akhir terhadap lama penyembuhan ulkus diabetikum di Rumah Perawatan ETN Centre Makassar Tahun 2014 yang menunjukkan bahwa 82 pasien yang mengalami perawatan selama 1-24 minggu yang terdiri dari 66 pasien (80.5%) Stadium IV hingga turun ke stadium II dan 16 pasien (19.5%) memiliki ulkus yang berada pada Stadium I hingga menjadi sembuh. Serta terdapat 3 pasien yang menjalani perawatan luka selama 25-48 minggu yang terdiri dari 3 pasien (100.0%) menderita ulkus yang berada pada Stadium I hingga sembuh dan tidak terdapat pasien (0.0%) yang memiliki ulkus pada Stadium IV-II.

Hasil penelitian ini mendukung hasil penelitian yang dilakukan oleh Triyanisa (2013: 46) bahwa mayoritas penderita ulkus diabetikum stadium IV hanya mencapai stadium II dalam proses penyembuhannya sehingga harus dilakukan perawatan selanjutnya agar mencapai stadium I dan hingga mencapai kesembuhan. Selain itu, penelitian ini sekaligus mendukung hasil penelitian yang dilakukan oleh Desni, dkk (2014) yang menyatakan bahwa Stadium luka di akhir perawatan akan menentukan intervensi keperawatan selanjutnya atau berhenti terhadap intervensi yang telah diberikan.

Sejalan dengan hasil penelitian ini, Ferawati (2014: 98) dalam hasil penelitiannya menyatakan bahwa pasien yang sembuh dari ulkus diabetikum merupakan hasil tingkatan paling rendah dari penderita ulkus diabetikum dan mayoritas hanya mengalami perkembangan kemajuan kondisi luka 70% stadium I dapat sembuh tepat waktu, 60% stadium II dapat sembuh tepat waktu, 50% stadium III dapat sembuh tepat waktu, dan 40% stadium IV dapat sembuh tepat waktu.

Lavery dkk., (2008) melaporkan tentang kemungkinan penyembuhan ulkus diabetik berdasarkan persentase pengurangan area ulkus. Ulkus yang mencapai pengurangan area sebesar $\geq 15\%$ pada minggu pertama memiliki kemungkinan sembuh sebanyak 68%, atau jika pengurangan area ulkus sebesar $\geq 60\%$ pada minggu keempat, memiliki kemungkinan sembuh sebesar 77%. Besarnya perubahan area ulkus pada awal minggu pertama pengobatan dapat memperkirakan kemungkinan sembuh pada minggu ke 16, serta dapat mengetahui secara rasional untuk mengevaluasi kembali ulkus dan mengubah jenis terapi.

Salah satu ketentuan paling dasar dari perbaikan ulkus diabetikum adalah berkurangnya ukuran ulkus dari waktu ke waktu. Dengan berkurangnya ukuran ulkus diabetikum berarti perlakuan atau intervensi yang diberikan berhasil walaupun belum mencapai 100%, sehingga mengetahui stadium luka akhir merupakan komponen penting dari keberhasilan penanganan ulkus diabetikum (Shaw at all, 2007: 79).

Menurut peneliti bahwa yang mempengaruhi lama perawatan ulkus diabetikum terhadap faktor stadium luka akhir yang utama adalah perlakuan atau intervensi yang diberikan terhadap penderita ulkus diabetikum. Intervensi yang diberikan bertujuan untuk menyembuhkan ulkus. Berkurangnya ukuran ulkus dari waktu ke waktu memperlihatkan bahwa adanya perlakuan terhadap penderita ulkus diabetikum yang berhasil. Lamanya perawatan pada stadium luka akhir dapat diakibatkan oleh sikap kooperatif pasien dalam menjalani perawatan. Tujuan penilaian pada stadium akhir perawatan adalah agar pada tahapan ini kondisi ulkus dapat dievaluasi apakah cukup sampai di situ atau melanjutkan perawatan dengan memulai intervensi lainnya.

Dari hasil penelitian ini dapat dikatakan bahwa stadium pada ulkus diabetikum berbanding lurus dengan keterparahan luka. Semakin tinggi stadium ulkus diabetikum maka semakin memakan waktu lama dalam proses penyembuhannya.

Data dalam penelitian ini memperlihatkan bahwa peningkatan stadium luka ke arah yang lebih baik merupakan sikap atau respon positif yang dimiliki pasien penderita ulkus diabetikum untuk mencapai kesembuhan. Sekalipun terdapat pasien yang belum sembuh lukanya dan masih harus menjalani perawatan, tetapi setidaknya ada hal yang mendorong untuk tetap berusaha agar lebih baik misalnya stadium luka mengalami kemajuan yang baik selama proses perawatan yang dilakukan pasien. Selain itu terdapat pula pasien yang berespon negatif terhadap dirinya dengan kata lain tidak

melanjutkan perawatan, lebih memilih pulang kampung, atau hanya tinggal berpasrah diri dengan keadaan yang dialaminya saat ini. Hal ini pun yang memicu keadaan luka tidak berkembang lebih baik bahkan dapat mengakibatkan semakin memburuknya kondisi luka.

Kejadian seperti di atas bukanlah sebuah hambatan untuk tidak menjalankan hidup menjadi lebih baik dan hanya berpasrah diri. Rasulullah Shallallahu ‘alaihi wa sallam sangat menyukai sikap *tafa-ul* (optimis) dan membenci *tasya-um* (pesimis). Sebagaimana firman Allah swt. yang melarang kita untuk berputus asa dan tetap percaya pada janji bagi orang-orang yang beriman QS. Al-Imran/ 3:139

 وَلَا تَهِنُوا وَلَا تَحْزِنُوا وَأَنْتُمْ الْأَعْلَوْنَ إِنْ كُنْتُمْ مُؤْمِنِينَ

Terjemahnya:

“Janganlah kamu bersikap lemah, dan janganlah (pula) kamu bersedih hati, padahal kamulah orang-orang yang paling tinggi (derajatnya), jika kamu orang-orang yang beriman.” (Departemen Agama RI. 2005: 98)

Pada ayat 139 menjelaskan bahwa penuturan tersebut merupakan penjelasan tentang keadaan umat manusia sekaligus sebagai petuah dan nasehat bagi orang yang bertakwa dari kalangan mereka. Petunjuk ini sifatnya umum bagi seluruh umat manusia dan merupakan *hujja* atau bukti bagi orang mukmin dan kafir. Di sinilah perbedaan antara orang-orang yang beriman dengan yang tidak beriman. Orang yang beriman jika dalam sakitnya akan tetap menghadirkan Allah swt dalam dirinya. Orang yang beriman akan

menyerahkan segalanya kepada Tuhannya karena beranggapan bahwa segala macam penyakit berasal dari Allah swt dan penawar dari penyakit tersebut juga berasal dari Allah swt. Setiap penyakit pasti memiliki obat oleh karena itu manusia jika menderita suatu penyakit diwajibkan untuk mencari obatnya dengan tetap istiqamah berobat dan meyakini bahwa kesembuhan yang didapatkan semuanya datang atas izin Allah swt (Hamka, 2005: 169).

Ahmad Musthafa Al-Maraghy dalam tafsirnya menjelaskan, ini (Al-Qur'an) adalah sebagai petunjuk dan petunjuk yang khusus bagi orang-orang yang bertakwa karena mereka orang yang mau mengambil petunjuk dengan kenyataan-kenyataan seperti ini. Mereka juga mau mengambilnya sebagai pelajaran dalam menghadapi kenyataan yang sedang mereka alami. Orang mukmin sejati adalah orang yang mau mengambil hidayah dari Al-qur'an dan mau menerima penyuluh nasehat-nasehatNya.

Selain itu dalam buku “Menjadi Dokter Muslim Metode Ilahiyah, Alamiah, dan Ilmiah oleh Indah dan Ahmad (2008: 8) terdapat Hadist Rasulullah saw. yang diriwayatkan oleh Imam Bukhari di dalam shahihnya, dari shahabat Abu Hurairah bahwasanya Nabi bersabda,

مَا أَنْزَلَ اللَّهُ دَاءً إِلَّا أَنْزَلَ لَهُ شِفَاءً

Artinya:

“Tidaklah Allah turunkan penyakit kecuali Allah turunkan pula obatnya”

Hadits di atas memberikan pengertian kepada kita bahwa semua penyakit yang menimpa manusia Allah swt juga menurunkan obatnya. Kadang ada orang yang menemukan obatnya, ada juga orang yang belum bisa menemukannya. Oleh karenanya seseorang harus bersabar untuk selalu berobat dan terus berusaha untuk mencari obat ketika sakit sedang menyimpannya. Allah swt menguji hamba-bambanya melalui penyakit untuk dilihat kesabarannya dan usahanya yang tetap istiqamah di jalan Allah swt.

5. Pengaruh faktor jadwal perawatan luka terhadap lama perawatan dalam penyembuhan ulkus diabetikum

Berdasarkan tabel 4.11 yang menunjukkan hasil statistik uji *chi-square alternate fisher* diperoleh nilai $p = 0.656 > \alpha = 0.05$ maka dapat disimpulkan bahwa tidak ada pengaruh yang signifikan antara faktor jadwal perawatan luka terhadap lama perawatan dalam penyembuhan ulkus diabetikum di Rumah Perawatan ETN Centre Makassar Tahun 2014 yang menunjukkan bahwa terdapat 82 orang pasien yang menjalani perawatan luka selama 1-24 minggu yang terdiri dari 71 pasien (86.6%) menjalani perawatan luka yang teratur dan 11 pasien (13.4%) menjalani perawatan luka secara tidak teratur. Serta terdapat 3 pasien yang menjalani perawatan luka selama 25-48 minggu yang terdiri dari 3 pasien (100.0%) menjalani perawatan secara tidak teratur dan tidak ada pasien yang menjalani perawatan secara teratur.

Hasil penelitian ini sejalan dengan hasil penelitian yang dilakukan oleh Ferawati (2014: 98) bahwa dalam menerapkan perawatan luka modern kepada

pasien ulkus diabetikum terdapat 62.4% pasien ulkus diabetikum menjalani perawatan dengan teratur dan 35.8% tidak kooperatif dalam melakukan perawatan.

Sejalan dengan hasil penelitian ini, hasil penelitian yang dilakukan oleh Triyanisa (2013: 49) menyatakan bahwa hampir 70% kunjungan pasien ulkus diabetikum intensif dan teratur melakukan perawatan luka di Poli Bedah RSUD Pamenangan Jawa Tengah.

Pasien ulkus diabetikum yang teratur dalam perawatan lukanya memiliki potensi yang besar dalam penyembuhan luka, baik dilihat dari stadium luka yang sedikit demi sedikit berkurang maupun luka yang telah sembuh dari perawatan. Hal ini sejalan penelitian yang dilakukan oleh Ninda (2010: 76) bahwa stadium luka penderita ulkus diabetikum dapat turun pada pasien yang menjalani perawatan secara rutin.

Perawatan luka sangatlah penting karena mendorong kemajuan dari perkembangan penyembuhan luka. Jadwal perawatan luka ditetapkan berdasarkan tingkat keparahan luka, sebagai contoh dapat kita angkat dari sisi balutan misalnya saat lukanya mengandung banyak eksudat penggantian balutan berselang 2 hari, sedangkan luka yang mengandung sedikit eksudat penggantian balutan berselang 3-4 hari. Kepatuhan terhadap jadwal perawatan luka yang telah ditetapkan oleh terapis merupakan salah satu langkah untuk mempertahankan kondisi lingkungan luka agar tetap dalam suasana lembab (Suwondo, 2013: 105).

Selain itu, luka yang terlampau lama dibalut tanpa penggantian balutan dapat menimbulkan maserasi pada luka tersebut serta pada kulit, sedangkan pada luka yang rentang waktu penggantian balutannya sangat dekat dapat menyebabkan efektifitas *topical therapy* pada luka tidak maksimal. Terhadap jadwal perawatan pun dapat meningkatkan kontrol terhadap ulkus diabetikum yang diderita serta edukasi terhadap pasien dan keluarganya (Suwondo, 2013: 105).

Menurut peneliti bahwa yang mempengaruhi lama perawatan ulkus diabetikum terhadap jadwal perawatan luka adalah tingkat kepatuhan penderita ulkus diabetikum terhadap jadwal perawatan lukanya, misalnya dari penggantian balutan luka. Perawatan luka yang teratur dapat mendukung percepatan penyembuhan luka karena diharapkan dari balutan dapat memberikan lingkungan yang tetap lembab pada luka sesuai dengan hasil penelitian dr. Widya Arsa dari Universitas Padjadjaran pada acara *Workshop Modern Technique in Wound* yang mengatakan bahwa dalam fase penyembuhan luka yang terpenting adalah menciptakan kondisi luka tetap lembab.

BAB V

PENUTUP

A. Kesimpulan

Berdasarkan hasil penelitian dan hasil uji *chi-square alternate fisher/ fisher exact* dapat dikemukakan bahwa faktor yang berpengaruh terhadap lama penyembuhan luka pasien Ulkus Diabetikum di Rumah Perawatan ETN Centre Makassar Tahun 2014 adalah hanya faktor stadium luka akhir dengan hasil *p-value* 0.010, selain itu terdapat kecenderungan yang berpengaruh dari faktor-faktor yang lain berdasarkan jumlah frekuensi hasil penelitian diantaranya adalah:

1. Proses penyembuhan ulkus diabetikum usia 45- \geq 90 tahun mengalami proses lebih lama dibandingkan dengan usia 35-44 tahun.
2. Dalam proses penyembuhan ulkus diabetikum jenis kelamin perempuan lebih lama dibandingkan dengan jenis kelamin laki-laki.
3. Stadium luka awal III-IV membutuhkan proses penyembuhan lebih lama dibandingkan dengan stadium luka I-II.
4. Jadwal perawatan luka tidak teratur memiliki waktu perawatan lebih lama terhadap lama penyembuhan luka dibandingkan dengan perawatan luka teratur.

B. Saran

Adapun saran yang dapat dikemukakan berdasarkan hasil penelitian ini adalah sebagai berikut:

1. Bagi Rumah Perawatan ETN Centre Makassar

Dengan hasil penelitian ini diharapkan pihak Rumah Perawatan ETN Centre Makassar untuk senantiasa mengembangkan dan mengkaji lebih dalam lagi faktor apa saja yang dapat menghambat lama penyembuhan ulkus diabetikum agar terciptanya pelayanan yang holistik terhadap pasien ulkus diabetikum dan sekiranya sebagai perawat luka di Rumah Perawatan ETN Centre Makassar untuk memberikan edukasi kepada pasien tentang hal-hal yang harus diketahui mengenai Diabetes Mellitus dan Ulkus Diabetikum.

2. Bagi Institusi

Diharapkan dengan adanya hasil penelitian ini akan memperkaya referensi kepustakaan UIN Alauddin Makassar terkhusus di Fakultas Kedokteran Dan Ilmu Kesehatan dan bagi Jurusan Keperawatan diharapkan hasil penelitian ini dapat menjadi tambahan ilmu bagi teman-teman sejawat untuk nantinya diaplikasikan dikalangan sendiri maupun ketika turun di lahan praktek.

3. Bagi Peneliti Lain

Dengan hasil penelitian ini diharapkan dapat menjadi bahan referensi bagi peneliti-peneliti selanjutnya untuk lebih mengkaji dan memperdalam wawasan mengenai penyembuhan ulkus diabetikum serta bisa motivasi peneliti selanjutnya

untuk meneliti lebih luas lagi mengenai faktor-faktor apa saja yang mempengaruhi lama penyembuhan ulkus diabetikum.