

**GAMBARAN KONDISI FASILITAS SANITASI TERMINAL REGIONAL DAYA DI
KOTA MAKASSAR**



Skripsi

Diajukan untuk Memenuhi Salah Satu Syarat Meraih Gelar Sarjana
Kesehatan Masyarakat Jurusan Kesehatan Masyarakat
pada Fakultas Ilmu Kesehatan

UIN Alauddin Makassar

Oleh:

NURKHAIR ISTIQAMAH

NIM. 70200109070

**FAKULTAS ILMU KESEHATAN
UNIVERSITAS ISLAM NEGERI ALAUDDIN
MAKASSAR**

2015

PERNYATAAN KEASLIAN SKRIPSI

Mahasiswa yang bertanda tangan di bawah ini:

Nama : Nurkhair Istiqamah

NIM : 70200109070

Tempat/Tgl. Lahir : Makassar, 23 Mei 1991

Jur/Prodi/Konsentrasi : Kesehatan Masyarakat/Kesehatan Lingkungan

Alamat : Btn.Grah Kalegowa Blok.D2/7

Judul : Gambaran Kondisi Fasilitas Sanitasi Terminal Regional Daya Makassar
Tahun 2015

Menyatakan dengan sesungguhnya dan penuh kesadaran bahwa skripsi ini benar adalah hasil karya sendiri. Jika dikemudian hari terbukti bahwa ia merupakan duplikat, tiruan, plagiat atau dibuat oleh orang lain, sebagian atau seluruhnya, maka skripsi dan gelar yang diperolehnya batal demi hukum.

Makassar, 13 Desember 2015

Penyusun

Nurkhair Istiqamah

NIM:70200109070



UNIVERSITAS ISLAM NEGERI
ALAUDDIN
M A K A S S A R

PERNYATAAN KEASLIAN SKRIPSI

Mahasiswa yang bertanda tangan di bawah ini:

Nama : Nurkhair Istiqamah

NIM : 70200109070

Tempat/Tgl. Lahir : Makassar, 23 Mei 1991

Jur/Prodi/Konsentrasi : Kesehatan Masyarakat/Kesehatan Lingkungan

Alamat : Btn.Grah Kalegowa Blok.D2/7

Judul : Gambaran Kondisi Fasilitas Sanitasi Terminal Regional Daya Makassar
Tahun 2015

Menyatakan dengan sesungguhnya dan penuh kesadaran bahwa skripsi ini benar adalah hasil karya sendiri. Jika dikemudian hari terbukti bahwa ia merupakan duplikat, tiruan, plagiat atau dibuat oleh orang lain, sebagian atau seluruhnya, maka skripsi dan gelar yang diperolehnya batal demi hukum.

Makassar, 13 Desember 2015

Penyusun



Nurkhair Istiqamah

NIM:70200109070

PENGESAHAN SKRIPSI

Skripsi yang berjudul, "Gambaran Kondisi Fasilitas Sanitasi Terminal Regional Daya Kota Makassar", yang disusun oleh Nurkhair Istiqamah, NIM: 70200109070, mahasiswa Jurusan Kesehatan Masyarakat Fakultas Kedokteran dan Ilmu Kesehatan UIN Alauddin Makassar, telah diuji dan dipertahankan dalam sidang *Munaqasyah* yang diselenggarakan pada hari Rabu, tanggal 19 Januari 2016 M, bertepatan pada 21 Rabiul Awal 1437 H, dinyatakan telah dapat diterima sebagai salah satu syarat untuk memperoleh gelar Sarjana Kesehatan Masyarakat.

Samata-Gowa, 19 Januari 2016 M
21 Rabiul Awal 1437 H

DEWAN PENGUJI :

Ketua : Dr. dr.H. Andi Armyn Nurdin, M.Sc. (.....)

Sekretaris : Hasbi Ibrahim, SKM., M.Kes. (.....)

Pembimbing I : Dr. Sitti Raodhah, SKM., M.Kes. (.....)

Pembimbing II : Azriful, SKM., M.Kes. (.....)

Penguji I : dr. Muchlis Manguluang, M.Kes. (.....)

Penguji II : Dr. Drs. Supardin, MHI. (.....)

Dekan Fakultas Kedokteran dan Ilmu
Kesehatan UIN Alauddin Makassar



Dr. dr.H. Andi Armyn Nurdin, M.Sc.
NIP. 19550203 198312 1 001

KATA PENGANTAR

بِسْمِ اللَّهِ الرَّحْمَنِ الرَّحِيمِ

Puji syukur kehadiran Allah swt. yang telah memberikan rahmat, taufiq dan hidayah-Nya, sehingga penyusun dapat menyelesaikan skripsi dengan judul “Gambaran Kondisi Fasilitas Sanitasi Terminal Regional Daya Di Kota Makassar Tahun 2015”. Salam dan Shalawat senantiasa tecurahkan kepada baginda Rasulullah Muhammad saw. sebagai uswatun hasanah, yang telah berjuang untuk menyempurnakan akhlak manusia di atas bumi.

Dengan segala kerendahan hati penulis menyampaikan rasa terima kasih yang sebesar-besarnya kepada Ayahanda **Drs.Zainuddin**, Ibunda **Hj.Nur Alang S.Pd**, yang telah membesarkan penulis dengan penuh kasih sayang juga doa tulus yang selalu ada untuk keberhasilan penulis

Kemudian penulis juga menyampaikan penghargaan yang setinggi-tingginya kepada para pembimbing, **Dr. Sitti Raodhah, SKM, M.Kes** selaku pembimbing I dan **Azriful , SKM, M.Kes** selaku pembimbing II yang dengan tulus dan ikhlas dan penuh kesabaran telah meluangkan waktu dan pemikirannya untuk memberikan arahan kepada penulis mulai dari awal hingga selesainya penulis ini. Dan rasa terima kasih yang yang begitu besar kepada **dr.Muchlis Manguluang, M.Kes** selaku Penguji I dan **Dr. Drs. Supardin, MHI** selaku Penguji II, yang telah banyak memberikan kritikan dan saran-saran kepada penulis.

Terselesaikannya penulisan skripsi ini juga tidak lepas dari bantuan dan kerjasama berbagai pihak. Oleh karena itu penulis juga mengucapkan terima kasih kepada :

1. Bapak Prof. Dr. H. A. Musafir Pababbari, M.Ag, Rektor Universitas Islam Negeri Alauddin Makassar.
2. Bapak Dr.dr. Andi Armyn Nurdin, MSc, Dekan Fakultas Kedokteran dan Ilmu Kesehatan Universitas Islam Negeri Alauddin Makassar.
3. Bapak Hasbi Ibrahim, SKM, M.Kes, Ketua Jurusan Kesehatan Masyarakat Universitas Islam Negeri Alauddin Makassar.
4. Bapak Drs.H.Hakim Syahrani,MS, Direktur Utama PD. Terminal Makassar Metro
5. Spesial untuk suami tercinta Rabbil Haruna, ST yang telah membantu dan memberikan dukungan serta semangat dalam menyelesaikan skripsi ini. dan semua keluarga tanpa terkecuali.
6. Spesial untuk Sukmawati, SKM, A. Syarifah Budhon, SKM, Fitriana,SKM, A. Ismawati, SKM, Aryani Muspita Aras,SKM, Desi Arisma Pratiwi, SKM, A. Herawati, SKM, Nurul Ardiyanti Syani,SKM, Sul Arsil, SKM, Tia Monica yang membantu dalam penyelesaian skripsi ini.
7. Semua teman-teman kesehatan masyarakat dan kesehatan lingkungan angkatan 2009 tanpa terkecuali.

Selanjutnya penulis menyadari bahwa skripsi ini masih jauh dari kesempurnaan. Sehingga dengan senang hati dan segala kerendahan hati penulis

menerima segala saran dan kritik yang sifatnya membangun. Akhir kata penulis berharap semoga skripsi ini dapat bermanfaat bagi pihak-pihak yang membutuhkan.

Samata, Desember 2015

Penulis



DAFTAR ISI

LEMBARJUDUL	i
PERNYATAAN KEASLIAN SKRIPSI	ii
HALAMAN PENGESAHAN	iii
KATA PENGANTAR	iv
DAFTAR ISI	vii
DAFTAR TABEL	ix
DAFTAR LAMPIRAN	x
ABSTRAK	xi
BAB I PENDAHULUAN	
A. Latar Belakang.....	1
B. Rumusan Masalah.....	3
C. Defenisi Operasional dan KriteriaObjektif.....	4
1. Kodisi Sanitasi Lingkungan Terminal Angkutan Darat.....	4
2. Penyediaan Air Bersih.....	4
3. Toilet.....	5
4. Tempat Pembuangan Sampah.....	6
5. Saluran Pembuangan Air Hujan dan Air Kotor.....	6
D. Kajian Pustaka.....	7
E. Tujuandan Kegunaan Penelitian.....	8
BAB II TINJAUAN TEORITIS	
A. Tinjaun Umum tentang Tempat-Tempat Umum.....	10
B. Tinjauan Umum tentang Sanitasi Lingkungan Terminal Angkutan Darat.....	11
C. Tinjauan Umum tentang Terminal.....	29
D. Tinjauan Islam tentang Kebersihan.....	37
E. Kerangka Fikir.....	45

BAB III METODE PENELITIAN

A. Jenis dan Lokasi Penelitian.....	48
1. Jenis Penelitian	48
2. Lokasi Penelitian	48
B. Pendekatan Penelitian.....	48
C. Populasi dan Sampel.....	48
1. Populasi	48
1. Sampel	49
D. Metode Pengumpulan Data	49
1. Data Primer.....	49
2. Data Sekunder.....	49
E. Instrumen Penelitian.....	49
F. Analisis dan Penyajian Data.....	49

BAB IV HASIL DAN PEMBAHASAN

A. Hasil.....	50
B. Pembahasan	58

BAB V PENUTUP

A. Kesimpulan.....	66
B. Saran	67

KEPUSTAKAAN

LAMPIRAN

DAFTAR RIWAYAT HIDUP

DAFTAR TABEL

1. Tabel 4.1 Distribusi Indikator Penyediaan Air Bersih pada Terminal Regional Daya di Kota Makassar Tahun 2015
2. Tabel 4.2 Distribusi Indikator Toilet pada Terminal Regional Daya di Kota Makassar Tahun 2015
3. Tabel 4.3 Distribusi Indikator Pembuangan Tempat Sampah pada Terminal Regional Daya di Kota Makassar Tahun 2015
4. Tabel 4.4 Distribusi Indikator Saluran Air Hujan dan Air Kotor pada Terminal Regional Daya di Kota Makassar Tahun 2015



DAFTAR LAMPIRAN

Lampiran 1 Lembar Observasi

Lampiran 2 Master Table Hasil Penelitian

Lampiran 3 Dokumentasi Hasil Penelitian

Lampiran 4 Lembar kuisisioner

Lampiran 5 Surat Permohonan Izin Penelitian dari Kampus

Lampiran 6 Surat Permohonan Izin Penelitian dari Gubernur Prop. Sulawesi Selatan Cq.
Kepala UPT P2T.BKPMMD Prov.Sul-Sel

Lampiran 7 Surat Permohonan Izin Penelitian dari Walikota

Lampiran 8 Surat Permohonan Izin Penelitian dari PD.Terminal Makassar Metro

Lampiran 9 Surat Keterangan Telah Melalukan Penelitian Terminal Regional Daya.

Lampiran 10 Riwayat Hidup.



ABSTRAK

Nama : Nurkhair Istiqamah

NIM : 70200109070

Judul : Gambaran Kondisi Fasilitas Sanitasi Terminal Regional Daya Di Kota Makassar Tahun 2015.

Sanitasi lingkungan adalah usaha mengendalikan semua faktor fisik lingkungan manusia yang mungkin bisa menimbulkan hal-hal yang merugikan bagi daya tahan hidup manusia. terminal adalah prasarana transportasi jalan untuk keperluan memuat dan menurunkan orang dan/atau barang serta mengatur kedatangan dan pemberangkatan kendaraan umum, yang merupakan salah satu wujud simpul jaringan transportasi. Terciptanya lingkungan terminal yang sehat tidak lepas dari kondisi fasilitas sanitasi yang baik.

Tujuan penelitian ini yaitu untuk mengetahui gambaran kondisi fasilitas sanitasi terminal Regional Daya di Kota Makassar Tahun 2015 berdasarkan ketersediaan air bersih, kondisi toilet, kondisi tempat pembuangan sampah, kondisi saluran air hujan dan air kotor. Jenis penelitian ini adalah penelitian deskriptif menggunakan teknik observasional. Teknik pengambilan sampel secara *purposive sampling* dengan mengambil hanya fasilitas sanitasi dengan alasan bahwa keempat fasilitas sanitasi tersebut merupakan indikator kesehatan lingkungan dan upaya sanitasi minimum yang harus ada di tempat-tempat umum dan merupakan media atau sumber penularan penyakit.

Hasil penelitian menunjukkan kondisi fasilitas sanitasi terminal Regional Daya Makassar tidak memenuhi syarat kesehatan karena hanya memperoleh nilai sebesar 18,75% dari 75% nilai yang ditetapkan atau dengan kata lain dari empat variabel yang diteliti hanya satu yang memenuhi syarat sesuai Keputusan Direktorat PLP-Ditjen PPM dan PLP Tahun 1997 tentang Persyaratan Kesehatan Lingkungan Tempat-Tempat Umum yaitu, sarana penyediaan air bersih terminal Regional Daya Makassar.

Diharapkan kepada pihak pengelola terminal Regional Daya Makassar untuk lebih memperhatikan masalah sanitasi lingkungan terminal, diantaranya mampu mengoptimalkan kegiatan pengawasan sanitasi tempat-tempat umum, memperbaiki sarana dan prasarana sanitasi lingkungan, dan dapat mengalokasikan dana khusus untuk kegiatan pengawasan. Bagi peneliti selanjutnya untuk mengambil variabel lain untuk diteliti sehingga menjadi bahan perbandingan di setiap terminal di Kota Makassar. Mengambil variabel melihat perilaku karyawan, penumpang, dan semua yang berperan didalam terminal terhadap sanitasi lingkungan di terminal.

Kata kunci : Sanitasi Lingkungan Terminal, Penyediaan air bersih, Ketersediaan toilet, Tempat Pembuangan sampah, Sarana Pembuangan Air Hujan dan Air Kotor.

BAB I

PENDAHULUAN

A. Latar Belakang

Indonesia adalah negara agraris dengan tingkat sosial ekonomi, pengetahuan, keadaan sanitasi lingkungan dan hygiene masyarakat yang masih rendah. Indonesia masih menghadapi masalah tingginya prevalensi penyakit terutama yang berkaitan dengan kondisi sanitasi lingkungan yang belum baik. (Depkes RI, 2004).

Menurut Hendrik L. Blum dalam Daud (2005) bahwa derajat kesehatan dipengaruhi oleh 4 (empat) faktor yaitu: lingkungan, perilaku, pelayanan kesehatan dan keturunan. Di negara yang sedang berkembang dari keempat faktor tersebut, faktor lingkungan dan faktor perilaku mempunyai peranan yang sangat besar disamping faktor-faktor lainnya terhadap peningkatan derajat kesehatan masyarakat.

Menjaga kesehatan dan kebersihan lingkungan di tempat-tempat umum seperti terminal sangat penting, karena terminal merupakan salah satu tempat yang ramai. Berbagai jenis kegiatan terjadi di terminal, seperti tempat berkumpulnya manusia/orang dari berbagai tempat untuk datang dan pergi (Dishub, 2003).

Terminal sebagai tempat umum, dimana aktivitas manusia yang begitu ramai juga menyebabkan sebagian besar orang tersebut menghabiskan waktu disana. Dengan begitu mereka juga menggunakan fasilitas-fasilitas sanitasi, seperti tempat pembuangan sampah, toilet, dan fasilitas-fasilitas lainnya.

Kebutuhan fasilitas sanitasi terminal ini semakin besar/banyak seiring dengan banyaknya jumlah penumpang di terminal tersebut.

Pentingnya pemenuhan kebutuhan sanitasi yang baik di terminal diberlakukan di seluruh negara termasuk di Indonesia, pada lokasi tempat umum seperti terminal, tidak terkecuali terminal Daya. Mengingat bahaya kesehatan bisa timbul akibat fasilitas sanitasi terminal yang tidak memadai diantaranya, faktor kebersihan WC/kamar mandi yang tidak dijaga dengan baik memungkinkan sebagai sarana penularan penyakit misalnya, penyakit kulit, kecacingan dan penyakit lain yang ditularkan oleh vektor binatang. Dari segi estetika kebersihan yang tidak diperhatikan dapat menimbulkan bau yang kurang sedap, pemandangan yang kurang nyaman dan perasaan jijik.

Begitu besarnya pengaruh lingkungan ini, sehingga untuk meningkatkan status kesehatan perlu dilakukan upaya penyehatan lingkungan yang merupakan upaya pencegahan penyakit yang berhubungan dengan lingkungan hidup.

Pentingnya keberadaan terminal selain sebagai prasarana angkutan umum yang mana di dalamnya terdapat banyak aktivitas, seperti kegiatan pengiriman barang, dan penumpang yang datang dan pergi dari daerah satu ke daerah yang lain terminal juga dapat menjadi sumber penyebaran penyakit bagi masyarakat. Sumber penyebaran penyakit tersebut dapat disebabkan oleh sanitasi terminal yang buruk, perilaku hidup bersih dan sehat penumpang, serta kurangnya pengetahuan masyarakat tentang PHBS (Perilaku Hidup Bersih dan Sehat) dapat mempercepat penyebaran penyakit yang ada.

Lingkungan terminal yang tidak terawat dapat menyebabkan terminal menjadi kotor, pengap, dan berpotensi menjadi tempat berkembang biaknya berbagai macam vektor penyakit antara lain lalat, tikus, kecoa. Maka dari itu, perlu dilakukannya upaya pengawasan dan pengendalian kebersihan terminal agar dapat memenuhi syarat Keputusan Direktorat PLP-Ditjen PPM dan PLP tahun 1999 Tentang Penyelenggaraan Sanitasi Prasarana Angkutan Umum/Darat.

Terminal Regional Daya merupakan salah satu terminal terbesar di Kota Makassar yang melayani penumpang lintas daerah, kota dan provinsi. Jumlah rata-rata penumpang pada hari biasa yaitu 2700 orang perhari, sedangkan pada hari libur mencapai 3000 orang perharinya. Namun, menjelang hari raya terjadi peningkatan sebanyak 6000 penumpang atau lebih perharinya terutama pada H-7 dan H+7 (PD.Terminal Makassar Metro, 2015).

Berdasarkan observasi yang dilakukan oleh calon peneliti terlihat bahwa kondisi sanitasi lingkungan seperti sampah yang masih banyak berserakan, konstruksi saluran pembuangan air hujan dan air kotor serta sarana toilet yang belum memenuhi syarat kesehatan di Terminal Regional Daya tersebut.

B. Rumusan Masalah

Berdasarkan latar belakang masalah diatas, rumusan masalah pada penelitian ini adalah bagaimana “gambaran kondisi fasilitas sanitasi lingkungan terminal Regional Daya di kota Makassar Tahun 2015 ”.

C. Definisi Operasional

1. Kondisi Fasilitas Sanitasi Lingkungan terminal

Kondisi fasilitas sanitasi lingkungan terminal yang dimaksud dalam penelitian ini keadaan yang ditunjukkan kepada lingkungan terminal meliputi penyediaan air bersih, toilet, sarana pembuangan air hujan dan tempat pembuangan sampah.

Kriteria Objektif

Memenuhi Syarat : Dikatakan memenuhi syarat apabila terdapat sekurang-kurangnya 75% dari total keseluruhan variabel yang memenuhi syarat sesuai dengan Keputusan Direktorat PLP-Ditjen PPM dan PLP Tahun 1997 tentang Persyaratan Kesehatan Lingkungan Tempat-Tempat Umum.

Tidak Memenuhi Syarat : Jika tidak sesuai dengan kriteria di atas.

2. Penyediaan Air Bersih

Penyediaan air bersih yang dimaksud dalam penelitian ini adalah air bersih yang digunakan untuk memenuhi kegiatan di terminal Regional Daya yang memenuhi syarat fisik berdasarkan Keputusan Menteri Kesehatan No.1429 Tahun 2006.

Kriteria Objektif

Memenuhi syarat : Sumber air bersih berasal dari sumur, mata air, atau PDAM, jarak dari sumber pencemar

minimal 10 meter parameter fisik air bersih tidak berbau, tidak berasa, dan tidak berwarna (Kepmenkes No.1429, 2006).

Tidak memenuhi syarat : Apabila tidak memenuhi kriteria di atas.

3. Toilet

Toilet yang dimaksud dalam penelitian ini adalah toilet adalah salah satu ruang yang penting yang harus ada di terminal sebagai tempat untuk membersihkan diri yang digunakan oleh penumpang, supir, maupun pegawai terminal. Berdasarkan Keputusan Direktorat PLP-Ditjen PPM dan PLP Tahun 1997.

Kriteria Objektif

Memenuhi syarat : Apabila kamar mandi/toilet dalam keadaan bersih dan tidak berbau, toilet terpisah untuk wanita dan pria, toilet dihubungkan dengan *septic tank*, lantai bersih, tidak licin dan tidak retak, air selalu tersedia dalam bak atau ember, disekeliling jamban tidak ada genangan air, tersedia tempat sampah yang tertutup, ada pentilasi.

Tidak memenuhi syarat : Apabila tidak memenuhi kriteria di atas.

4. Tempat Pembuangan Sampah

Tempat Pembuangan sampah yang dimaksud dalam penelitian ini adalah tempat pembuangan sampah yang diamati di terminal Regional Daya memenuhi syarat berdasarkan Keputusan Direktorat PLP-Ditjen PPM dan PLP Tahun 1997.

Kriteria Objektif

Memenuhi syarat : Apabila tersedia tempat pembuangan sampah terbuat dari bahan kedap air, tidak mudah berkarat, kuat, mudah dibersihkan, ringan, tempat sampah dilengkapi penutup dan tersedia kontainer sebagai tempat pengumpulan sampah sementara.

Tidak memenuhi syarat : Apabila tidak memenuhi kriteria diatas.

5. Saluran Air Hujan dan Air Kotor

Saluran air hujan yang dimaksud dalam penelitian ini adalah tempat saluran pembuangan air hujan dan air kotor yang berasal dari kegiatan di terminal memenuhi syarat berdasarkan Keputusan Direktorat PLP-Ditjen PPM dan PLP Tahun 1997.

Memenuhi syarat : Apabila Terdapat saluran pembuangan air hujan yang kedap air, air dapat mengalir dengan lancar, saluran air tidak menimbulkan bau dan gangguan pemandangan, saluran tertutup

Tidak memenuhi syarat : Apabila tidak memenuhi kriteria diatas.

D. Kajian Pustaka

Definisi sanitasi menurut WHO Sanitasi adalah usaha pencegahan/ pengendalian semua faktor lingkungan fisik yang dapat memberikan pengaruh terhadap manusia terutama yang sifatnya merugikan/ berbahaya terhadap perkembangan fisik , kesehatan dan kelangsungan hidup manusia.

Definisi Tempat-Tempat Umum (TTU) adalah suatu tempat dimana umum (semua orang) dapat masuk ke tempat tersebut untuk berkumpul mengadakan kegiatan baik secara insidental maupun terus menerus, (Suparlan 1977).

Berdasarkan penelitian yang dilakukan oleh Maryam Kandari (2009) tentang Gambaran Sanitasi Lingkungan Terminal Cicaheum di Kota Bandung menunjukkan kondisi fisik air bersih yang digunakan memenuhi syarat fisik jernih, tidak berasa, dan tidak berwarna, sedangkan toilet dari 18 sampel yang diteliti semua toilet tidak terpisah antara toilet laki-laki dan perempuan sehingga tidak memenuhi syarat.serta saluran pembuangan air hujan dan air kotor terbuka dan aliran air tidak mengalir dengan lancar.

Ini membuktikan bahwa masih kurangnya sanitasi yang baik di lingkungan tempat-tempat umum dalam halnya terminal.Kurangnya sanitasi yang baik di lingkungan tempat umum dapat menimbulkan masalah kesehatan akibat fasilitas sanitasi terminal yang tidak memadai diantaranya, faktor kebersihan WC/kamar mandi yang tidak dijaga dengan

baik memungkinkan sebagai sarana penularan penyakit misalnya, penyakit kulit, kecacangan dan penyakit lain yang ditularkan oleh vektor binatang

E. Tujuan dan Kegunaan Penelitian

1. Tujuan Penelitian

a. Tujuan Umum

Mengetahui gambaran kondisi sanitasi lingkungan Terminal regional Daya Kota Makassar Tahun 2015

b. Tujuan Khusus.

- 1) Mengetahui gambaran kondisi sarana penyediaan air bersih pada Terminal Regional Daya Kota Makassar tahun 2015
- 2) Mengetahui gambaran kondisi toilet Terminal Regional Daya di Kota Makassar tahun 2015.
- 3) Mengetahui gambaran kondisi sarana tempat pembuangan sampah Terminal Regional Daya di Kota Makassar tahun 2015.
- 4) Mengetahui gambaran kondisi sarana pembuangan air hujan dan air kotor Terminal Regional Daya di Kota Makassar tahun 2015.

2. Kegunaan Penelitian

a. Bagi Peneliti

Dapat menerapkan dan memperdalam ilmu pengetahuan tentang sanitasi khususnya di terminal Regional Daya Makassar.

b. Bagi Obyek penelitian

Diketahuinya kondisi sanitasi di Terminal Regional Daya Makassar sehingga orang yang berperan di dalamnya dapat mengamalkan sanitasi yang baik di terminal

c. Bagi institusi pendidikan

Hasil penelitian ini diharapkan dapat memberikan informasi dan data tentang sanitasi di terminal. Data yang digunakan sebagai bahan pustaka untuk kepentingan penelitian selanjutnya dan perkembangan ilmu pengetahuan.



BAB II

TINJAUAN PUSTAKA

A. Tinjauan Umum Tentang Tempat-tempat Umum

Tempat-tempat umum memiliki potensi sebagai tempat terjadinya penularan penyakit, pencemaran lingkungan, ataupun gangguan kesehatan lainnya. Pengawasan atau pemeriksaan sanitasi terhadap tempat-tempat umum dilakukan untuk mewujudkan lingkungan tempat-tempat umum yang bersih guna melindungi kesehatan masyarakat dari kemungkinan penularan penyakit dan gangguan kesehatan lainnya (Chandra, 2007).

Sanitasi tempat-tempat umum, merupakan masalah kesehatan masyarakat yang cukup mendesak. Karena tempat umum merupakan tempat bertemunya segala macam masyarakat dengan segala penyakit yang dipunyai oleh masyarakat. Oleh sebab itu tempat umum merupakan tempat menyebarnya segala penyakit terutama penyakit yang medianya makanan, minuman, udara dan air. Dengan demikian sanitasi tempat-tempat umum harus memenuhi persyaratan kesehatan dalam arti melindungi, memelihara, dan meningkatkan derajat kesehatan masyarakat (Mukono, 2005).

Tempat atau sarana layanan umum yang wajib menyelenggarakan sanitasi lingkungan antara lain, tempat umum atau sarana umum yang dikelola secara komersial, tempat yang memfasilitasi terjadinya penularan penyakit, atau tempat layanan umum yang intensitas jumlah dan waktu kunjungannya tinggi. Tempat umum semacam itu meliputi hotel, terminal angkutan umum, pasar tradisional atau swalayan pertokoan, bioskop, salon

kecantikan atau tempat pangkas rambut, panti pijat, taman hiburan, gedung pertemuan, pondok pesantren, tempat ibadah, objek wisata, dan lain-lain (Chandra, 2007).

B. Tinjauan Umum tentang Sanitasi Lingkungan Terminal Angkutan Darat

1. Sanitasi Lingkungan Terminal

Sanitasi lingkungan adalah usaha untuk mengendalikan semua faktor fisik lingkungan manusia yang mungkin dapat menimbulkan hal-hal yang merugikan bagi perkembangan fisik kesehatan dan daya tahan hidup manusia (Daud, 2007).

Terminal angkutan darat sangat penting keberadaannya bagi masyarakat karena termasuk tempat umum yang banyak didatangi masyarakat walau, hanya untuk transit sanitasi dan kebersihannya harus dijaga. Terminal bus adalah suatu tempat termasuk fasilitasnya yang didatangi oleh masyarakat untuk menunggu, naik dan turun bus.

Secara garis besar persyaratan sanitasi terminal angkutan darat dikelompokkan menjadi 2 bagian besar, yaitu bagian luar terdiri dari tempat parkir, pembuangan sampah, dan penerangan; dan bagian dalam terdiri dari gedung perkantoran, ruang tunggu, jamban dan urinoir, tempat cuci tangan, pembuangan air hujan dan air kotor, pemadam kebakaran, dan kotak P3K yang dikelompokkan menjadi kelompok kecil, antara lain (Chandra, 2007):

a. Persyaratan Minimum Sanitasi Terminal Bagian Luar

1) Tempat Parkir

Fasilitas parkir adalah lokasi yang ditentukan sebagai tempat pemberhentian yang bersifat tidak sementara untuk melakukan kegiatan pada suatu kurun waktu. Tujuan fasilitas parkir adalah memberikan tempat istirahat kendaraan (Direktorat Perhubungan Darat, 1998).

Jenis fasilitas parkir menurut penempatannya dibagi 2 macam, yaitu (Warpani, 2002):

a) Parkir di badan jalan (*on street parking*).

Parkir di jalan sudah pasti mengurangi kapasitas ruas jalan yang bersangkutan, dan karena itu tidak dapat dibiarkan begitu saja.

Di beberapa negara diberlakukan beberapa ketentuan, diantaranya: parkir di jalan dikenai tarif dan denda sangat tinggi sehingga pengemudi memarkir kendaraan seperlunya saja, sebelum dikenai denda karena melewati batas waktu, atau parkir di bangunan parkir meskipun tarifnya agak mahal. Pada ruas-ruas jalan tertentu perlu diterapkan kebijakan 'bebas parkir', artinya pada ruas-ruas jalan tersebut dilarang memarkir kendaraan, sedangkan pada ruas-ruas jalan lain yang tidak terlalu mengganggu sirkulasi lalu lintas dapat diterapkan kebijakan 'parkir bebas', dalam pengertian tetap ada batasan waktu dan bisa diterapkan pembebanan biaya parkir.

b) Parkir di luar badan jalan (*off street parking*)

Perparkiran yang ideal adalah parkir di luar jalan berupa fasilitas pelataran (taman) parkir atau bangunan (gedung) parkir. Di pusat kegiatan kota yang sulit memperoleh lahan yang cukup luas, fasilitas yang sesuai adalah gedung parkir yang dibangun bertingkat sesuai dengan kebutuhan.

Yang dimaksud dengan di luar jalan antara lain pada kawasan-kawasan tertentu seperti pusat-pusat perbelanjaan, bisnis, maupun perkantoran yang menyediakan fasilitas parkir untuk umum.

Adanya tempat parkir di halaman terminal merupakan suatu keharusan. Dengan adanya pemisahan tempat parkir kendaraan roda empat dan kendaraan roda dua, dan halaman parkir yang terpelihara dengan baik, maka di samping kecelakaan dapat dihindari juga akan memberikan suasana yang rapi dan enak dipandang (Mukono, 2005).

Persyaratan tempat parkir pada terminal (Chandra, 2007):

- (1) Terdapat tempat parkir kendaraan umum yang bersih.
 - (2) Tidak terdapat sampah berserakan, genangan air, dan lain
- 2) Pembuangan sampah

Menurut definisi WHO, sampah adalah sesuatu yang tidak digunakan, tidak dipakai, tidak disenangi, atau sesuatu yang dibuang yang berasal dari kegiatan manusia dan tidak terjadi dengan sendirinya.

a) Pembagian sampah

Sampah padat dapat dibagi menjadi beberapa kategori, seperti berikut (Chandra, 2007):

(1) Berdasarkan dapat atau tidaknya dibakar.

- (a) Mudah terbakar, misalnya, kertas, plastik, daun kering, kayu.
- (b) Tidak mudah terbakar, misalnya, kaleng, besi, gelas, dan lain-lain.

(2) Berdasarkan dapat atau tidaknya membusuk.

- (a) Mudah membusuk, misalnya, sisa makanan, potongan daging, dan sebagainya.
- (b) Sulit membusuk, misalnya: plastik, karet, kaleng, dan sebagainya.

(3) Berdasarkan ciri atau karakteristik sampah.

- (a) *Garbage*, terdiri atas zat-zat yang mudah membusuk dan dapat terurai dengan cepat, khususnya jika cuaca panas. Proses pembusukan sering kali menimbulkan bau busuk. Sampah jenis ini dapat ditemukan di tempat pemukiman, rumah makan, rumah sakit, pasar, dan sebagainya.
- (b) *Rubbish*, terbagi menjadi dua:
 - *rubbish* mudah terbakar terdiri atas zat-zat organik, misalnya, kertas, kayu, karet, daun kering, dan sebagainya.

- *rubbish* tidak mudah terbakar terdiri atas za-zat anorganik, misalnya, kaca, kaleng, dan sebagainya.

-*Ashes*, semua sisa pembakaran dan industri.

(c) *Street sweeping*, sampah dari jalan atau trotoar akibat aktivitas mesin atau manusia.

(d) *Dead animal*, bangkai binatang besar (anjing, kucing, dan sebagainya) yang mati akibat kecelakaan atau secara alami.

(e) *House hold refuse*, atau sampah campuran (misalnya, *garbage, ashes, rubbish*) yang berasal dari perumahan.

(f) *Abandoned vehicle*, berasal dari bangkai kendaraan.

(g) *Demolition waste*, berasal dari hasil sisa-sisa pembangunan gedung.

(h) Sampah industri, berasal dari pertanian, perkebunan, dan industri.

(i) *Santage solid*, terdiri atas benda-benda solid atau kasar yang biasanya berupa zat organik.

(j) Sampah khusus, atau sampah yang memerlukan penanganan khusus seperti kaleng dan zat radioaktif.

b) Pengelolaan sampah

Ada beberapa tahapan di dalam pengelolaan sampah padat yang baik, diantaranya, tahap pengumpulan dan penyimpanan di tempat sumber; dan tahap pengangkutan (Chandra, 2007).

(1) Tahap Pengumpulan dan Penyimpanan di Tempat Sumber.

Sampah yang ada di lokasi sumber (kantor, rumah tangga, hotel, terminal dan sebagainya) ditempatkan dalam tempat penyimpanan sementara, dalam hal ini tempat sampah. Sampah basah dan sampah kering sebaiknya dikumpulkan dalam tempat yang terpisah untuk memudahkan pemusnahannya.

Adapun tempat penyimpanan sementara (tempat sampah) yang digunakan harus memenuhi persyaratan berikut ini:

- (a) Konstruksi harus kuat dan tidak mudah bocor.
- (b) Memiliki tutup dan mudah dibuka tanpa mengotori tangan.
- (c) Ukuran sesuai sehingga mudah diangkat oleh satu orang.

Dari tempat penyimpanan ini, sampah dikumpulkan kemudian dimasukkan ke dalam dipo (rumah sampah). Dipo ini berbentuk bak besar yang digunakan untuk menampung sampah rumah tangga. Pengelolaannya dapat diserahkan pada pihak pemerintah.

(2) Untuk membangun sebuah dipo, ada beberapa persyaratan yang harus dipenuhi, diantaranya:

- (a) Dibangun di atas permukaan tanah dengan ketinggian bangunan setinggi kendaraan pengangkut sampah.
- (b) Memiliki dua pintu, pintu masuk dan pintu untuk mengambil sampah.
- (c) Memiliki lubang ventilasi yang tertutup kawat halus untuk mencegah lalat dan binatang lain masuk ke dalam dipo.
- (d) Ada kran air untuk membersihkan.

- (e) Tidak menjadi tempat tinggal atau sarang lalat dan tikus
 - (f) Mudah dijangkau masyarakat.
- (3) Tahap pengangkutan

Dari depo, sampah diangkut ke pembuangan akhir atau pemusnahan sampah dengan menggunakan truk pengangkut sampah yang disediakan oleh Dinas Kebersihan Kota.

3) Penerangan (Pencahayaannya)

Pencahayaannya merupakan salah satu faktor untuk mendapatkan keadaan lingkungan yang aman dan nyaman dan berkaitan erat dengan produktivitas manusia. Pencahayaannya yang baik memungkinkan orang dapat melihat objek-objek yang dikerjakannya secara jelas dan cepat. Menurut sumbernya, pencahayaannya dapat dibagi menjadi pencahayaannya alami yang sumbernya berasal dari sinar matahari, dan pencahayaannya buatan yang sangat diperlukan apabila posisi ruangan sulit dicapai oleh pencahayaannya alami atau saat pencahayaannya alami tidak mencukupi (Prabu,2009).

Intensitas cahaya di ruang kerja perkantoran minimal 1000 Lux dalam rata-rata pengukuran 8 jam, sedangkan untuk perindustrian, intensitas cahaya minimal di ruang kerja sebagai berikut (Menteri Kesehatan, 1998):

Tabel 2.1. Intensitas Cahaya Ruang Kerja Perindustrian

Jenis kegiatan	Tingkat pencahayaan minimal (lux)	Keterangan
Pekerjaan kasar dan tidak terus-menerus	100	Ruang penyimpanan dan ruang peralatan/instalasi yang memerlukan pekerjaan yang kontinu.
Pekerjaan kasar dan terus-menerus	200	Pekerjaan dengan mesin dan perakitan kasar.
Pekerjaan rutin	300	Pekerjaan kantor/administrasi, ruang kontrol, pekerjaan mesin dan perakitan/penyusun.
Pekerjaan agak halus	500	Pembuatan gambar atau bekerja dengan mesin kantor pekerja pemeriksaan atau pekerjaan dengan mesin.
Pekerjaan halus	1000	Pemilihan/warna, pemrosesan, tekstil, pekerjaan mesin halus dan perakitan halus.
Pekerjaan amat halus	1500 Tidak menimbulkan bayangan	Mengukir dengan tangan, pemeriksaan pekerjaan mesin dan perakitan yang sangat halus.
Pekerjaan detail	3000 Tidak menimbulkan bayangan	Pemeriksaan pekerjaan, perakitan sangat halus

Sumber: KepMenKes No. 261/MENKES/SK/II/1998

Bus datang dan berangkat dari terminal tidak hanya siang hari saja tetapi juga malam hari. Dengan demikian di terminal perlu diberi penerangan yang cukup dan tidak menyilaukan (Chandra, 2007).

b. Persyaratan Minimum Sanitasi Terminal Bagian Dalam

1) Gedung perkantoran

Kantor adalah tempat dimana dilakukan berbagai macam kegiatan pelaksanaan organisasi dalam rangka mencapai tujuannya, tempat yang digunakan untuk perniagaan atau perusahaan yang dijalankan secara rutin. Kantor bisa hanya berupa suatu kamar atau ruangan kecil maupun bangunan bertingkat tinggi. Kantor sering dibagi kepada dua jenis, yaitu kantor yang terbesar dan terpenting biasanya dijadikan kantor pusat, sedangkan kantor-kantor lainnya dinamakan kantor cabang (Kurniady, 2011).

Syarat dari gedung perkantoran ini antara lain (Mukono, 2005):

- a) Lantai dibuat dari bahan yang mudah dibersihkan, kuat dan tidak meresap air.
- b) Dinding dibuat dari bahan yang kuat dan tidak meresap air serta tidak mudah terbakar.
- c) Pintu dan jendela yang kuat, bagian luar diberi kawat kassa (kecuali jika ada AC).
- d) Penerangan harus cukup dan tidak silau.
- e) Ventilasi harus cukup dan memenuhi persyaratan minimal (20% dari luas lantai).

2) Ruang tunggu

Bagi para calon penumpang bus, selama menunggu keberangkatan, keberadaan ruang tunggu yang nyaman dengan

berbagai ruang penunjang yang informatif sangatlah didambakan. Dengan ruang tunggu yang terpadu dengan ruang-ruang penunjang lainnya tentu menyebabkan para calon penumpang lebih bisa menikmati suasana terminal dengan nyaman dan beraktivitas dengan lebih efisien. Oleh sebab itu penciptaan ruang tunggu terminal yang bisa menjawab pemikiran-pemikiran di atas adalah dengan menampilkan sebuah ruang tunggu yang meningkatkan pelayanan publik dan dapat mengikis image ruang tunggu terminal yang terkesan kurang aman, sumpek, gerah dan kumuh. Penciptaan ini bertujuan untuk menciptakan/mendesain suatu interior ruang tunggu terminal yang memanfaatkan penerapan warna dan bentuk-bentuk fasilitas yang mengesankan suatu interior ruang tunggu terminal yang modern namun masih mengangkat karakter lokal daerah (Persyaratan ruang tunggu terminal (Chandra, 2007):

- a) Ruangan bersih.
- b) Tempat duduk bersih dan bebas dari kutu busuk.
- c) Penerangan yang cukup dan tidak menyilaukan.
- d) Tersedia tempat sampah dan terbuat dari benda yang kedap air.
- e) Lantai terbuat dari bahan kedap air, tidak licin, dan mudah dibersihkan.

3)Penyediaan air bersih

Air merupakan salah satu bahan pokok yang mutlak dibutuhkan oleh manusia sepanjang masa, baik langsung maupun tidak langsung.

Sarana air bersih adalah ketersediaan air bersih di lingkungan tempat umum dengan kualitas dilihat dari parameter fisik yaitu sarana air bersih tidak berbau, tidak berasa, dan tidak berwarna, jarak dari sumber pencemar minimal 10 meter, tersedia air bersih yang cukup untuk memenuhi kebutuhan sehari-hari (Kepmenkes No.1429, 2006).

Air bersih adalah air yang layak dikonsumsi oleh manusia setelah dilakukan pengolahan dan memiliki kualitas minimal sebagaimana yang dimaksud dalam Permenkes RI No. 416 tahun 1990, baik dari segi fisik, kimiawis, mikrobiologis, dan radioaktif.

1. Syarat Kualitas Air Bersih

Peraturan Menteri Kesehatan RI No.416/Menkes/PER/IX/1990 bahwa air bersih yang memenuhi syarat sebagai berikut:

a. Syarat kualitas

- 1) Syarat fisik : bersih, jernih, tidak berbau, tidak berasa, dan tidak berwarna, suhu udara lebih dari 3⁰C dan dan TDS 500 mg/L

- 2) Syarat kimia : tidak mengandung zat-zat yang berbahaya bagi kesehatan seperti racun, serta tidak mineral dan zat organik yang jumlahnya tinggi dari ketentuan
- 3) Syarat biologis : tidak mengandung organisme patogen

b. Syarat kuantitas

Pada daerah pedesaan untuk hidup secara sehat cukup dengan memperoleh 60 liter/hari/orang, sedangkan daerah perkotaan 100-150 liter/hari/orang.

Air yang tidak memenuhi syarat kualitas dan kuantitas akan menimbulkan kemungkinan yang lebih besar untuk terjangkitnya suatu penyakit, baik penyakit infeksi maupun penyakit non infeksi.

4) Sanitasi toilet

Kamar mandi adalah suatu ruangan di mana seseorang dapat mandi untuk membersihkan tubuhnya. Kadang-kadang kamar mandi juga dilengkapi dengan *wastafel* (tempat cuci tangan) dan juga kakus. Toilet atau Kloset atau WC (bahasa Inggris: *water closet*) adalah perlengkapan rumah yang kegunaannya utamanya sebagai tempat pembuangan kotoran, yaitu air seni dan feses pernapasan (Notoatmodjo, 2003).

Menurut peraturan kesehatan kerja bahwa setiap tempat kerja harus dilengkapi dengan kamar mandi dan toilet. Kamar mandi dan toilet harus dalam keadaan bersih, jumlahnya harus cukup tersedia,

disesuaikan dengan kebutuhan dan harus terpisah antara laki-laki dan perempuan. Semua kamar mandi dan toilet pintunya tidak boleh berhubungan langsung dengan ruang makan atau dapur tempat pengolahan makanan. Bila berbau sengit, dapat diberikan dengan lysol atau creolin 5 % dalam larutan air. Diusahakan agar penyaluran air kotor lancar, kamar mandi dan toilet tidak diperkenankan sebagai tempat penyimpanan. Disamping itu kran harus berfungsi dengan baik, lantai tidak boleh licin dan tidak diperkenankan para pedagang untuk mencuci alat makan dalam kamar mandi dan toilet, juga ditempat ini harus tersedia tempat sampah (Bahtiar, 2006).

Menurut Soekidjo Notoatmodjo (2003), Syarat pembuangan kotoran yang memenuhi aturan kesehatan adalah :

- a) Tidak mengotori permukaan tanah di sekitarnya
- b) Tidak mengotori air permukaan di sekitarnya
- c) Tidak mengotori air dalam tanah di sekitarnya
- d) Tidak menimbulkan bau
- e) Pembuatannya murah, dan
- f) Mudah digunakan dan dipelihara.

1. Jenis jamban

Menurut Indan Entjang (2000), macam-macam tempat pembuangan tinja, antara lain :

a) Jamban cemplung (*Pit latrine*)

Jamban cemplung ini sering dijumpai di daerah pedesaan. Jamban ini di buat dengan jalan membuat lubang ke dalam tanah dengan diameter 80-120 cm sedalam 2,5 sampai 8 meter. Jamban cemplung tidak boleh terlalu dalam, karena akan mengotori air tanah dibawahnya. Jarak dari sumber minum sekurang-kurangnya 15 meter.

b) Jamban air (*water latrine*)

Jamban ini terdiri dari bak yang kedap air, diisi air di dalam tanah sebagai tempat pembuangan tinja. Proses pembusukannya sama seperti pembusukan tinja dalam air kali.

c) Jamban leher angsa (*angsa latrine*)

Jamban ini berbentuk leher angsa sehingga akan selalu terisi air. Fungsi air ini sebagai sumbat sehingga bau busuk dari kakus tidak tercium. Bila dipakai, tinjanya tetampung sebentar dan bila disiram air, baru masuk ke bagian yang menurun untuk masuk ke tempat penampungannya.

d) Jamban bor (*bored hole latrine*)

Tipe ini sama dengan jamban cemplung hanya ukurannya lebih kecil karena untuk pemakaian yang tidak lama, misalnya untuk perkampungan sementara. Kerugiannya bila air permukaan banyak mudah terjadi pengotoran tanah permukaan (meluap).

e) Jamban keranjang (*bucket latrine*)

Tinja ditampung dalam ember atau bejana lain dan kemudian dibuang di tempat lain, misalnya untuk penderita yang tak dapat meninggalkan tempat tidur. Sistem jamban keranjang biasanya menarik lalat dalam jumlah besar, tidak di lokasi jambannya, tetapi di sepanjang perjalanan ke tempat pembuangan. Penggunaan jenis jamban ini biasanya menimbulkan bau.

f) Jamban parit (*trench latrine*)

Dibuat lubang dalam tanah sedalam 30-40 cm untuk tempat *defaecatie*. Tanah galiannya dipakai untuk menimbunnya. Penggunaan jamban parit sering mengakibatkan pelanggaran standar dasar sanitasi, terutama yang berhubungan dengan pencegahan pencemaran tanah, pemberantasan lalat, dan pencegahan pencapaian tinja oleh hewan .

g) Jamban empang/ gantung (*overhung latrine*)

Jamban ini semacam rumah-rumahan dibuat di atas kolam, selokan, kali, rawa dan sebagainya. Kerugiannya mengotori air permukaan sehingga bibit penyakit yang terdapat didalamnya dapat tersebar kemana-mana dengan air, yang dapat menimbulkan wabah.

h) Jamban kimia (*chemical toilet*)

Tinja ditampung dalam suatu bejana yang berisi caustic soda sehingga dihancurkan sekaligus didesinfeksi. Biasanya dipergunakan dalam rumah. Tempat pembuangan tinja yang tidak memenuhi syarat sanitasi akan meningkatkan risiko terjadinya diare berdarah pada anak balita sebesar dua kali lipat dibandingkan dengan keluarga yang memenuhi kebiasaan membuang tinjanya yang memenuhi syarat sanitasi (Entjang, 2000).

4) Pembuangan air hujan dan air kotor (air limbah)

Menurut Peraturan Pemerintah Republik Indonesia Nomor 82 Tahun 2001, air limbah adalah sisa dari suatu usaha dan atau kegiatan yang berwujud cair. Air limbah dapat berasal dari rumah tangga (*domestic*) maupun industri (*industry*).

a) Sumber air limbah

Air limbah bersumber dari aktivitas manusia (*human sources*) dan aktivitas alam (*natural sources*) (Suparmin, 2002).

1) Aktivitas manusia

Aktivitas manusia yang menghasilkan air limbah sangat beragam, sesuai dengan jenis kebutuhan hidup manusia yang sangat beragam pula. Beberapa jenis aktivitas yang menghasilkan air limbah di antaranya adalah aktivitas dalam

bidang rumah tangga, perkantoran, perdagangan, perindustrian, pertanian, dan pelayanan jas.

2) Aktivitas alam

Hujan merupakan aktivitas alam yang menghasilkan air limbah yang disebut air larian (*storm water runoff*). Air hujan yang jatuh ke bumi sebagian akan merembes ke tanah dan sebagian besar lainnya akan mengalir di permukaan tanah menuju sungai, telaga, atau tempat lain yang lebih rendah. Air hujan yang mengalir di atas permukaan tanah akan menjadi air permukaan (*surface water*) yang dapat masuk ke saluran limbah cair rumah tangga (*sanitary sewer*) yang retak atau sambungannya kurang sempurna, sebagai air luapan (*inflow*). Air larian yang jumlahnya berlebihan sebagai akibat dari hujan yang turun dengan intensitas tinggi dan dalam waktu yang lama dapat menyebabkan saluran air hujan (*storm sewer*) teraliri dalam jumlah yang melebihi kapasitas, dan dapat menyebabkan terjadinya banjir.

b) Pengolahan air limbah

Sistem pengelolaan air limbah yang diterapkan harus memenuhi persyaratan berikut (Chandra, 2007):

- (1) Tidak mengakibatkan kontaminasi terhadap sumber-sumber air minum.
- (2) Tidak mengakibatkan pencemaran air permukaan.

(3) Tidak menimbulkan pencemaran pada flora dan fauna yang hidup di air dalam penggunaannya sehari-hari.

(4) Tidak dihindangi oleh vektor atau serangga yang menyebabkan penyakit.

(5) Tidak terbuka dan harus tertutup.

(6) Tidak menimbulkan bau atau aroma tidak sedap.

(7) Tempat cuci tangan, pemadam kebakaran dan kotak P3K

5) Tempat Cuci Tangan, Pemadam Kebakaran dan Kotak P3K

Yang termasuk pada bagian ini adalah tempat cuci tangan, alat pemadam kebakaran, dan kotak P3K (Chandra, 2007).

a) Tempat Cuci Tangan

Tersedia minimal 1 buah tempat cuci tangan untuk umum yang dilengkapi dengan sabun dan serbet.

b) Pemadam Kebakaran

Tersedia alat pemadam kebakaran yang dapat dilihat dan dicapai dengan mudah oleh umum. Pada alat ini harus terdapat cara penggunaannya.

c) Kotak P3K

Tersedia kotak P3K minimal 1 buah yang berisi obat-obatan lengkap untuk P3K.

C. Tinjauan Umum tentang Terminal

1. Pengertian Terminal

Terdapat beberapa terminologi tentang terminal. Berdasarkan Undang-Undang No. 14 Tahun 1992 Tentang Lalu Lintas dan Angkutan Jalan, terminal merupakan prasarana transportasi jalan untuk barang serta mengatur kedatangan dan pemberangkatan kendaraan umum yang merupakan satu wujud simpul jaringan transportasi. Berdasarkan Peraturan Pemerintah No. 41 Tahun 1993 Tentang angkutan jalan umum, terminal adalah sarana transportasi untuk keperluan memuat dan menurunkan orang atau barang serta mengatur kedatangan dan pemberangkatan kendaraan umum yang merupakan satu simpul jaringan transportasi. Berdasarkan kedua terminologi diatas, terminal adalah prasarana transportasi jalan untuk keperluan memuat dan menurunkan orang dan/atau barang serta mengatur kedatangan dan pemberangkatan kendaraan umum, yang merupakan salah satu wujud simpul jaringan transportasi (Kepmenhub 35/2003).

Terminal merupakan titik dimana penumpang dan barang masuk atau keluar dari sistem jaringan transportasi. Ditinjau dari sistem jaringan transportasi secara keseluruhan, terminal merupakan simpul utama dalam jaringan dimana sekumpulan lintasan rute secara keseluruhan bertemu. Dengan demikian terminal merupakan komponen utama dalam system jaringan transportasi jalan yang mempunyai peran dan fungsi yang sangat penting. Terminal bukan saja merupakan komponen fungsional utama dari

sistem, tetapi juga sering merupakan prasarana dimana titik kemacetan mungkin terjadi.

2. Tipe terminal

Terminal adalah bagian dari infrastruktur transportasi yang merupakan titik lokasi perpindahan penumpang ataupun barang. Pada lokasi itu terjadi konektivitas antar lokasi tujuan, antar modal, dan antar berbagai kepentingan dalam sistem transportasi dan infrastruktur. Pengelolaan pada berbagai hal tersebut perlu diperhatikan dan dikembangkan untuk pengembangan manajemen terminal. Kegiatan pengelolaan, regulasi (peraturan) dan norma-norma yang disepakati akan menentukan perkembangan terminal secara terarah (*coach terminal*).

Terminal dibagi beberapa kategori yang meliputi (Menteri Pekerjaan Umum, 2010):

- a. Terminal Penumpang adalah Prasarana Transportasi jalan untuk keperluan menurunkan dan menaikan penumpang, perpindahan intra/atau moda transportasi serta mengatur kedatangan pemberangkatan kendaraan angkutan penumpang umum. Terminal penumpang dapat dikelompokkan atas dasar tingkat penggunaan terminal kedalam tiga tipe sebagai berikut :
- b. Terminal penumpang tipe A berfungsi melayani kendaraan umum untuk angkutan antar kota antar propinsi dan/atau angkutan lintas batas negara, angkutan antar kota dalam propinsi, angkutan kota dan angkutan pedesaan.

- c. Terminal penumpang tipe B berfungsi melayani kendaraan umum untuk angkutan antar kota dalam propinsi, angkutan kota dan/atau angkutan pedesaan.
- d. Terminal penumpang tipe C berfungsi melayani kendaraan umum untuk angkutan pedesaan.

Unsur penting bagi eksistensi sebuah terminal penumpang adalah adanya angkutan umum dan penumpang, tanpa keduanya terminal tidak bermakna apapun hanya sebatas sebuah bangunan. Angkutan umum merupakan salah satu media transportasi yang digunakan masyarakat secara bersama-sama dengan membayar tarif. Angkutan umum yang biasa beroperasi dalam terminal meliputi : angkot, bis, ojek, bajaj, taksi dan metromini. Penumpang adalah masyarakat yang menaiki atau menggunakan jasa angkutan (bus). Jadi ruang transit penumpang adalah bangunan peneduh terbuka besar yang berfungsi sebagai tempat istirahat sementara atau duduk-duduk, menunggu bus, menunggu teman, membaca koran serta mengobrol santai yang berada dalam terminal.

- e. Terminal Barang adalah Prasarana Transportasi jalan untuk keperluan membongkar dan memuat barang serta perpindahan intra/atau moda transportasi angkutan barang.
- f. Terminal Peti Kemas adalah terminal dimana dilakukan pengumpulan peti kemas dari pelabuhan lainnya untuk selanjutnya diangkut ke tempat tujuan ataupun terminal peti kemas yang lebih besar lagi. Terminal peti kemas yang berkembang dengan pesat dalam beberapa tahun belakangan

ini adalah Terminal peti kemas JICT, KOJA di Jakarta, TPS di Surabaya, TPK Semarang, TPK Belawan.

3. Fasilitas Sanitasi Terminal

Fasilitas sanitasi terminal dapat dikelompokkan atas fasilitas utama dan fasilitas pendukung, semakin besar suatu terminal semakin banyak fasilitas yang bisa disediakan. Fasilitas-fasilitas tersebut antara lain (Menteri Pekerjaan Umum, 2010):

- a. Tempat parkir kendaraan umum selama menunggu keberangkatan, termasuk di dalamnya tempat tunggu dan tempat istirahat kendaraan umum.
- b. Bangunan kantor terminal.
- c. Tempat tunggu penumpang dan/atau pengantar.
- d. Menara pengawas.
- e. Pelataran parkir kendaraan pengantar dan/atau taksi.
- f. Kamar kecil/toilet.

4. Lokasi dan Pembangunan Terminal

Penentuan lokasi terminal penumpang dilakukan dengan memperhatikan rencana kebutuhan lokasi simpul yang merupakan bagian dari rencana umum jaringan transportasi jalan (Menteri Pekerjaan Umum, 2010).

- a. Lokasi terminal penumpang Tipe A , B, dan C ditetapkan dengan memperhatikan:
- 1) Rencana Umum Tata Ruang;
 - 2) Kepadatan lalu lintas dan kapasitas jalan sekitar Terminal;
 - 3) Keterpaduan moda transportasi baik intra maupun antar moda;
 - 4) Kondisi topografi lokasi Terminal;
 - 5) Kelestarian lingkungan .
- b. Penetapan lokasi terminal penumpang tipe A selain harus memperhatikan ketentuan sebagaimana tersebut diatas, harus memenuhi persyaratan :
- Terletak dalam jaringan trayek antar kota antar propinsi, antar kota dalam propinsi;
- 1) Terletak di jalan arteri dengan kelas jalan sekurang-kurangnya kelas III A;
 - 2) Luas lahan sekurang-kurangnya 10 (sepuluh) ha;
 - 3) Mempunyai akses jalan masuk atau jalan keluar ke dan dari terminal dengan jarak sekurang-kurangnya 200 (duaratus) M.
- c. Penetapan lokasi Terminal Penumpang Tipe B selain harus memperhatikan ketentuan sebagaimana yang tersebut diatas, harus memenuhi persyaratan :
- 1) Terletak dalam jaringan trayek antar kota dalam propinsi;
 - 2) Terletak di jalan arteri atau kolektor dengan kelas jalan sekurang-kurangnya kelas III B;

- 3) Luas jalan sekurang-kurangnya 3 (tiga) ha;
 - 4) Mempunyai akses jalan masuk atau jalan keluar ke dan dari terminal dengan jarak sekurang-kurangnya 50 (limapuluh) meter.
- d. Penetapan lokasi terminal penumpang Tipe C selain harus memperhatikan ketentuan sebagaimana yang tersebut diatas, harus memenuhi persyaratan :
- 1) Terletak di dalam kota dan dalam jaringan trayek perkotaan ;
 - 2) Terletak di jalan kolektor atau lokal dengan kelas jalan paling tinggi kelas III A;
 - 3) Tersedia lahan sesuai dengan permintaan angkutan ;
5. Bidang pengawasan sanitasi terminal

Upaya kegiatan serta bidang pengawasan sanitasi terminal menyangkut berbagai aspek, yaitu (Mukono, 2005):

a. Aspek sosial

Pendekatan pada aspek sosial merupakan pendekatan edukatif yang ditujukan kepada pengelola dan karyawan terminal. Partisipasi dari pengelola dan karyawan sangat diperlukan, sebab berhasil tidaknya program kegiatan higiene dan sanitasi terminal tergantung atas kesadaran pengelola dan karyawan terminal. Diharapkan mereka mengerti dan secara sadar mengetahui bahwa terminal yang tidak memenuhi syarat higiene dan sanitasi akan dapat menimbulkan penyakit bagi masyarakat luas. Partisipasi aktif terutama diharapkan dari pihak pengelola sebagai unsur penentu dan pengawas langsung.

Usaha peningkatan pengertian dan kesadaran tentang pentingnya higiene dan sanitasi di terminal akan meningkatkan pula kualitas kesehatan karyawan, pengunjung dan anggota masyarakat lainnya.

b. Aspek Teknis

Kurang ada pengertian serta kesadaran dari karyawan terminal mengenai peraturan yang menyangkut upaya higiene sanitasi khususnya dalam rangka pemeliharaan kesehatan. b. Adanya sikap apatis dari sebagian masyarakat tentang adanya peraturan dari higiene sanitasi terminal.

c. Aspek Administrasi dan Manajemen

Agar dapat berhasil dengan baik maka usaha higiene sanitasi diperlukan perencanaan program yang baik pula. Perlu diingat bahwa program ini akan melibatkan berbagai instansi lain (lintas sektoral), petugas kesehatan, petugas lalu lintas, petugas keamanan, petugas kebersihan, dan petugas lain. Beberapa manfaat penting dari pengawasan sanitasi terminal (Mukono, 2005):

- 1) Menjamin kebersihan terminal.
- 2) Melindungi para pengunjung dari faktor lingkungan yang dapat merugikan kesehatan.
- 3) Mencegah timbulnya berbagai macam penyakit menular dan penyakit akibat kerja.
- 4) Mencegah terjadinya kecelakaan kerja dan kecelakaan lalu lintas

6. Pengaruh Sanitasi Lingkungan Terhadap Kesehatan

Sanitasi atau kesehatan lingkungan adalah suatu usaha untuk memperbaiki atau mengoptimalkan lingkungan hidup manusia agar dapat menjadi media yang baik untuk terwujudnya kesehatan yang optimal bagi manusia yang hidup di dalamnya.

Mawardi dalam Riyadi (1994) menyatakan bahwa, lingkungan adalah sesuatu yang berada disekitar manusia secara lebih terperinci dapat dikategorikan dalam beberapa kelompok:

- a. Lingkungan fisik, yang termasuk dalam kelompok ini adalah tanah dan udara serta interaksi satu sama lainnya diantara faktor-faktor tersebut.
- b. Lingkungan biologis, yang termasuk dalam hal ini adalah semua organisme hidup baik binatang, tumbuhan maupun mikroorganisme kecuali manusia sendiri.
- c. Lingkungan sosial yaitu termasuk semua interaksi antara manusia dari makhluk sesamanya yang meliputi, faktor sosial, ekonomi, kebudayaan dan psikososial.

Berdasarkan kategori di atas dapat pula diartikan bahwa lingkungan adalah kumpulan dari semua kondisi atau kekuatan dari luar yang mempengaruhi kehidupan dan perkembangan dari suatu organisme hidup (manusia). Kesehatan lingkungan merupakan salah satu disiplin ilmu kesehatan masyarakat dan merupakan perluasan dari prinsip-prinsip hygiene dan sanitasi.

D. Tinjauan Islam tentang Kebersihan

Dalam ajaran Islam ada prinsip dasar yang harus selalu diperpegangi, yaitu bahwa Allah sangat menyukai orang-orang bersih. Hal ini disampaikan oleh Allah dalam Q.S Al-Baqarah /2 : 222 yakni :

إِنَّ اللَّهَ يُحِبُّ التَّوَّابِينَ وَيُحِبُّ الْمُتَطَهِّرِينَ

Terjemahnya:

“Sesungguhnya Allah menyukai orang-orang yang bertaubat dan menyukai orang-orang yang mensucikan diri” (Al-Qur’an dan Terjemahnya, Departemen Agama RI, 1998, h.54).

Begitu pentingnya kebersihan menurut Islam, sehingga orang yang (membersihkan diri) atau mengusahakan kebersihan akan dicintai oleh Allah swt. Islam mengajarkan agar senantiasa memelihara kebersihan badan, pakaian, tempat tinggal, rumah tangga dan lingkungan, kebersihan membawa banyak manfaat bagi kehidupan manusia. Sebaliknya, kotor dan jorok akan membawa banyak akibat buruk dalam kehidupan.

Sebab turunnya ayat, sebagian kaum mukminin bertanya kepada rasulullah shallallahu ‘alaihi wasallam tentang apa sebenarnya haid itu, dan apakah seorang suami tetap mempergauli istrinya dalam satu rumah, makan dan minum bersamanya atukah ia menjauhinya, menyendirikannya seperti yang dilakukan oleh orang-orang jahiliyah? sebagaimana hal itu disebutkan dalam hadits yang diriwayatkan oleh Muslim, dari Anas radhiallahu ‘anhu, *“Bahwasanya orang-orang Yahudi apabila istri-istri mereka sedang haid maka mereka tidak makan bersama istri-istri mereka, tidak pula tinggal*

serumah dengan mereka. Maka para sahabat rasulullah shallallahu 'alaihi wasallam bertanya kepada Nabi shallallahu 'alaihi wasallam.

Dalam Tafsir Al-Misbah pada Surah Al-Baqarah ayat 222 menjelaskan tentang Sesungguhnya Allah menyukai orang-orang yang bertaubat yaitu, dari dosa-dosa mereka secara terus menerus, dan menyukai orang-orang yang mensucikan diri yaitu, yang bersuci dari dosa-dosa, dan ini mencakup segala macam bersuci dari yang bersifat material seperti dari najis maupun hadats.

Bertaubat adalah mensucikan diri dari kotoran batin, sedang mensucikan diri dari kotoran lahir adalah mandi atau berwudhu. Demikianlah penyucian jasmani dan rohani digabung oleh penutup ayat ini, sekaligus memberi isyarat bahwa hubungan seks baru dapat dibenarkan jika hid telah berhenti dan istri telah mandi.

Ayat ini juga menunjukkan disyariatkannya bersuci secara mutlak. Itulah sebabnya, bersuci secara mutlak adalah syarat sahnya shalat, thawaf dan bolehnya menyentuh mushaf. Juga bersuci secara maknawi seperti (mensucikan diri) dari akhlak-akhlak yang hina, sifat-sifat yang rendah dan perbuatan-perbuatan yang kotor.

Perbuatan manusia yang dapat mengakibatkan kerusakan di bumi salah satu penyebabnya adalah dikarenakan manusia tidak mampu mengolah sampahnya dengan baik . Sampah yang tidak dikelola dengan baik dapat menyebabkan terjadinya bencana seperti banjir, tanah longsor dan berbagai macam bencana lainnya. Selain itu dampak dari manusia tidak mampu mengolah sampahnya dengan baik akan dirasakan oleh manusia sendiri,

sebagai makhluk yang diberi kesempatan oleh Allah swt. untuk hidup di bumi dan mengolah segala apa yang ada di dalamnya untuk memenuhi kelangsungan hidup mereka. Mengolah dalam artian mengambil manfaat, namun tetap memperhatikan keseimbangan ekosistem yang ada.

Dalam masalah lingkungan, yang dipersoalkan adalah perubahan yang diakibatkan oleh perbuatan manusia. Dengan makin besarnya jumlah manusia yang disertai dengan kebutuhan yang makin meningkat perorangnya dan makin meningkatnya kemampuan manusia untuk melakukan intervensi terhadap alam, sehingga perubahan yang terjadi pada lingkungan makin besar pula dan mengganggu proses alam sehingga fungsi ekologi alam terganggu, dengan adanya keadaan tersebut maka akan berdampak terhadap kesejahteraan manusia baik secara nyata maupun potensial (Gassing, 2001).

Menjaga serta melestarikan lingkungan adalah suatu keharusan bagi kita, mengingat manfaat yang diperoleh jika lingkungan kita bersih tentu akan dirasakan sendiri. Hal ini diperkuat dengan Firman Allah swt. dalam Q.S Ar-Ruum / 30 : 41, kembali mengingatkan manusia dengan firman-Nya :

ظَهَرَ الْفَسَادُ فِي الْبَرِّ وَالْبَحْرِ بِمَا كَسَبَتْ أَيْدِي النَّاسِ لِيُذِيقَهُمْ بَعْضَ الَّذِي
عَمِلُوا لَعَلَّهُمْ يَرْجِعُونَ ﴿٤١﴾

Terjemahnya:

“Telah nampak kerusakan di darat dan di laut disebabkan karena perbuatan tangan manusia, supaya Allah merasakan kepada mereka sebahagian dari (akibat) perbuatan mereka, agar mereka kembali (ke jalan yang benar)” (Al-Qur’an dan Terjemahnya, Departemen Agama RI, 1998, h.647)

Dalam Tafsir Al Misbah pada Surah Ar-Ruum ayat 41 diterangkan bahwa sikap kaum musyrikin diuraikan dalam ayat-ayat lalu, yang intinya adalah mempersekutukan Allah dan mengabaikan tuntunan-tuntunan agama, berdampak buruk terhadap diri mereka, masyarakat dan lingkungan. Ini dijelaskan oleh ayat di atas dengan menyatakan telah nampak kerusakan di darat, seperti kekeringan, paceklik, hilangnya rasa aman, dan di laut, seperti tenggelamnya kapal dan manusia, kekurangan hasil laut dan sungai, disebabkan oleh perbuatan tangan manusia yang durhaka sehingga akibatnya Allah mencicipkan, yakni merasakan sedikit, kepada mereka sebagian dari akibat dari perbuatan dosa dan pelanggaran mereka agar mereka kembali ke jalan yang benar (Shihab, 2002).

Perbuatan manusia yang dapat menyebabkan kerusakan di bumi dapat berupa pengelolaan sampah yang kurang baik. Sampah yang tidak dikelola dengan baik dapat menyebabkan terjadinya bencana, seperti banjir, tanah longsor, dan berbagai macam bencana lainnya. Dampak negatif dari pengelolaan sampah yang kurang baik, pada akhirnya kembali kemanusia itu sendiri, sebagai makhluk yang diberi kesempatan oleh Allah untuk hidup di bumi dan mengolah segala yang ada di dalamnya untuk kelangsungan hidup mereka. Mengolah dalam arti mengambil manfaat, namun tetap memperhatikan keseimbangan ekosistem.

Selain itu, dalam surah Ar-Ruum ayat 41 di atas juga dapat dipahami bahwa kerusakan-kerusakan yang terjadi di muka bumi ini, baik dalam bentuk kerugian karena perbuatan manusia, ataupun bencana alam yang menimpa

manusia adalah karena (perbuatan) manusia itu sendiri. Musibah yang menimpa manusia pada hakikatnya adalah akibat dari perbuatannya sendiri, maka timbullah berbagai kesulitan hidup dan malapetaka yang menimpa manusia (Gassing, 2011).

Melestarikan lingkungan akan membawa manfaat yang baik bagi kita, karena dapat terhindar dari bencana, seperti banjir, dan lain-lain.

Selain itu dalam Q.S Asy-Syuura / 42: 30-31, Allah swt., kembali mengingatkan manusia dengan Firman-Nya :

وَمَا أَصَابَكُمْ مِّنْ مُّصِيبَةٍ فِيمَا كَسَبَتْ أَيْدِيكُمْ وَيَعْفُوا عَنْ كَثِيرٍ ﴿٣٠﴾
وَمَا أَنْتُمْ بِمُعْجِزِينَ فِي الْأَرْضِ وَمَا لَكُمْ مِّنْ دُونِ اللَّهِ مِنْ وَلِيٍّ وَلَا نَصِيرٍ ﴿٣١﴾

Terjemahnya :

“(30) Dan apa saja musibah yang menimpa kamu maka adalah disebabkan oleh perbuatan tanganmu sendiri, dan Allah memaafkan sebagian besar (dari kesalahan-kesalahanmu).(31) Dan kamu tidak dapat melepaskan diri (dari azab Allah) di muka bumi, dan kamu tidak memperoleh seorang pelindung dan tidak pula penolong selain Allah” (Al-Qur’an dan Terjemahnya, Departemen Agama RI, 1998, h.788)

Dalam ayat di atas Allah swt. kembali mengingatkan manusia terhadap pentingnya menjaga lingkungan, salah satu caranya yakni dengan mengelolah lingkungan dengan baik dan benar. Selain itu Allah juga menegaskan bahwa manusia tidak akan sanggup melepaskan diri dari azab Allah di muka bumi selain karena kerusakan lingkungan yang terjadi karena pengelolaan sampah yang kurang baik.

Dalam tafsir Al-Misbah pada Surah Asy-Syura ayat 30-31 menjelaskan tentang peringatan kepada manusia bahwa petaka yang mereka alami itu

adalah akibat kedurhakaan mereka mempersekutukan Allah swt. Agar mereka mengintropeksi dan melaksanakan apa yang direstui oleh Allah Pencipta mereka. Allah swt. yang menciptakan kamu, memberi kamu rezeki dan Dia juga mengendalikan urusan kamu setelah menyebarluaskan kamu di muka bumi ini. Tidak ada nikmat kecuali bersumber dari-Nya dan tidak ada pula petaka kecuali atas izin-Nya. Musibah yang kamu alami itu hanyalah akibat sebagian dari kesalahan kamu (Shihab, 2002).

Ungkapan “bersih pangkal sehat” mengandung arti betapa pentingnya kebersihan bagi kesehatan manusia, baik orang perorangan, keluarga, masyarakat maupun lingkungan. Kebersihan adalah upaya manusia untuk memelihara diri dan lingkungannya dari segala yang kotor dalam rangka mewujudkan dan melestarikan kehidupan yang sehat dan nyaman. Kebersihan merupakan syarat bagi terwujudnya kesehatan, dan sehat adalah salah satu faktor yang dapat memberikan kebahagiaan, sebaliknya, kotor tidak saja merusak keindahan tetapi juga dapat menyebabkan timbulnya berbagai penyakit, dan sakit merupakan salah satu faktor yang mengakibatkan penderitaan. Kebersihan juga merupakan hal yang dicintai oleh Allah swt. dalam Hadis Rasulullah saw :

الطُّهُورُ شَطْرُ الْإِيمَانِ

Artinya :

“ Kebersihan adalah bahagian dari Iman” (HR.Muslim), (Quraish Shihab, 2002)

Hadis di atas menggambarkan bahwa betapa ciri-ciri orang yang beriman kepada Allah swt. adalah orang yang senangtiasa menjaga

kebersihannya, baik kebersihan dirinya sendiri maupun kebersihan lingkungannya. Seorang hamba yang taat tentu akan dicintai oleh Allah swt. Selain mendapat pahala, menjaga kebersihan yang dapat dilakukan dengan mengolah sampah dengan baik dan benar dapat mendatangkan manfaat untuk manusia. Hal ini tentu berpengaruh terhadap kesehatan manusia, jika seseorang selalu menjaga kebersihan diri, keluarga dan lingkungannya dengan cara sederhana seperti membuang sampah pada tempatnya tentu hal sekecil ini akan mampu mendatangkan kebaikan yakni dengan terbebas dari penyakit yang disebabkan oleh tumpukan sampah (penyakit berbasis lingkungan), oleh karena besarnya manfaat yang diperoleh maka sebaiknya hal tersebut dilakukan secara bersama-sama.

Adapun pepatah Arab yang berbunyi:

النظافة من الإلِيم

Artinya:

“Kebersihan itu sebagian dari pada iman.”

Hadits Nabi saw yang berarti ”Bersuci Adalah Sebagian Dari Iman”, dan bukan ” Kebersihan Sebagian Dari Iman.” Namun demikian, kalimat ” Kebersihan Sebagian Dari Iman” merupakan ungkapan yang baik (Islami), karena didukung sebuah hadits yang menurut Imam Suyuthi berstatus hasan, yakni sabda Nabi saw : ”Sesungguhnya Allah Ta’ala adalah baik dan mencintai kebaikan, bersih dan mencintai kebersihan, mulia dan mencintai kemuliaan, dermawan dan mencintai kedermawanan. Maka bersihkanlah

halaman rumahmu dan janganlah kamu menyerupai orang Yahudi.” (HR. Tirmidzi).

Hadits ini menunjukkan bahwa kebersihan (an-nazhafah) merupakan sesuatu yang dicintai Allah swt. Oleh karena itu dari itu ungkapan ” Kebersihan Sebagian Dari Iman” dikatakan sebagai ungkapan yang baik atau Islami karena ada dasarnya dalam Islam yaitu hadits riwayat Tirmidzi di atas. Ungkapan itu dapat diberi arti, bahwa menjaga kebersihan segala sesuatu merupakan bukti atau buah keimanan seorang muslim, karena dia telah beriman bahwa Allah swt. adalah Dzat Yang Maha bersih (nazhiif).



E. Kerangka Fikir

1. Kerangka Teori

Berikut adalah kerangka teori yang merupakan deskripsi singkat dari kajian pustaka

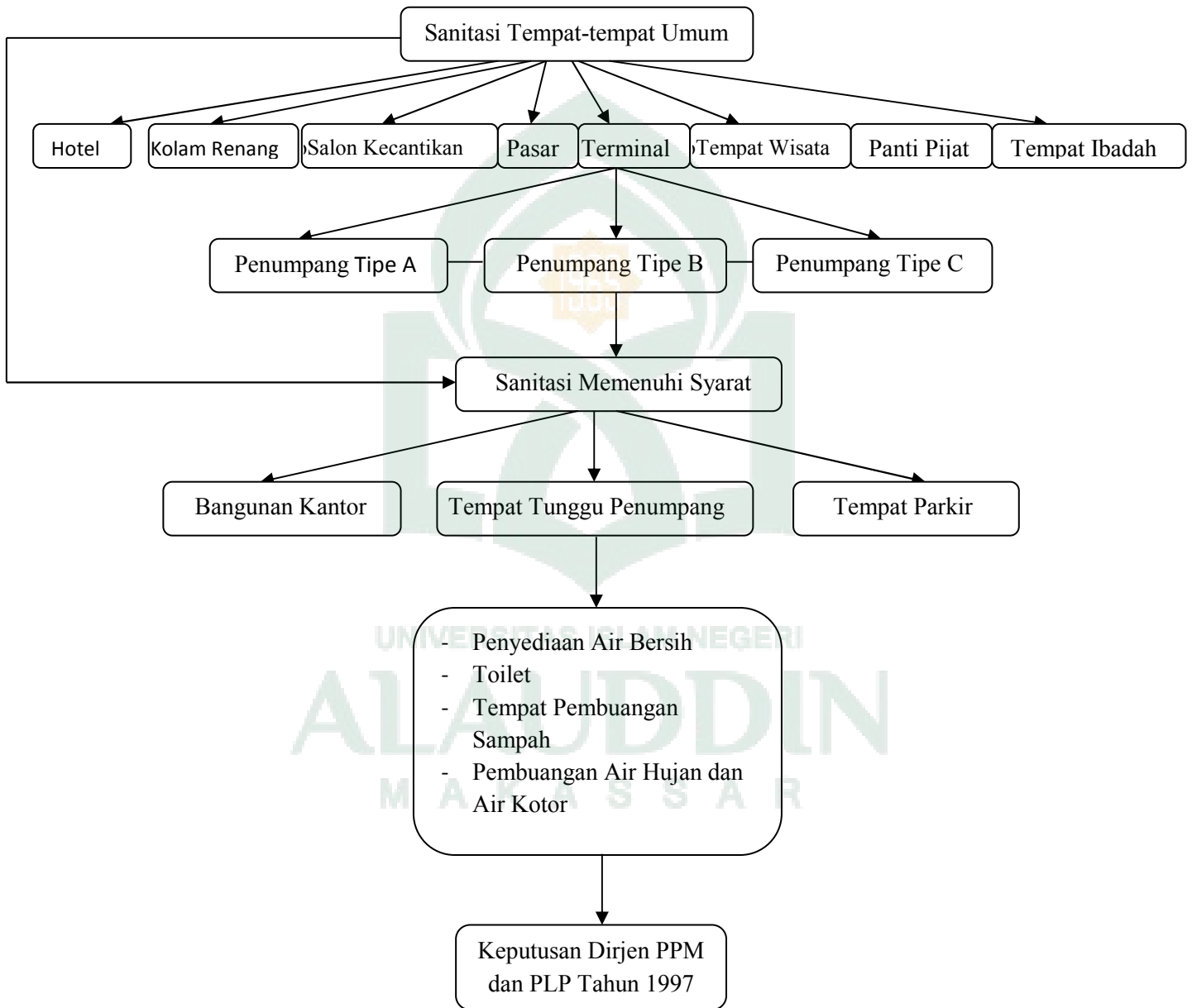

Gambar 1. Kerangka Teori Penelitian

F. Kerangka Konsep

1. Dasar Pemikiran Variabel yang Diteliti

Fasilitas sanitasi terminal antara lain tersedia jamban yang sehat, saluran pembuangan air limbah, tempat pembuangan sampah, gedung kantor terminal dan ruang tunggu penumpang. Apabila fasilitas tersebut tersedia dengan baik, yaitu memenuhi kriteria yang telah ditetapkan maka akan meningkatkan derajat kesehatan masyarakat. Sebaliknya apabila fasilitas sanitasi di terminal tersedia buruk yaitu tidak memenuhi syarat standar yang ditetapkan maka akan menimbulkan beberapa bahaya kesehatan seperti terjangkitnya penyakit menular. Penyakit-penyakit yang timbul dari fasilitas yang tidak bersih adalah *water borne diseases* dan *water related diseases*. Karena timbulnya penyakit maka derajat kesehatan masyarakat akan menjadi rendah.

Halaman terminal hendaknya tersedia tempat pengumpul sampah sementara, sebelum sampah tersebut dibuang ke tempat pembuangan sampah akhir. Syarat tempat pembuangan sampah tersebut adalah tertutup dan harus kedap air. Mengingat tempat sampah tersebut menampung seluruh sampah dari terminal maka pengambilan untuk dibuang tempat pembuangan akhir harus dilakukan setelah tempat sampah tersebut penuh.

Berdasarkan konsep berpikir seperti diatas, maka penulis menyusun pola pikir variabel yang dilihat sebagai berikut

2. Diagram Variabel yang Diteliti

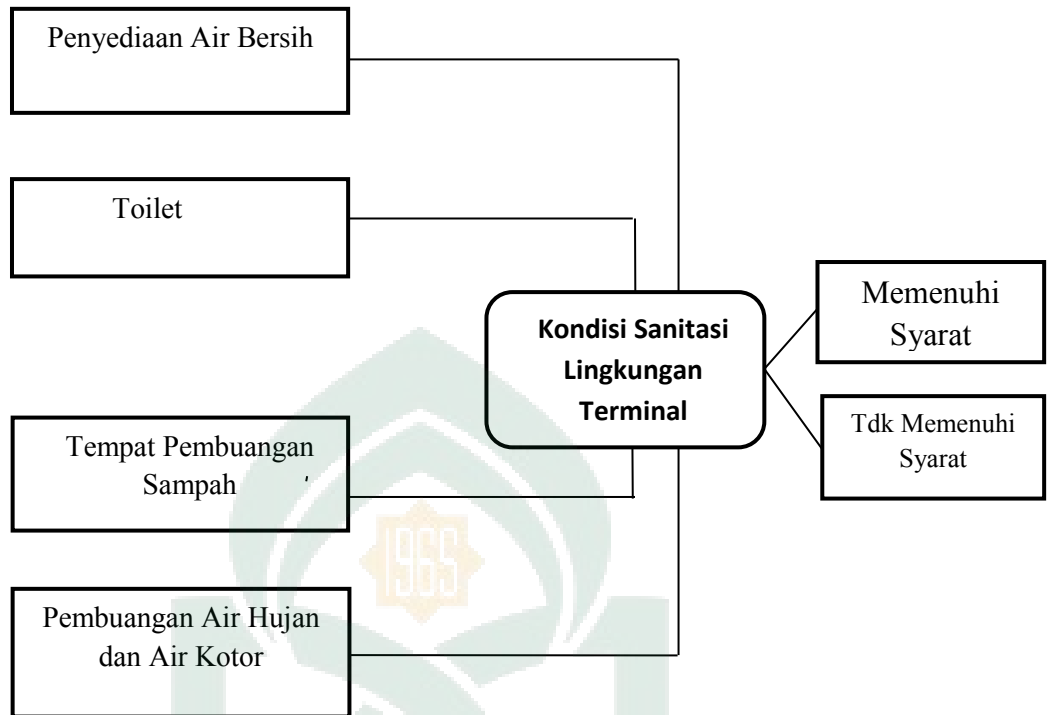

Keterangan:



= Variabel Bebas



= Variabel Terikat

BAB III

METODE PENELITIAN

A. Jenis Penelitian

1. Jenis Penelitian

Penelitian yang digunakan adalah penelitian observasional dengan pendekatan deskriptif

2. Lokasi Penelitian

Penelitian ini akan dilakukan di terminal Regional Daya Makassar Jl. Kapasa Raya No.33 Provinsi Sulawesi Selatan dan waktu penelitian direncanakan bulan Agustus-September 2015.

B. Pendekatan Penelitian

Pendekatan penelitian yang digunakan yaitu pendekatan deskriptif yakni menggambarkan hal yang diamati meliputi penyediaan air bersih, kamar mandi/toilet, tempat pembuangan sampah di ruang terbuka, tempat pembuangan sampah sementara, dan saluran air hujan. Penelitian ini akan dilakukan dengan observasi langsung di terminal Regional Daya dan penelitian ini bersifat kuantitatif.

C. Populasi dan Sampel

1. Populasi

Populasi dalam penelitian ini adalah ruangan yang terdapat di Terminal Regional Daya Makassar yang terdiri dari, bangunan kantor terminal, tempat tunggu penumpang, areal parkir, masjid, kantin, loket penjualan karcis, taman, dan ruang informasi dan pengaduan.

2. Sampel

Penarikan sampel menggunakan purposive sampling, dimana sampel yang diteliti adalah sarana penyediaan air bersih, toilet, tempat pembuangan sampah sementara, tempat pembuangan air hujan dan air kotor pada fasilitas utama terminal yaitu, bangunan kantor terminal, tempat tunggu penumpang dan atau pengantar, tempat parkir.

D. Pengumpulan Data

1. Data primer.

Data yang didapatkan dengan cara melakukan observasi langsung fasilitas sanitasi di Terminal Regional Daya Makassar dan melakukan wawancara langsung dengan Staf yang membidangi sanitasi lingkungan dengan menggunakan daftar pertanyaan dan checklist.

2. Data sekunder

Data yang didapatkan dari petugas pengelola terminal berupa data lokasi dan batas wilayah terminal.

E. Instrumen Penelitian

1. Formulir checklist
2. Pertanyaan Pendukung

F. Analisis dan Penyajian Data

Analisis data menggunakan analisis univariat yaitu analisis yang dilakukan terhadap setiap variable penelitian (Notoatmodjo, 2002). Hasil dari analisis univariat ini akan disajikan dalam bentuk tabel deskriptif dan narasi atau penjelasan.

BAB IV

HASIL DAN PEMBAHASAN

A. Hasil

1. Gambaran lokasi penelitian

Lokasi penelitian dilakukan di Terminal Regional Daya Jl. Kapasa Raya No.33, Makassar Provinsi Sulawesi Selatan dengan batas-batas wilayah sebagai berikut:

- a. Sebelah Utara : Berbatasan dengan Kelurahan Daya
- b. Sebelah Barat : Berbatasan dengan PT. Kima
- c. Sebelah Selatan : Berbatasan dengan Jl. Kapasa Raya
- d. Sebelah Timur : Berbatasan dengan Jl. Perintis Kemerdekaan

PD Terminal Makassar Metro berada dalam wilayah Kota Makassar tepatnya Jalan Kapasa Raya No.33 Kelurahan Daya Kecamatan Biringkanaya Kota Makassar. Secara khusus kedudukan perusahaan Terminal Makassar Metro (PD TMM) didasarkan pada Peraturan Daerah Kota Makassar No.16 Tahun 1999 tentang pendirian Perusahaan Daerah Terminal Makassar Metro (Lembaran Daerah Kota Makassar No. 16 Tahun 1999 seri D Nomor 3) sebagaimana telah diubah dengan peraturan daerah Kota Makassar No. 14 Tahun 2006. Di samping itu pengelolaannya didasarkan pada Peraturan Daerah Kota Makassar No.15 Tahun 2006 tentang pengelolaan Terminal Penumpang (Lembaran Daerah Kota Makassar No.15 Tahun 2006.

Adapun organisasi dan tata kerja, tugas pokok dan fungsinya diatur dalam peraturan Daerah Nomor 16 Tahun 1999 tentang Tata Kerja, Tugas pokok dan fungsinya yaitu memberikan pelayanan jasa terminal terhadap sarana angkutan darat antar propinsi dan antar kabupaten dan kota di Sulawesi serta Peraturan Daerah Kota Makassar No.13 Tahun 2000 tentang ketentuan-ketentuan pokok dan badan pengawas, direksi dan kepegawaian perusahaan daerah Terminal Makassar Metro Kota Makassar.

Bagan Struktur Organisasi Pd.Terminal Makassar Metro

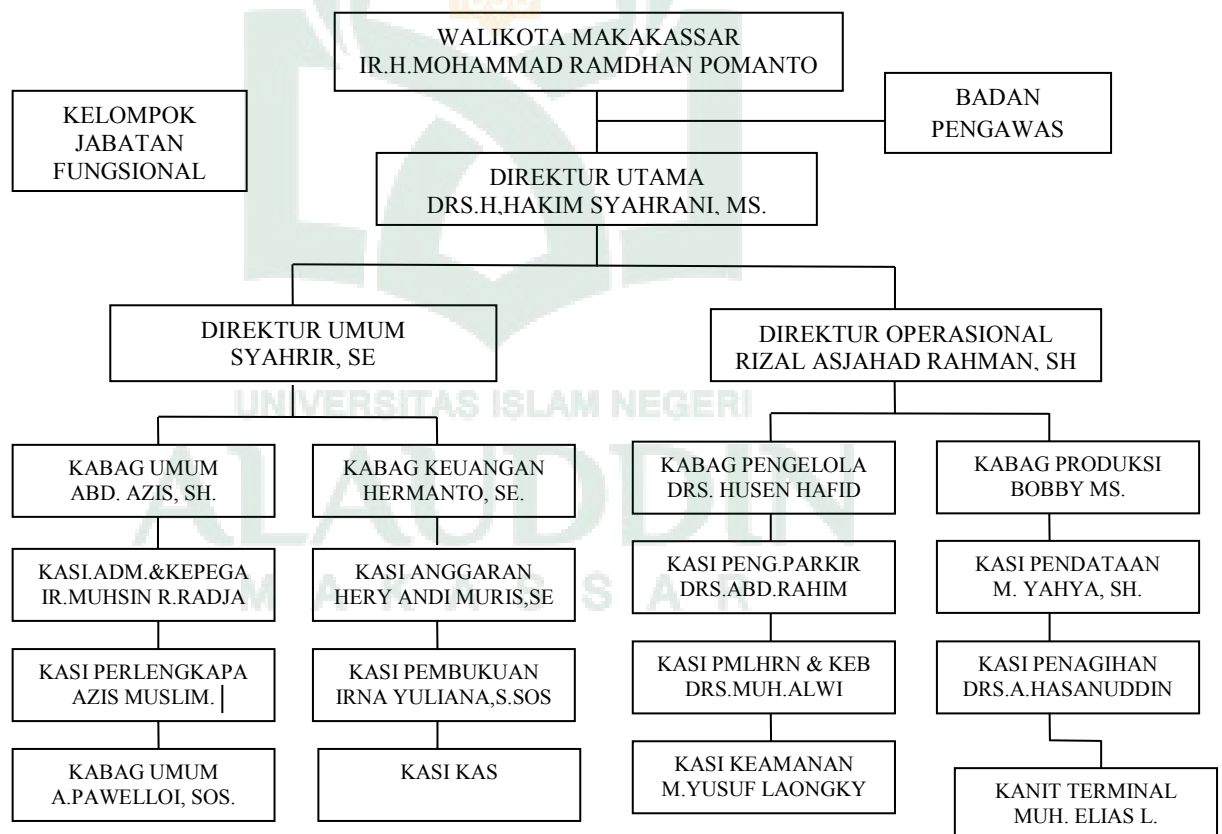

Luas Terminal Regional Daya adalah 12.000 m² (12 hektar) dalam kompleks tersebut. Terminal ini memiliki prasarana seperti, gedung

perkantoran, tempat tunggu penumpang, dan pelataran parkir, terdapat 24 lods, dan 1 unit masjid.

Terminal ini memiliki fasilitas sanitasi, yaitu terdapat 22 buah unit toilet masing-masing 4 unit di gedung perkantoran, 10 unit di ruang tunggu penumpang, dan 8 unit di tempat parkir namun, toilet di tempat parkir ini sudah tidak lagi difungsikan, tempat sampah terdapat 25 buah masing-masing, 6 buah di gedung perkantoran, 4 buah di ruang tunggu penumpang, dan 15 buah di tempat parkir.

2. Penyediaan Air Bersih

Tabel 4.1
Distribusi Indikator Penyediaan Air Bersih pada Terminal Regional
Daya di Kota Makassar Tahun 2015

No	Indikator Penilaian Penyediaan Air Bersih	Penyediaan Air Bersih				Total		Ket.
		Ya		Tidak		N	%	
		n	%	n	%			
1	Sumber air bersih dari sumur/mata air/PDAM	1	100	0	0	1	100	Memenuhi Syarat
2	Jarak sumber air bersih dari IPAL \pm 10 m	1	100	0	0	1	100	
3	Tidak berbau	1	100	0	0	1	100	
4	Tidak berasa	1	100	0	0	1	100	
5	Tidak berwarna	1	100	0	0	1	100	

Sumber: Data Primer, 2015

Berdasarkan tabel 4.1 di atas diketahui bahwa penyediaan air bersih di terminal Regional Daya memenuhi syarat kesehatan dengan persentase 100%. Penyediaan air bersih secara fisik yaitu jernih, tidak berasa, tidak berbau dan tidak berwarna, jarak sumber air bersih dari IPAL/septic tank \pm 10 m, sumber air yang digunakan berasal dari sumur bor.

3. Toilet

Tabel 4.2.1
Distribusi Indikator Toilet pada Terminal Regional Daya
di Kota Makassar Tahun 2015

No	Indikator Penilaian Toilet	Komponen Penilaian												Total	
		Bangunan Kantor				Tempat Tunggu Penumpang				Tempat Parkir					
		Ya		Tidak		Ya		Tidak		Ya		Tidak			
		n	%	N	%	N	%	n	%	n	%	n	%	N	%
1	Bersih	4	18,2	0	0	10	45,4	0	0	0	0	8	36,4	22	100
2	Tidakberbau	4	18,2	0	0	10	45,4	0	0	0	0	8	36,4	22	100
3	Terpisah antara laki - laki dan wanita	0	0	4	18,2	0	0	10	45,4	0	0	8	36,4	22	100
4	Toilet dihubungkan dengan IPAL/septic tank	4	18,2	0	0	10	45,4	0	0	0	0	8	36,4	22	100
5	Lantai jamban bersih	4	18,2	0	0	10	45,4	0	0	0	0	8	36,4	22	100
6	Lantai jamban tidak licin	4	18,2	0	0	10	45,4	0	0	0	0	8	36,4	22	100
7	Lantai jamban tidak retak	4	18,2	0	0	10	45,4	0	0	0	0	8	36,4	22	100
8	Air selalu tersedia dalam bak	4	18,2	0	0	10	45,4	0	0	0	0	8	36,4	22	100
9	Di sekeliling jamban tidak ada genangan air	4	18,2	0	0	10	45,4	0	0	0	0	8	36,4	22	100
10	Tersedia tempat sampah	0	0	4	18,2	0	0	10	45,4	0	0	8	36,4	22	100
11	Ada pentilasi	4	18,2	0	0	10	45,4	0	0	0	0	8	36,4	22	100

Sumber: Data Primer, 2015

Berdasarkan tabel 4.2.1 menunjukkan bahwa distribusi indikator toilet di terminal Regional daya sebanyak 22 unit terdiri dari, 4 (18,2%) unit di bangunan kantor, 10 (45,4%) unit di tempat tunggu penumpang, dan 8(36,4%) unit di tempat parkir tetapi, toilet di tempat parkir ini tidak lagi difungsikan.

Tabel 4.2.2
Distribusi Kondisi Toilet pada Terminal Regional Daya
di Kota Makassar Tahun 2015

No	Komponen Penilaian	Toilet								Total	
		Memenuhi Syarat				Tidak memenuhi Syarat					
		Ya		Tidak		Ya		Tidak		N	%
		n	%	n	%	n	%	n	%		
1	Bangunan Kantor	0	0	0	0	1	100	0	0	1	100
2	Tempat Tunggu Penumpang	0	0	0	0	1	100	0	0	1	100
3	Tempat Parkir	0	0	0	0	1	100	0	0	1	100
	Jumlah	0	100	0	0	3	100	0	0	3	100

Sumber Data Primer, 2015

Kondisi sanitasi toilet pada terminal Regional Daya dalam kondisi buruk atau tidak memenuhi syarat kesehatan, karena dari total 22 (100%) unit toilet yang diteliti tak satupun toilet di setiap ruangan memenuhi syarat kesehatan untuk indikator penilaian toilet terpisah antara laki-laki dan perempuan dan indikator ketersediaan tempat sampah.

UNIVERSITAS ISLAM NEGERI
ALAUDDIN
M A K A S S A R

4. Tempat Pembuangan Sampah

Tabel 4.3.1
Distribusi Indikator Tempat Pembuangan Sampah pada Terminal
Regional Daya di Kota Makassar Tahun 2015

No	Indikator PenilaianTempat Sampah	Komponen Penilaian												Total	
		Bangunan Kantor				Tempat Tunggu Penumpang				Tempat Parkir					
		Ya		Tidak		Ya		Tidak		Ya		Tidak			
		N	%	n	%	N	%	n	%	n	%	n	%	N	%
1	Kedap air	6	24	0	0	4	16	0	0	15	60	0	0	25	100
2	Tidak mudah berkarat	6	24	0	0	4	16	0	0	15	60	0	0	25	100
3	Kuat	6	24	0	0	4	16	0	0	15	60	0	0	25	100
4	Mudah dibersihkan	6	24	0	0	4	16	0	0	15	60	0	0	25	100
5	Ringan	6	24	0	0	4	16	0	0	15	60	0	0	25	100
6	Tempat sampah dilengkapi penutup	0	0	6	24	4	16	0	0	8	32	7	28	25	100

Sumber: Data Primer, 2015

Dari tabel 4.3.1 di atas menunjukkan bahwa distribusi indikator toilet di terminal Regional daya sebanyak 25 (100%) buah masing-masing 6 (24%) buah di gedung perkantoran, 4 (16%) buah di tempat tunggu penumpang, dan 15 (60%) buah di tempat parkir. Terdapat 6 (24%) tempat sampah di bangunan kantor yang tidak memenuhi syarat untuk indikator penilaian tempat sampah dilengkapi penutup, 7 (28%) tempat sampah pada tempat parkir yang tidak memenuhi syarat untuk indikator penilaian tempat sampah dilengkapi penutup.

Untuk indikator penilaian tempat sampah terbuat dari bahan kedap air, tidak mudah berkarat, kuat, mudah dibersihkan, ringan dan tersedia container sebagai tempat pengumpulan sampah sementara semua ruangan

yang diteliti memiliki tempat sampah yang telah memenuhi syarat kesehatan.

Tabel 4.3.2
Distribusi Kondisi Tempat Pembuangan Sampah pada Terminal
Regional Daya di Kota Makassar Tahun 2015

No	Komponen Penilaian	Tempat Sampah								Total	
		Memenuhi Syarat				Tidak memenuhi Syarat					
		Ya		Tidak		Ya		Tidak		N	%
		n	%	n	%	N	%	N	%		
1	Bangunan Kantor	0	0	0	0	1	100	0	0	1	100
2	Tempat Tunggu Penumpang	1	100	0	0	0	0	0	0	1	100
3	Tempat Parkir	0	0	0	0	1	100	0	0	1	100
Jumlah		1	33,3	0	0	2	66,7	0	0	3	100

Sumber: Data Primer, 2015

Kondisi sanitasi tempat sampah pada terminal Regional Daya dalam kondisi jelek atau tidak memenuhi syarat kesehatan karena dari total 25 tempat sampah yang diteliti hanya 4 (16%) buah tempat sampah yang memenuhi syarat kesehatan yaitu di tempat tunggu penumpang sementara 21 (84%) lainnya tidak memenuhi syarat kesehatan.

5. Pembuangan Air Hujan dan Air Kotor

Tabel 4.4.1
Distribusi Indikator Pembuangan Air Hujan dan Air Kotor pada
Terminal Regional Daya di Kota Makassar Tahun 2015

No	Indikator Penilaian Toilet	Komponen Penilaian												Total	
		Bangunan Kantor				Tempat Tunggu Penumpang				Tempat Parkir					
		Ya		Tidak		Ya		Tidak		Ya		Tidak			
		n	%	n	%	N	%	n	%	n	%	N	%		
1	Saluran Kedap Air	0	0	1	100	0	0	1	100	0	0	1	100	3	100
2	Air Limbah Mengalir Lancar	0	0	1	100	0	0	1	100	0	0	1	100	3	100
3	Tidak Menimbulkan Bau	0	0	1	100	0	0	1	100	0	0	1	100	3	100
4	Saluran Tertutup	0	0	1	100	0	0	1	100	0	0	1	100	3	100

Sumber: Data Primer, 2015

Dari tabel 4.4.1 di atas menunjukkan bahwa distribusi indikator pembuangan air hujan dan air kotor di terminal Regional daya sebanyak 4 saluran, masing-masing 1 saluran di setiap ruangan.

Tabel 4.4.2
Distribusi Kondisi Pembuangan Air Hujan dan Air Kotor pada
Terminal Regional Daya di Kota Makassar Tahun 2015

No	Komponen Penilaian	Pembuangan Air Hujan								Total	
		Memenuhi Syarat				Tidak memenuhi Syarat					
		Ya		Tidak		Ya		Tidak			
		n	%	n	%	n	%	n	%	N	%
1	Bangunan Kantor	0	0	0	0	1	100	0	0	1	100
2	Tempat Tunggu Penumpang	0	0	0	0	1	100	0	0	1	100
3	Tempat Parkir	0	0	0	0	1	100	0	0	1	100
Jumlah		0	0	0	0	3	100	0	0	3	100

Sumber: Data Primer, 2015

Berdasarkan Tabel 4.4.2 diatas menunjukkan bahwa kondisi sanitasi pembuangan air hujan dan air kotor di terminal Regional Daya dalam kondisi buruk atau tidak memenuhi syarat kesehatan . Hal ini terlihat dari sarana pembuangan air hujan dan air kotor yang diteliti di masing-masing ruangan dari keempat ruangan tak satupun memenuhi syarat kesehatan seperti saluran tidak kedap air, air limbah tidak mengalir dengan lancar, menimbulkan bau, dan saluran tertutup kesemuanya tidak memenuhi syarat kesehatan.

B. Pembahasan

Sanitasi tempat-tempat umum, merupakan masalah kesehatan masyarakat yang cukup mendesak. Karena tempat umum merupakan tempat bertemunya segala macam masyarakat dengan segala penyakit yang dipunyai oleh masyarakat. Oleh sebab itu tempat umum merupakan tempat menyebarnya segala penyakit terutama penyakit yang medianya makanan, minuman, udara dan air. Dengan demikian sanitasi tempat-tempat umum harus memenuhi persyaratan kesehatan dalam arti melindungi, memelihara, dan meningkatkan derajat kesehatan masyarakat (Mukono, 2005).

Berdasarkan hasil penelitian tentang Gambaran Kondisi Fasilitas Sanitasi Terminal Regional Daya di Kota Makassar Bulan September Tahun 2015 diperoleh gambaran kondisi fasilitas sanitasi tidak memenuhi syarat kesehatan berdasarkan Keputusan Direktorat PLP-Ditjen PPM dan PLP Tahun 1997 karena hanya memperoleh nilai 18,75% dari total 75% nilai yang

ditetapkan atau dengan kata lain hanya satu fasilitas sanitasi yang memenuhi syarat dari total keempat fasilitas sanitasi yang diteliti. Berikut penjelasannya,

1. Penyediaan Air Bersih

Air merupakan kebutuhan yang sangat penting bagi kehidupan manusia. Penggunaan air bersih oleh Terminal Regional Daya dapat dipakai sebagai salah satu indikator usaha peningkatan kesehatan. Air juga diperlukan untuk minum, memasak, membersihkan dan untuk keperluan lainnya. Untuk semua aktivitas itu diperlukan air yang baik dan sesuai standar kesehatan baik dari segi kualitas maupun kuantitas.

Berdasarkan dari hasil penelitian dilapangan terhadap kondisi air bersih menunjukkan bahwa sumber air bersih yang dipergunakan untuk seluruh keperluan Terminal Regional Daya di Kota Makassar berasal dari sumur bor. Kondisi fisik air bersih yaitu tidak berbau, tidak berasa, dan tidak berwarna. Jarak sumber air bersih dengan *septic tank* \pm 20 meter. Di terminal Regional Daya Makassar air yang berasal dari sumur bor disalurkan ke tower bak penampungan yang berkapasitas 20 m³ melalui sistem perpipaan dan pembersihan bak dilakukan 1 kali dalam 3 bulan.

Hasil penelitian ini sejalan dengan penelitian yang dilakukan oleh Maryam Kandari (2009) tentang Gambaran Sanitasi Lingkungan Terminal Cicaheum di Kota Bandung menunjukkan kondisi fisik air bersih yang digunakan memenuhi syarat fisik jernih, tidak berasa, dan tidak berwarna.

Dalam Islam, peranan air dalam kesehatan telah dikemukakan dalam Al-Quran. Manusia di perntahkan agar memanfaatkan air yang mengalir untuk kesehatan. Firman Allah swt dalam Q.S. al-Anfal ayat 11

وَيُنزِلُ عَلَيْكُمْ مِّنَ السَّمَاءِ مَاءً لِّيُطَهِّرَكُم بِهِ وَيُذْهِبَ عَنْكُم رَجَزَ الشَّيْطَانِ ﴿١١﴾

Terjemahannya:

“Dan Allah menurunkan kepadamu hujan dari langit untuk mensucikan kamu dengan hujan itu dan menghilangkan dari kamu gangguan-gangguan syaitan” (Al-Qur’an dan Terjemahnya, Departemen Agama RI, 1998, h.262).

2. Toilet

Menurut peraturan kesehatan kerja bahwa setiap tempat kerja harus dilengkapi dengan toilet. Toilet harus dalam keadaan bersih, jumlahnya harus cukup tersedia disesuaikan dengan kebutuhan dan harus terpisah antara laki-laki dan perempuan. Semua toilet pintunya tidak boleh berhubungan langsung dengan ruang makan atau dapur tempat pengolahan makanan. Bila berbau sengit dapat diberikan dengan Lysol atau creolin 5 % dalam larutan air. Diusahakan agar penyaluran air kotor lancar, toilet tidak diperkenankan sebagai tempat penyimpanan. Disamping itu kran harus berfungsi dengan baik, lantai tidak boleh licin toilet, juga ditempat ini harus tersedia tempat sampah (Bahtiar, 2006).

Terminal sebagai sarana pelayanan umum dimana di dalamnya terdapat penumpang dan pegawai tenaga pelayanan yang melayani orang-orang dan keduanya membutuhkan fasilitas toilet dimana fasilitas itu harus sesuai standar kesehatan.

Berdasarkan hasil observasi untuk variabel toilet, toilet yang terdapat di terminal Regional Daya Makassar berjumlah 22 unit. Namun, hanya 14

toilet yang berfungsi, dan 8 lainnya tidak lagi difungsikan. Dari 22 sampel toilet yang diteliti kesemuanya tidak memenuhi syarat kesehatan dengan kondisi yakni, tidak ada pemisahan antara toilet pria dan toilet wanita, dan tidak tersedianya tempat pembuangan sampah di dalam toilet. Namun, tersedia air yang cukup di bak toilet, toilet kelihatan bersih, memiliki ventilasi, air selalu tersedia di dalam bak, tidak ada air yang tergenang di sekeliling jamban, dan toilet dihubungkan dengan sistem pengolahan air limbah/IPAL (*septic tank*).

Dari wawancara yang diperoleh dari pihak Teminal Regional Daya Makassar didapatkan keterangan bahwa kebersihan toilet ini selalu terjaga oleh karena adanya petugas cleaning service yang selalu menjaga kebersihan toilet tersebut.

Hasil penelitian ini sejalan dengan penelitian oleh Maryam Kandari (2009) tentang Gambaran Sanitasi Lingkungan Terminal Cicaheum di Kota Bandung menunjukkan bahwa dari 18 sampel yang diteliti semua toilet tidak terpisah antara toilet laki-laki dan perempuan sehingga tidak memenuhi syarat.

3. Tempat Pembuangan Sampah

Sampah adalah semua benda yang sudah tidak terpakai lagi baik yang berasal dari rumah-rumah maupun dari industri. Masalah sampah merupakan masalah kita bersama yang mana tumpukan sampah dapat dijumpai di mana-mana, sebab sampah merupakan hasil dari aktivitas manusia. Sampah yang dimaksud adalah sampah yang berasal dari

buangan terminal baik jenisnya organik maupun yang anorganik yang secara fisik terbagi atas sampah basah dan kering.

Menurut Endang Entjang (2000) bahwa tempat pembuangan sampah yang memenuhi syarat yaitu terbuat dari bahan yang mudah dibersihkan dan tidak mudah rusak, harus tertutup sehingga tidak menarik perhatian serangga atau binatang lainnya seperti tikus. Selain itu sebaiknya ditempatkan di luar ruangan. Namun didapatkan selama penelitian dengan menggunakan teknik observasi, yang terjadi justru tempat pembuangan sampah ditempatkan di dalam ruangan, dengan tidak dilengkapi dengan penutup, jadi kemungkinan untuk diganggu binatang pengerat sangat memungkinkan dan ini juga memungkinkan terjadinya penyebaran vektor.

Berdasarkan hasil penelitian yang diperoleh menunjukkan bahwa keseluruhan ruangan di terminal Regional Daya pada umumnya memiliki tempat sampah, dengan jenis tempat sampah yang dipergunakan adalah tempat sampah plastik. Ruangan yang memiliki tempat sampah dengan keadaan tertutup adalah tempat tunggu penumpang. Pada gedung perkantoran memiliki tempat sampah terbuka dan khusus untuk tempat parkir ada beberapa tempat sampah yang memiliki kondisi tempat sampah terbuka, ini yang memungkinkan vektor pembawa penyakit mendatangi sumber sampah tersebut karena tempat sampah dalam keadaan terbuka.

Tempat sampah di terminal ini belum sepenuhnya dimanfaatkan dengan baik. Hal ini terlihat dari banyaknya sampah yang berserakan di lingkungan terminal sehingga dapat mengganggu serta merusak

pemandangan di terminal. Sampah dari setiap ruangan dikumpulkan dan dibuang tiap hari oleh petugas kebersihan menggunakan gerobak sampah kemudian sampah dibawa ke kontainer dan diangkut oleh petugas kebersihan ke tempat pembuangan akhir. Namun sampah tersebut tidak dipisah antara sampah basah dan sampah kering.

Hal ini sejalan dengan penelitian Febryna Maria (2012) tentang Analisis Sanitasi Lingkungan Terminal Kendaraan Bermotor di Kota Medan menunjukkan bahwa di semua terminal di kota medan memiliki tempat sampah kedap air.

Agama kita membawa ajaran untuk hidup secara bersih, sehat dan tidak merusak lingkungan. Jika menginginkan suatu perubahan dan perbaikan dari semua kondisi buruk yang memang disebabkan oleh kebiasaan dan perilaku kita, maka kita bisa memulainya dari sekarang.

Begitu pentingnya kebersihan menurut Islam, sehingga orang yang (membersihkan diri) atau mengusahakan kebersihan akan dicintai oleh Allah swt. Sebagaimana dalam firmanNya Q.S. Al-Baqarah (2) : 222.

إِنَّ اللَّهَ يُحِبُّ التَّوَّابِينَ وَيُحِبُّ الْمُتَطَهِّرِينَ

Terjemahnya :

“Sesungguhnya Allah menyukai orang-orang yang bertaubat dan menyukai orang-orang yang mensucikan/ membersihkan diri” (Al-Qur’an dan Terjemahnya, Departemen Agama RI, 1998, h.54).

Islam mengajarkan agar senantiasa memelihara kebersihan badan, pakaian, tempat tinggal, rumah tangga dan lingkungan, kebersihan

membawa banyak manfaat bagi kehidupan manusia. Sebaliknya, kotor dan jorok akan membawa banyak akibat buruk dalam kehidupan.

4. Pembuangan Air Hujan dan Air Kotor

Menurut Sugiarto (1998) pembuangan limbah yang tidak tepat akan menimbulkan efek samping, seperti limbah menjadi pembawa penyakit, merusak benda-benda maupun tanaman, membunuh kehidupan seperti jika limbahnya beracun dapat membunuh ikan jika dibuang ke perairan. Oleh karena itu perlu pembuangan yang saniter.

Kondisi sarana pembuangan air hujan dan air kotor pada Terminal Regional Daya tidak memenuhi syarat kesehatan dimana sarana tersebut dibangun tidak kedap air dan air hujan serta air kotor dialirkan melalui saluran terbuka sehingga menimbulkan bau dan gangguan pemandangan. Selain itu, air tidak mengalir dengan lancar dikarenakan banyak sampah yang berserakan pada sarana pembuangan air hujan dan air kotor tersebut. Terminal Regional Daya Makassar tidak mempunyai sistem pengolahan air limbah dan tempat pembuangan khusus air limbah yang berasal dari setiap ruangan dan langsung dialirkan tanpa diolah terlebih dahulu dan hal ini dapat menimbulkan bau dan pencemaran tanah.

Dari hasil penelitian ini diperoleh kejelasan bahwa di Terminal Regional Daya Makassar memiliki sarana pembuangan air hujan dan air kotor yang buruk sehingga untuk terciptanya kesehatan lingkungan Terminal yang saniter agak sulit untuk tercapai.

Penelitian ini sejalan dengan penelitian Maryam Kandari (2009) tentang Gambaran Sanitasi Lingkungan Terminal Cicaheum di Kota Bandung menunjukkan bahwa saluran pembuangan air hujan dan air kotor terbuka dan aliran air tidak mengalir dengan lancar.

Air limbah yang dibiarkan tergenang dan membentuk comberan selain menimbulkan bau tidak sedap juga merupakan media yang baik untuk perkembangbiakan vektor penyakit. Seperti yang dikemukakan oleh Sugiarto (1998) bahwa air limbah yang tidak dikelola dengan baik dapat berbahaya bagi kesehatan manusia karena air limbah dapat berfungsi sebagai media pembawa penyakit menular yang penularanya melalui air yang tercemar, seperti kolera, hepatitis, typhus abdominalis dan lain-lain. Menurut Soekidjo Notoatmodjo bahwa limbah dengan zat-zat yang dikandungnya yang tidak diolah terlebih dahulu akan menyebabkan berbagai gangguan kesehatan terhadap masyarakat dan lingkungan yaitu menjadi transmisi penyebaran berbagai penyakit dan menjadi media berkembang biaknya mikroorganisme patogen penyebab penyakit.

BAB V

PENUTUP

A. Kesimpulan

Berdasarkan hasil penelitian yang telah diuraikan di atas maka dapat ditarik kesimpulan bahwa kondisi fasilitas sanitasi terminal Regional Daya Makassar tidak memenuhi syarat kesehatan karena hanya memperoleh nilai sebesar 18,75% dari 75% nilai yang ditetapkan atau dengan kata lain dari empat variabel yang diteliti hanya satu yang memenuhi syarat Keputusan Direktorat PLP-Ditjen PPM dan PLP Tahun 1997 antara lain sebagai berikut:

1. Penyediaan air bersih yang ada di lingkungan Terminal Regional Daya Makassar yaitu berasal dari sumur bor dan secara fisik air tersebut memenuhi syarat kesehatan.
2. Tempat pembuangan sampah di Terminal Regional Daya terdapat 25 buah dan ada 6 tempat sampah yang kondisinya tidak memenuhi syarat kesehatan
3. Kondisi Sarana Pembuangan Air Hujan dan Air Kotor di Terminal Regional Daya Makassar sangat buruk, dimana kondisi sarana pembuangan air hujan dan air kotor tersebut terbuka, saluran tidak kedap air, air tidak mengalir dengan lancar dan banyak terdapat sampah di badan saluran sehingga dapat disimpulkan sarana tersebut tidak memenuhi syarat kesehatan.
4. Toilet di Terminal Regional Daya Makassar berjumlah 22 unit, tetapi yang berfungsi hanya 13 unit dengan kondisi toilet bersih, tidak berbau,

air selalu tersedia di dalam bak, toilet untuk pria dan wanita tidak terpisah, serta tidak tersedianya tempat sampah di dalam toilet sehingga dapat disimpulkan toilet tersebut tidak memenuhi syarat kesehatan.

5. Beberapa masalah yang ditemukan pada program Kesling antara lain,
 - a. belum optimalnya kegiatan pengawasan sanitasi tempat-tempat umum, belum optimalnya pemeriksaan terminal, serta belum berjalannya =kegiatan pengawasan sanitasi tempat-tempat umum.
 - b. Penyebab masalah belum optimalnya kegiatan tersebut antara lain kurangnya jumlah petugas, tidak tersedianya formulir yang lengkap dan peralatan pengukuran kualitas lingkungan, tidak tersedianya pedoman umum, serta belum adanya alokasi dana khusus untuk kegiatan.

B. Saran

1. Sebaiknya Kepala Terminal memberdayakan petugas lain untuk membantu petugas Kesling dalam pelaksanaan kegiatan pendataan dan pengawasan sanitasi Tempat-Tempat Umum.
2. Petugas sanitasi agar dapat memanfaatkan sumber daya serta peralatan yang ada secara optimal untuk menunjang kegiatan ini.

KEPUSTAKAAN

- Bahtiar, 2006, *Kondisi Sanitasi Lingkungan Kapal penumpang PT. Pelnis KM. Lambelu*, Makassar, Sulawesi Selatan. Skripsi. Makassar: Universitas Muslim Indonesia
- Chandra, Budiman. 2007. *Pengantar Kesehatan Lingkungan*. Cet I. Jakarta : Buku Kedokteran EGC.
- Daud, Anwar. 2005. *Dasar-Dasar Kesehatan Lingkungan*. Makassar: Fakultas Kesehatan Masyarakat, Universitas Hasanuddin.
- Daud, Anwar. 2007. *Dasar-Dasar Kesehatan Lingkungan*. Makassar: Fakultas Kesehatan Masyarakat, Universitas Hasanuddin.
- Departemen Agama RI 1988. *Al-Qur'an dan terjemahannya*. Bandung: CV. Asy-Syifa.
- Depkes RI, 1999. Direktorat PLP-Ditjen PPM dan PLP. *Penyelenggaraan Sanitasi Prasarana Angkutan Umum/darat*. Jakarta: Departemen Kesehatan Republik Indonesia.
- Depkes RI. 2004. *Sistem Kesehatan Nasional*. Jakarta: Departemen Kesehatan RI.
- Direktorat Perhubungan Darat. 1998. *Prasarana dan Lalu Lintas Jalan*. Jakarta: Dinas Perhubungan Darat
- Entjang I. 2000. *Ilmu Kesehatan Masyarakat cetakan ke 14*. Bandung: Alumnus
- Gassing, Qadir dan Wahyuddin Halim. 2008. *Pedoman Penulisan Karya Tulis Ilmiah*. Makassar: UIN Alauddin.
- Kandari, Maryam. 2009. *Gambaran Sanitasi Lingkungan Terminal Cicaheum di Kota Bandung*. Jurnal ilmu kesehatan. (online) <http://www.marketsanitation.pdf> diakses 19 September 2013.
- Kementerian Kesehatan No:1429/MENKES/SK/XII. 2006. *Pedoman Penyelenggaraan Kesehatan Lingkungan Terminal*. Jakarta: Departemen Kesehatan.
- Kementerian Kesehatan No:261/MENKES/SK/II. 1998. *Persyaratan Kesehatan Lingkungan Kerja Perkantoran*. Jakarta: Departemen Kesehatan.
- Kementerian Pekerjaan Umum. 2010. *Rencana Strategis Kementerian Pekerjaan Umum Tahun 2010-2014*. Jakarta: Kementerian Pekerjaan Umum Indonesia.
- Kementerian Perhubungan RI. 2003. *Penyelenggaraan Angkutan Orang di Jalan dengan Kendaraan Umum*. Jakarta: Kepmenhub RI.

- Kurniadi, Andi Rohman. *Analisis strategi pengembangan Pekantoran*. 2009. <http://www.elibrary.mb.ipb.ac.id/gdl.php?mod=browse&op=read&id=mbipb-andirohman-829>. diakses Selasa 30 Juli 2013
- Maria.Febryna. 2012. *Analisis Sanitasi Lingkungan Terminal Kendaraan Bermotor di Kota Medan*. Skripsi. Medan: Universitas Sumatera Utara , <http://www.saidnazulfikar.pdf.com> . Diakses Selasa 30 Juli 2015.
- Mukono. 2005. *Prinsip Dasar Kesehatan Lingkungan*. Surabaya: Airlangga University Press.
- Notoatmodjo, Soekidjo. 2003. *Ilmu Kesehatan Masyarakat*. Jakarta: Rineka Cipta.
- Notoatmodjo, Soekidjo. 2003. *Ilmu kesehatan Masyarakat; Prinsip-Prinsip Dasar*. Cet II Jakarta: Rineka Cipta.
- Peraturan Pemerintah No. 41 Tahun 1993 Tentang angkutan jalan umum. Diakses Selasa 30 Juli 2013.
- Peraturan Pemerintah Republik Indonesia No.82 tahun 2001 *tentang Pengelolaan Kualitas Air*. Diakses pada Senin 29 Juli 2013.
- Perusahaan Daerah Terminal Makassar Metro. 2015. *Profil Terminal Regional Daya*. Makassar.
- Prabu, Anwar. 2009. *Manajemen SDM*. Jakarta: Prasetya Mulya Publishing.
- Rachmawati, Desy. 2012. *Inspeksi Sanitasi Tempat-Tempat Umum*, Jurnal Penelitian. Yogyakarta: Poltekkes Yogyakarta.
- Shihab, Quraish. 2002. *Tafsir A-Misbah : Pesan, Kesan dan Keserasian Al-Qur'an*. Jakarta: Lentera Hati.
- Sugiharto, 1987. *Dasar-dasar Pengolahan Air Limbah*. Jakarta: Universitas Indonesia.
- Suparman. 2002. *Pembuangan Tinja dan Limbah Cair*. Jakarta: Penerbit Buku Kedokteran EGC.
- Syamsiah. 2013. *Peningkatan Jumlah Arus Mudik di Terminal Daya Makassar*. www.digilib.its.ac.id/kk/air_waste/wp_Content/uploads/2010/10/PI-SW_13-syamsiah-15305084.Pdf, diakses pada Selasa 30 Juli 2015.
- Undang-Undang Lalu Lintas No. 14 Tahun 1992 *tentang Lalu Lintas dan Angkutan Jalan*. Diakses pada Kamis 30 Mei 2013.
- Undang-Undang Republik Indonesia tentang Kesehatan No.36 Tahun 2009. Diakses pada Rabu 18 September 2015.
- Warpani, Suwardjodko. 2002. *Pengelolaan Lalu Lintas dan Angkutan Jalan*. Bandung: ITB.

LEMBAR OBSERVASI

SANITASI LINGKUNGAN TERMINAL ANGKUTAN UMUM/DARAT TERMINAL REGIONAL DAYA MAKASSAR TAHUN 2015

Nama Terminal :
Alamat :

No	Variabel	Ya	Tidak	Keterangan
1.	Penyediaan air bersih			
	a. Sumber air bersih dari sumur/mata air/PDAM			
	b. Jarak sumber air bersih dengan <i>septic tank</i> ± 10 meter			
	a. Tidak berbau			
	b. Tidak berasa			
	c. Tidak berwarna			
2.	Toilet			
	a. Tersedia toilet dalam keadaan			
	1). Bersih			
	2). Tidak berbau			
	b. Jamban untuk pria terpisah dengan jamban untuk wanita			
	c. Toilet dihubungkan dengan sistem pengolahan air limbah/IPAL (<i>septic tank</i>)			
	d. Lantai jamban tidak membahayakan pemakai:			
	1). bersih			
	2). Tidak licin			
	3). Tidak retak			
	e. Air selalu tersedia di dalam bak atau ember			
	f. Disekeliling jamban tidak ada genangan air			
	g. Tersedia tempat			

	sampah			
	h. Ada pentilasi			
3.	Tempat Pembuangan Sampah			
	a. Tempat sampah terbuat dari bahan:			
	1). Kedap air			
	2). Tidak mudah berkarat			
	3). Kuat			
	4). Mudah dibersihkan			
	5). Ringan			
	b. Tempat sampah dilengkapi penutup			
	c. Tersedia kontainer sebagai tempat pengumpulan sampah sementara			
4.	Pembuangan Air Hujan			
	a. Saluran kedap air			
	b. Air limbah mengalir dengan lancar			
	c. Tidak menimbulkan bau dan gangguan pemandangan			
	d. Saluran tertutup			

MASTER TABEL

NO	Komponen pemeriksaan	Sampel ruangan					
		Bangunan kantor		Tempat tunggu penumpang		Tempat Parkir	
		MS	TMS	MS	TMS	MS	TMS
1	Penyediaan Air Bersih						
	Sumber air bersih dari sumur/ mata air/PDAM	1	0	1	0	1	0
	Jarak sumber air bersih dengan <i>septic tank</i> ± 10 m	1	0	1	0	1	0
	Tidak berbau	1	0	1	0	1	0
	Tidak berasa	1	0	1	0	1	0
	Tidak berwarna	1	0	1	0	1	0
2	Toilet						
	Bersih	1	0	1	0	0	1
	Tidak berbau	1	0	1	0	0	1
	Terpisah antara laki-laki & perempuan	0	1	0	1	0	1
	Terhubung dengan IPAL/ <i>septic tank</i>	1	0	1	0	0	1
	Lantai jamban bersih	1	0	1	0	0	1
	Lantai jamban tidak licin	1	0	1	0	0	1
	Lantai jamban tidak retak	1	0	1	0	0	1
	Air selalu tersedia dalam bak	1	0	1	0	0	1
	Di sekeliling jamban tidak ada genangan air	1	0	1	0	0	1
	Tersedia tempat sampah	0	1	0	1	0	1
Ada pentilasi	1	0	1	0	0	1	
3	Tempat Pembuangan Sampah						
	Kedap air	1	0	1	0	1	0
	Tidak mudah berkarat	1	0	1	0	1	0
	Kuat	1	0	1	0	1	0
	Mudah dibersihkan	1	0	1	0	1	0
	Ringan	1	0	1	0	1	0
	Dilengkapi penutup	0	0	1	0	0	1
	Tersedia kontainer tempat pengumpulan sampah sementara	0	1	0	1	1	0

4	Pembuangan Air hujan dan Air Kotor						
	Saluran kedap air	0	1	0	1	0	1
	Air limbah mengalir dengan lancar	0	1	0	1	0	1
	Tidak menimbulkan bau dan gangguan pemandangan	0	1	0	1	0	1
	Saluran tertutup	0	1	0	1	0	1



UNIVERSITAS ISLAM NEGERI
ALAUDDIN
 M A K A S S A R

PERTANYAAN PENDUKUNG

DAFTAR PERTANYAAN :

NAMA PENGELOLA :

ALAMAT :

TANGGAL WAWANCARA:

NAMA PEWAWANCARA :

MASA KERJA :

Air bersih

1. Apakah ada bak penampungan air ?
2. Berapa jumlah bak penampungan air yang ada di terminal ini ?
3. Berapa kali wadah/bak penampungan air dibersihkan ?
 - a. 1 hari 1 kali
 - b. 3 hari sekali
 - c. 5 hari sekali
 - d. 1 minggu sekali
4. Sumber air yang digunakan
 - a. PDAM
 - b. Sumur gali
 - c. Sumur bor
5. Apakah ada proses pengolahan air bersih di terminal ini?

Toilet

1. Berapa jumlah toilet yang ada di terminal ini ?
2. Berapa kali toilet serta bak penampungan dibersihkan ?
 - a. 1 hari 1 kali
 - b. 3 hari sekali
 - c. 5 hari sekali
 - d. 1 minggu sekali
3. Adakah petugas khusus yang membersihkan toilet ?
4. Apakah semua toilet yang ada di lingkungan terminal terfungsikan?
 - a. Ya
 - b. Tidak

Sampah

1. Apakah tersedia tempat sampah di seluruh fasilitas utama di terminal ini?
2. Jenis tempat sampah?
 - a. Plastik
 - b. Drum
3. Apakah ada jadwal hari pengosongan tempat penampungan sementara(TPS) ?
4. Berapa kali sampah diangkut ke tempat pembuangan akhir (TPA) dalam sehari ?
5. Apa jalan alternatif yang dilakukan jika mobil sampah tidak datang mengangkut sampah?
6. Apakah ada pemilahan jenis sampah?
7. Berapa orang yang menangani di bagian sampah ?
8. Apakah ada teguran bagi penumpang yang membuang sampah dan air limbah sembarang tempat ?
9. Bagaimana cara memindahkan sampah dari kontainer ke mobil sampah ?

Organisasi Penyelenggara Sanitasi

1. Apakah ada pembentukan organisasi penyelenggara kesehatan lingkungan terminal?
 - a. Ya
 - b. Tidak
2. Apakah organisasi tersebut berfungsi?
 - a. Ya
 - b. Tidak
3. Kapan pengawasan dan kegiatan sanitasi tempat-tempat umum dilakukan?



DOKUMENTASI TERMINAL REGIONAL DAYA MAKASSAR TAHUN 2015



Terminal Regional Daya Makassar



Kondisi Tempat Sampah di Ruang Tunggu Penumpang



Kondisi Tempat Sampah di Gedung Kantor Terminal



Kondisi Tempat Sampah di Areal Parkir Terminal



Tempat Pembuangan Sampah Sementara Terminal



Keadaan Sampah disekitar Ruang Tunggu Penumpang



Tempat Sampah di areal Parkir Kendaraan



Tempat Sampah di areal Parkir Kendaraan



Kondisi Toilet di Gedung Perkantoran Terminal Kendaraan



Kondisi Toilet di Areal Parkir



Kondisi Toilet di Ruang Tunggu Penumpang



Kondisi Sarana Pembuangan Air Hujan dan Air Kotor di ruang tunggu penumpang



Kondisi Sarana pembuangan Air Hujan dan Air Kotor di gedung perkantoran terminal



Kondisi Sarana pembuangan Air Hujan dan Air Kotor di areal parkir Terminal



Tower Bak Utama penampungan Air Bersih dan Bak penampungan air bersih



Sarana Penyediaan Air Bersih Terminal

RIWAYAT HIDUP



Nurkhair Istiqamah. Penulis dilahirkan di Ujung Pandang pada Tanggal 31 Mei 1991 dari ayahanda Drs.Zainuddin dan Ibunda Hj.Nur Alang,S.Pd.Penulis memulai pendidikan di SD Inpres Tetebatu (1997-2003), kemudian melanjutkan sekolah di Pesantren Modern Tarbiyah Takalar. Penulis kemudian melanjutkan pendidikan di SMA Negeri 12 Makassar (2006-2009). Pada Tahun 2009 penulis kemudian melanjutkan pendidikannya di Universitas Islam Negeri Alauddin Makassar dengan mengambil jurusan Kesehatan Masyarakat Peminatan Kesehatan Lingkungan.

