

**UJI AKTIVITAS ANTIMIKROBA EKSTRAK BATANG BOTTO'-BOTTO'  
(*Chromolaena odorata L.*) TERHADAP MIKROBA PATOGEN DENGAN  
METODE KLT BIOAUTOGRAFI**



**SKRIPSI**

Diajukan untuk Memenuhi Salah Satu Syarat Meraih  
Gelar Sarjana Farmasi Jurusan Farmasi  
Pada Fakultas Kedokteran dan Ilmu Kesehatan  
UIN Alauddin Makassar

Oleh:

**R U D I N I**  
**NIM: 70100110103**

**FAKULTAS KEDOKTERAN DAN ILMU KESEHATAN  
UNIVERSITAS ISLAM NEGERI ALAUDDIN MAKASSAR**

**2017**

## PERNYATAAN KEASLIAN SKRIPSI

Mahasiswa yang bertandatangan di bawah ini:

Nama : Rudini

NIM : 70100110103

Tempat, Tanggal Lahir : Pemana, 28 November 1990

Jur/Prodi/Konsentrasi : Farmasi

Alamat : JL. Syeh Yusuf III, NO. 46, Katangka - Gowa

Judul : Uji aktivitas antimikroba ekstrak batang Botto'-Botto'  
(*Chromolaena odorata* L.) terhadap mikroba patogen  
dengan metode KLT Bioautografi

Menyatakan dengan sesungguhnya dan penuh kesadaran bahwa skripsi ini benar adalah hasil karya sendiri. Jika dikemudian hari terbukti bahwa ini merupakan duplikat, tiruan, plagiat, atau dibuat oleh orang lain, sebagian atau seluruhnya, maka skripsi dan gelar yang diperoleh karenanya batal demi hukum.

Samata - Gowa, Agustus 2017

Penyusun,

**RUDINI**  
**NIM: 70100110103**

## PENGESAHAN SKRIPSI

Skripsi yang berjudul "Uji Aktivitas Antimikroba Ekstrak Batang Botto'-  
Botto' (*Chromolaena odorata* L.) Terhadap Mikroba Patogen Dengan Metode  
KLT-Bioautografi" yang disusun oleh Rudini, NIM: 70100110103, Mahasiswa  
Jurusan Farmasi Fakultas Kedokteran dan Ilmu Kesehatan UIN Alauddin Makassar,  
diuji dan dipertahankan dalam Ujian Sidang Skripsi yang diselenggarakan pada hari  
Senin, 14 Agustus 2017 M yang bertepatan dengan 21 Dzulqa'idah 1438 H,  
dinyatakan telah dapat diterima sebagai salah satu syarat untuk memperoleh gelar  
Sarjana dalam Fakultas Kedokteran dan Ilmu Kesehatan, Jurusan Farmasi.

Gowa, 14 Agustus 2017 M  
21 Dzulqa'idah 1438 H

### DEWAN PENGUJI

Ketua	: Dr. dr. H. Andi Armyn Nurdin, M.Sc.	(.....)
Sekretaris	: Haeria, S.Si., M.Si	(.....)
Pembimbing I	: Surya Ningsi, S.Si., M.Si., Apt.	(.....)
Pembimbing II	: Haeria, S.Si., M.Si.	(.....)
Penguji Kompetensi	: Munifah Wahyuddin, S.Farm., M.Sc., Apt.	(.....)
Penguji Integrasi	: Dr. Wahyuddin G., M.Ag.	(.....)



Dr. dr. H. Andi Armyn Nurdin, M.Sc  
NIP. 19550203 198312 1 001

## KATA PENGANTAR

بِسْمِ اللَّهِ الرَّحْمَنِ الرَّحِيمِ

**Assalamualaikum Warahmatullahi Wabarakatu.**

Segala puji dan syukur alhamdulillah penulis panjatkan kepada Allah swt. atas segala rahmat dan hidayah-Nya yang telah dilimpahkan sehingga skripsi ini dapat terselesaikan. Shalawat serta salam semoga tercurah atas Nabi kita Muhammad saw. yang termulia dari para Nabi dan Rasul. Dan semoga pula tercurah atas keluarga, sahabat dan para pengikutnya hingga akhir zaman.

Penghargaan yang setinggi-tingginya dan rasa terimakasih penulis persembahkan kepada kedua orang tua tercinta, Ayahanda **La Atamudin** dan Ibunda **Rosmawati** yang tak henti-hentinya memberi do'a, kasih sayang serta dukungannya baik dalam bentuk moril maupun dalam bentuk materil, sehingga tugas akhir ini dapat terselesaikan dengan baik. Kepada saudaraku tercinta Ramadin, Sutikno, Miranda Maryana dan Riswan Afandi, Serta seluruh keluarga besar penulis yang tidak dapat penulis sebut satu persatu, terima kasih atas do'a, kasih sayang dan bimbingannya kepada penulis. Tiada kata yang pantas untuk mengungkapkan betapa besar cinta dan kasih sayang yang telah kalian berikan. Mereka adalah semangat terbesar bagi penulis untuk menyelesaikan skripsi ini. Semoga Allah SWT senantiasa memberikan rahmat dan perlindungan-Nya kepada kalian.

Penulis tak lupa menyampaikan terima kasih yang sebesar-besarnya sebagai ungkapan kebahagiaan kepada:

1. Bapak Prof. Dr. Musafir Pababbari, M.Si. selaku Rektor Universitas Islam Negeri Alauddin Makassar yang telah memberikan kesempatan menyelesaikan studi di UIN Alauddin Makassar.
2. Bapak Dr. dr. H. Andi Armyn Nurdin, M.Sc. selaku Dekan Fakultas Ilmu Kesehatan UIN Alauddin Makassar.
3. Ibu Dr. Nur Hidayah, S.Kep., Ns., M.Kes., selaku Wakil Dekan I Fakultas Kedokteran dan Ilmu Kesehatan UIN Alauddin Makassar
4. Ibu Dr. Andi Susilawaty, S.Si., M.Kes., selaku Wakil Dekan II Fakultas Kedokteran dan Ilmu Kesehatan UIN Alauddin Makassar.
5. Bapak Dr. Mukhtar Lutfi, M.Pd., selaku Wakil Dekan III Fakultas Kedokteran dan Ilmu Kesehatan UIN Alauddin Makassar.
6. Ibu Haeria, S.Si., M.Si. selaku Ketua Jurusan Farmasi UIN Alauddin Makassar sekaligus Pembimbing Kedua yang telah banyak meluangkan waktu untuk membimbing penulis dalam menyelesaikan skripsi.
7. Ibu Surya Ningsi, S.Si., M.Si., Apt. selaku pembimbing pertama dan dosen Penasehat akademik, yang telah meluangkan waktu dan pikirannya dalam membimbing dan mengarahkan penulis.
8. Ibu Munifah Wahyuddin, S.Farm., M.Sc., Apt. selaku penguji kompetensi yang telah memberi banyak masukan dan saran demi kesempurnaan skripsi ini.
9. Bapak Dr. Wahyuddin G., M.Ag. selaku penguji agama yang telah banyak memberikan tuntunan dan pengarahan dalam mengoreksi seluruh kekurangan pada skripsi ini.

10. Bapak dan Ibu dosen yang dengan ikhlas membagi ilmunya, semoga jasa-jasanya mendapatkan balasan dari Allah swt. serta seluruh staf jurusan Farmasi Fakultas Ilmu Kesehatan yang telah memberikan bantuan kepada penulis.
11. Seluruh Laboran Jurusan Farmasi Fakultas Kedokteran dan Ilmu Kesehatan UIN Alauddin Makassar.
12. Sahabat Corrigenesia 2010, yang selalu memberikan dorongan dan motivasi.
13. Senior dan Junior di Jurusan Farmasi UIN Alauddin Makassar, yang selalu memberikan masukan dan semangat.
14. Kepada semua pihak yang telah memberikan bantuan baik moral maupun material hingga skripsi ini dapat terselesaikan, semoga Allah SWT senantiasa memberikan imbalan pahala yang berlipat ganda.

Penulis menyadari bahwa skripsi ini masih banyak kekurangan dan kelemahan. Namun besar harapan kiranya dapat bermanfaat bagi penelitian-penelitian selanjutnya, khususnya di bidang farmasi dan semoga bernilai ibadah di sisi Allah swt. Amin Ya Rabbal Alamin.

Wassalammu ‘alaikum warahmatullahi wabarakatuh.

Samata - Gowa, Agustus 2017

Penyusun

**RUDINI**  
NIM. 70100110103

## DAFTAR ISI

JUDUL .....	i
PERNYATAAN KEASLIAN SKRIPSI .....	ii
PENGESAHAN .....	iii
KATA PENGANTAR .....	iv
DAFTAR ISI .....	vii
DAFTAR LAMPIRAN .....	x
DAFTAR TABEL .....	xi
DAFTAR GAMBAR .....	xii
ABSTRAK .....	xiii
<b>BAB I      PENDAHULUAN</b>	
A. Latar Belakang Masalah .....	1
B. Rumusan Masalah .....	5
C. Defenisi Operasional dan Ruang Lingkup Penelitian .....	5
D. Kajian Pustaka .....	6
E. Tujuan dan Kegunaan Penelitian .....	8
<b>BAB II     TINJAUAN PUSTAKA</b>	
A. Uraian Tanaman .....	9
1. Klasifikasi .....	9
2. Nama Daerah .....	9
3. Deskripsi .....	10
4. Kegunaan .....	11
5. Kandungan .....	11

B. Uraian Mikroba uji .....	12
1. <i>Pseudomonas aeruginosa</i> .....	12
2. <i>Staphylococcus aureus</i> .....	13
3. <i>Staphylococcus epidermidis</i> .....	14
4. <i>Bacillus subtilis</i> .....	15
5. <i>Escherichia coli</i> .....	15
6. <i>Salmonella typhi</i> .....	16
7. <i>Streptococcus mutans</i> .....	17
8. <i>Vibrio Sp</i> .....	18
9. <i>Candida albicans</i> .....	19
C. Ekstraksi .....	20
1. Definisi Ekstrak .....	21
2. Faktor yang mempengaruhi mutu ekstrak .....	21
3. Tujuan ekstraksi .....	22
4. Metode ekstraksi .....	23
D. Kromatografi Lapis Tipis .....	25
E. KLT-Bioautografi .....	27
1. Bioautografi Langsung .....	28
2. Bioautografi kontak .....	28
3. Bioautografi pencelupan .....	28
F. Sterilisasi .....	29
1. Sterilisasi fisik .....	29
2. Sterilisasi Mekanika .....	32
3. Sterilisasi kimia .....	32



	G. Antimikroba .....	33
	1. Pengertian Antimikroba .....	33
	2. Sifat antimikroba .....	33
	3. Prinsip Kerja Antimikroba .....	34
	4. Mekanisme Kerja Antimikroba .....	34
	H. Tinjauan Islam .....	37
<b>BAB III</b>	<b>METODE PENELITIAN</b>	
	A. Jenis dan Lokasi Penelitian .....	42
	B. Pendekatan Penelitian.....	42
	C. Pengolahan dan Pengujian Sampel.....	42
	D. Instrumen penelitian .....	46
<b>BAB IV</b>	<b>HASIL PENELITIAN DAN PEMBAHASAN</b>	
	A. Hasil Penelitian .....	47
	B. Pembahasan .....	50
<b>BAB V</b>	<b>PENUTUP</b>	
	A. Kesimpulan .....	58
	B. Implikasi Penelitian .....	58
	KEPUSTAKAAN .....	59
	LAMPIRAN-LAMPIRAN .....	62
	DAFTAR RIWAYAT HIDUP .....	71

## DAFTAR LAMPIRAN

Lampiran 1. Skema Kerja .....	62
Lampiran 2. Perhitungan nilai Rf.....	64
Lampiran 3. Gambar tumbuhan .....	65
Lampiran 4. Hasil skrining.....	66
Lampiran 5. Profil KLT.....	67
Lampiran 6. Hasil KLT-Bioautografi.....	68
Lampiran 7. Hasil identifikasi.....	70



## DAFTAR TABEL

Tabel 1. Skrining antimikrba .....	47
Tabel 2. Profil KLT.....	48
Tabel 3. KLT Bioautografi.....	49
Tabel 4. Identifikasi komponen senyawa kimia.....	49



## DAFTAR GAMBAR

Gambar 1. Gambar tumbuhan .....	65
Gambar 2. Batang botto-botto .....	65
Gambar 3. Skrining antimikroba .....	66
Gambar 4. Profil KLT UV 366 .....	67
Gambar 5. Profil KLT UV 254 .....	67
Gambar 6. Profil KLT H <sub>2</sub> SO <sub>4</sub> .....	68
Gambar 7. KLT Bioautografi .....	69
Gambar 8. Identifikasi komponen kimia aktif .....	70



## ABSTRAK

Nama Penyusun : Rudini  
NIM : 70100110103  
Judul Skripsi : Uji Aktivitas Antimikroba Ekstrak Batang Botto-botto  
(*Chromolaena odorata* L.) Terhadap Mikroba Patogen  
dengan Metode KLT-Bioautografi.

---

Telah dilakukan penelitian tentang uji aktivitas antimikroba ekstrak batang Botto-botto (*Chromolaena odorata* L) terhadap mikroba patogen dengan menggunakan metode KLT Bioautografi. Penelitian ini bertujuan untuk mengetahui aktivitas Antimikroba dan komponen kimia ekstrak batang botto-botto yang memberikan penghambatan terhadap mikroba. Batang botto-botto (*Chromolaena odorata* L) diekstraksi dengan metode maserasi menggunakan pelarut etanol 70%. Hasil ekstraksi kemudian diskriminasi aktivitas antimikroba dengan kadar 1 mg/ml terhadap mikroba uji yakni *Staphylococcus aureus*, *Streptococcus mutans*, *Staphylococcus epidermidis*, *Salmonella typhi*, *Bacillus subtilis*, *Escherichia coli*, *Pseudomonas aeruginosa*, *vibrio sp.* dan *Candida albicans*. Pengujian yang diperoleh menunjukkan bahwa ekstrak etanol 70% batang botto-botto (*Chromolaena odorata* L.) dapat menghambat pertumbuhan mikroba *Streptococcus mutans*, *Pseudomonas aeruginosa* dan *Staphylococcus epidermis*. Pengujian KLT-Bioautografi ekstrak etanol batang botto-botto menggunakan eluen etil asetat: N-heksan (1:1) menunjukkan penghambatan bakteri pada nilai Rf 0,2, 0,6, dan 0,87. Uji identifikasi menunjukkan bahwa senyawa yang memberikan efek antimikroba adalah fenolik, terpenoid dan alkaloid.

**Kata kunci:** botto'-botto', Antimikroba, KLT-Bioautogafi.

## ABSTRAK

Nama Penyusun : Rudini  
NIM : 70100110103  
Judul Skripsi : Uji Aktivitas Antimikroba Ekstrak Batang Botto-botto  
(*Chromolaena odorata* L.) Terhadap Mikroba Patogen  
dengan Metode KLT-Bioautografi.

---

An antimicrobial activity stem's extract of *Chromolaena odorata* against pathogenic microbial by using TLC-Autobiografi has been tested. This study aims to determine the activity and chemical components stem's extract of *Chromolaena odorata* inhibit microbial growth. Stem of *Chromolaena odorata* extracted by maceration method using ethanol 70%. Extraction result then screened for antimicrobial activity with levels of 1 mg / ml against *Staphylococcus aureus*, *Streptococcus mutans*, *Staphylococcus epidermidis*, *Salmonella typhi*, *Bacillus subtilis*, *Escherichia coli*, *Pseudomonas aeruginosa*, *Vibrio sp.* and *Candida albicans*. The tests showed that 70% ethanol extract stem of *Chromolaena odorata* can inhibit the growth of *Streptococcus mutans*, *Pseudomonas aeruginosa* and *Staphylococcus epidermidis*. TLC-Autobiografi test for stem of *Chromolaena odorata* ethanol extract using eluent ethyl acetate:n-hexane (1:1) showed inhibition of microbial at Rf values of 0.12, 0.6, and 0.87. Identification test showed that the compounds provide antimicrobial effect are fenolik, terpenoids and alkaloids.

**Keywords:** *Chromolaena odorata*, antimicrobial, TLC-Autobiografi.

# **BAB I**

## **PENDAHULUAN**

### ***A. Latar Belakang Masalah***

Tumbuhan merupakan keragaman hayati yang selalu ada disekitar kita, baik yang tumbuh secara liar maupun yang dibudidayakan. Sejak zaman dahulu, tumbuhan sudah digunakan sebagai tanaman obat, walaupun penggunaannya disebarkan secara turun – temurun maupun dari mulut ke mulut.

Tumbuhan secara fungsional tidak lagi dipandang sebagai bahan konsumsi maupun penghias saja, tetapi juga sebagai tanaman obat yang multifungsi. Mengingat biaya pengobatan yang tidak terjangkau oleh semua orang, pengobatan alamiah dengan tanaman obat tradisional dianggap sebagai alternatif yang terjangkau. Bahkan untuk fungsinya sebagai tanaman obat sudah dikomersialkan.

Penelitian penggunaan tanaman obat sebagai agen anti penyakit terus dilakukan, salah satunya adalah penyakit infeksi. Penyakit infeksi yang disebabkan oleh bakteri masih menempati urutan teratas penyebab kematian dinegara berkembang, termasuk Indonesia. Penanggulangan infeksi bakteri dapat dilakukan dengan memberikan antibiotik, karena antibiotik memiliki peranan penting dalam mengatasi bakteri di dalam tubuh. Namun, pemberian antibiotik belum memperoleh hasil maksimal dalam upaya mengatasi bakteri. Hal ini dikarenakan oleh resistensi bakteri terhadap antibiotik tertentu.

Salah satu tanaman yang digunakan sebagai bahan obat tradisional adalah tanaman *Chromolaena odorata* Linn. Tanaman ini dikenal di Indonesia dan negara lain dengan nama yang berbeda. Di Makassar khususnya, spesies ini dikenal dengan beberapa nama, seperti Botto'-Botto', Laruna, dan Gondrong-gondrong, di Flores tanaman ini disebut Kamaragi.

Tanaman *Chromolaena odorata* L. merupakan tanaman liar yang dianggap sebagai tumbuhan yang tidak diinginkan pada lahan pertanian karena menurunkan hasil produksi tanaman padang rumput dan perkebunan, bahkan dikategorikan sebagai gulma yang menjadi prioritas utama untuk dikendalikan karena dapat menyebabkan kematian ternak dan meracuni daun serta tunas muda tanaman perkebunan.

Dibalik kenyataan tanaman botto'-botto' sebagai tumbuhan liar, ternyata juga mengandung banyak manfaat untuk pengobatan. Menurut Ngozi (2009) bahwa dalam pengobatan tradisional, botto'-botto' digunakan sebagai bahan alam yang berkhasiat antispasmodik, antiprotozoa, antibakteria, antifungi, antihipertensi, antiinflamasi, astringen, antitripanosoma, diuretik dan bahan hepatotropik. Dilaporkan juga oleh Isriany (2013) dari hasil penelitiannya bahwa ekstrak daun botto'-botto' dapat digunakan untuk menurunkan inflamasi serta menyembuhkan luka.

Dalam masyarakat tradisional (pulau Flores) , batang tumbuhan botto'-botto' sering digunakan sebagai obat anti panu. Daun dan batang botto' – botto' biasanya di haluskan lalu dipakai sebagai bedak untuk menghilangkan jerawat dan menghaluskan



kulit. Air hasil didihan dengan tumbuhan botto'–botto' juga dipercaya mampu mengobati tekanan darah tinggi. Pengobatan ini terus berkelanjutan meskipun masih kurang data ilmiah dan hasil penelitiannya. Hal inilah yang mendasari peneliti untuk melakukan uji antimikroba terhadap ekstrak batang tumbuhan botto'–botto' (*Chromolaena odorata* L.).

Adapun Mikroba uji yang digunakan adalah mikroba yang bersifat patogenik, diantaranya adalah *Escherichia coli* merupakan bakteri anaerob gram negatif yang bersifat patogenik penyebab utama diare kronik. *Bacillus subtilis* termasuk bakteri batang besar, gram positif dan termasuk bakteri aerob dan dapat menyebabkan bisul. *Pseudomonas aeruginosa* merupakan bakteri aerob gram negatif, yang bersifat invasi dan toksigenik dan menyebabkan infeksi mata, *Staphylococcus aureus* merupakan bakteri kokus gram positif yang bersifat patogenik penyebab infeksi kulit dan borok. *Staphylococcus epidermidis* merupakan bakteri gram positif yang menyebabkan infeksi pada kulit, gatal dan jerawat. *Streptococcus mutans* merupakan bakteri anaerob gram positif yang dapat menyebabkan kariers pada gigi. *Salmonella thypi* merupakan bakteri anaerob, gram negatif yang bersifat patogenik penyebab utama tifoid dan infeksi saluran kemih dan *Vibrio sp.* merupakan bakteri gram negatif, aerob dan menyebabkan penyakit kolera dan *Candida albicans* merupakan jamur penyebab keputihan (Sadsyam, 2015; 171-172).

Penggunaan tumbuhan-tumbuhan sebagai obat merupakan salah satu hidayah dari Allah selaras dengan pandangan islam, Sebagaimana Allah SWT berfirman dalam Al-Qur'an, surat Thaha, ayat 53 yang berbunyi:

الَّذِي جَعَلَ لَكُمُ الْأَرْضَ مَهْدًا وَسَلَكَ لَكُمْ فِيهَا سُبُلًا وَأَنْزَلَ مِنَ السَّمَاءِ مَاءً  
فَأَخْرَجْنَا بِهِ أَزْوَاجًا مِّنْ نَّبَاتٍ شَتَّىٰ ﴿٣١٥﴾

Terjemahnya:

*“Yang telah menjadikan bagimu bumi sebagai hamparan dan yang telah menjadikan bagimu di bumi itu jalan-jalan, dan menurunkan dari langit air hujan. Maka kami tumbuhkan dengan air hujan itu berjenis-jenis dari tumbuh-tumbuhan yang bermacam-macam”* (Departemen Agama RI, 2009: 315).

Menurut M. Quraish Shihab dalam bukunya Tafsir Al-Misbah, bahwa Dia menurunkan dari langit air, maka Kami tumbuhkan dengannya berjenis-jenis tumbuh-tumbuhan yang bermacam-macam juga bagian dari hidayah-Nya kepada manusia dan binatang guna memanfaatkan buah-buahan dan tumbuh-tumbuhan itu untuk kelanjutan hidupnya, sebagaimana terdapat pula isyarat bahwa Dia memberi hidayah kepada langit guna menurunkan hujan, dan untuk tumbuh-tumbuhan agar tumbuh berkembang. Dan Kata *azwaj* yang menguraikan aneka tumbuhan dapat dipahami dalam arti jenis-jenis tumbuhan, katakanlah seperti tumbuhan berkeping dua (dikotil) semacam kacang-kacangan, atau tumbuhan berkeping satu (monokotil) seperti pisang, nanas, palem, dan lain-lain (Quraish Shihab, 2006 : 317-318).

Dari ayat diatas dapat ditarik sebuah pemahaman bahwa Allah swt memberi hidayah kepada manusia dengan menurunkan air dari langit berupa hujan, lalu ditumbuhkan dari air itu aneka macam dan jenis tumbuhan yang memberikan manfaat bagi kehidupan. Tumbuhan menjadi rezeki bagi makhluk hidup karena merupakan bahan pangan, bahan sandang, papan dan bahan obat-obatan.

## **B. Rumusan Masalah**

Berdasarkan uraian yang telah dipaparkan di atas, maka yang menjadi rumusan masalah dalam penelitian ini adalah :

1. Apakah ekstrak etanol 70% batang botto'-botto' (*Chromolaena odorata* L.) memiliki aktivitas antimikroba?
2. Komponen senyawa aktif apakah yang dapat memberikan efek antimikroba pada ekstrak etanol 70% batang botto'-botto' (*Chromolaena odorata* L.)?

## **C. Definisi Operasional dan Ruang Lingkup Penelitian**

### **1. Definisi operasional**

Pada penelitian ini digunakan beberapa istilah, agar tidak terjadi kekeliruan penafsiran pembaca terhadap variabel – variabel dalam judul, dengan demikian penjelasan mengenai istilah yang digunakan dalam penelitian adalah sebagai berikut:

- a. Simplisia adalah bahan alamiah yang dipergunakan sebagai obat yang belum mengalami pengolahan apapun juga kecuali dinyatakan lain berupa bahan yang telah dikeringkan.
- b. Ekstraksi atau penyarian merupakan proses pemisahan senyawa dari matriks atau simplisia dengan menggunakan pelarut yang sesuai.
- c. Ekstrak adalah sediaan kental yang diperoleh dengan mengekstraksi senyawa aktif dari simplisia nabati atau hewani dengan menggunakan pelarut yang sesuai.
- d. Bakteri patogen merupakan kelompok bakteri parasit yang dapat menimbulkan berbagai macam penyakit pada manusia, hewan, dan tumbuhan.

- e. Sterilisasi adalah suatu proses untuk membunuh atau memutuskan semua mikroorganisme atau jasad renik yang ada, sehingga jika ditumbuhkan di dalam suatu medium tidak ada lagi mikroorganisme atau jasad renik yang dapat berkembang biak.
- f. KLT-Bioautografi merupakan suatu metode pendeteksian untuk menemukan suatu senyawa antimikroba pada suatu kromatogram hasil KLT.

## **2. Ruang Lingkup**

Ruang lingkup penelitian ini, hanya membatasi pada mikroba patogen saja, tidak untuk bakteri non-patogen. Kemudian, dari segi metode penelitian yang dilakukan menggunakan metode KLT-Bioautografi untuk mengetahui daya hambat suatu sampel. Pelarut atau cairan penyari yang digunakan yaitu Etanol 70%.

## **D. Kajian Pustaka**

Dari beberapa penelitian sebelumnya yang dilakukan oleh Igboh M. Ngozi “Chemical Profile of *Chromolaena odorata* L. (King and Robinson) Leaves” Department of Biochemistry, Faculty of Science, Abia State University, P.M.B., Uturu, Nigeria tahun 2009, bahwa Kirinyuh digunakan sebagai bahan alam dengan khasiat antispasmodik, antiprotozoa, antibakteria, antifungi, antihipertensi, antiinflamasi, astringen, antitripanosoma, diuretika, dan bahan hepatotropik.

Pada penelitian lainnya oleh Pierangeli G. Vital “Antimicrobial activity and cytotoxicity of *Chromolaena odorata* (L. f.) King and Robinson and *Uncaria perrottetii* (A. Rich) Merr. Extracts” Institute of Biology, College of Science,

University of the Philippines, Diliman, Quezon City 1101, Philippestahun 2009, bahwa ekstrak botto'-botto' memberikan efek sebagai antimikroba dan antifungi.

Dijelaskan juga pada penelitian Isriany Ismail "Pengembangan Formulasi Sediaan Gel Ekstrak Daun Botto'-botto' (*Chromolaena Odorata* L.) sebagai Obat Luka" Pusat Penelitian dan Penerbitan, UIN Alauddin Makassar tahun 2013, bahwa ekstrak daun botto'-botto' dapat digunakan untuk menurunkan inflamasi serta menyembuhkan luka.

Penelitian yang dilakukan oleh Afolabi C. Akinmoladun "Phytochemical constituents and antioxidant properties of extracts from the leaves of *Chromolaena odorata*" Department of Fisheries, College of Environmental Sciences, University of Agriculture, Abeokuta, Nigeria tahun 2007, bahwa ekstrak daun Ki Rinyuh mengandung senyawa Tanin, Steroid, Terpenoid, Flavonoid, dan Glikosida.

Gemy, dkk (2015) dengan judul penelitian "Skrining Aktivitas Antimikroba Komponen Kimia Ekstrak Daun Botto-Botto (*Chromolaena odorata* L.). Hasil penelitian ini menunjukkan bahwa daun botto'-botto' (*Chromolaena odorata* L.) mengandung senyawa bioaktif yang memberikan aktivitas antimikroba terhadap mikroba *Escherchia coli*, *Pseudomonas aeruginosa*, *Salmonella thypi*, *Vibrio sp*, *Bacillus subtilis*, *Streptococcus mutans*, *Staphylococcus aureus*, *Staphylococcus epidermidis*, *Shigella dysenteriae*. Dalam penelitian ini masing-masing ekstrak dan fraksi yang diperoleh diuji aktivitasnya terhadap bakteri dan jamur uji dengan metode gores. Uji aktivitas antibakteri dengan KLT bioautografi, selanjutnya diidentifikasi golongan senyawa aktifnya.

Hanphakphoom, dkk (2016) judul penelitian '*Antimicrobial activity of Chromolaena odorata extracts againts bacterial human skin infection*' melakukan uji aktivitas antimikroba dari ekstrak daun, batang dan akar *Chromolaena odorata* dengan pelarut air, metanol, etanol 96 % dan n-heksan. Hasil yang dilaporkan diantaranya adalah ekstrak batang *Chromolaena odorata* dapat memberikan penghambatan terhadap aktivitas mikroba dengan kandungan senyawa adalah fenol dan flavanoid.

#### **E. Tujuan dan Kegunaan Penelitian**

##### **1. Tujuan Penelitian**

Adapun tujuan dari penelitian adalah:

- a. Mengetahui aktivitas antimikroba pada ekstrak batang botto'-botto' (*Chromolaena odorta* L.).
- b. Mengetahui komponen senyawa kimia dari ekstrak batang botto'-botto' (*Chromolaena odorta* L.) yang memberikan aktivitas antimikroba.

##### **2. Kegunaan Penelitian**

Adapun kegunaan dari penelitian ini adalah untuk memperoleh data ilmiah mengenai aktivitas antimikroba ekstrak batang botto'-botto' (*Chromolaena odorta* L.) sehingga penggunaannya apat dipertanggungjawabkan secara ilmiah dan dapat menjadi dasar untuk menemukan obat-obat baru yang berguna dalam kehidupan manusia.

## BAB II

### TINJAUAN TEORITIS

#### *A. Uraian Tumbuhan Botto' – Botto' (Chromolaena odorata L.)*

##### **1. Klasifikasi (Waterhouse, 2002: 29).**

Kingdom	: Plantae
Divisi	: Spermatophyta
Sub Divisi	: Angiospermae
Kelas	: Dicotyledonae
Sub Kelas	: Asteridae
Ordo	: Asterales
Family	: Asteraceae
Genus	: Chromolaena
Spesies	: <i>Chromolaena odorata</i> L.

##### **2. Nama Daerah**

*Chromolaena odorata* (L.) dikenal di Indonesia dan negara lain dengan nama yang berbeda. Di Flores botto – botto' dikenal dengan nama Kamaragi, di Makassar khususnya, spesies ini dikenal dengan beberapa nama, seperti Botto'-Botto', Laruna, dan Gondrong-Gondrong. Beberapa daerah lain misalnya, memiliki nama tersendiri, Kopasanda di Maros, Ki Rinyuh di Sunda, Tekelan di Jawa, *Siam Weed* atau *Jack in the Bush* di Inggris (Prawiradiputra, 2006: 46).

### 3. Deskripsi

Botto'-botto'termasuk keluarga *Asteraceae* atau *Compositae*. Daunnya oval, bagian bawah lebar, makin ke ujung makin runcing. Panjang daun 6–10 cm dan lebar 3–6 cm. Tepi daun bergerigi, menghadap ke pangkal. Letak daun berhadap-hadapan. Karangan bunga terletak di ujung cabang. Setiap karangan terdiri atas 20 – 35 bunga. Warna bunga putih.

Botto' - botto' berbunga pada musim kemarau, perbungaannya serentak selama 3–4 minggu. Pada saat biji masak, tumbuhan mengering. Pada saat itu biji pecah dan terbang terbawa angin. Kira-kira satu bulan setelah awal penghujan, potongan batang, cabang dan pangkal batang bertunas kembali. Biji-biji yang jatuh ke tanah mulai berkecambah sehingga dalam waktu dua bulan kecambah dan tunas-tunas telah mendominasi area.

Tanaman ini membentuk semak, tinggi tumbuhan dewasa berkisar 3-7 meter ketika tumbuh di tempat terbuka. Batang berwarna hijau dan agak lunak. Letak cabang biasanya berhadap-hadapan (oposit) dan jumlahnya sangat banyak. Percabangannya yang rapat menyebabkan berkurangnya cahaya matahari ke bagian bawah, sehingga menghambat pertumbuhan spesies lain, termasuk rumput yang tumbuh di bawahnya. Dengan demikian gulma ini dapat tumbuh sangat cepat dan mampu mendominasi area dengan cepat pula. Kemampuannya mendominasi area dengan cepat ini juga disebabkan oleh produksi bijinya yang sangat banyak.

Tumbuhan ini sangat cepat tumbuh dan berkembang biak. Karena cepat perkembangbiakan dan pertumbuhannya, gulma ini cepat membentuk komunitas



sehingga dapat menghalangi tumbuhnya tumbuhan lain. Botto-Botto dapat tumbuh pada ketinggian 1000–2800 mdpl, tetapi di Indonesia banyak ditemukan di dataran rendah (0–500 mdpl) seperti di kebun karet dan kelapa serta di padang penggembalaan (Prawidiputra, 2006: 47).

#### **4. Kegunaan**

Dilaporkan oleh Ngozi (2009) bahwa dalam pengobatan tradisional, *Chromolaena odorata* L. digunakan sebagai bahan alam yang berkhasiat antispasmodik, antiprotozoa, antibakteria, antifungi, antihipertensi, antiinflamasi, astringen, antitripanosoma, diuretik dan bahan hepatotropik.

Vital (2009) juga turut menyebutkan khasiat terapeutik dari *Chromolaena odorata* L. seperti antidiare, astringen, antispasmodik, antihipertensi, antiinflamasi, dan diuretik.

Botto'-botto' memberikan keuntungan bagi pertanian, khususnya tanaman pangan. Di India, gulma ini dimanfaatkan untuk meningkatkan hasil berbagai jenis tanaman pangan, seperti kedelai, cluster bean, radish, palak dan ragi yang tumbuh disana (Prawiradiputra, 2007: 50).

#### **5. Kandungan**

Skринing fitokimia pada sampel daun botto'-botto' yang dilakukan oleh Harbone (1973) dan Sofowora (1980). Mereka menyaring beberapa senyawa kimia kelompok pada sampel, berupa alkaloid, glikosida sianogen, flavonoid (auron, kalcon, flavon, and flavonol), saponin, dan tanin. Determinasi kuantitatif pada senyawa

saponin, dan tanin lebih lanjut dipublikasikan dengan metode relevan oleh Asosiasi Kimia Analisis Resmi.

Pada tahun 1985, Spackman menemukan asam amino dari *Chromolaena odorata* L, dengan melakukan serangkaian metode yaitu dengan mengeringkan daun *Chromolaena odorata*L. hingga bobotnya konstan, dibebas-lemakkan, dihidrolisis, lalu dievaporasi hingga diproses lebih lanjutkan dalam Aplikator Teknisi Multisampel dari Analitik Asam Amino (Ngozi, 2009: 521).

## **B. Uraian Mikroba**

### **1. *Pseudomonas aeruginosa***

#### a. Klasifikasi (Garrity, 2004: 24,95)

Domain : Bacteria  
 Phylum : Proteobacteria  
 Class : Gammaproteobacteria  
 Ordo : Pseudomonadales  
 Familia : Pseudomonadaceae  
 Genus : Pseudomonas  
 Spesies : *Pseudomonas aeruginosa*.

#### b. Sifat dan Morfologi

*Pseudomonas aeruginosa* merupakan bakteri gram negatif dengan berbentuk sel tunggal, batang lurus atau melengkung, namun tidak berbentuk heliks. Pada umumnya berukuran 0,5 – 1,0  $\mu\text{m}$ . Motil dengan flagelum polar, monotrikus atau multitrikus. Tidak menghasilkan selongsong prosteka. Tidak dikenal adanya stadium

istirahat. Metabolisme dengan respirasi, tidak pernah fermentatif. Beberapa merupakan kemolitotrof fakultatif, dapat menggunakan H atau CO<sub>2</sub> sebagai sumber energi. Oksigen molekuler merupakan penerima elektron universal, beberapa dapat melakukan denitrifikasi dengan menggunakan nitrat sebagai penerima pilihan (Pelczar, 2008: 952).

## 2. *Staphylococcus aureus*

### a. Klasifikasi (Garrity, 2004:24,187 )

Domain : Bacteria  
 Phylum : Firmicutes  
 Class : Bacilli  
 Ordo : Bacillales  
 Familia : Staphylococcaceae  
 Genus : Staphylococcus  
 Spesies : *Staphylococcus aureus*.

### b. Sifat dan Morfologi

*Staphylococcus aureus* adalah bakteri gram positif. Sel-sel berbentuk bola, berdiameter 0,5 – 1,5 µm, terdapat dalam tunggal dan berpasangan dan secara khas membelah diri pada lebih dari satu bidang sehingga membentuk gerombolan yang tak teratur. Non motil. Tidak diketahui adanya stadium istirahat. Dinding sel mengandung dua komponen utama yaitu peptidoglikan dan asam trikoat yang berkaitan dengannya. Kemoorganotrof. Metabolisme dengan respirasi dan fermentatif. Anaerob fakultatif, tumbuh lebih cepat dan lebih banyak dalam keadaan

aerobik. Suhu optimum 35-40<sup>0</sup>C. Terutama berasosiasi dengan kulit, dan selaput lendir hewan berdarah panas. Kisaran inangnya luas, dan banyak jalur merupakan patogen potensial (Pelczar, 2008: 954-955).

### 3. *Staphylococcus epidermidis*

#### a. Klasifikasi (Garrity, 2004: 24,187)

Domain	: Bacteria
Phylum	: Firmicutes
Class	: Bacilli
Ordo	: Bacillales
Familia	: Staphylococcaceae
Genus	: Staphylococcus
Spesies	: <i>Staphylococcus epidermidis</i> .

#### b. Sifat dan morfologi

*Staphylococcus epidermidis* adalah bakteri gram positif. Sel-sel berbentuk bola, berdiameter 0,5 – 1,5 µm, terdapat dalam tunggal dan berpasangan dan secara khas membelah diri pada lebih dari satu bidang sehingga membentuk gerombolan yang tak teratur. Anaerob fakultatif, tumbuh lebih cepat dan lebih banyak dalam keadaan aerobik. Suhu optimum 35-40<sup>0</sup>C. Terutama berasosiasi dengan kulit, dan selaput lendir hewan berdarah panas (Pelczar, 2008: 954).

Koloninya berwarna putih atau kuning dan bersifat anaerob fakultatif. Kuman ini tidak mempunyai protein A pada dinding selnya. Bersifat koagulasa negatif meragi glukosa, dalam keadaan anaerob tidak meragi manitol (Syahracham, 1994).

#### 4. *Bacillus subtilis*

a. Klasifikasi (Garrity, 2004: 24,172)

Domain : Bacteria  
 Phylum : Firmicutes  
 Class : Bacili  
 Ordo : Bacillales  
 Familia : Bacillaceae  
 Genus : Bacillus  
 Spesies : *Bacillus subtilis*.

b. Sifat dan morfologi

*Bacillus subtilis* merupakan bakteri gram positif memiliki sel batang 0,3-2,2  $\mu\text{m}$  x 1,27–7,0  $\mu\text{m}$ . Sebagian besar motil, flagellum khas lateral. Membentuk endospora tidak lebih dari satu dalam sel spongarium. Metabolisme dengan respirasi sejati, fermentasi sejati atau kedua-duanya, yaitu respirasi dan fermentasi. Katalase positif yang umumnya ditemukan di tanah Aerobik sejati atau anaerobik fakultatif. Bersifat termofilik yang dapat tumbuh pada kisaran suhu 45-55°C dan mempunyai pertumbuhan yang optimum pada suhu 60-80°C (Pelczar, 2008: 947).

#### 5. *Escherichia coli*

a. Klasifikasi (Garrity, 2004 : 24,141)

Domain : Bacteria  
 Phylum : Proteobacteria  
 Class : Gammaproteobacteria

Ordo : Enterobacteriales  
 Familia : Enterobacteriaceae  
 Genus : Escherichia  
 Spesies : *Escherichia coli*.

b. Sifat dan morfologi

*Escherichia coli* merupakan bakteri gram negatif berbentuk batang lurus 1,1-1,5  $\mu\text{m}$  x 2,0–6,0  $\mu\text{m}$ , motil dengan flagellum peritrikum atau non motil. Tumbuh dengan mudah pada medium nutrient sederhana. Laktosa difermentasi oleh sebagian besar galur dengan produksi asam dan gas (Pelczar, 2008: 949).

**6. *Salmonella thypi***

a. Klasifikasi (Garrity, 2004: 24,122)

Domain : Bacteria  
 Phylum : Gammaproteobacteria  
 Ordo : Enterobacteriales  
 Familia : Enterobacteriaceae  
 Genus : Salmonella  
 Spesies : *Salmonella thypi*.

b. Sifat dan morfologi

*Salmonella thypi* merupakan bakteri gram negatif berbentuk batang lurus dengan ukuran 0,7-1,5  $\mu\text{m}$ , biasanya tunggal dan kadang-kadang membentuk rantai pendek, jenis yang bergerak flagel peritrik, hidup secara aerobik atau anaerobik fakultatif, artinya dapat menghasilkan energi dengan keadaan anaerob. Merugikan

glukosa dengan menghasilkan asam kadang-kadang gas dari manosa. Sebagian besar isolat motil (dapat bergerak). Menghasilkan H<sub>2</sub>S. Tumbuh optimal pada suhu 37°C dan berkembang biak pada suhu kamar. Mati pada suhu 56°C atau pada keadaan kering. Bakteri ini dapat ditemukan pada saluran pencernaan manusia dan hewan. Bakteri ini merupakan penyebab demam tifoid karena adanya infeksi akut pada usus halus manusia dan hewan. Memiliki tiga jenis antigen O, antigen Vi atau K, dan antigen H (Pelczar, 2008 : 953).

### 7. *Streptococcus mutans*

#### a. Klasifikasi (Garrity, 2004: 24,203)

Domain	: Bacteria
Phylum	: Firmicutes
Class	: Bacilli
Ordo	: Lactobacillales
Familia	: Streptococcaceae
Genus	: Streptococcus
Spesies	: <i>Streptococcus mutans</i> .

#### b. Sifat dan morfologi

*Streptococcus mutans* merupakan bakteri gram positif. Sel - sel berbentuk bola sampai lonjong, berdiameter 0,5-1,5 µm, koloni bulat cembung dengan permukaan licin atau sedikit kasar dan tepi seluruhnya atau sebagian tidak beraturan. Koloni buram berwarna biru terang, bersifat fakultatif aerob, yaitu bakteri dapat menggunakan oksigen untuk menghasilkan energi tetapi dapat juga menghasilkan

energi dengan cara anaerob, dapat tumbuh pada suhu 45°C dan suhu optimumnya. Dinding sel terdiri dari 4 komponen antigenik yaitu peptidoglikan, polisakarida, protein, dan asam lipokoat. Bersifat nonmotil (tidak bergerak). Bersifat asidogenik yakni menghasilkan asam (Pelczar, 2008: 955).

### 8. *Vibrio sp.*

#### a. Klasifikasi (Garrity, 2004: 24,95)

Domain : Bacteria  
 Phylum : Proteobacteria  
 Class : Gammaproteobacteria  
 Ordo : Vibrionales  
 Familia : Vibrionaceae  
 Genus : *Vibrio*  
 Spesies : *Vibrio sp.*

#### b. Sifat dan morfologi

*Vibrio sp* merupakan bakteri gram negatif. Batang pendek, tidak membentuk spora, tumbuh melengkung atau lurus, berukuran 0,5 x 1,5-3,0 µm, terdapat tunggal atau kadang-kadang bersatu dalam bentuk S atau spiral. Motil dengan satu flagellum polar, atau pada beberapa spesies dengan dua atau lebih flagellum dalam satu berkas polar; hanya sesekali non motil. Seringkali mempunyai steroplas, biasanya dibentuk dalam keadaan lingkungan yang kurang menguntungkan. Tidak tahan asam, tidak membentuk kapsul. Tumbuh baik dan cepat pada medium nutrient baku. Metabolisme



dengan respirasi (menggunakan oksigen) dan fermentative. Anaerobik fakultatif. Suhu optimum berkisar dari 18-37°C (Pelczar, 2008: 956).

## 9. *Candida Albicans*

### a. Klasifikasi

Domain	: Thallophyta
Phylum	: Fungi
class	: Ascomycetes
Ordo	: Moniliales
Familia	: Cryptococaceae
Genus	: <i>Candida</i>
Spesies	: <i>Candida albicans</i>

### b. Sifat dan Morfologi

Sel jamur *Candida albicans* berbentuk bulat, lonjong atau bulat lonjong. Koloninya pada medium padat sedikit menimbul dari permukaan medium, dengan permukaan licin, halus dan berlipat-lipat. Berwarna putih kekuningan dan berbau ragi. Besar koloni bergantung pada umur. Pada tepi koloni dapat dilihat hifa semu sebagai benang – benang halus yang masuk kedalam medium. Pada medium cair, jamur biasa tumbuh pada dasar tabung.

Bentuk selnya bermacam-macam. Menghasilkan banyak pseudomiselium. Dapat berbentuk miselium sejati dan klamidospora. Blastospora dapat dijumpai pada posisi yang khas menurut masing-masing spesies. Perkembangbiakan vegetatif ialah dengan penguncupan multilateral. Dismilasi mungkin oksidatif, tetapi pada banyak

spesies juga fermentatif. Didalam medium cair dapat berbentuk endapan, seringkali berbentuk cincin dan partikel (Pelczar, 2008; 957).

### ***C. Ekstraksi***

Penyarian merupakan pemindahan massa zat aktif yang semula berada di dalam sel, ditarik oleh cairan penyari, sehingga terjadi larutan zat aktif dalam cairan penyari tersebut. Umumnya penyarian akan bertambah baik bila permukaan serbuk simplisia makin luas. Karenanya makin halus serbuk simplisia seharusnya makin baik penyariannya.

Cairan pelarut dalam proses pembuatan ekstrak adalah pelarut yang baik (optimal) untuk senyawa kandungan yang berkhasiat atau aktif, sehingga senyawa tersebut dapat dipisahkan dari bahan dan dari senyawa lainnya, serta ekstrak hanya mengandung sebagian besar dari senyawa kandungan yang diinginkan dalam hal ekstrak total, maka cairan pelarut dipilih yang melarutkan hampir semua metabolit sekunder yang terkandung (Dirjen POM, 2000: 15).

Umumnya zat aktif yang terkandung dalam tanaman maupun hewan lebih larut dalam pelarut organik. Proses terekstraksinya zat aktif dalam tanaman adalah pelarut organik akan menembus dinding sel dan masuk ke dalam rongga sel yang mengandung zat aktif, zat aktif akan terlarut sehingga terjadi perbedaan konsentrasi antara larutan zat aktif di dalam sel dan pelarut organik di luar sel. Maka larutan terpekat akan berdifusi keluar sel, dan proses ini berulang terus sampai terjadi keseimbangan antara konsentrasi zat aktif di dalam dan di luar sel (Fachruddin, 2001: 19).

### ***1. Definisi ekstrak***

Ekstrak adalah sediaan kental yang diperoleh dengan mengekstraksi senyawa aktif dari simplisia nabati atau hewani menggunakan pelarut yang sesuai, kemudian semua atau hampir semua pelarut diuapkan dari massa atau serbuk yang tersisa diperlukan sedemikian hingga memenuhi baku yang telah ditetapkan (Dirjen POM, 1995: 7).

### ***2. Faktor yang mempengaruhi mutu ekstrak***

Faktor biologi yang mempengaruhi mutu ekstrak meliputi beberapa hal yaitu :

- a. Identitas jenis (spesies): jenis tumbuhan dari sudut keragaman hayati dapat dikonfirmasi sampai informasi genetik sebagai faktor internal untuk validasi jenis (species).
- b. Lokasi tumbuhan asal: lokasi berarti faktor eksternal yaitu lingkungan (tanah dan atmosfer) dimana tumbuhan berinteraksi berupa energi (cuaca, temperatur, cahaya) dan materi (air, senyawa organik dan anorganik).
- c. Periode pemanenan hasil tumbuhan.
- d. Penyimpanan bahan tumbuhan.
- e. Umur tumbuhan dan bagian yang digunakan.

Selain kelima faktor tersebut untuk bahan tumbuhan dari hasil budaya ada lagi faktor GAP (Good Agriculture Practice) sedangkan untuk bahan dari tumbuhan liar (wild crop) ada faktor kondisi proses pengeringan yang umumnya dilakukan di lapangan (Dirjen POM, 2000: 7).

Sedangkan faktor kimia baik untuk bahan dari tumbuhan liar maupun dari tumbuhan obat hasil budaya meliputi beberapa hal, yaitu:

- a. Faktor internal meliputi jenis senyawa aktif, komposisi kuantitatif senyawa aktif, komposisi kualitatif senyawa aktif dan kadar total rata – rata senyawa aktif.
- b. Faktor eksternal meliputi metode ekstraksi perbandingan ukuran alat ekstraksi, ukuran kekerasan dan kekeringan bahan, pelarut yang digunakan, kandungan logam berat, kandungan pestisida (Dirjen POM, 2000: 7).

### ***3. Tujuan Ekstraksi***

Tujuan ekstraksi adalah untuk menarik dan memisahkan senyawa yang mempunyai kelarutan berbeda – beda dalam berbagai pelarut komponen kimia yang terdapat dalam bahan alam baik dari tumbuhan, hewan, dan biota laut dengan menggunakan pelarut organik tertentu. Proses ekstraksi ini didasarkan pada kemampuan pelarut organik untuk menembus dinding sel dan masuk kedalam rongga sel secara osmosis yang mengandung zat aktif. Zat aktif akan larut dalam pelarut organik dan karena adanya perbedaan konsentrasi antara di dalam dan di luar sel, mengakibatkan terjadinya difusi pelarut organik yang mengandung zat aktif keluar sel. Proses ini berlangsung terus menerus sampai terjadi keseimbangan konsentrasi zat aktif di dalam dan di luar sel (Dirjen POM, 1986: 6).

Metode penarikan zat aktif ini berupa pemisahan senyawa di mana komponenkomponen terlarut dari suatu campuran dipisah dari komponen yang tidak larutdengan pelarut sesuai, sedangkan proses perpindahan massa zat aktif yang semula berada dalam sel yang ditarik oleh cairan penyari sehingga didapatkan zat

aktif larut dalam penyari disebut dengan penyarian. Pembuatan ekstrak dimaksudkan agar zat berkhasiat yang terdapat di dalam simplisia terdapat dalam bentuk yang mempunyai kadar yang tinggi dan hal ini memudahkan zat berkhasiat tersebut dapat diatur dosisnya.

Ekstraksi dilakukan dengan pelarut organik dengan kepolaran yang semakin meningkat secara berurutan. Pelarut yang digunakan harus memenuhi syarat tertentu yaitu tidak toksik, tidak meninggalkan residu, harga murah, tidak korosif, aman, dan tidak mudah meledak serta tidak mudah terbakar. Pelarut - pelarut yang biasa digunakan n-heksan, eter minyak tanah, karbon tetra klorida, eter, kloroform, etil asetat, asam asetat glasial, aseton, etanol, metanol, dan air. Urutan ini berdasarkan bertambahnya sifat kepolaran dari pelarut tersebut (Munawaroh, 2010: 75).

#### ***4. Metode Ekstraksi***

Metode ekstraksi menggunakan pelarut dapat digunakan secara dingin yaitu maserasi dan perkolasi, dan secara panas yaitu refluks, soxhlet, digesti, infus dan dekok (Dirjen POM, 2000: 10-11).

##### **a. Cara dingin**

##### **1) Maserasi**

Maserasi merupakan cara penyarian yang sederhana. Maserasi dilakukan dengan cara merendam serbuk simplisia dalam cairan penyari. Maserasi digunakan untuk penyarian simplisia yang mengandung zat aktif yang mudah larut dalam cairan penyari, tidak mengandung zat yang mudah mengembang dalam cairan penyari, tidak

mengandung benzoin, stirak, dan lain-lain (Dirjen POM, 1986: 10). Maserasi dapat diklasifikasikan berdasarkan:

- a) Digesti adalah cara maserasi dengan menggunakan pemanasan lemah, yaitu pada suhu antara 40-50°C. Cara maserasi ini hanya dapat dilakukan untuk simplisia yang zat aktifnya tahan terhadap pemanasan.
- b) Maserasi dengan mesin pengadukan adalah maserasi yang dilakukan dengan menggunakan mesin pengadukan yang berputar terus menerus, waktu proses maserasi dapat dipersingkat menjadi 6 sampai 24 jam.
- c) Remaserasi adalah penyarian dimana cairan penyari dibagi menjadi 2. Seluruh serbuk simplisia dimaserasi dengan cairan penyari pertama, sesudah dituangkan dan diperas, ampas dimaserasi lagi dengan cairan penyari yang kedua.
- d) Maserasi melingkar adalah penyarian yang digunakan dengan cairan penyarian yang selalu mengalir kembali secara berkesinambungan melalui serbuk simplisia dan melarutkan zat aktifnya.
- e) Maserasi melingkar bertingkat adalah metode penyarian yang menggunakan peralatan yang hampir sama dengan maserasi melingkar, tetapi dengan jumlah penambung yang disesuaikan dengan keperluan (lebih banyak) (Dirjen POM, 1986: 12-15).

## 2) Perkolasi

Perkolasi adalah ekstraksi dengan pelarut yang selalu baru sampai sempurna (exhaustive extraction) yang umumnya dilakukan pada temperatur ruangan. Proses

terdiri dari tahapan pengembangan bahan, tahap maserasi antara, tahap perkolasi sebenarnya (penetapan/penampungan ekstrak) yang jumlahnya 1-5 bahan.

b. Cara panas

1) Refluks

Refluks adalah ekstraksi dengan pelarut pada temperatur titik didihnya, selama waktu tertentu dan jumlah pelarut terbatas yang relatif konstan dengan adanya pendingin balik. Umumnya dilakukan pengulangan proses pada residu pertama sampai 3-5 kali sehingga dapat termasuk proses ekstraksi sempurna.

2) Soxhlet

Soxhlet adalah ekstraksi menggunakan pelarut yang selalu baru yang umumnya dilakukan dengan alat khusus sehingga terjadi ekstraksi kontinu dengan jumlah pelarut relatif konstan dengan adanya pendingin balik.

3) Infus

Infus adalah ekstraksi dengan pelarut air pada temperatur penangas air (bejana infus tercelup dalam penangas air mendidih, temperatur terukur 96-98°C) selama waktu tertentu 15 -20 menit.

4) Dekok

Dekok adalah infus dalam waktu yang lebih lama ( $\geq 30^\circ\text{C}$ ) dan temperatur sampai titik didih air (Hanani, 2015: 11-13).

***D. Kromatografi Lapis Tipis***

Kromatografi adalah suatu teknik pemisahan, yang pertamakali dipakai untuk memisahkan zat warna tanaman. Meskipun demikian untuk senyawa-senyawa yang

berwarna tak lama dan hampir kebanyakan pemisahan-pemisahan secara kromatografi sekarang diperuntukkan untuk senyawa-senyawa tak berwarna termasuk gas (Sastromidjojo, 1985: 30).

Pemisahan secara kromatografi dilakukan dengan memperhatikan secara langsung beberapa sifat fisika dari zat yang terlibat adalah :

1. Kecendrungan molekul untuk melarut dalam cairan.
2. Kecendrungan molekul untuk melekat pada permukaan serbuk halus.
3. Kecendrungan molekul untuk menguap atau berubah keadaan uap.

Manfaat dilakukan kromatografi pada hakekatnya adalah dengan mengetahui senyawa-senyawa apa yang ada (kualitatif), berapa kadarnya (kuantitatif) dan bagaimana memperoleh yang murni (Gritter, 1991: 1,14).

Kromatografi Lapis Tipis (KLT) adalah salah satu cara memisahkan suatu komponen berdasarkan adsorbasi dan partisi. Adsorben yang digunakan berupa bubuk halus dari silika gel yang dibuat serba rata diatas lempeng aluminium. Komponen yang dipisahkan naik mengikuti pelarutnya sesuai kecepatan elusinya masing-masing terjadi pemisahan. Ukuran partikel adsorben harus halus, agar lapisan adsorben pada lempeng aluminium terbentuk rata dan homogen sehingga rembesan dari cairan pengelusi cepat dan rata, dengan demikian komponen dapat terpisah baik.

KLT memiliki beberapa kelebihan yaitu pemisahan senyawa yang amat berbeda seperti senyawa organik alam dan senyawa organik sintetik, kompleks anorganik-organik, dan bahkan ion anorganik, dapat dilakukan dalam beberapa menit



dengan alat yang harganya tidak mahal. Selain itu pelarut dan cuplikan yang digunakan jumlahnya sedikit (Sastroamidjojo, 1985: 34,36).

### ***E. KLT – Bioautografi***

Bioautografi, berasal dari kata *bio* yang berarti makhluk hidup dan *autografi* berarti melakukan aktivitas sendiri. Bioautografi adalah suatu metode pendeteksian untuk menemukan suatu senyawa antimikroba yang belum teridentifikasi dengan cara melokalisir aktivitas antimikroba tersebut pada suatu kromatogram. Metode ini memanfaatkan pengertian kromatografi lapis tipis (KLT). Pada bioautografi ini didasarkan atas efek biologi berupa antibakteri, antiprotozoa, antitumor, dan lain-lain dari substansi yang teliti. Ciri khas dari prosedur bioautografi adalah didasarkan pada metode difusi agar, dimana senyawa antimikrobanya dipindahkan dari lapisan KLT ke medium agar yang telah diinokulasikan dengan merata bakteri uji yang peka. Dari hasil inkubasi pada suhu dan waktu tertentu akan terlihat zona hambatan disekeliling dari spot dari KLT yang telah ditempelkan pada media agar. Zona hambat ditampakkan oleh aktivitas senyawa aktif yang terdapat didalam bahan yang diperiksa terhadap pertumbuhan mikroorganisme uji (Djide, 2006: 299-302).

Metode bioautografi merupakan metode sederhana yang digunakan untuk menunjukkan adanya aktivitas antibakteri atau antikapang. Metode ini menggabungkan penggunaan teknik kromatografi lapis tipis dengan respon mikroorganisme yang diuji berdasarkan aktivitas biologi dari suatu analit yang dapat berupa antibakteri, antikapang, dan antiprotozoa. Bioautografi dapat digunakan untuk

mencari antibakteri atau antikapang yang terkandung dalam suatu sampel tumbuhan atau tanaman, dan juga dengan metode ini kita dapat mendeteksi golongan senyawa.

KLT- Bioautografi dapat dibagi atas 3 kelompok yaitu :

### **1. Bioautografi Langsung**

Prinsip kerja dari metode ini adalah suspensi mikroorganisme uji peka dalam medium cair disemprotkan pada permukaan Kromatografi Lapis Tipis (KLT) yang telah dihilangkan sisa-sisa eluen yang menempel pada lempeng kromatografi. Setelah itu dilakukan inkubasi pada suhu dan waktu tertentu.

### **2. Bioautografi kontak**

Metode ini didasarkan atas difusi dari senyawa yang telah dipisahkan dengan kromatografi lapis tipis (KLT) atau kromatografi kertas. Lempeng kromatografi tersebut ditempatkan diatas permukaan medium Nutrien Agar yang telah diinokulasikan dengan mikroorganisme yang sensitif terhadap senyawa antimikroba yang dianalisis. Setelah 15-30 menit, lempeng kromatografi tersebut dipindahkan diangkat dari permukaan medium. Senyawa antimikroba yang telah berdifusi dari lempeng kromatografi ke dalam media agar dan akan menghambat pertumbuhan bakteri setelah diinkubasi pada suhu dan waktu tertentu sampai noda yang menghambat pertumbuhan mikroorganisme uji tampak pada permukaan membentuk zona yang jernih.

### **3. Bioautografi Pencelupan**

Pada prakteknya metode ini dilakukan sebagai berikut yaitu bahwa lempeng kromatografi yang telah dielusi, diletakkan dalam cawan petri, sehingga

permukaannya tertutup oleh medium agar yang berfungsi sebagai “base layer” . setelah medium agar memadat, selanjutnya dituangkan medium yang telah disuspensikan mikroba uji yang berfungsi sebagai “seed layer”. Kemudian diinkubasi pada suhu dan waktu sesuai (Djide, 2008: 300-302).

## ***F. Sterilisasi***

Sterilisasi adalah suatu proses untuk membunuh atau memutuskan semua mikroorganisme atau jasad renik yang ada, sehingga jika ditumbuhkan di dalam suatu medium tidak ada lagi mikroorganisme atau jasad renik yang dapat berkembang biak. Sterilisasi harus dapat membunuh mikroorganisme atau jasad renik yang paling tahan panas yaitu spora bakteri.

### **1. Sterilisasi Fisik**

#### **a. Pemanasan Basah**

Untuk membunuh mikroorganisme atau jasad renik dapat digunakan beberapa perlakuan fisik, misalnya dengan pemanasan basah, pemanasan kering, radiasi, dan lain-lain.

##### **1) Perebusan**

Air mendidih atau uap air suhu  $100^{\circ}\text{C}$  dapat membunuh bentuk vegetatif dari mikroorganisme dan virus dalam waktu lima menit. Beberapa spora juga dapat terbunuh pada suhu  $100^{\circ}\text{C}$  selama beberapa menit, tetapi masih banyak spora bakteri yang tahan terhadap panas dan masih tetap hidup setelah dilakukan perebusan selama beberapa jam.

## 2) Pemanasan dengan Tekanan

Pengkusan dengan tekanan dapat dilakukan dengan menggunakan alat berupa autoklaf yaitu untuk membunuh spora bakteri yang paling tahan panas. Spora yang paling tahan panas akan mati pada suhu  $121^{\circ}\text{C}$  selama 15 menit, kekuatan membunuh dari uap air panas disebabkan pada waktu kondensasi, pada bahan yang disterilisasi dilepaskan sejumlah besar panas latent. Pengerutan yang disebabkan oleh kondensasi menyebabkan penyerapan uap air baru yang berarti lebih banyak panas yang diserap. Sterilisasi untuk bahan cair, susu, sediaan cair, larutan, emulasi atau suspensi yang bahannya mengandung bahan yang mudah rusak.

## 3) Tyndalisasi

Proses sterilisasi dengan cara menggunakan pemanasan dengan suhu  $100^{\circ}\text{C}$  selama 30 menit dan dilakukan setiap hari berturut-turut selama tiga hari. Waktu inkubasi dilakukan diantara dua proses pemanasan, dua proses pemanasan sengaja dilakukan agar spora yang bergerminasi menjadi sel vegetatif, sehingga mudah dibunuh pada pemanasan berikutnya.

## 4) Pasteurisasi

Proses pemanasan pada suhu rendah yaitu  $63-70^{\circ}\text{C}$  selama 30 menit dan dilakukan setiap hari selama tiga hari berturut-turut. Proses ini biasa dilakukan terhadap bahan atau zat-zat yang tidak tahan pada pemanasan tinggi seperti susu. Ada beberapa mikroorganisme yang tahan pada suhu tinggi atau termofil dan spora tahan pada proses pasteurisasi. Setelah proses pasteurisasi dilakukan, maka

produk harus didinginkan dengan cepat untuk mencegah pertumbuhan bakteri yang masih hidup.

#### b. Pemanasan Kering

Pemanasan kering kurang efektif untuk membunuh mikroorganisme dibandingkan dengan pemanasan basah. Berbeda pada pemanasan basah yang menyebabkan terjadinya denaturasi protein, pada pemanasan kering yang menyebabkan dehidrasi sel. Pemanasan kering juga dapat menyebabkan oksidasi komponen-komponen dalam sel. Pemanasan kering digunakan dalam sterilisasi alat gelas di laboratorium, dimana digunakan oven dengan suhu 160-180°C, selama 1,5-2 jam dengan sistem udara statis. Jika digunakan oven yang dilengkapi dengan sirkulasi udara, maka hanya dibutuhkan waktu setengahnya, karena aliran udara panas ke alat-alat gelas akan lebih efisien.

#### c. Sterilisasi Radiasi

Sinar matahari yang dipancarkan langsung pada sel vegetatif mikroorganisme dapat menyebabkan kematian pada sel tersebut, sedangkan spora biasanya lebih tahan. Efek bakterial dari sinar matahari tersebut disebabkan oleh bagian ultra violet dari spektrum sinarnya. Sinar ultra violet (UV) yang dipancarkan dari lampu uap yang sering digunakan untuk menyinari ruangan-ruangan tertentu, sehingga dapat mengurangi kontaminasi mikroorganisme diudara pada ruangan. Radiasi UV menyebabkan kesalahan dalam replikasi DNA dan mempunyai aktivitas mutagenik dalam sel-sel yang masih hidup.

## 2. Sterilisasi Mekanik

Biasa disebut penyaringan. Cara-cara penyaringan telah banyak digunakan untuk mensterilkan medium laboratorium dan larutan-larutan yang dapat mengalami kerusakan jika dipanaskan. Penyaringan dengan ukuran pori-pori 0,45 mikro dan akan menghilangkan mikroorganisme yang ada pada larutan tersebut. Penyaring yang banyak digunakan tersebut dibuat dari gelas sinter, film selulosa (gelmen, Millipore) dan abestos atau penyaring Seitz. Pori-pori penyaring tersebut berkisar antara 0,22-10 mikron. Pori-pori yang lebih besar biasanya digunakan untuk menjernihkan sebelum digunakan pori-pori yang lebih halus, sehingga tidak terjadi penyumbatan. Penyaring yang biasa digunakan untuk menahan atau menyaring virus mikroplasma adalah penyaring yang memiliki ukuran yang sangat kecil yakni penyaring Seitz.

## 3. Sterilisasi Kimia

Bahan kimia ini menimbulkan pengaruh yang lebih selektif terhadap mikroorganisme dibanding dengan perlakuan fisik seperti panas dan radiasi. Cara ini sering disebut dengan desinfeksi dan antiseptis.

### a. Desinfeksi

Suatu proses untuk membunuh mikroorganisme yang bersifat patogen yang sering digunakan adalah dengan cara kimia atau fisik, cara ini ditunjukkan untuk pemakaian pada benda mati, tetapi tidak selalu efektif terhadap bentuk sporanya.

### b. Antiseptis

Suatu proses untuk membunuh atau memusnahkan mikroorganisme atau jasad renik yang pada umumnya menggunakan cara kimia dan penggunaannya ditujukan

kepada makhluk hidup. Bahan antiseptik dapat pula bersifat bakterisid atau fungisid yaitu dapat membunuh bakteri atau fungi dan dapat pula bersifat bakteriostatik atau fungistatik yaitu hanya dapat menghambat pertumbuhan bakteri atau fungi (Djide, 2008: 191-194).

## ***G. Antimikroba***

### **1. Pengertian Antimikroba**

Bahan-bahan atau obat-obatan yang digunakan untuk memberantas infeksi mikroba pada manusia termasuk diantaranya antibiotik, antiseptik, disinfektansi, dan preservatif.

Obat-obat yang digunakan untuk membasmi mikroorganisme yang menyebabkan infeksi pada manusia, hewan maupun tumbuhan harus bersifat toksisitas selektif artinya obat atau zat tersebut harus bersifat toksis terhadap mikroorganisme penyebab penyakit tetapi relatif tidak toksik terhadap jasad inang atau hospes (Djide, 2008: 399).

### **2. Sifat Antimikroba**

#### **a. Bakteriostatik**

Zat atau bahan yang dapat menghambat atau menghentikan pertumbuhan mikroorganisme (bakteri). Dalam keadaan seperti ini jumlah mikroorganisme menjadi stasioner, tidak dapat lagi bermultiplikasi dan berkembang biak. Contoh sulfonamida, tetrasiklin, kloramfenikol, dan eritromisin.

## b. Bakteriosida

Zat atau bahan yang dapat membunuh mikroorganisme (bakteri). Dalam hal ini jumlah mikroorganisme (bakteri) akan berkurang atau bahkan habis, tidak dapat lagi melakukan atau berkembang atau bahkan habis, tidak dapat lagi melakukan atau berkembang biak. Contoh penisilin, sefalosporin, dan neomisin (Djide, 2008: 399).

### 3. Prinsip Kerja Antimikroba

Suatu antimikroba memperlihatkan toksisitas yang selektif, dimana obatnya lebih toksik terhadap mikroorganisme dibandingkan pada sel hospes. Hal ini dapat terjadi karena pengaruh obat yang selektif terhadap mikroorganisme atau karena obat reaksi-reaksi biokimia yang penting dalam sel parasit lebih unggul daripada pengaruhnya pada hospes. Disamping itu struktur mikroorganisme berbeda dengan struktur sel manusia (Djide, 2008: 340).

### 4. Mekanisme Kerja Antimikroba

#### a. Mengganggu metabolisme sel mikroba

Pada umumnya bakteri memerlukan *para amino benzoic acid* (PABA) untuk mensintesis purin dan pirimidin (prekursor DNA dan RNA), bila asam fosfat tidak ada, sel-sel tidak dapat tumbuh atau membelah (Mycek. 2001: 283-284).

Antimikroba bekerja memblokir terhadap metabolit spesifik mikroba, seperti sulfonamida. Sulfonamida menghambat pertumbuhan sel dengan menghambat sintesis asam folat oleh bakteri. Sulfonamida secara struktur mirip dengan asam folat, PABA, dan bekerja secara kompetitif untuk enzim-enzim yang langsung mempersatukan PABA dan sebagian menjadi dihidraptroat (Djide, 2008: 341).



#### b. Penghambat sintesis dinding sel

Ada antibiotik yang merusak dinding sel mikroba dengan menghambat sintesis enzim atau inaktivasi enzim, sehingga menyebabkan hilangnya viabilitas dan sering menyebabkan sel lisis. Antibiotik ini meliputi penisilin, sefalosporin, sikloserin, vankomisin, ristosetin, dan basitrasin. Antibiotik ini menghambat sintesis dinding sel terutama dengan mengganggu sintesis peptidoglikan (Suwandi, 1992).

Dinding sel bakteri menentukan bentuk karakteristik dan berfungsi melindungi bagian dalam sel terhadap perubahan tekanan osmotik dan kondisi lingkungan lainnya. Didalam sel terdapat sitoplasma yang dilapisi dengan membran sitoplasma yang merupakan tempat berlangsungnya proses biokimia sel. Adanya mekanisme yang mempengaruhi langkah akhir sintesis dinding sel (bakteri transpeptidase atau ikatan silang) sehingga membran kurang stabil secara osmotik, akan terjadi lisis pada sel (Suwandi, 1992).

#### c. Penghambat terhadap fungsi membran sel

Dibawah dinding sel bakteri adalah lapisan membran sel lipoprotein yang dapat disamakan dengan membran sel pada manusia. Membran ini mempunyai sifat permeabilitas selektif dan berfungsi mengontrol keluar masuknya substansi dari dan kedalam sel, serta memelihara tekanan osmotik internal dan ekskresi waste product. Selain itu membran sel juga berkaitan dengan replikasi DNA dan sintesis dinding sel. Oleh karena itu, substansi yang menggunakan fungsinya akan sangat lethal terhadap sel. Beberapa antibiotik yang dikenal mempunyai mekanisme kerja mengganggu

membran sel yaitu antibiotik peptida (polimiksin, gramisidin, sirkulin, tirosidin, valinoomisin).

Membran sel merupakan lapisan molekul lipoprotein yang dihubungkan dengan ion Mg selama pembentukan membran, dapat meningkatkan permeabilitas sel atau menyebabkan sel lisis. Beberapa antibiotik bersatu dengan membran dan berfungsi sebagai ion pores, yaitu senyawa yang memberi jalan masuknya ion abnormal. Proses ini dapat mengganggu biokimia sel, misalnya Gramicidin. Polimiksin dapat merusak membran sel setelah beraksi dengan fosfat pada fosfolipid membran sel. Sehingga polimiksin lebih aktif terhadap bakteri gram negatif daripada gram positif yang mempunyai jumlah fosfor lebih rendah (Suwandi, 1992).

d. Penghambat terhadap sintesis protein

Hidupnya suatu sel tergantung pada terpilihnya molekul-molekul dalam keadaan alamiah. Suatu kondisi atau substansi mengubah keadaan ini yaitu mendenaturasi protein dengan merusak sel tanpa dapat diperbaiki kembali. Suhu tinggi atau konsentrasi beberapa zat dapat mengakibatkan koagulasi irreversible komponen-komponen seluler yang vital ini.

Antimikroba mempunyai fungsi ribosom pada mikroorganisme yang menyebabkan sintesis protein terhambat. Dimana dapat berikatan dengan ribosom 30S yang dapat menyebabkan akumulasi sintesis protein awal yang kompleks, sehingga salah dalam menerjemah tanda m-RNA menghasilkan polipeptida yang abnormal. Selain ini juga dapat berikatan dengan ribosom 50S yang dapat menghambat ikatan asam amino baru pada rantai peptida yang memanjang.

Contohnya amonoglikosida, kloramfenikol, tetrasiklin, eritromisin, dan linkomisin (Ganiswara, 1995 :572-573).

e. Penghambat terhadap sintesis asam nukleat

Asam nukleat merupakan bagian yang sangat vital bagi perkembangbiakan sel. Untuk pertumbuhannya, kebanyakan sel tergantung pada sintesis DNA, sedangkan RNA diperlukan untuk transkripsi dan menentukan informasi sintesis protein dan enzim. Ada beberapa jenis RNA, yaitu t-RNA, r-Rna, dan m-RNA yang masing-masing mempunyai peranan pada sintesis protein (Suwandi. 1992).

Begitu pentingnya DNA dan RNA dalam proses kehidupan sel. Hal ini berarti bahwa gangguan apapun yang terjadi pada pembentukan atau pada fungsi zat-zat tersebut dapat mengakibatkan kerusakan total pada sel. Dalam hal ini mempengaruhi metabolisme asam nukleat, seperti berikatan dengan enzim DNA dependen RNA-polymerase bakteri, memblokir helix DNA. Contoh quinolon, pyrimetamin, trimethoprin, dan trimetrexat (Pelczar, 2008: 458).

#### H. Tinjauan Islam

Peranan mikroba dalam kehidupan telah diisyaratkan oleh Allah swt dalam surat Az-Zumar ayat 21:

أَلَمْ تَرَ أَنَّ اللَّهَ أَنْزَلَ مِنَ السَّمَاءِ مَاءً فَسَلَكَهُ يَنْبِيعَ فِي الْأَرْضِ ثُمَّ يُخْرِجُ بِهِ زَرْعًا  
مُخْتَلِفًا أَلْوَانُهُ ثُمَّ يَهْبِجُ فَتَرْهُ مُصْفَرًّا ثُمَّ يَجْعَلُهُ حُطَمًا إِنَّ فِي ذَلِكَ لَذِكْرًا لِأُولِي

الْأَلْبَابِ ﴿٢١﴾

Terjemahnya:

*“apakah engkau tidak memperhatikan, bahwa sesungguhnya Allah menurunkan air dari langit, lalu Dia mengalirkannya menjadi mata air-mata air, kemudian mengeluarkan denganya tanaman-tanaman yang bermacam-macam warnanya, lalu ia menjadikan kering lalu engkau melihatnya kekuning-kuningan, kemudian dia menjadikannya hancur. Sesungguhnya pada yang demikian itu benar-benar terdapat pelajaran bagi ulil albab”*(Departemen Agama RI, 2009: 460).

Ayat di atas mengandung makna bahwa tanaman tumbuh, berbuah lalu dipanen dan kemudian biomasnya hancur kembali. Hancurnya bahan organik berdasarkan sains terjadi karena dekomposisi (penguraian) kimiawi. Dekomposisi itu dipercepat dengan adanya aktivitas mikroba. Dalam ayat tersebut tidak menyebutkan mikroba yang menghancurkan, tetapi disebutkan *pelajaran bagi ulil albab*. Hal inilah yang kemudian menjadi kewajiban muslim untuk mempelajarinya (Subandi. 2010: 19-20).

Selanjutnya Allah swt befirman tentang salah satu hidayah-Nya, yaitu tentang Allah menumbuhkan berjenis-jenis tanaman untuk digunakan oleh manusia. Allah swt befirman dalam Al-Qur'an surat Thaha ayat 53:

الَّذِي جَعَلَ لَكُمُ الْأَرْضَ مَهْدًا وَسَلَّكَ لَكُمْ فِيهَا سُبُلًا وَأَنْزَلَ مِنَ السَّمَاءِ مَاءً  
فَأَخْرَجْنَا بِهِ أَزْوَاجًا مِّنْ نَّبَاتٍ شَتَّى

Terjemahnya:

*“Yang telah menjadikan bagimu bumi sebagai hamparan dan yang telah menjadikan bagimu di bumi itu jalan-jalan, dan menurunkan dari langit air hujan. Maka kami tumbuhkan dengan air hujan itu berjenis-jenis dari tumbuh-tumbuhan yang bermacam-macam”*(Departemen Agama RI, 2009: 315).

Menurut M. Quraish Shihab dalam bukunya Tafsir Al-Misbah, bahwa *Dia menurunkan dari langit air, maka Kami tumbuhkan dengannya berjenis-jenis tumbuh-tumbuhan yang bermacam-macam* juga bagian dari hidayah-Nya kepada manusia dan binatang guna memanfaatkan buah-buahan dan tumbuh-tumbuhan itu untuk kelanjutan hidupnya, sebagaimana terdapat pula isyarat bahwa Dia memberi hidayah kepada langit guna menurunkan hujan, dan untuk tumbuh-tumbuhan agar tumbuh berkembang. Dan Kata *azwaj* yang menguraikan aneka tumbuhan dapat dipahami dalam arti *jenis-jenis tumbuhan*, katakanlah seperti tumbuhan berkeping dua (dikotil) semacam kacang-kacangan, atau tumbuhan berkeping satu (monokotil) seperti pisang, nanas, palem, dan lain-lain (Shihab, 2006 : 317-318).

Dari ayat diatas dapat ditarik sebuah pemahaman bahwa Allah swt memberi hidayah kepada manusia dengan menurunkan air dari langit berupa hujan, lalu ditumbuhkan dari air itu aneka macam dan jenis tumbuhan yang memberikan manfaat bagi kehidupan. Tumbuhan menjadi rezeki bagi makhluk hidup karena merupakan bahan pangan, bahan sandang, papan dan bahan obat-obatan.

Setiap tanaman atau tumbuhan yang ada di bumi memiliki fungsi dan khasiatnya masing-masing, baik itu tanaman buah-buahan, tanaman sayur-sayuran yang memiliki khasiat dan kegunaan untuk tubuh. Dalam firman Allah swt Q.S asy-Syu' Araa'(26) ayat 7:

أَوَلَمْ يَرَوْا إِلَى الْأَرْضِ كَمْ أَنْبَتْنَا فِيهَا مِنْ كُلِّ زَوْجٍ كَرِيمٍ ﴿٧﴾

Terjemahnya :

*Dan apakah mereka tidak memperhatikan bumi, berapakah banyaknya kami tumbuhkan di bumi itu berbagai macam tumbuh-tumbuhan yang baik?”* (Departemen Agama RI, 2009: 367).

Shihab menjelaskan bahwa Allah menumbuhkan dari berbagai macam tumbuhan yang baik, yaitu subur dan bermanfaat. Ayat diatas juga menjelaskan bahwasanya Allah menciptakan berbagai jenis tumbuhan di bumi ini, dan semua itu tiada yang sia-sia. Oleh sebab itu manusia yang telah dibekali akal oleh Allah mempunyai kewajiban untuk memikirkan, mengkaji serta meneliti apa-apa yang telah Allah berikan untuk kita (Shihab. 2009: 187).

Hal ini selaras dengan Hamka dalam Tafsir Al-Azhar, bahwa manusia janganlah hanya laksana burung Merak mengigal melihat indahnya bulu diri, lalu timbul kesombongan. Manusia harus melepaskan perhatiannya dari semata-mata diri, dan terus merenung keadaan yang berada di sekelilingnya. Benarlah apa yang dikatakan, bahwasanya hidup di dunia bukanlah semata-mata untuk sandang dan pangan, tetapi yang terutama adalah berpikir, merenung dan meninjau (Hamka, 2015: 408).

Adapun dalam penelitian ini digunakan batang botto'-botto' sebagai sampel tanaman dengan tujuan mengetahui manfaat lainnya yakni mendapatkan bukti ilmiah tentang penggunaan batang boto'-boto' untuk menghambat pertumbuhan mikroba patogen (antimikroba), dikarenakan bahwa mikroba patogen dapat menimbulkan berbagai penyakit pada manusia. Sebagaimana diriwayatkan oleh Abu Hurairah ra bahwa Rasulullah bersabda:

مَا أَنْزَلَ اللَّهُ دَاءً إِلَّا أَنْزَلَ لَهُ شِفَاءً

Artinya:

*Allah tidak menurunkan penyakit kecuali Dia juga menurunkan obatnya. (H.R. Al-Bukhari).*

Dari hadist di atas diperoleh bahwa setiap penyakit pasti ada obatnya, dan untuk mengetahui obat dari suatu penyakit maka perlu dilakukan suatu penelitian untuk menjadi bahan acuan dalam pengobatan penyakit tersebut (Basyier, 2013: 54).

Oleh karena itu, penelitian ini sangat sejalan dengan ajaran islam dalam hal mengambil hikma dari penciptaan tumbuhan botto-botto sehingga dapat dimanfaatkan untuk kehidupan manusia sebagai obat antimikroba.

## **BAB III**

### **METODE PENELITIAN**

#### ***A. Jenis dan Lokasi Penelitian***

##### **1. Jenis Penelitian**

Jenis penelitian ini adalah penelitian kualitatif dengan perlakuan pada ekstrak batang botto'-botto' dengan metode KLT Bioautografi.

##### **2. Lokasi Penelitian**

Penelitian dilakukan di Laboratorium Fitokimia dan laboratorium Mikrobiologi jurusan Farmasi Fakultas Kedokteran Dan Ilmu Kesehatan Universitas Islam Negeri Alauddin Makassar.

#### ***B. Pendekatan Penelitian***

Pendekatan penelitian yang digunakan yaitu eksperimental laboratorium aktivitas senyawa antimikroba dari ekstrak sampel yang digunakan.

#### ***C. Pengolahan dan Pengujian Sampel***

##### **1. Penyiapan sampel**

###### **a. Pengambilan sampel**

Sampel batang botto'-botto' (*Chromolaena odorata* L.) diambil dari sekitaran kampus UIN Alauddin Makassar, kelurahan Samata, kecamatan Somba Opu, kabupaten Gowa, propinsi Sulawesi Selatan.



b. Pengolahan sampel

Batang botto'-botto' (*Choromolaena odorata* L.) yang telah diambil, dicuci hingga bersih dengan air mengalir. Sampel kemudian dirajang, lalu dikeringkan dalam lemari pengering. Selanjutnya, sampel diiris kecil-kecil seperti batang korek api dan sampel siap diekstraksi.

c. Ekstraksi sampel

Batang botto'-botto' (*Choromolaena odorata* L.) yang sudah halus di timbang sebanyak 500 gram lalu dimasukkan kedalam wadah maserasi, direndam dengan 5 liter etanol 70% hingga seluruh simplisia terbasahi dan ditambahkan kembali etanol hingga batas pelarut kira-kira 2 cm di atas simplisia. Wadah maserasi ditutup dan disimpan selama 3 x 24 jam ditempat terlindung dari sinar matahari sambil diaduk sekali-sekali. Selanjutnya disaring, dipisahkan antara ampas dan filtratnya. kemudian ekstrak diuapkan pelarutnya dengan menggunakan rotavapor hingga pekat. Ekstrak pekat kemudian dibebaskan etanol.

## 2. Sterilisasi Alat

Alat-alat yang diperlukan dicuci kemudian setelah itu alat-alat dikeringkan dengan posisi terbalik di udara terbuka setelah kering dibungkus dengan kertas tahan panas. Tabung reaksi dan gelas erlenmeyer terlebih dahulu disumbat dengan kapas bersih. Alat-alat dari kaca disterilkan dalam oven pada suhu 140°C selama 2 jam. Alat-alat suntik seperti spuit yang tidak tahan dalam pemanasan tinggi, disterilkan pada autoklaf pada suhu 121°C selama 15 menit dengan tekanan 2 atm. Jarum inokulasi atau ose disterilkan dengan pemanasan langsung hingga memijar.

### 3. Penyiapan Mikroba

Bakteri uji digunakan dalam penelitian ini meliputi *Escherichia coli*, *Bacillus subtilis*, *Pseudomonas aeruginosa*, *Salmonella thypii*, *Staphylococcus aureus*, *Staphylococcus epidermidis*, *Streptococcus mutans*, dan *Vibrio sp.* Bakteri-bakteri ini diambil dari Laboratorium Mikrobiologi Farmasi UIN Alauddin Makassar yang diremajakan dalam medium NA dan diinkubasi selama 1 x 24 jam pada suhu 37°C.

### 4. Skrinning Aktivitas Antimikroba

Diambil 10 mg ekstrak etanol, kemudian dilarutkan dalam 0,2 ml dimetilsulfoksida (DMSO), dicampurkan dengan 9,8 ml media NA yang telah dicairkan. Campuran tersebut dituangkan ke dalam cawan petri dan digoyang-goyangkan agar rata dan dibiarkan memadat. Biakan mikroba yang telah diencerkan diratakan dengan metode *surface plate*. Kemudian cawan petri diinkubasi pada suhu 37°C selama 1 x 24 jam.

### 5. Pemisahan Senyawa Secara Kromatografi Lapis Tipis

Kandungan Ekstrak dipisahkan secara KLT dengan menggunakan perbandingan eluen N-Heksan:Etil Asetat (1:1). Kemudian Kromatogram yang dihasilkan diamati bercaknya dibawah sinar UV pada panjang gelombang 254 nm dan 366 nm.

### 6. Pengujian Secara KLT-Bioautografi

Dicampurkan medium NA dengan mikroba yang dapat dihambat oleh sampel dalam botol coklat. Digoyang-goyangkan agar campuran merata, lalu dituangkan ke dalam cawan petri dan dibiarkan hingga memadat. Kemudian, Lempeng kromatografi

yang sebelumnya telah dielusi, ditempatkan di atas permukaan medium NA selama 30 menit. Setelah diinkubasi pada suhu 37°C selama 1x24 jam. Diamati zona hambat mikroba yang terbentuk.

### **7. Identifikasi Bercak Aktif dengan Beberapa Penampakan Bercak**

Kromatogram disemprot dengan menggunakan pereaksi semprot sebagai berikut:

- a. Alkaloid: Pereaksi yang digunakan yaitu Dragendorf, jika sampel positif mengandung alkaloid, maka timbul warna jingga dengan latar belakang kuning.
- b. Terpenoid: Pereaksi yang digunakan, yaitu Lieberman-Buchard sampel terlebih dahulu dipanaskan setelah disemprot pereaksi, jika sampel positif mengandung terpenoid maka akan memberikan warna violet, kebiruan, coklat.
- c. Flavonoid: Pereaksi yang digunakan yaitu Aluminium Klorida diamati di lampu UV, jika sampel mengandung senyawa flavanoid maka noda akan berfluoresensi kuning.
- d. Fenol: Pereaksi yang digunakan yaitu Besi (III) Klorida, jika sampel positif mengandung senyawa fenol maka akan dihasilkan warna hitam atau hijau.
- e. Khumarin: Pereaksi yang digunakan yaitu Kalium Hidroksida (KOH) etanolik, jika sampel positif mengandung senyawa khumarin maka akan dihasilkan warna merah terang.
- f. Penampakan bercak  $H_2SO_4$ : Kromatogram disemprotkan pereaksi  $H_2SO_4$  10 % dipanaskan pada suhu 105°C selama 5 menit dan diamati. Kebanyakan senyawa organik memberikan warna kuning, coklat, dan hitam.

## ***D. Instrumen Penelitian***

### **1. Alat**

Alat yang digunakan antara lain adalah Autoklaf, bejana maserasi, batang pengaduk, botol coklat, cawan petri, cawan porselin, chamber, gelas Erlenmeyer, gelas ukur 10 ml, gelas ukur 50 ml, gelas kimia, inkubator, kompor gas, Laminar Air Flow (LAF), lampu spirtus, lampu UV 254 nm dan 366 nm, lemari pendingin, oven, ose bulat, penangas air, pinset, rak tabung, rotary evaporator, sendok besi, sendok tanduk, spoit 10 ml, tabung reaksi, timbangan analitik, timbangan ohaus dan vial.

### **2. Bahan**

Bahan yang digunakan berupa Agar, air suling (aquadestillata), aluminium foil, Aluminium Klorida, biakan mikroba murni (*Escherichia coli*, *Bacillus subtilis*, *Pseudomonas aeruginosa*, *Salmonella typhi*, *Staphylococcus aureus*, *Staphylococcus epidermidis*, *Streptococcus mutans*, *Vibrio sp*, dan *Candida albican*.) DMSO (Dimetil Sulfoksida), etil asetat, HCL, etanol 70%, Lempeng KLT, medium Nutrient Agar (NA), N-heksan, sampel ekstrak batang botto'-botto', larutan fisiologis Natrium Klorida (NaCl) 0,9%, Besi (III) Klorida (FeCl<sub>3</sub>), Dragenddrof, H<sub>2</sub>SO<sub>4</sub>, dan Libermann-Burchard.

## BAB IV

### HASIL DAN PEMBAHASAN

#### A. Hasil Penelitian

##### 1. Hasil Ekstraksi Batang Botto'-Botto'

Batang botto'-botto' (*Chromolaena odorata* L.) kering sebanyak 500 gram di ekstraksi dengan metode maserasi menggunakan 5 liter etanol 70%. Hasil ekstraksi yang diperoleh adalah sebesar 38,71 gram.

##### 2. Hasil Skrining Antimikroba

Skrining dilakukan pada mikroba untuk mengetahui daya hambat ekstrak etanol 70% terhadap mikroba uji. Adapun hasil skrining dapat dilihat pada Tabel 1, dan gambar 3.

Tabel 1. Hasil skrining antimikroba ekstrak etanol 70% batang botto-botto (*Chromolaena odorata* L.)

No.	Mikroba Uji	Ekstrak Etanol 70%
1.	<i>Staphylococcus aureus</i>	-
2.	<i>Pseudomonas aeruginosa</i>	+
3.	<i>Salmonella thypi</i>	-
4.	<i>Bacillus subtilis</i>	-
5.	<i>Staphylococcus epidermis</i>	+
6.	<i>Streptococcus mutans</i>	+
7.	<i>Vibrio Sp.</i>	-
8.	<i>Echerichia coli</i>	-
9.	<i>Candida albicans</i>	-

Keterangan:

(-) : Tidak terhambat

(+) : Terhambat

### 3. Hasil Profil KLT Ekstrak Etanol 70%

Pemisahan senyawa ekstrak etanol 70% batang botto'-botto' (*Chromolaena odorata* L.) secara KLT menggunakan campuran eluen N-heksan : Etil Asetat (1:1). Dari hasil penotolan kemudian dapat dilihat penampakan bercaknya pada lampu UV 366 nm, UV 254nm dan H<sub>2</sub>SO<sub>4</sub>. Hasil pemisahan senyawa KLT dapat dilihat pada Tabel 2 dan lampiran 4. Gambar 4, gambar 5 dan gambar 6.

Tabel 2. Hasil Profil KLT Ekstrak Etanol 70% batang Botto'-botto' (*Chromolaena odorata* L.).

Jumah Bercak	Penampakan Bercak Pada					
	UV 366 nm		UV 254 nm		H <sub>2</sub> SO <sub>4</sub>	
	Rf	Warna	Rf	Warna	Rf	Warna
1	0,1	Violet	0,1	Hitam	0,1	Hijau
2	0,2	Hitam	0,2	Hijau	0,2	Kuning
3	0,5	Violet	0,5	Hijau	0,5	Hijau
4	0,6	Violet	0,6	Coklat	0,6	Coklat
5	0,7	-	0,7	Coklat	0,7	Biru
6	0,87	Violet	0,87	Hitam	0,87	Hijau

### 4. Hasil KLT-Bioatografi

Pengujian ekstrak etanol 70% dari batang Botto'-botto' (*Chromolaena odorata* L.) secara KLT-bioatografi diperoleh bahwa ekstrak batang botto'-botto' dapat menghambat bakteri. Hasil yang diperoleh dapat diamati pada Tabel 3 dan Gambar 7.

Tabel 3. Hasil Pengujian Aktivitas Antiikroba Ekstrak Etanol 70% batang Botto'–botto' (*Chromolaena odorata* L.).

No	Nialai Rf	Bakteri Yang Dihambat
1	0,1	-
2	0,2	PA, SE, SM
3	0,5	-
4	0,6	SE
5	0,7	-
6	0,87	SE, SM

Keterangan :

SE : *Staphylococcus epidermidis*

PA : *Pseudomonas aeruginosa*

SM : *Streptococcus mutans*

### 5. Identifikasi Komponen Kimia Aktif

Pada identifikasi komponen kimia aktif ekstrak etanol 70% batang botto – boto (*Chromolaena odorata* L.) dengan menggunakan pereaksi warna semprot yaitu: Besi (III) Klorida, Alumium Klorida, Dragendorf, Liberman–Buchard, KOH etanolik dan penampak bercak H<sub>2</sub>SO<sub>4</sub>. Hasil dapat diamati pada Tabel 4 dan Gambar 8.

Tabel 4. Hasil Pengujian Identifikasi Komponen Kimia Aktif dari Kromatogram Ekstrak Etanol 70% batang botto'–boto' (*Chromolaena odorata* L.).

Pereaksi warna	Senyawa	Pengamatan	Warna	Rf	Ket.
Dragendorf	alkaloid	Langsung	Jingga	0,87	+

Besi (III) Klorida	Fenolik	Langsung	Hitam/hijau	0,2	+
Aluminium klorida	Flavanoid	UV 366	Kuning,	-	-
Lieberman buchard	Terpenoid	Panaskan	Violet, kebiruan, coklat	0,6	+
KOH etanolik	Kumarin	Langsung	Merah terang	-	-
H <sub>2</sub> SO <sub>4</sub>	Organik	Dipanaskan	Kuning/coklat /hitam	-	+

Keterangan :

(+) : Mengandung

(-) : Tidak Mengandung

### **B. Pembahasan**

Sampel yang digunakan berupa batang botto'-botto' yang diambil disekitaran kampus II UIN Alauddin Makassar, Samata – Gowa. Batang botto-botto yang telah diambil terlebih dahulu disortasi basah. Sortasi basah dilakukan untuk memisahkan kotoran-kotoran atau bahan-bahan asing lainnya dari simplisia. Setelah proses sortasi basah, kemudian batang botto-botto dicuci dengan menggunakan air yang bersih dan mengalir. Pencucian dilakukan untuk menghilangkan kotoran yang melekat pada bahan simplisia. Pencucian dilakukan dalam waktu sesingkat mungkin karena kemungkinan terdapat beberapa zat yang terkandung dalam simplisia dapat larut dalam air mengalir. Setelah proses pencucian, kemudian sampel dirajang agar mempermudah pengeringan. Selanjutnya sampel batang botto'-botto' dikeringkan dalam mesin pengering. Pengeringan bertujuan untuk menghilangkan kadar air yang terkandung dalam batang botto-botto. Sampel kemudian dihaluskan atau diiris seperti batang korek api dengan tujuan untuk memperluas permukaan sampel.



Sampel simplisia yang telah kering diekstraksi dengan metode maserasi dengan menggunakan pelarut etanol 70% sebanyak 5 L. dan didiamkan selama 3x24 jam dalam ruangan tertutup untuk menghindari pengaruh cahaya (sinar matahari) terhadap stabilitas senyawa-senyawa yang akan diambil. Hasil maserasi yang berupa ekstrak cair kemudian di Rotari Evaporator untuk memisahkan pelarut dari ekstrak sehingga didapatkan ekstrak kental dari batang botto-botto. Ekstrak kental selanjutnya dibebasetanolkan dengan cara meneteskan aquadestilata pada ekstrak sebanyak satu tetes dan dibiarkan menguap. Bebas etanol bertujuan untuk menghilangkan pelarut etanol 70% yang mungkin masih terdapat pada ekstrak.

Setelah diperoleh ekstrak Etanol kental yang bebas etanol, selanjutnya dilakukan uji skrining aktivitas antimikroba. Pengujian dilakukan terhadap bakteri *Escherichia coli*, *Bacillus subtilis*, *Pseudomonas aeruginosa*, *Salmonella typhi*, *Staphylococcus aureus*, *Staphylococcus epidermidis*, *Streptococcus mutans*, dan *Vibrio sp.* dan jamur *Candida albicans*. Pengujian skrining aktivitas antimikroba dilakukan untuk mengetahui jenis mikroba yang dapat dihambat oleh ekstrak etanol 70% batang botto'-botto' menggunakan metode difusi agar dengan cara melarutkan ekstrak dengan DMSO, kemudian ditambahkan medium Agar. Pemilihan DMSO untuk melarutkan ekstrak karna tidak bersifat antimikroba, sehingga tidak memengaruhi pengujian. Setelah medium kering, digoreskan mikroba, lalu didiamkan selama 1x24 jam.

Adapun pemilihan jenis-jenis mikroba uji tersebut karena sifat-sifat yang patogenik. *Escherichia coli* merupakan bakteri anaerob gram negatif yang bersifat

patogenik penyebab utama diare kronik. *Bacillus subtilis* termasuk bakteri batang besar, gram positif dan termasuk bakteri aerob dan dapat menyebabkan bisul. *Pseudomonas aeruginosa* merupakan bakteri aerob gram negatif, yang bersifat invasi dan toksigenik dan menyebabkan infeksi mata. *Staphylococcus aureus* merupakan bakteri kokus gram positif yang bersifat patogenik penyebab infeksi kulit dan borok. *Staphylococcus epidermidis* merupakan bakteri gram positif yang menyebabkan infeksi pada kulit, gatal dan jerawat. *Streptococcus mutans* merupakan bakteri anaerob gram positif yang dapat menyebabkan kariers pada gigi. *Salmonella typhosa* merupakan bakteri anaerob, gram negatif yang bersifat patogenik penyebab utama tifoid dan infeksi saluran kemih. *Vibrio sp.* merupakan bakteri gram negatif, aerob dan menyebabkan penyakit kolera. *Candida albicans* merupakan cendawan patogen yang dapat menyebabkan keputihan, infeksi oportunistik pada kulit, mukosa dan organ dalam.

Dari hasil pengujian Skrining antimikroba dapat diketahui ekstrak Etanol 70% batang botto'-botto' dapat memberikan aktivitas penghambatan terhadap *Staphylococcus epidermidis*, *Pseudomonas aureus*, dan *Streptococcus mutans*. Setelah didapat hasil pengujian skrining, tahap selanjutnya adalah menentukan Profil Kromatografi Lapis Tipis (KLT) dengan menggunakan campuran eluen dari N-heksan : Etil Asetat (1:1). Hasil KLT dideteksi secara fisika dan kimia. Secara fisika dengan menggunakan pada UV 254 nm dan UV 366 nm, sedangkan secara kimia dengan menggunakan pereaksi semprot H<sub>2</sub>SO<sub>4</sub> 10%.

Pada UV 254 nm, lempeng akan berflouresensi atau berpendar sedangkan sampel akan tampak gelap. Penampakan noda pada UV 254 nm dikarenakan adanya daya interaksi antara sinar UV dengan indikator flouresensi (silika gel) yang terdapat pada lempeng. Flouresensi yang tampak karena adanya emisi cahaya dari lempeng (silika Gel) ketika elektron yang tereksitasi dari energi dasar ke energi yang tinggi kemudian kembali ke energi semula sambil melepaskan energi.

Pada ada UV 366 nm, noda akan berflouresensi dan lempeng akan tampak gelap. Penampakan noda pada UV 366 nm dikarenakan adanya interaksi antara sinar UV dan gugus kromofor yang terikat oleh ausokrom yang ada pada noda. Flouresensi cahaya karena adanya emisi cahaya dari noda ketika energi yang tereksitasi kembali pada energi semula sambil melepaskan energi. Perbedaan energi emisi yang dipancarkan pada saat kembali ke nergi semula menyebabkan perbedaan warna yang dihasilkan oleh noda.

Sedangkan visualisasi dengan pereaksi semprot  $H_2SO_4$  10%, prinsip kerjanya karena asam sulfat bersifat reduktor. Gugus OH dari  $H_2SO_4$  dapat merusak gugus kromofor pada noda sehingga panjang gelombang akan bergeser ke arah yang lebih panjang sehingga noda dapat dilihat pada cahaya tampak. Proses Pemanasan yang dilakukan bertujuan untuk membantu proses pemutusan ikatan pada  $H_2SO_4$ . Konsentrasi 10% asam sulfat dianggap paling optimal untuk pemutusan ikatan. Jika konsentrasi terlalu pekat dapat merusak lempeng, sedangkan pada konsentrasi rendah pemutusan ikatannya tidak maksimal (Haryati, 2015; 37).

Hasil visualisasi (deteksi) dari UV 254 nm, 366 nm dan pereaksi H<sub>2</sub>SO<sub>4</sub> diperoleh Profil KLT yakni dengan membentuk 6 noda masing-masing dengan nilai Rf 0,1, Rf 0,2, Rf 0,5, Rf 0,6, Rf 0,7, Rf 0,87. Nilai Rf (Retensi Faktor) adalah perbandingan dari jarak yang ditempuh noda terhadap jarak yang ditempuh eluen. Nilai Rf sangat karakteristik untuk senyawa tertentu pada eluen tertentu. Hal ini digunakan untuk mengidentifikasi adanya perbedaan senyawa dalam sampel. Senyawa dengan nilai Rf tinggi berarti mempunyai kepolaran yang rendah, begitupun sebaliknya. Hal tersebut dikarenakan fasa diam (lempeng silika gel) bersifat polar, sehingga senyawa yang lebih polar akan tertahan kuat pada lempeng dan menghasilkan nilai Rf yang rendah. Sedangkan nilai Rf dari hasil KLT yang bagus berkisar antara 0,2 - 0,8.

Profil KLT yang telah diperoleh selanjutnya digunakan untuk pengujian KLT Bioautografi. Pengujian dilakukan dengan cara menempatkan lempeng kromatografi yang telah dielusi di atas permukaan medium agar yang telah memadat. Medium agar tersebut sebelumnya telah diinokulasi dengan bakteri yang dapat dihambat oleh ekstrak. Setelah 30 menit, senyawa dalam noda pada lempeng akan berdifusi ke permukaan medium agar, sehingga lempeng kromatografi sudah dapat diangkat dari permukaan medium. kemudian diinkubasi selama 1 x 24 jam pada suhu 37°C. Senyawa antimikroba yang telah berdifusi dari lempeng kromatogram ke dalam media agar akan menghambat pertumbuhan mikroba dengan membentuk zona bening pada medium agar.

Dari hasil uji KLT Bioautografi didapatkan noda dengan Rf 0,2 dapat menghambat bakteri *Staphylococcus epidermis*, *Streptococcus mutans*, *Pseudomonas aeruginosa*. Rf 0,6 menghambat bakteri *Staphylococcus epidermis*, dan Rf 0,87 dapat menghambat bakteri *Staphylococcus epidermis* dan *Streptococcus mutans*.

Tahap selanjtnya adalah identifikasi komponen senyawa kimia dengan menggunakan pereaksi Aluminium klorida, Besi (III) Klorida, Dragendorf, Liebermann-Burchard dan KOH etanolik. Adapun hasil positif yang diperoleh dari uji identifikasi yakni Pada Rf 0,2, Rf 0,6 dan Rf 0,87.

Pada Rf 0,2 memberikan hasil positif pada peraksi Besi (III) Klorida yang berarti bahwa noda pada Rf tersebut mengandung senyawa Fenolik dengan membentuk endapan berwarna hitam kehijauan. senyawa fenolik merupakan senyawa yang banyak ditemukan pada tumbuhan, yang memiliki cincin aromatik dengan satu atau lebih (polifenol) gugus hidroksil (OH) dan gugus-gugus lain penyertanya. Mekanisme kerja fenol sebagai antimikroba adalah meracuni protoplasma dengan cara merusak dan menembus dinding sel, lalu mengendapkan protein sel mikroba dan menginaktifkan enzim essensial yang menyebabkan kebocoran sel mikroba, sehingga menghambat pertumbuhan mikroba. Senyawa fenol dapat menghambat pertumbuhan mikroba *Staphylococcus epidermidis*, *Pseudomonas aureus*, dan *Streptococcus mutans*.

Pada Rf 0,6 didapatkan hasil positif terhadap pereaksi Liebermen-buchard yang teridentifikasi mengandung senyawa terpenoid dengan membentuk endapan biru kecoklatan. Terpenoid merupakan senyawa turunan dari isopren yang terdiri atas

unsur-unsur C dan H dengan rumus molekul  $(C_5H_8)_n$ . Terpenoid dalam bahan alam umumnya berbentuk monoterpen, diterpen, triterpen, dan politerpen. Klasifikasi tersebut berdasarkan pada nilai n dari rumus strukturnya. Mekanisme kerja terpenoid sebagai antimikroba adalah dengan cara mengganggu pembentukan dinding sel mikroba dan mengakibatkan kebocoran pada liposom sehingga menghambat pertumbuhan mikroba. Pada penelitian ini, mikroba yang dihambat oleh senyawa terpenoid adalah *Staphylococcus epidermidis* (Haryati, 2015; 38).

Sedangkan noda pada Rf 0,87 memberikan hasil positif pada peraksi dragendorff sehingga teridentifikasi mengandung senyawa alkaloid dengan membentuk warna jingga. Alkaloid merupakan senyawa yang mengandung substansi dasar nitrogen basa, biasanya dalam bentuk cincin heterosiklik. Alkaloid terdistribusi hampir merata pada berbagai bagian tanaman. Mekanisme kerja alkaloid sebagai antimikroba adalah dengan cara menghambat pembentukan peptidoglikan pada sel mikroba sehingga lapisan dinding sel tidak terbentuk secara utuh dan menyebabkan kematian sel mikroba. Alkaloid juga sebagai interkalator DNA dan menghambat enzim topoisomerase sel mikroba. Pada penelitian ini, mikroba yang dapat dihambat oleh senyawa alkaloid adalah *Staphylococcus epidermis* dan *Streptococcus mutans* (Haryati, 2015; 38-39).

Penelitian ini menggunakan metode KLT Bioautografi kontak dengan berdasarkan pada daya hambat antimikroba dari senyawa yang berdifusi dari lempeng KLT kedalam medium agar yang telah diinokulasikan mikroba uji yang dapat

dihambat. metode ini dapat menentukan golongan senyawa yang memiliki aktivitas antimikroba.

Dalam pandangan islam, penelitian yang dilakukan sangat relevan sebagai bentuk iktiar sebagai manusia untuk meningkatkan taraf kesehatan. Tumbuhan yang diciptakan Allah swt harus dihikmai sebagai hidayah yang dapat dipergunakan dengan sebaik-baiknya demi membangun peradaban kemakmuran manusia. Penelitian terhadap pemanfaatan tumbuhan untuk obat, dalam hal ini tumbuhan botto'-botto' sebagai antimikroba harus disandarkan dengan niat sebagai bentuk ibadah kepada Allah swt dan akan dimintai pertanggung jawaban di akhirat kelak.



## **BAB V**

### **PENUTUP**

#### **A. Kesimpulan**

Berdasarkan hasil penelitian yang dilakukan dapat disimpulkan bahwa:

1. Ekstrak etanol 70% batang botto'-botto' (*Chromolaena odorata* L.) memiliki aktivitas antimikroba yang dapat menghambat bakteri *Pseudomonas aeruginosa*, *Streptococcus mutans* dan *Staphylococcus epidermidis*.
2. Senyawa aktif yang memiliki aktivitas antimikroba pada ekstrak etanol 70% batang botto-botto (*Chromolaena odorata* L.) adalah senyawa golongan fenol, alkaloid dan terpenoid.

#### **B. Implikasi Penelitian**

Untuk menambah data ilmiah dari tanaman botto-botto (*Chromolaena odorata* L.), sebaiknya dilakukan penelitian mengenai fraksinasi komponen kimia.



## KEPUSTAKAAN

Al-Qur'an Al-Karim.

Akinmoladun, Afolabi C., Ibukun, E.O., dan Ologe, I.A. *Phytochemical Constituents and Antioxidant Properties of Extracts from the Leaves Of Chromolaena odorata*. Scientific Research and Essay Volume 2. 2007.

Basyier, Abu Umar. *Kedokteran Nabi, Antara Realitas dan Kebohongan*. Surabaya: Shafa Publika. 2013.

Departemen Agama RI. *Al Quran dan Terjemahnya*. Bandung: Sygma Examedia Arkanleema. 2009.

Direktorat Jenderal Pengawasan Obat dan Makanan. *Sediaan Galenik*. Jakarta : Departemen Kesehatan RI. 1986.

Direktorat jenderal Pengawasan Obat dan Makanan. *Farmakope Indonesia Edi IV*. Jakarta: Departemen Kesehatan RI. 1995.

Direktorat Jenderal Pengawasan Obat dan Makanan. *Materia Medika Jilid VI*. Jakarta: Departemen Kesehatan Republik Indonesia. 1995.

Direktorat Jenderal Pengawasan Obat dan Makanan. *Parameter Standar Umum Ekstrak Tumbuhan Obat*. Jakarta : Departemen Kesehatan RI. 2000.

Djide, M. N., Sartini dan Syahrudin Kadir. *Analisis Mikrobiologi Farmasi*. Lembaga Penerbitan Universitas Hasanuddin : Makassar. 2006.

Djide, M. N, Sartini. *Dasar-Dasar Mikrobiologi Farmasi*. Lembaga Penerbitan Universitas Hasanuddin : Makassar. 2008.

Fachruddin, H. *Analisis Fitokimia Tumbuhan*. Fakultas Farmasi Universitas Hasanuddin: Makassar, 2001.

Ganiswara, Sulistia G. *Farmakologi dan Terapi*, Edisi 4. Bagian Farmakologi Fakultas kedokteran. Universitas Indonesia: Jakarta. 1995.

Garrity. G. M., Bell. J. A. and Lilburn, T.G. *Taconomic Outline of The Prokaryotes bergey's Manual of Systematic Bacteriolog*, 2th Edition. United States of America, Springer, New York Berlin Hendelberg. 2004.

- Gritter, R. J, Schwerting, A. E. *Pengantar Kromatografi*, Edisi Kedua. Terjemahan Kosasih Panwawita. Penerbit ITB : Bandung. 1991.
- Hanani, Endang. *Analisis Fitokimia*. Jakarta: EGC. 2015.
- Hanphakphoom, S., dkk. *Antimicrobial Activity of Chromolaena odorata Extracts against Bacterial Human Skin Infection*. Bangkok: Suan Dusit University. 2016.
- HAMKA. *Tafsir Al-Azhar; diperkaya dengan Pendektan Sejarah, Sosiologi, Tasawuf, Ilmu Kalam, Sastra, dan Psikologi*, Jilid 6. Jakarta: Gema Insani. 2015.
- Harbone, J.B. *Metode Fitokimia Penuntun Cara Modern Menganalisis Tumbuhan*. Bandung : Penerbit ITB. 1987.
- Haryati, Nur Aini, dkk. *Uji Toksisitas Dan Aktivitas Antibakteri Ekstrak Daun Merah Tanama Pucuk Merah (Syzygium myrtifolium Walp.) Terhadap Bakteri Staphylococcus aureus dan Escherichia coli*. Samarinda: Jurnal Kimia Mulawarman, Vol. 13 nomor 1 Nopember. 2015.
- Ismail, Isriyani. Dkk. *Pengembangan Formulasi Sediaan Gel Ekstrak Daun Botto' - botto' (Chromolaena Odorata L.) sebagai Obat Luka*. Makassar : Pusat Penelitian dan Penerbitan Universitas Islam Negeri Alauddin Makassar. 2013.
- Mangoensoekarjo S. *Gulma dan Cara Pengendalian Pada Budidaya Perkebunan*. Jakarta: Direktorat Jenderal Perkebunan, Departemen Pertanian. 1983.
- Munawaroh, Safatul dan Prima. *Ekstraksi Minyak Daun Jeruk Purut (Citrus histrix D.C) dengan Pelarut Etanol dan N - heksan*. Jurnal Kompetensi Teknik Vol. 2 No. 1. 2010.
- Mycek. M. J. *Farmakologi Ulasan Bergambar*, Cetakan I, Terjemahan Azwar Agoes. Jakarta: Widya Medika. 2001.
- Ngozi, Igboh M., Jude, Ikewuchi C. and Catherine, Ikewuchi C. *Chemical Profile of Chromolaena odorata L. (King and Robinson) Leaves*. Pakistan Journal of Nutrition 8. 2009.
- Prawiradiputra, Bambang R. *Gulma Padang Rumput Yang Merugikan*. Bogor: Balai Penelitian Ternak. 2007.

- Pratiwi, Sylvia T. *Mikrobiologi Farmasi*. Jakarta: Penerbit Erlangga. 2008.
- Pelczar, M.J., dan Chan, E.C.S.. *Dasar – Dasar Mikrobiologi*. Jakarta : Universitas Indonesia. 1988.
- Pelczar, Michael J and Chan. E.C.S. *Dasar-Dasar Mikrobiologi*. Terjemahan oleh Hadioetomo, Ratna sari dkk. Universitas Indonesia : Jakarta . 2008.
- Sadsyam, Sri Yanti, dkk. *Skrining Aktivitas Antimikroba Komponen Kimia Ekstrak Daun Botto'-Botto' (Chromolaena odorata L.)*. Makassar: Prosiding Seminar Nasional Mikrobiologi Kesehatan dan Lingkungan. 2015.
- Sastromiadjojo, H. *Kromatografi*. Liberty: Yogyakarta. 1985.
- Shihab, Quraish M. *Tafsir Al-Misbah; Pesan, Kesan, dan Keserasian Al-Qur'an*, Volume 7. Jakarta : Lentera Hati. 2006.
- Subandi, M. *Mikrobiologi; Perkembangan, Kajian dan Pengamatan dalam Perspektif Islam*. Bandung: Remaja Rosdakarya. 2010.
- Suwandi, U. *Mekanisme Kerja Antibiotik. Pusat Penelitian dan Pengembangan*. PT Kalbe Farma : Jakarta. 1992.
- Vital, P.G, dan Rivera, W. L. *Antimicrobial activity and cytotoxicity of Chromolaena odorata (L.) king and Robinson and Uncaria perrottetii Merr. extracts*, Journal of medical Plants Research, Volume 3. 2009.
- Waterhouse, B. M. And Zeimer, O. *On the Brink : The Status of Chromolaena odorata in northern Australia*. In Proceedings of The Fifth International Workshop on Biological Control and Management of Chromolaena odorata. 2002.

## Lampiran 1. Skema Kerja

### a. Ekstraksi dan KLT Bioautografi.

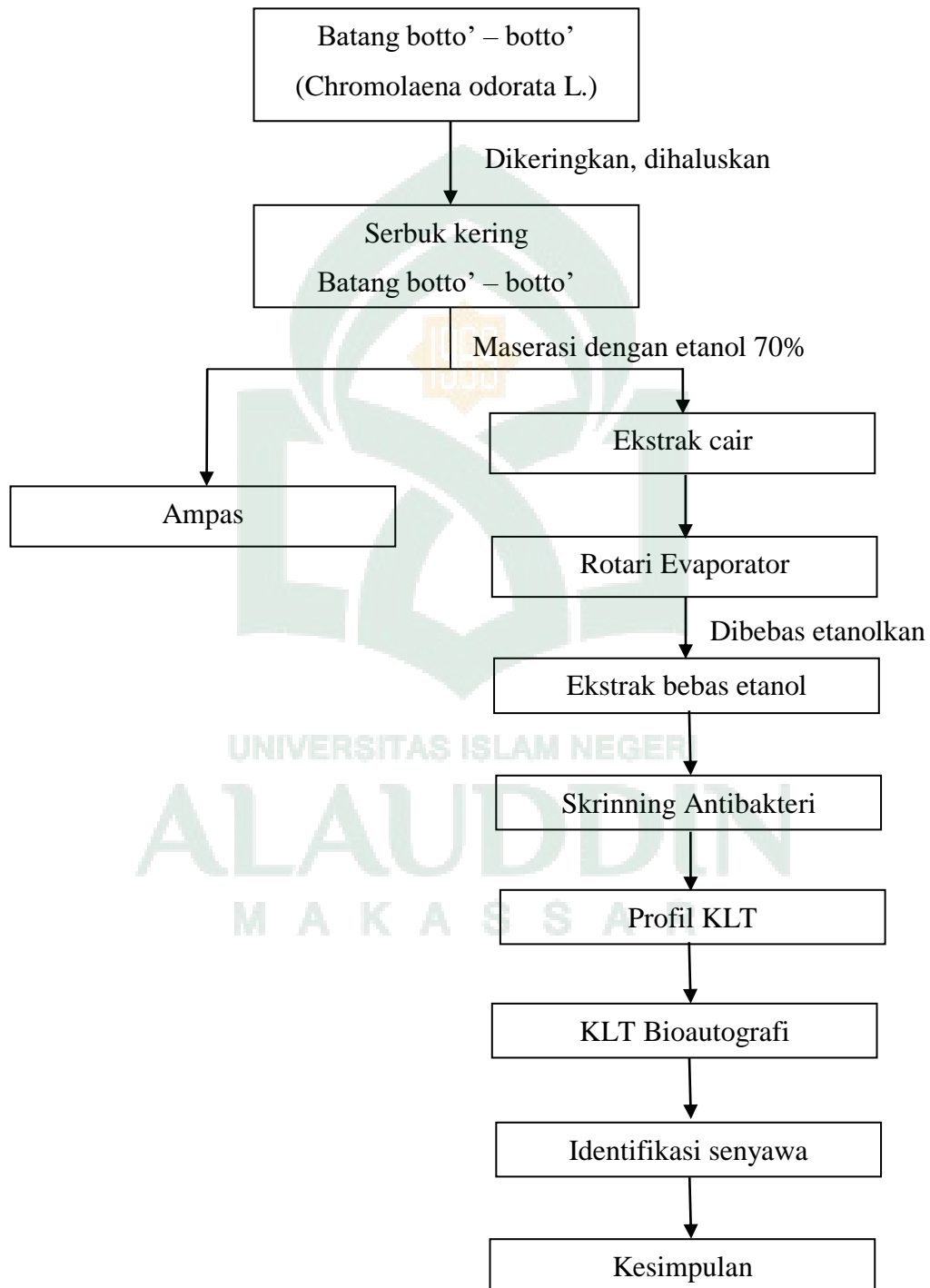

*b. Identifikasi komponen Kimia.*

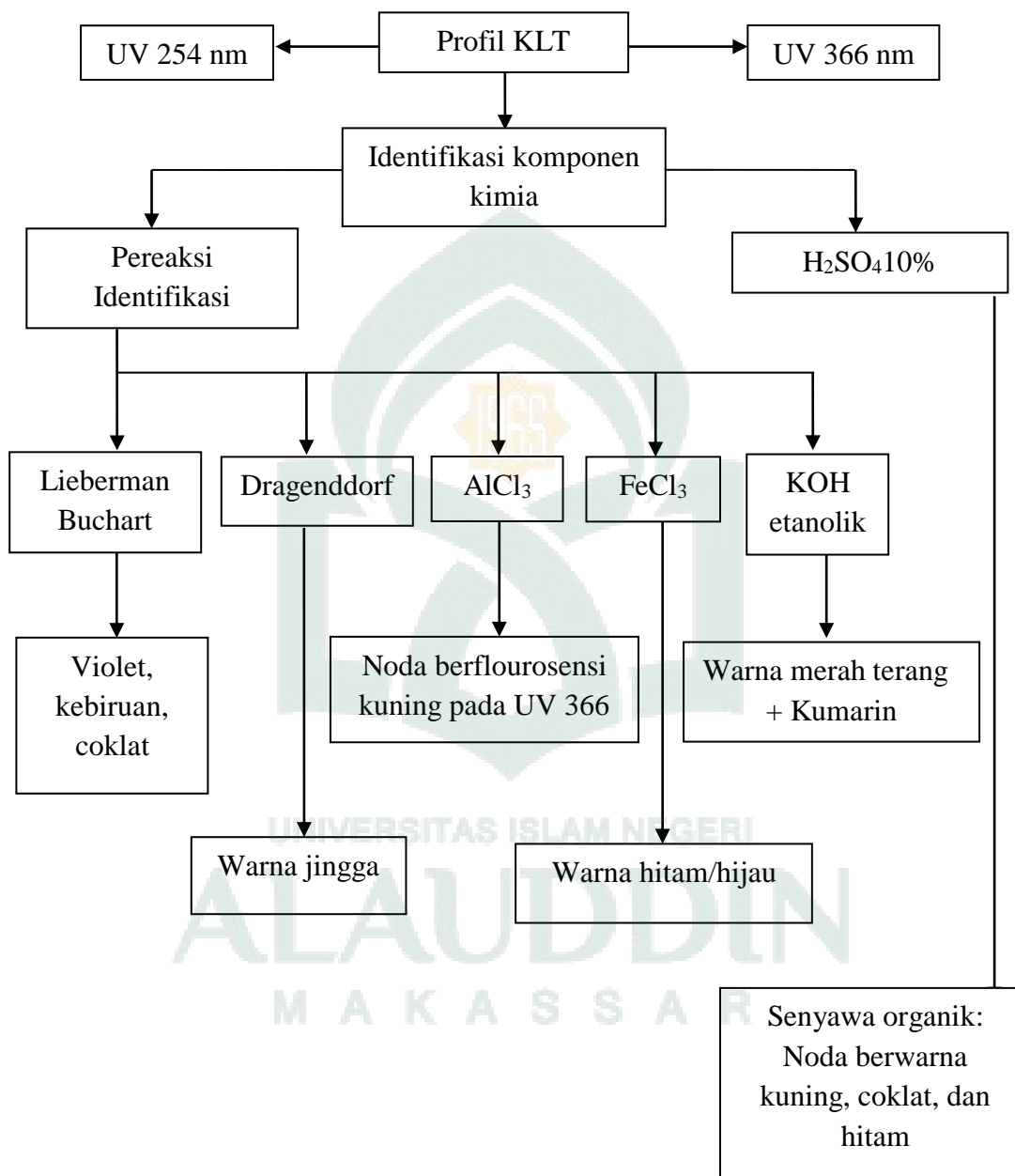

**Lampiran 2. Perhitungan Nilai Rf.**

$$\begin{aligned} 1. \quad R_f &= \frac{\text{jarak yang ditempuh}}{\text{jarak eluen}} \\ &= \frac{0,5}{5,5} \\ &= 0,1 \end{aligned}$$

$$\begin{aligned} 2. \quad R_f &= \frac{\text{jarak yang ditempuh}}{\text{jarak eluen}} \\ &= \frac{1,2}{5,5} \\ &= 0,2 \end{aligned}$$

$$\begin{aligned} 3. \quad R_f &= \frac{\text{jarak yang ditempuh}}{\text{jarak eluen}} \\ &= \frac{2,8}{5,5} \\ &= 0,5 \end{aligned}$$

$$\begin{aligned} 4. \quad R_f &= \frac{\text{jarak yang ditempuh}}{\text{jarak eluen}} \\ &= \frac{3,5}{5,5} \\ &= 0,6 \end{aligned}$$

$$\begin{aligned} 5. \quad R_f &= \frac{\text{jarak yang ditempuh}}{\text{jarak eluen}} \\ &= \frac{4}{5,5} \\ &= 0,7 \end{aligned}$$

$$\begin{aligned} 6. \quad R_f &= \frac{\text{jarak yang ditempuh}}{\text{jarak eluen}} \\ &= \frac{4,8}{5,5} \\ &= 0,87 \end{aligned}$$

**Lampiran 3. Gambar Tumbuhan.**



Gambar 1. Tanaman Botto' – botto' (*Chromolaena odorata* L.)



Gambar 2. Batang Botto – botto (*Chromolaena odorata* L.)

**Lampiran 4. Hasil Skrining**

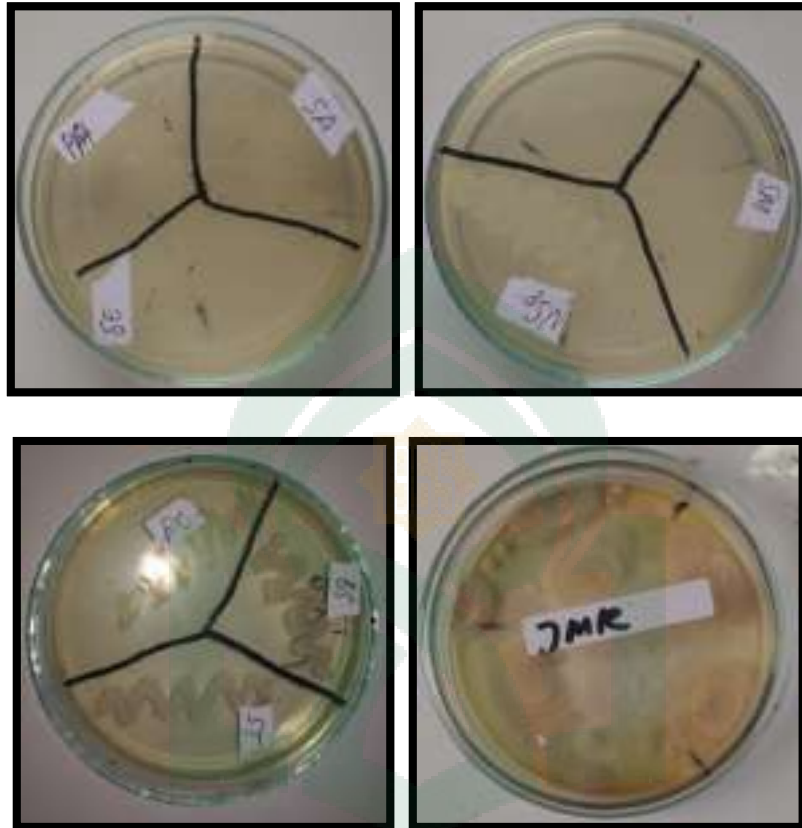

Gambar 3. Hasil pengujian Skrining ekstrak etanol 70% batang botto –botto terhadap bakteri uji.

Keterrangan:

SA = Staphylococcus aureus

SE = Staphylococcus epidermis

PA = Pseudomonas aeruginosa

V Sp = Vibrio Sp.

ST = Salmonella thypi

SM = Streptococcus mutans.

BS = Bacillus subtilis

EC = Echerichia coli

JMR = Jamur Candida albicans



**Lampiran 5. Hasil Profil KLT**



Gambar 4. Profil KLT ekstrak etanol 70% batang Botto – botto dengan UV 366

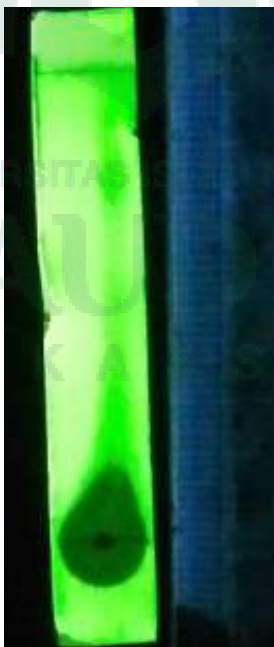

Gambar 5. Profil KLT ekstrak etanol 70% batang Botto – botto dengan UV 254



Gambar 6. Profil KLT ekstrak etanol 70% batang Botto – botto dengan  $H_2SO_4$

**Lampiran 6. Hasil KLT Bioautografi**



Gambar 7. Hasil Uji KLT-Bioautografi

Keterangan:

SE = Staphylococcus epidermis

SM = Streptococcus mutans

PA = Pseudomonas aeruginosa

**Lampiran 7. Hasil identifikasi komponen senyawa kimia aktif**

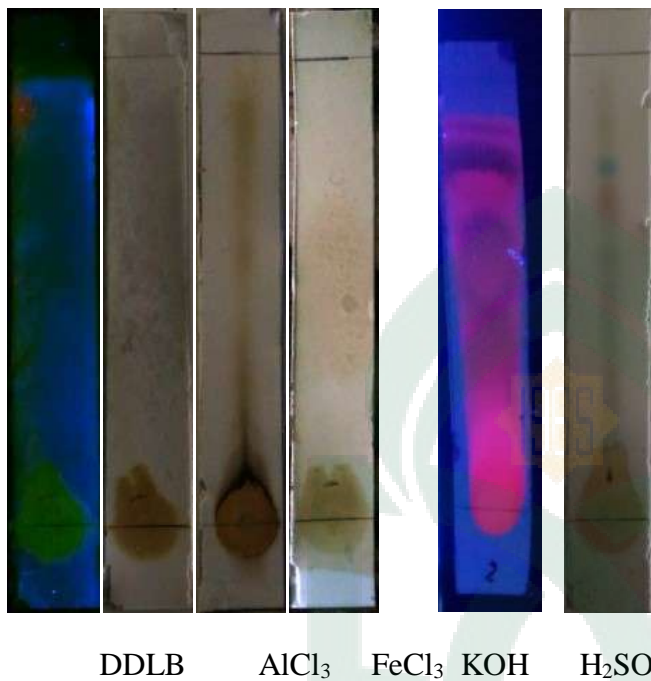

Gambar 8. Hasil identifikasi komponen senyawa kimia aktif dengan pereaksi semprot.

## DAFTAR RIWAYAT HIDUP



**RUDINI**, lahir pada 28 Nopember 1990 di Pemana, Maumere – Flores, NTT dari pasangan ayah bernama La Atamudin dan ibu bernama Rosmawati. Merupakan putra sulung dari 5 bersaudara.

Memulai jenjang pendidikan formal di SDN Pemana dan selesai tahun 2003. Kemudian di SMP Al-Fatha Pemana dan selesai ditahun 2006. Pada tahun 2007 melanjutkan pendidikan di SMA Pancasila Borong, Manggarai Timur dan selesai pada 2010. Ditahun yang sama, masuk di Universitas Islam Negeri (UIN) Alauddin Makassar melalu jalur seleki SNMPTN dengan mengambil jurusan Farmasi.

Selama mahasiswa pernah bergabung dengan beberapa organisasi kemahasiswaan, diantaranya adalah Himpunan Mahasiswa Jurusan (HMJ) Farmasi, Ikatan Senat Mahasiswa Farmasi Seluruh Indoesia (ISMAFARSI), Kesatuan Aksi Mahasiswa Muslim Indonesia (KAMMI), Forum Komunikasi Mahasiswa Saompu (FOKMAS) Makassar, Himpunan Mahasiswa Borong, Manggarai Timur (HMB-Makassar), Persatuan Pelajar Pemana (PAJARNA) dan Tim Bantuan Farmasi (TBF) Alauddin.