

**NAFKAH DALAM PANDANGAN JAMAAH TABLIGH
(Suatu Kajian Living Sunnah pada Lingkungan Kalli-kalli Maros)**



SKRIPSI

Diajukan untuk Memenuhi Salah Satu Syarat Meraih Gelar
Sarjana Agama (S.Ag) pada Jurusan Ilmu Hadis
pada Fakultas Ushuluddin, Filsafat dan Politik
UIN Alauddin Makassar

Oleh

MUSTAFA RAHMAN

30700114033

FAKULTAS USHULUDDIN, FILSAFAT DAN POLITIK

UNIVERSITAS ISLAM NEGERI

ALAUDDIN MAKASSAR

2018

PERNYATAAN KEASLIAN SKRIPSI

Mahasiswa yang bertanda tangan di bawah ini:

Nama : Mustafa Rahman
NIM : 30700114033
Tempat/Tgl. Lahir : Pare-pare/ 29 April 1996
Jur/Prodi/Konsentrasi : Tafsir Hadis/Ilmu Hadis
Fakultas/Program : Ushuluddin, Filsafat dan Politik
Alamat : Asrama Ma'had Aly Kampus 2 UIN Alauddin Makassar
Judul : Nafkah dalam Pandangan Jamaah Tabligh (Kajian Living
Sunnah pada Lingkungan Kall-kalli Maros)

Menyatakan dengan sesungguhnya dan penuh kesadaran bahwa skripsi ini benar adalah hasil karya sendiri. Jika di kemudian hari terbukti bahwa ia merupakan duplikat, tiruan, plagiat atau dibuat oleh orang lain, sebagian atau seluruhnya, maka skripsi dan gelar yang diperoleh karenanya batal demi hukum.

Samata, 11 Oktober 2018

Penyusun,



MUSTAFA RAHMAN
NIM: 30700114033

PENGESAHAN SKRIPSI

Skripsi yang berjudul, **Nafkah dalam Pandangan Jamaah Tabligh (Kajian Living Sunnah pada Lingkungan Kalli-kalli Maros)**, yang disusun oleh **Mustafa Rahman**, NIM: **30700114033**, mahasiswa Jurusan Ilmu Hadis pada Fakultas Ushuluddin, Filsafat dan Politik UIN Alauddin Makassar, telah diuji dan dipertahankan dalam sidang *Munaqasyah* yang diselenggarakan pada hari Kamis, 11 Oktober 2018 M, bertepatan dengan tanggal 2 Shafar 1440 H, dinyatakan telah dapat diterima sebagai salah satu syarat untuk memperoleh gelar Sarjana Agama (S.Ag) pada Jurusan Ilmu Hadis Program Khusus (dengan beberapa perbaikan).

Samata, 22 Oktober 2018 H
13 Shafar 1440 H

DEWAN PENGUJI

Ketua	: Prof. Dr. H. Muh. Natsir, M.A.	(.....)
Sekretaris	: Dr. Marhany Malik, M.Hum.	(.....)
Munaqisy I	: Dr. Tasmin, M.Ag.	(.....)
Munaqisy II	: Dr. Marhany Malik, M.Hum.	(.....)
Pembimbing I	: Dr. H. Mahmuddin, M.Ag.	(.....)
Pembimbing II	: Dr. H. A. Darussalam, M.Ag.	(.....)

Disahkan oleh:

Dekan Fakultas Ushuluddin, Filsafat dan Politik UIN Alauddin Makassar.



Prof. Dr. H. Muh. Natsir, M.A.

NIP: 19590704 198903 1 003

KATA PENGANTAR

بِسْمِ اللَّهِ الرَّحْمَنِ الرَّحِيمِ

Segala puji hanya milik Allah swt., Tuhan seluruh alam yang telah menciptakan segala makhluk di muka bumi, Maha Pemilik Segala Ilmu. Syukur tiada henti terlafazkan untuk-Nya yang telah melimpahkan segala rahmat, mencurahkan kasih sayang serta karunia yang berlimpah berupa kesehatan, kesempatan, dan waktu yang luang sehingga peneliti bisa menyelesaikan skripsi ini.

Untaian salam semoga tetap tercurah kepada Nabi Muhammad saw. yang telah memperjuangkan panji-panji ke islaman, membuka tabir kebenaran dan menjadi panutan seluruh umat.

Peneliti menyadari banyak pihak yang telah ikut berpartisipasi secara aktif maupun pasif dalam membantu proses penyelesaian skripsi ini, oleh karena itu, penulis merasa sangat perlu menyampaikan ucapan terima kasih kepada pihak yang membantu, baik yang telah membimbing, mengarahkan, memberikan petunjuk maupun yang senantiasa memotivasi dan mendo'akan sehingga hambatan-hambatan dapat teratasi dengan baik, mereka adalah motivator terbaik bagi peneliti, yaitu Ucapan terima kasih pula yang tak terhingga kepada:

1. Kedua orang tua tercinta penulis, ayahanda H. Abd. Rahman Hasan dan Ibunda Jumatiah atas doa dan jerih payahnya dalam mengasuh dan mendidik penulis dengan sabar, penuh pengorbanan baik lahiriyah maupun batiniyah sampai saai ini. semoga Allah swt., selalu melimpahkan rahmat dan karunia-Nya kepada mereka. Amin
2. Prof. Dr. H. Musafir Pababbari, M.Si sebagai Rektor UIN Alauddin Makassar dan kepada Prof. Mardan, M.Ag, Prof. Dr. H. Lomba Sultan,

M.A, Prof. Hj Siti. Aisyah, M.A, Ph. D, Prof. Hamdan, Ph. D selaku wakil Rektor I, II ,III dan IV

3. Prof. Dr. H. Muh. Natsir, M.A sebagai Dekan Fakultas Ushuluddin, Filsafat dan Politik, Dr. Tasmin Tangngareng, M.Ag, Dr. H. Mahmuddin M.Ag, Dr. Abdullah, M.Ag selaku wakil Dekan I, II, dan III
4. Dr. Muhsin Mahfudz, M.Ag, dan Dr. Marhany Malik, M. Hum, selaku Ketua Prodi Ilmu Hadis bersama sekertarisnya.
5. Dr. H. Mahmuddin M.Ag selaku pembimbing I dan Dr. A. Darussalam, M. Ag pembimbing II, Dr. Tasmin ,M. Ag selaku penguji I dan Dr. Marhany Malik M. Hum selaku penguji II penulis yang dengan ikhlas membimbing dan memberikan arahan kepada peneliti dalam menyelesaikan skripsi sejak awal hingga akhir.
6. Para dosen di lingkungan Fakultas Ushuluddin, Filsafat dan Politik UIN Alauddin Makassar yang telah berjasa mengajar dan mendidik peneliti selama menjadi mahasiswa di UIN Alauddin Makassar.
7. Staf Akademik yang dengan sabarnya melayani peneliti untuk menyelesaikan prosedur akademik yang harus dijalani hingga ke tahap penyelesaian.
8. Bapak kepala perpustakaan UIN Alauddin Makassar beserta staf-stafnya yang telah menyediakan referensi yang dibutuhkan dalam penyelesaian skripsi.
9. Musyrif Tafsir Hadis Khusus yakni Muhammad Ismail, M.Th.I/Andi Nurul Amaliah Syarif S.Q, Abdul Ghany Mursalin., M. Th.I., Muhammad Asriady M. Th.I., Abdul Mutakabbir S.Q, M.Ag. Terkhusus kepada Dr. Abdul Gaffar, M.Th.I dan Fauziah Achmad M.Th.I selaku kedua orang tua peneliti selama menjadi mahasiswa Tafsir Hadis program Khusus

selama 1 tahun lamanya yang mengajarkan tentang banyak hal di lingkungan asrama.

10. Para kakak-kakak ,sahabat ,dan adik-adik dari prodi ilmu hadis dan ilmu al-Qur'an dan Tafsir yang selalu memberi masukan, motivasi, menghibur peneliti dalam proses penyelesaian skripsi ini,
11. Keluarga besar Student and Alumnus Departement of Tafsir hadis Khusus Makassar (SANAD), terkhusus penulis ucapkan terima kasih kepada saudara-saudara seperjuangan mahasiswa tafsir hadis khusus angkatan X (2014) yang banyak memberi masukan dan kritikan dalam skripsi ini.
12. Teman-teman KKN angkatan 58 posko 9 Desa Balangtanaya Kecamatan Polongbangkeng Utara Kabupaten Takalar atas doa dan kebersamaannya selama 45 hari.
13. Semua yang mensupport dalam pembuatan skripsi ini yang tidak sempat saya sebutkan satu persatu.

Seberapa maksimal pun peneliti menulis skripsi ini, maka tentunya tidak akan luput dari kekurangan yang dimiliki peneliti. Oleh karena itu, kritik dan saran bagi yang membaca skripsi ini, amat peneliti harapkan untuk perbaikan peneliti selanjutnya

Samata, 11 Oktober 2018
Penyusun



Mustafa Rahman
Nim: 307001140033

DAFTAR ISI

JUDUL.....	i
PERNYATAAN KEASLIAN SKRIPSI	ii
PENGESAHAN SKRIPSI	iii
KATA PENGANTAR	iii
DAFTAR ISI.....	vii
PEDOMAN TRANSLITERASI.....	viii
ABSTRAK.....	xvi

BAB I : PENDAHULUAN

A. Latar Belakang	1
B. Rumusan Masalah	6
C. Defnisi Operasional.....	6
D. Kajian Pustaka.....	10
E. Kerangka Teoritis.....	12
F. Tujuan dan Manfaat Penelitian	14

BAB II : LANDASAN TEORI

A. Gambaran Umum Tentang Nafkah.....	15
1. Definisi Nafkah	15
2. Macam-Macam Nafkah.....	16
3. Syarat Nafkah.....	21
4. Kontektualisasi Hadis Memberi Nafkah.....	22
a. Jangan Berlaku Kikir	22
b. Kapan Istri Tidak Berhak Mendapat Nafkah.....	24
c. Jika Suami Mengalami Kesulitan	25
5. Hukum Memberi Nafkah.....	26
B. Gambaran Umum Tentang Jamaah Tabligh.....	26

1. Sejarah dan Asal Usul Gerakan Dakwah Jamaah Tabligh.....	26
2. Pemikiran dan Metode Jamaah Tabligh.....	31
BAB III : METODOLOGI PENELITIAN	
A. Jenis dan Lokasi Penelitian	38
B. Pendekatan Penelitian	39
C. Sumber Data.....	40
D. Instrumen Penelitian dan Metode Pengumpulan Data	42
E. Teknik Interpretasi.....	46
F. Teknik Pengolahan dan Analisis Data	46
BAB IV : HASIL PENELITIAN	
A. Gambaran Umum Lokasi Penelian.....	50
B. Pandangan Jamaah Tabligh Terhadap Nafkah dan Pandangan Istri-istri Terhadap Nafkah yang Diberikan oleh Suaminya	61
C. Pandangan Masyarakat di Lingkungan Kalli-kalli Kel. Adatongeng Kab. Maros Terhadap Jamaah Tabligh Mengenai Pemberian Nafkah	62
D. Bentuk Pengaplikasian Hadis Nafkah dalam Pandangan Jamaah Tabligh di Lingkungan Kalli-kalli Kel. Adatongeng Kab.Maros ...	63
BAB V : PENUTUP	
A. Kesimpulan.....	69
B. Implikasi penelitian.....	70
DAFTAR PUSTAKA.....	71
LAMPIRAN	

PEDOMAN TRANSLITERASI

A. Transliterasi Arab-Latin

Daftar huruf bahasa Arab dan transliterasinya ke dalam huruf latin dapat dilihat pada tabel berikut:

1. Konsonan

Huruf Arab	Nama	Huruf Latin	Nama
ا	Alif	tidak dilambangkan	tidak dilambangkan
ب	Ba	B	Be
ت	Ta	T	Te
ث	Tsa	ṡ	es (dengan titik di atas)
ج	Jim	J	Je
ح	ḥa	ḥ	ha (dengan titik di bawah)
خ	Kha	Kh	ka dan ha
د	Dal	D	De
ذ	ḏal	ḏ	zet (dengan titik di atas)
ر	Ra	R	Er
ز	Zai	Z	Zet
س	Sin	S	Es
ش	Syin	Sy	es dan ye
ص	ṣad	ṣ	es (dengan titik di bawah)
ض	ḏad	ḏ	de (dengan titik di bawah)
ط	ṭa	ṭ	te (dengan titik di bawah)
ظ	ẓa	ẓ	zet (dengan titik di bawah)
ع	‘ain	‘	apostrof terbalik
غ	Gain	G	Ge
ف	Fa	F	Ef
ق	Qaf	Q	Qi
ك	Kaf	K	Ka
ل	Lam	L	El
م	Mim	M	Em
ن	Nun	N	En
و	Wau	W	We
هـ	Ha	H	Ha
ء	Hamzah	’	Apostrof
ي	Ya	Y	Ye

Hamzah (ء) yang terletak di awal kata mengikuti vokalnya tanpa diberi tanda apa pun. Jika ia terletak di tengah atau di akhir, maka ditulis dengan tanda (’).

2. *Vokal*

Vokal bahasa Arab, seperti vokal bahasa Indonesia, terdiri atas vokal tunggal atau monmoftong dan vokal rangkap atau diftong.

Vokal tunggal bahasa Arab yang lambangnya berupa tanda atau harakat, transliterasinya sebagai berikut:

Tanda	Nama	Huruf Latin	Nama
اَ	<i>fathah</i>	a	a
اِ	<i>kasrah</i>	i	i
اُ	<i>ḍammah</i>	u	u

Vokal rangkap bahasa Arab yang lambangnya berupa gabungan antara harakat dan huruf, transliterasinya berupa gabungan huruf, yaitu:

Tanda	Nama	Huruf Latin	Nama
اِي	<i>fathah dan yā'</i>	ai	a dan i
اُو	<i>fathah dan wau</i>	au	a dan u

Contoh:

كَيْفَ : *kaifa*

هَوْلَ : *hauḷa*

3. *Maddah*

Maddah atau vokal panjang yang lambangnya berupa harakat dan huruf, transliterasinya berupa huruf dan tanda, yaitu:

Harakat dan Huruf	Nama	Huruf dan Tanda	Nama
أ... آ...	<i>fathah</i> dan <i>alif</i> atau <i>yā'</i>	ā	a dan garis di atas
ى	<i>kasrah</i> dan <i>yā'</i>	ī	i dan garis di atas
و	<i>ḍammah</i> dan <i>wau</i>	ū	u dan garis di atas

يَمُوتُ : *yamūtu*

4. *Tā' marbūṭah*

Transliterasi untuk *tā' marbūṭah* ada dua, yaitu: *tā' marbūṭah* yang hidup atau mendapat harakat *fathah*, *kasrah*, dan *ḍammah*, transliterasinya adalah [t]. Sedangkan *tā' marbūṭah* yang mati atau mendapat harakat sukun, transliterasinya adalah [h].

Kalau pada kata yang berakhir dengan *tā' marbūṭah* diikuti oleh kata yang menggunakan kata sandang *al-* serta bacaan kedua kata itu terpisah, maka *tā' marbūṭah* itu ditransliterasikan dengan ha (h).

Contoh:

رَوْضَةُ الْأَطْفَالِ : *rauḍah al-aṭfāl*
 الْمَدِينَةُ الْفَاضِلَةُ : *al-madīnah al-fāḍilah*
 الْحِكْمَةُ : *al-ḥikmah*

5. *Syaddah (Tasydīd)*

Syaddah atau *tasydīd* yang dalam sistem tulisan Arab dilambangkan dengan sebuah tanda *tasydīd* (ّ), dalam transliterasi ini dilambangkan dengan perulangan huruf (konsonan ganda) yang diberi tanda *syaddah*.

Contoh:

رَبَّنَا : *rabbānā*
 نَجَّيْنَا : *najjainā*
 الْحَقُّ : *al-ḥaqq*
 نُعِيمٌ : *nu'ima*
 عُدُوٌّ : *'aduwwun*

Jika huruf *ى* ber-*tasydid* di akhir sebuah kata dan didahului oleh huruf

kasrah (ـِ), maka ia ditransliterasi seperti huruf *maddah* menjadi *ī*.

Contoh:

عَلِيٌّ : ‘Alī (bukan ‘Aliyy atau ‘Aly)

عَرَبِيٌّ : ‘Arabī (bukan ‘Arabiyy atau ‘Araby)

6. *Kata Sandang*

Kata sandang dalam sistem tulisan Arab dilambangkan dengan huruf ال (*alif lam ma‘arifah*). Dalam pedoman transliterasi ini, kata sandang ditransliterasi seperti biasa, al-, baik ketika ia diikuti oleh huruf *syamsiyah* maupun huruf *qamariyah*. Kata sandang tidak mengikuti bunyi huruf langsung yang mengikutinya. Kata sandang ditulis terpisah dari kata yang mengikutinya dan dihubungkan dengan garis mendatar (-).

Contoh:

السَّمْسُ : *al-syamsu* (bukan *asy-syamsu*)

الزَّلْزَلَةُ : *al-zalزالah* (*az-zalزالah*)

الفَلْسَفَةُ : *al-falsafah*

الْبِلَادُ : *al-bilādu*

7. *Hamzah*

Aturan transliterasi huruf hamzah menjadi apostrof (‘) hanya berlaku bagi hamzah yang terletak di tengah dan akhir kata. Bila hamzah terletak di awal kata, ia tidak dilambangkan, karena dalam tulisan Arab ia berupa alif.

Contoh:

تَأْمُرُونَ : *ta’murūna*

النَّوْعُ : *al-nau‘*

شَيْءٌ : *syai’un*

أُمِرْتُ : *umirtu*

8. *Penulisan Kata Arab yang Lazim Digunakan dalam Bahasa Indonesia*

Kata, istilah atau kalimat Arab yang ditransliterasi adalah kata, istilah atau kalimat yang belum dibakukan dalam bahasa Indonesia. Kata, istilah atau

kalimat yang sudah lazim dan menjadi bagian dari perbendaharaan bahasa Indonesia, atau sering ditulis dalam tulisan bahasa Indonesia, atau lazim digunakan dalam dunia akademik tertentu, tidak lagi ditulis menurut cara transliterasi di atas. Misalnya, kata al-Qur'an (dari *al-Qur'ān*), alhamdulillah, dan munaqasyah. Namun, bila kata-kata tersebut menjadi bagian dari satu rangkaian teks Arab, maka harus ditransliterasi secara utuh. Contoh:

Ṭabaqāt al-Fuqahā'

Wafāyāh al-A'yān

9. *Lafz al-Jalālah* (الله)

Kata "Allah" yang didahului partikel seperti huruf *jarr* dan huruf lainnya atau berkedudukan sebagai *muḍāf ilaih* (frasa nominal), ditransliterasi tanpa huruf hamzah.

Contoh:

بِاللهِ billāh *دِينُ اللهِ dīnullāh*

Adapun *tā' marbūṭah* di akhir kata yang disandarkan kepada *lafz al-jalālah*, ditransliterasi dengan huruf [t]. Contoh:

هُمْ فِي رَحْمَةِ اللهِ hum fī raḥmatillāh

10. *Huruf Kapital*

Walau sistem tulisan Arab tidak mengenal huruf kapital (*All Caps*), dalam transliterasinya huruf-huruf tersebut dikenai ketentuan tentang penggunaan huruf kapital berdasarkan pedoman ejaan Bahasa Indonesia yang berlaku (EYD). Huruf kapital, misalnya, digunakan untuk menuliskan huruf awal nama diri (orang, tempat, bulan) dan huruf pertama pada permulaan kalimat. Bila nama diri didahului oleh kata sandang (al-), maka yang ditulis dengan huruf kapital tetap huruf awal nama diri tersebut, bukan huruf awal kata sandangnya. Jika terletak pada awal kalimat, maka huruf A dari kata sandang tersebut menggunakan huruf

kapital (Al-). Ketentuan yang sama juga berlaku untuk huruf awal dari judul referensi yang didahului oleh kata sandang al-, baik ketika ia ditulis dalam teks maupun dalam catatan rujukan (CK, DP, CDK, dan DR). Contoh:

Inna awwala baitin wuḍi‘a linnāsi lallaẓī bi Bakkata mubārakan

Syahru Ramaḍān al-laẓī unzila fīh al-Qur‘ān

Naṣīr al-Dīn al-Ṭūsī

Abū Naṣr al-Farābī

Al-Gazālī

Al-Munqiz min al-Ḍalāl

Jika nama resmi seseorang menggunakan kata Ibnu (anak dari) dan Abū (bapak dari) sebagai nama kedua terakhirnya, maka kedua nama terakhir itu harus disebutkan sebagai nama akhir dalam daftar pustaka atau daftar referensi.

Contoh:

‘Alī bin ‘Umar al-Dār QuṭnīAbū Al-Ḥasan, ditulis menjadi: Abū Al-Ḥasan, ‘Alī bin ‘Umar al-Dār Quṭnī.(bukan:Al-Ḥasan, ‘Alī bin ‘Umar al-Dār QuṭnīAbū)

Naṣr Ḥāmid Abū Zaīd, ditulis menjadi: Abū Zaīd, Naṣr Ḥāmid (bukan: Zaīd, Naṣr Ḥāmid Abū)

B. Daftar Singkatan

Beberapa singkatan yang dibakukan adalah:

saw. = *ṣallallāhu ‘alaihi wa sallam*

a.s. = *‘alaihi al-salām*

Cet. = Cetak

t.p. = Tanpa penerbit

t.t. = Tanpa tempat

t.th. = Tanpa tahun

t.d	= Tanpa data
H	= Hijriah
M	= Masehi
SM	= Sebelum Masehi
QS. .../...: 4	= QS. al-Baqarah/2: 4 atau QS. Āli ‘Imrān/3: 4
h.	= Halaman

ABSTRAK

Nama : Mustafa Rahman
NIM : 30700114033
Judul : Nafkah dalam Pandangan Jamaah Tabligh (Kajian Living Sunnah Pada Lingkungan Kalli-Kalli Maros)

Pokok masalah penelitian ini adalah bagaimana bentuk penafkahan *jamaah tabligh* itu ketika ia berangkat *khurūj* mulai 3 hari, 40 hari, 4 bulan dan 1 tahun. Pokok masalah tersebut selanjutnya dirinci ke dalam beberapa sub permasalahan, yaitu: (1) bagaimana petunjuk hadis Nabi saw. dalam pemberian nafkah?, (2) bagaimana pandangan *Jamaah Tabligh* tentang memberi nafkah pada lingkungan Kalli-Kalli Maros?, (3) bagaimana bentuk aplikasi pemberian Nafkah dalam pandangan *Jamaah Tabligh* lingkungan Kall-kalli Maros? Tujuan penelitian ini yaitu untuk mengetahui: (1) petunjuk hadis Nabi saw. dalam pemberian Nafkah (2) pandangan *Jamaah Tabligh* tentang memberi nafkah pada lingkungan Kalli-Kalli Maros (3) bentuk aplikasi pemberian Nafkah dalam pandangan *Jamaah Tabligh* Lingkungan Kalli-kalli Maros.

Jenis penelitian ini tergolong penelitian lapangan dengan menggunakan pendekatan ilmu hadis, sosiologis, dan pendekatan budaya. Adapun sumber data penelitian ini adalah beberapa *jamaah tabligh*, istri dari *jamaah tabligh*, tokoh masyarakat, tokoh agama. Metode pengumpulan data yang digunakan adalah observasi, wawancara, dokumentasi dan penelusuran referensi/studi pustaka. Teknik pengolahan dan analisis data yaitu: display data, reduksi data, penyajian data dan penarikan kesimpulan/verifikasi.

Hasil penelitian menunjukkan bahwa: (1) petunjuk hadis memberi nafkah ialah bahwa ketika abu bakar ash-shiddiq diangkat menjadi khalifah ia berkata: kaum ku telah mengetahui bahwa pekerjaanku mencari nafkah tidak akan melemahkan urusanku terhadap keluargaku, sementara aku juga disibukkan dengan kaum muslimin. Jadi, abu bakar akan makan dari harta yang dia usahakan sementara dia juga mengurus kaum muslimin. (2) pandangan *jamaah tabligh* terhadap nafkah yaitu kebutuhan keluarga lahir dan batin. Nafkah lahir yaitu berupa pakaian, makanan, dan tempat tinggal, dan nafkah batin ialah kasih sayang, perhatian, kebahagiaan dan menggauli istri hingga kebutuhan akan seksual terpenuhi. (3) pada dasarnya *jamaah tabligh* tidak memahami hadis tentang memberi nafkah, namun dalam prakteknya mereka telah mengaplikasikan hadis tersebut.

BAB I

PENDAHULUAN

A. Latar Belakang

Hadis adalah sumber utama setelah al-Qur'an. Allah memberikan amanah kepada umat terdahulu untuk menjaga al-Qur'an dan hadis Nabi. Mereka-mereka adalah orang-orang jujur, amanah, dan memegang janji. Sebagian di antara mereka mencurahkan perhatiannya terhadap al-Qur'an dan ilmunya, mereka adalah para mufassir. Sebagian lagi memprioritaskan perhatiannya untuk menjaga hadis Nabi dan ilmunya, mereka adalah para ahli hadis.

Para sahabat, *tabi'in* dan *tabiut tabi'in* juga sangat perhatian untuk menjaga hadis-hadis Nabi dan periwayatannya dari generasi ke generasi, mereka mempunyai pengaruh yang besar terhadap agama.¹ Periwiyatan hadis pada masa Rasulullah saw. belum terlalu berkembang, karena ditakutkan bercampur dengan al-Qur'an.² Pada zaman Khulafaur Rasyidin para khalifah juga meriwayatkan hadis, yaitu Abu Bakar al-Siddiqy, Umar bin Khattab, Usman bin Affan dan 'Ali bin Abi Thalib.

Dalam mencari sebuah hadis dibutuhkan adab-adab seperti, ikhlas karena Allah swt., bersungguh-sungguh dalam mengambil hadis dari ulama, mengamalkan ilmunya, memuliakan dan menghormati guru, memberikan ilmu yang di kusainya kepada sesama rekan pencari hadis, memakai metodologi yang berlaku dalam pencarian hadis, dan memperhatikan *mushthalah hadis*.³

¹Syaikh Manna Al-Qaththan, *Mabāhisi fī 'Ulūm al-Hadīs*, terj. Mifdhol Abdurrahman, *Pengantar Studi Ilmu Hadis* (Cet. IV; Jakarta: Pustaka al-Kautsar, 2009), h. 19.

²Abdul Majid Khon, *Ulumul Hadis* (Cet. IV; Jakarta: Amzah, 2010), h. 44.

³Nuruddin 'Itr, *'Ulumul Hadis* (Cet. II; Bandung: PT. Remaja Rosdakarya, 2012), h. 180-186.

Hadis Rasulullah saw. mencakup hal-hal yang menyangkut kehidupan manusia secara universal. Manusia adalah makhluk Allah swt. yang memiliki potensi kemakhlukan yang paling bagus, mulia, pandai dan cerdas. Mereka mendapatkan kepercayaan untuk menjalankan dan mengembangkan titah-titah amanat-Nya dan kewajibannya. Misalnya suami memberi nafkah kepada istri dan keluarganya, agar memperoleh kasih sayang-Nya secara sempurna.⁴ Salah satu contoh hadis nabi tentang memberi nafkah yaitu:

دَثْنًا اسْمَاعِيلُ بْنُ عَبْدِ قَالَ دَثْنِي نُونٌ وَهَبِي عَنْ يَسْعَانَ بْنِ شَهَابٍ قَالَ
 دَثْنِي عُرْوَةُ بْنُ الزَّيْبِرِ نَاسِيَةَ رَضِي عَنْهَا قَالَتْ لَمَّا لَقِيَ الْكَرِيمُ الصِّدِّيقُ
 قَالَ لَقَدْ لِمَ قَوْمٍ نَحْرَفِي لَمْ كُنْ تَعْجِزُ عَنْ مَوْنَةِ هَلِي وَشُغْلِي بِمَرِّ الْمُسْلِمِينَ
 سَفَـ يَكُلُّ لِي بِي كَرِّ مِنْ هَذَا الْمَالِ وَيَحْتَرِفُ لِمُسْلِمِينَ فِيهِ⁵ (رواه الاري)

Artinya:

Telah menceritakan kepada kami Isma'il bin 'Abdullah berkata, telah menceritakan kepada saya Ibnu Wahab dari Yunus dari Ibnu Syihab berkata, telah menceritakan kepada saya 'Urwah bin Az Zubair bahwa 'Aisyah Radliallahu 'anha berkata: Ketika Abu Bakar Sh-Shiddiq diangkat menjadi khalifah ia berkata: "Kaumku telah mengetahui bahwa pekerjaanku mencari nafkah tidak akan melemahkan urusanku terhadap keluargaku, sementara aku juga disibukkan dengan urusan kaum muslimin. Maka keluarga Abu Bakar akan makan dari harta yang aku usahakan ini sedangkan dia juga bersungguh bekerja untuk urusan Kaum Muslimin.

Manusia diciptakan oleh Allah setidaknya memiliki dua tugas dan tanggung jawab besar. Pertama, sebagai seorang hamba ('*abdullāh*)⁶ yang berkewajiban untuk memperbanyak ibadah kepada-Nya sebagai bentuk

⁴Rachmat Ramadhana al-Banjari, *Prophetic Leadership* (Yogyakarta: DIVA Press, 2008), h. 21.

⁵Muhammad bin Ismā'il Abū Abdillāh al-Bukhārī al-Ja'fī, *al-Jāmi' al-Musnad al-Shahīh al-Mukhtaṣir min Rasūlillāhi saw. wasananhu wasyyāmuhu*. Juz IX.(Dār Ṭawqīd an-Najāti,1422 H.t.tp).h.57

⁶Kementerian Agama RI, *al-Qur'an dan Terjemahan*, QS. Al-Zāriyāt/51: 56. h.524

tanggungjawab *'ubudiyah* kepada Tuhan yang telah menciptakannya.⁷ Kedua, sebagai *khalīfatullāh* yang memiliki jabatan ilahiyah sebagai pengganti Allah swt. dalam mengurus seluruh alam.⁸ Memperbanyak ibadah yaitu shalat, puasa, zakat, haji, serta masih banyak lagi ibadah lainnya contoh nikah. Nikah adalah perjanjian antara laki-laki dan perempuan untuk bersuami istri dengan resmi yang sesuai dalam ajaran agama, budaya dan sosial⁹ sebagaimana firman Allah yang artinya, “Dan nikahkanlah orang-orang yang masih membujang¹⁰ di antara kamu, dan juga orang-orang yang layak (menikah)¹¹ dari hamba-hamba sahayamu yang laki-laki dan perempuan. Jika mereka miskin, Allah akan memberikan kemampuan kepada mereka dengan karunia-Nya.¹² Dan Allah Maha luas (pemberian-Nya) lagi Maha (Mengetahui¹³)”.¹⁴

⁷Ibadah yang dilakukan oleh seorang hamba kepada Tuhannya, bukanlah semata-mata sebagai wujud penghambaan diri kepada-Nya, tetapi juga sebagai bentuk terima kasih dan rasa syukur atas segala nikmat yang telah Tuhan berikan kepadanya. H. Abdurrahman Ambo Dalle, *al-Qaul al-Sādiq fī Ma'rifah al-Khāliq* (t.d.), h. 1.

⁸Kementerian Agama RI, *al-Qur'an dan Terjemahan*, QS Al-Baqarah/2: 30.h.7

⁹Dendy Sugono, *Kamus Bahasa Indonesia*.(Pusat Bahasa Departemen Pendidikan Nasional ,Jakarta :2008) h.1074

¹⁰Maksudnya, hendaklah laki-laki yang belum menikah atau tidak beristri atau wanita-wanita yang tidak bersuami, dibantu agar mereka dapat menikah.

¹¹Lafaz *shalih* di ayat tersebut bisa diartikan yang baik agamanya, dan bisa juga diartikan yang layak. Jika diartikan yang baik agamanya, maka berarti majikan diperintahkan menikahkan hamba sahaya yang saleh laki-laki maupun perempuan sebagai balasan terhadap kesalahannya, dan lagi karena orang yang tidak saleh karena berzina dilarang menikahnya, sehingga maknanya menguatkan apa yang disebutkan di awal surah, yaitu menikahi laki-laki pezina dan perempuan pezina diharamkan sampai ia bertobat. Bisa juga diartikan dengan yang layak menikah lagi butuh kepadanya dari kalangan hamba sahaya laki-laki dan perempuan. Makna ini diperkuat oleh keterangan bahwa sayyid (majikan) tidak diperintahkan menikahkan budaknya sebelum ia butuh menikah. Kedua makna ini tidaklah begitu jauh, wallahu a'lam.

¹²Oleh karena itu, anggapan bahwa apabila menikah seseorang dapat menjadi miskin karena banyak tanggungan tidaklah benar. Dalam ayat ini terdapat anjuran menikah dan janji Allah akan memberikan kecukupan kepada mereka yang menikah untuk menjaga dirinya.

¹³Dia mengetahui siapa yang berhak mendapat karunia agama maupun dunia atau salah satunya dan siapa yang tidak, sehingga Dia berikan masing-masingnya sesuai ilmu-Nya dan hikmah-Nya.

¹⁴Kementerian Agama RI, *al-Qur'an dan Terjemahan*, QS An-Nūr/24:32. h. 355

Ulama mazhab Syafi'i mendefinisikannya dengan “akad yang mengandung kebolehan melakukan hubungan suami istri dengan lafal nikah/kawin atau yang semakna dengan itu“. Sedangkan ulama mazhab hanafi mendefenisikannya dengan “akad yang memfaedahkan halalnya melakukan hubungan suami istri antara seorang lelaki dan seorang wanita selama tidak ada halangan syara’¹⁵.

Suami, istri dan anak dalam keluarga mempunyai hak dan kewajiban masing masing, hak suami yaitu ketaatan istri kepada suami dalam melaksanakan urusan rumah tangga termasuk di dalamnya memelihara dalam mendidik anak, selama suami menjalankan ketentuan-ketentuan Allah yang berhubungan dengan kehidupan suami-istri.¹⁶ Hak istri yaitu hak mengenai harta yaitu mahar atau maskawin dan nafkah , hak mendapatkan perlakuan yang baik dari suami.¹⁷ Hak anak dalam ruang lingkup keluarga yaitu mendapatkan sebuah kasih sayang terhadap kedua orang tuanya, mendapatkan uang saku jika ia berangkat ke sekolah, menikmati fasilitas rumah, mengajukan pendapat, mendapatkan fasilitas kehidupan.¹⁸ Adapun kewajiban suami, istri, dan anak. kewajiban suami yaitu menafkahnya, memperlakukan istri dengan baik, mengajarnya hal-hal yang dibutuhkan terkait dengan masalah agama. Kewajiban istri yaitu mempersiapkan dan mengurus kebutuhan-kebutuhan rumah tangga dan mengelola dengan baik nafkah yang diberikan oleh suami. Adapun kewajiban anak yaitu menaati tata

¹⁵Agustina Nurhayati, *Pernikahan dalam perspektif al-Qur'an*, jurnal ASAS Vol.3. No.1, januari 2011.h.100

¹⁶Muhammad Fathinnuddin, “*Aplikasi Kewajiban Suami Terhadap Isteri Di Kalangan Jamaah Tabligh (Tinjauan Atas Penerapan Hak Dan Kewajiban Suami Isteri)* skripsi ,uin syarif hidayatullah , jakarta,2014/1436 H. h. 21

¹⁷Muhammad Fathinnuddin, *Aplikasi Kewajiban Suami Terhadap Isteri Di Kalangan Jamaah Tabligh (Tinjauan Atas Penerapan Hak Dan Kewajiban Suami Isteri)*.h. 19

¹⁸KAE.Smart, “*hak dan kewajiban di lingkungan*” (<http://taskjurais.blogspot.co.id/2017/02/hak-dan-kewajiban-di-lingkungan.html>) diakses pada tanggal 3 Maret 2018).

tertib, menghormati orang tua, mendengarkan nasihat orang tua, membantu orang tua, patuh pada aturan yang dibuat orang tua.¹⁹

Masalah yang banyak diperdebatkan tentang jamaah tabligh di kalangan masyarakat luas adalah bagaimana cara penafkahan jamaah tabligh itu? dia sering mengadakan keluar dijalan Allah (*khuruj*) mulai dari 3 hari, 40 hari, 4 bulan. Oleh karena itu penulis ingin mengetahui bagaimana cara jamaah tabligh menafkahkan istri dan anak-anaknya.

Sekilas tentang pemberian nafkah dalam pandangan jamaah tabligh, yang di mana jika ia ingin *khuruj* dia memberikan nafkah memenuhi kebutuhan hidup setiap hari untuk istri dan anaknya sebelum ia menjalankan *khuruj* di luar selama 4 bulan lamanya, jika ia tidak memberi nafkah terhadap istri dan anak-anaknya, maka anak dan istri akan tidak terurus, maka jamaah tabligh yang lainnya berinisiatif untuk mengumpulkan dana untuk diberikan kepada temannya sehingga sumbangan tersebut dapat mengurangi beban istri jamaah tabligh yang ditinggalkan oleh suaminya ketika melaksanakan *khuruj*.

Berdasarkan fenomena tersebut, maka penulis merasa termotivasi dan ingin mengkaji lebih dalam, tentunya agar dapat memahami masyarakat tentang pemberian nafkah dalam pandangan Jamaah Tabligh di lingkungan Kalli-kalli. Dengan demikian, penelitian ini menjadi signifikan untuk dilakukan pendalaman yang berkaitan dengan memberi nafkah dalam pandangan Jamaah Tabligh Lingkungan Kalli-kalli Kecamatan Turikale Kabupaten Maros (Suatu Kajian *Living Hadis*)²⁰ agar peneliti bisa menyadarkan masyarakat beginilah cara penafkahan jamaah tabligh ketika ingin melaksanakan *khuruj*. dan menanggapi berbagai celaan yang ditujukan kepada jamaah tabligh yang berkaitan tentang

¹⁹KAE.Smart, "*Hak dan Kewajiban di Lingkungan*".diakses 3 Maret 2018

²⁰M. Mansur, dkk.,*Metodologi Penelitian Living Quran dan Hadis* (Cet. I;Yogyakarta: Teras, 2007), h. 116.

nafkah lalu diintegrasikan dengan pemahaman agama islam dan lain-lain. Agar masyarakat tidak memandang Jamaah Tabligh dari segi *Khuruj*.

B. Rumusan Masalah

Berdasarkan latar belakang di atas, maka penulis merumuskan sub masalah yaitu:

1. Bagaimana Petunjuk hadis Nabi saw. dalam pemberian nafkah ?
2. Bagaimana pandangan Jamaah Tabligh tentang memberi nafkah di Lingkungan Kalli-Kalli Maros?
3. Bagaimana bentuk aplikasi pemberian Nafkah dalam pandangan Jamaah Tabligh Lingkungan Kalli-Kalli Maros?

C. Defenisi Operasional dan Ruang Lingkup Penelitian

1. Defenisi operasional

Menyadari luasnya cakupan pembahasan dan penelitian hadis tentang berbagai disiplin ilmu, sehingga untuk menghindari kekeliruan dan kesalahan dalam memahami skripsi ini, maka penulis menganggap perlu untuk menguraikan pengertian dari judul skripsi yang memelopori penelitian penulis. Adapun judul skripsi ini adalah Nafkah dalam pandangan Jamaah Tabligh (Kajian Living Sunnah pada Lingkungan Kalli-Kalli Maros.

- a. Nafkah

Dalam Kamus Besar Bahasa Indonesia nafkah ialah yang pertama diartikan belanja untuk hidup; (uang) pendapatan; belanja yg diberikan kepada istri; yang kedua rezeki; bekal hidup sehari-hari.²¹ Dalam Islam seorang suami

²¹Dendy Sugono,dkk. *Kamus Bahasa Indonesia*, h. 1062

memberi nafkah kepada keluarga dipahami memiliki dua aspek yaitu *lahiriyah* dan *batiniyah*. *Lahiriyah* yang dimaksud pemberian suami kepada keluarga dalam bentuk sandang, pangan, dan papan. Sedangkan aspek *batiniyah* dimaksudkan pemberian suami kepada istri dalam bentuk kebahagiaan dan menggauli istri hingga kebutuhannya akan seksual terpenuhi. Menggauli istri dengan cara yang benar dan sampai pada hajatnya sangat mempengaruhi keharmonisan hubungan keluarga.

b. Jamaah Tabligh

Secara etimologis kata jamaah itu berasal dari bahasa Arab yaitu *Jami'iyah*, yang bermakna perkumpulan atau himpunan, maka jamak dari *jamaah*, *yajma'u*, *jam'atan* yang bermakna perkumpulan atau rapat.²² Sedangkan arti *Jamaah* menurut orang yang kerja tabligh adalah kumpulan orang beriman yang memiliki satu kerja, satu hati, dan satu fikir.

Demikian juga halnya pengertian tabligh yang berasal dari bahasa Arab, yaitu dari kata *ballaqa-yuballiqhu-tablighan* yang berarti penyampaian. Secara istilah, tabligh berarti penyampaian ajaran-ajaran Islam yang diterima dari Allah swt. kepada umat manusia untuk dijadikan pedoman dan dilaksanakan untuk mencapai keselamatan dunia dan akhirat.²³

Berdasarkan pengertian tersebut, maka Jamaah Tabligh yang di maksud dalam penelitian ini adalah sebuah kelompok/jamaah Islamiyah yang mengedepankan kerja Tabligh (penyampaian) dengan metode dakwah yang dikenal dengan *Khuruj Fi Sabilillah*.

²²Abd. Rasyid Masri, *Perubahan Sosial: Efektifitas Komunikasi dan Dakwah* (Cet. I;Makassar: Alauddin University Press, 2012), h. 123.

²³ Abd. Rasyid Masri, *Perubahan Sosial: Efektifitas Komunikasi dan Dakwah* .h.123

c. *Living sunnah*

Living sunnah merupakan istilah baru bagi dunia hadis. Secara harfiah, *living* yang berasal dari bahasa Inggris berarti hidup. Dengan demikian, *living sunnah* secara harfiah dapat diartikan sunnah yang hidup. Berbicara tentang *living sunnah*, maka tiga hal yang perlu diketahui terlebih dahulu, yaitu: 1) *Tekstual*: pemahaman terhadap matan hadis berdasarkan teksnya semata, 2) *Intertekstual* : pemahaman terhadap matan hadis dengan memperhatikan hadis lain atau ayat-ayat al-Qur'an yang terkait. 3) *Kontekstual*: pemahaman terhadap matan hadis dengan memperhatikan *sabab al-wurud* atau konteks masa Nabi saw, pelaku sejarah dan peristiwanya dengan memperhatikan konteks kekinian.²⁴

Fazlul Rahman memberikan pemaknaan tentang *living sunnah* dengan terlebih dahulu memaparkan pengertian sunnah. Dia mengutarakan bahwa sunnah memiliki dua arti yang saling berhubungan erat. *Pertama*, sunnah bermakna perilaku Nabi saw. dan karenanya ia memperoleh sifat normatif. *Kedua*, sepanjang tradisi (perilaku Nabi saw.) tersebut berlanjut secara diam-diam dan non verbal, maka sunnah juga diterapkan pada kandungan aktual perilaku setiap generasi sesudah Nabi saw., sepanjang perilaku tersebut dinyatakan sebagai meneladani pola perilaku Nabi saw.

Berdasarkan deskripsi tersebut, lahirlah istilah *living tradition* (sunnah yang hidup) yakni berawal dari sebuah sunnah ideal yang telah mengalami penafsiran sehingga menjadi praktik aktual kaum muslim. Oleh karenanya, kata Fazlur Rahman bahwa sunnah masyarakat muslim awal terpisah dari konsep Nabi saw. adalah salah sekali, meskipun dalam kenyataannya sebagian besar merupakan produk masyarakat muslim sendiri.²⁵

²⁴Arifuddin Ahmad, *Metode Penelitian Hadis Nabi Saw.* h. 117

²⁵Abdul Fatah Idris, *Hadis-hadis Prediktif dan Teknis: Studi Pemikiran Fazlur Rahman* (Cet. I; Semarang: Pustaka Rizki Putra, 2002), h. 17

Dengan kata lain, konsep sunnah yang ditawarkan oleh Fazlur Rahman adalah evolusi sunnah, yaitu sunnah merupakan sebuah terma perilaku (*behaviral*) yang bercorak situasional, karena dalam prakteknya tidak ada dua buah kasus yang benar-benar sama latar belakang situasionalnya secara moral, psikologis dan material, maka sunnah nabi tersebut haruslah dapat dikembangkan, diinterpretasikan dan diadaptasikan.²⁶ Hasan al-Baṣrī menyatakan bahwa pengertian “sunnah ideal” yang seperti inilah yang dijadikan landasan pemikiran kaum muslimin masa itu, dan bahwa ijthad dan ijma’ adalah pelengkap-pelengkapannya yang diperlukan, sehingga sunnah semakin dapat disempurnakan dan menjadi sunnah yang hidup dan aktual.²⁷

Dengan demikian sunnah yang hidup adalah sunnah Nabi saw. yang secara bebas ditafsirkan oleh para ulama, penguasa dan hakim sesuai dengan situasi yang mereka hadapi.²⁸

²⁶Pendekatan historis dalam “penafsiran situasional” ala Fazlur Rahman mengisyaratkan adanya beberapa langkah strategis. *Pertama*, memahami makna teks Nabi saw. kemudian memahami latar belakang situasionalnya, yakni menyangkut situasi Nabi saw. dan masyarakat pada periode nabi secara umum (*asbāb al-wurūd makro*), termasuk di sini pula sebab-sebab munculnya hadis (*asbāb al-wurūd mikro*). Di samping itu juga memahami petunjuk-petunjuk al-Qur’an yang relevan. Hal ini penting, karena Fazlur Rahman memandang kreterium penilai yang handal untuk otentisitas pemaknaan hadis adalah dua hal, yakni sejarah dan al-Qur’an. Dari langkah ini dapat dipahami dan dibedakan nilai-nilai nyata atau sasaran hukumnya (*ratio legis*) dari ketetapan legal spesifiknya, dengan demikian dapat dirumuskan prinsip idea moral dari hadis tersebut.

Langkah berikutnya adalah penumbuhan kembali hukumnya, yakni prinsip idea moral yang didapat tersebut diaplikasikan dan diadaptasikan dalam latar sosiologis dewasa ini. Inilah yang dimaksud Fazlur Rahman dengan “pencairan” hadis menjadi “sunnah yang hidup”. Dengan demikian, penafsiran situasional Fazlur Rahman ini mengkombinasikan **pendekatan historis** dengan **pendekatan sosiologis**.

²⁷Kurdi dkk, *Hermeneutika al-Qur’an dan Hadis* (Cet. I; Yogyakarta: eLSAQ Press, 2010), h. 333.

²⁸Sahiron Syamsuddin, *Metodologi Penelitian Living Qur’an dan Hadis* (Cet. I; Yogyakarta: Teras 2007), h. 93.

Bertolak dari definisi *living sunnah* yang telah dipaparkan diatas, maka peneliti bermaksud untuk mencari informasi terkait dengan praktek memberi nafkah dalam pandangan Jamaah Tabligh yang menurut mayoritas mereka merupakan perintah agama yang dilakukan sejak dulu kemudian mempertemukannya dengan hadis atau dalil normatif lainnya yang berkaitan.

2. Ruang Lingkup Penelitian

Adapun yang menjadi ruang lingkup penelitian dalam skripsi ini adalah mengkaji pemahaman masyarakat terhadap nafkah dalam pandangan Jamaah Tabligh di Lingkungan Kalli-kalli Maros. kemudian mencari titik temu antara hadis dan adat kebiasaan Jamaah Tabligh.

D. *Kajian Pustaka*

Pada dasarnya penelitian tentang Memberi Nafkah dalam pandangan Jamaah Tabligh ini telah banyak dilakukan, mengingat hal ini merupakan persoalan yang mengundang perdebatan di beberapa kalangan, sehingga banyak orang yang menuangkan pendapatnya lewat tulisan dengan beragam aspek. Misalnya tulisan tentang memberi nafkah dari segi budaya dapat dilihat pada Jurnal Komunitas “*Konsep Ekonomi Jamaah Tabligh Studi Pemikiran Maulana Muhammad Zakariya dalam kitab Fadilah al-Tijarah*,”²⁹ *Problem Praktik Khurûj Bagi Anggota Jamaah Tabligh Di Madura*,³⁰ *Memahami Teks, Melahirkan Konteks: Menelisik Interpretasi Ideologis Jamaah Tabligh*.³¹ *Hak Nafkah Isteri (Perspektif Hadis dan Kompilasi Hukum Islam)*.³²

²⁹Khusniati Rofiah , Jurnal Justitia islamika vol.12 No.2 “*Konsep ekonomi jamaah tabligh studi pemikiran maulana muhammad zakariya dalam kitab fadilah al-Tijarah*, 2015, h. 221

³⁰Faiqoh Bahjah Lailatus dan Siti Musawwamah jurnal al-Ihkam Vol.10 No.1” *Problem Praktik Khurûj Bagi Anggota Jamaah Tabligh Di Madura*”,2015,.h.145

³¹Didi Junaedi, . Journal of Qur’ân and Ḥadīth Studies – Vol. 2, No. 1 “*Memahami Teks, Melahirkan Konteks: Menelisik Interpretasi Ideologis Jamaah Tabligh*”, 2013. h 1-17

³²Hairul Hudaya, Mu’adalah Jurnal Studi Gender dan Anak Vol. 1 No. 1”*Hak Nafkah Isteri (Perspektif Hadis Dan Kompilasi Hukum Islam)*, Januari–Juni 2013, hal. 25-35

Dari segi hukum, ditemukan beberapa tulisan, di antaranya: *Tinjauan Hukum Islam Terhadap Khuruj Yang di Lakukan Suami Tanpa Kerelaan Istri (Studi Kasus di Kelurahan Wonoplumbon Kecamatan Mijen Kota Semarang)*,³³ *Aplikasi Kewajiban Suami Terhadap Istri di Kalangan Jamaah Tabligh (Tinjauan Atas Penerapan Hak Kewajiban Suami Istri)*.³⁴ *Keikutsertaan Istri dalam Pemberian Nafkah Rumah Tangga Menurut Hukum Islam*.³⁵

Skripsi yang ditulis oleh Nurdin yang berjudul *Reaksi Sosial Terhadap Pelaksanaan Khuruj Fi Sabilillah Dalam Gerakan Dakwah Jamaah Tabligh Di Kabupaten Gowa* Tulisan tersebut mengulas tentang beragam Reaksi Sosial Terhadap Pelaksanaan *Khuruj Fi Sabilillah* yang dilakukan oleh Jamaah Tabligh Di Kabupaten Gowa dengan menggunakan 3 pendekatan sosiologis, fenomenologis, psikologis. Nurdin menyimpulkan bahwa reaksi yang beragam dari masyarakat terkait masalah pelaksanaan *khuruj fi sabilillah* dalam gerakan dakwah Jamaah Tabligh. Reaksi sosial tersebut secara garis besar terbagi atas dua kelompok yaitu kelompok yang menerima dengan baik dan mendukung gerakan dakwah Jamaah Tabligh, dan disisi lain ada juga sebagian kelompok masyarakat yang menolak kehadiran pergerakan dakwah Jamaah Tabligh.³⁶

Dari berbagai literatur yang telah kami sebutkan di atas sejatinya telah memberikan informasi yang sangat rinci tentang memberi nafkah dan Jamaah

³³Rois “*Tinjauan Hukum Islam Terhadap Khuruj Yang Di Lakukan Suami Tanpa Kerelaan Istri (Studi Kasus Di Kelurahan Wonoplumbon Kecamatan Mijen Kota Semarang)*”, *Skripsi* (Semarang: Fakultas Syari’ah dan Hukum Universitas Islam Negeri Walisongo,2015).

³⁴Muhammad Fathinnuddin “*Aplikasi kewajiban suami terhadap istri dikalangan jamaah tabligh (tinjauan atas hak dan kewajiban suami istri)*”,h.1

³⁵Nasekhuddin, “*Keikutsertaan Istri Dalam Pemberian Nafkah Rumah Tangga Menurut Hukum Islam*”, *Skripsi* (Jepara: Fakultas Syari’ah dan Hukum Universitas Islam Nahdlatul Ulama, 2014).

³⁶Nurdin, *Reaksi Sosial Terhadap Pelaksanaan Khuruj Fi Sabilillah Dalam Gerakan Dakwah Jamaah Tabligh Di Kabupaten Gowa* .h.130-133

Tabligh. Namun, perbedaan mendasar yang diinginkan dalam penelitian ini adalah bagaimana pelaksanaan Nafkah dalam Pandangan Jamaah Tabligh (Kajian Living Sunnah Pada Lingkungan Kalli-Kalli Kab.Maros.) dalam tinjauan hadis Nabi saw., apakah pelaksanaannya sesuai dengan yang digambarkan oleh hadis atau tidak, Dan tentunya tidak mengabaikan pendapat ahli. Itulah sebabnya penelitian ini dikemas dalam bentuk kualitatif lapangan.

E. *Kerangka Teoretis*

Penyusunan kerangka teoritis oleh peneliti, dimulai dengan melihat fenomena kekinian yang terjadi di Lingkungan Kalli-Kalli, lalu mencari hal yang sepadan dengan pengamalan pada masa Nabi yang terkandung dalam hadis. Setelah menemukan hal yang sepadan dalam hadis, peneliti kemudian mengklasifikasikan dan memberikan batasan kajian pada nafkah jamaah tabligh dan aplikasinya dalam masyarakat Lingkungan Kalli-Kalli dengan mengambil satu landasan hadis yang sesuai dengan apa yang diamalkan masyarakat setempat. Peneliti memperhatikan kesesuaian pengamalan pada masa Nabi yang berlandaskan hadis dengan fenomena Jamaah Tabligh di Lingkungan Kalli-kalli Maros.

Berawal dari uraian di atas, kerangka teoritis penelitian ini divisualisasikan sebagai berikut: Menjelaskan secara ringkas unsur-unsurnya dulu seperti konsep nafkah pada Jamaah Tabligh Lingkungan Kalli-kalli Kecamatan Turikale Kabupaten Maros, kemudian menelaah konsep Nafkah pada hadis Nabi, selanjutnya dilakukan korelasi matan hadis tersebut dengan tradisi Nafkah dalam pandangan Jamaah Tabligh.

Berikut gambaran pembahasannya pada skema di bawah ini:

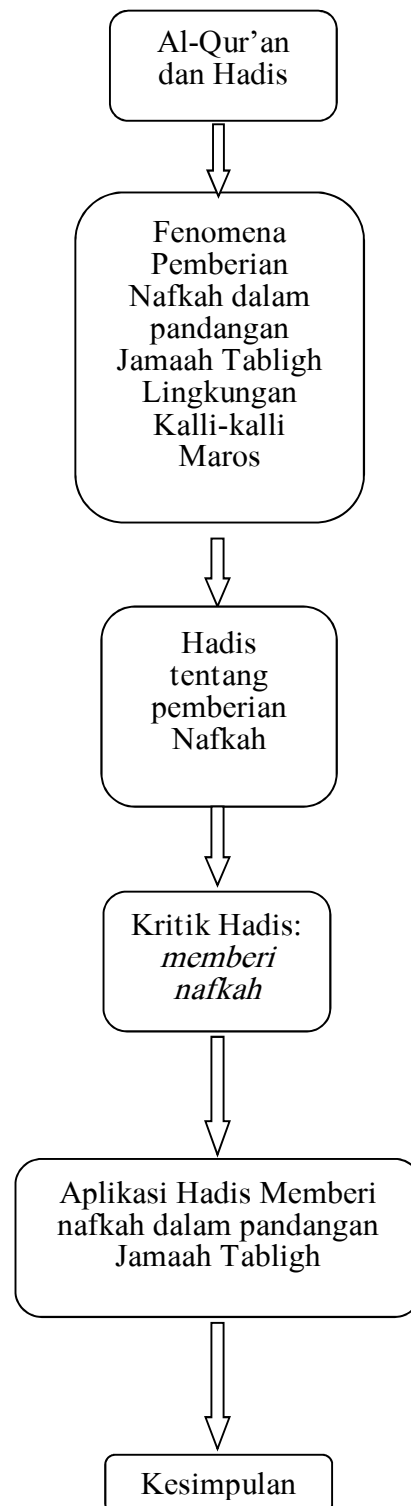

F. Tujuan dan Manfaat Penelitian

1. Tujuan penelitian

Berdasarkan uraian-uraian di atas, maka tujuan penelitian ini adalah:

- a) Untuk Mengetahui Petunjuk hadis Nabi saw. tentang memberi nafkah
- b) Untuk Mengetahui pandangan Jamaah Tabligh tentang memberi nafkah di Lingkungan Kalli-Kalli Maros
- c) Untuk Mengetahui bentuk aplikasi pemberian nafkah dalam pandangan Jamaah Tabligh Lingkungan Kalli-Kalli Maros

2. Manfaat penelitian

Penelitian mengenai Nafkah dalam pandangan Jamaah Tabliq (Kajian Living Sunnah Pada Lingkungan Kalli-Kalli Maros.) ini diharapkan dapat memberi manfaat yaitu:

a. Manfaat teoritis

- 1) Mengkaji dan membahas hal-hal yang berkaitan dengan judul skripsi ini, sedikit banyaknya akan menambah khazanah ilmu pengetahuan dalam kajian hadis dan menjadi sumbangsi bagi insan akademik, baik di masa sekarang maupun di masa yang akan datang.
- 2) Diharapkan dapat menjadi masukan bagi semua pihak, utamanya yang berkompeten dalam masalah Nafkah dalam Jamaah Tabligh dengan terbuktinya keorisinilan suatu hadis melalui tinjauan lapangan.

b. Manfaat praktis

Diharapkan dapat menjawab permasalahan seputar keorisinilan hadis tentang Nafkah dalam pandangan Jamaah Tabligh, latar belakang, tata cara pelaksanaannya di Lingkungan Kalli-Kalli Maros.

BAB II

LANDASAN TEORI

A. Gambaran Umum tentang Nafkah

1. Definisi Nafkah

Kata Nafkah berasal dari bahasa Arab **أَنْفَقَ - يُنْفِقُ - أَنْفَاقًا** yang artinya pengeluaran atau pembelanjaan.¹ Pengeluaran yang biasanya dipergunakan oleh seseorang untuk sesuatu yang baik atau dibelanjakan untuk orang-orang yang menjadi tanggung jawabnya. Menurut terminologi nafkah adalah segala bentuk pembelanjaan manusia terhadap dirinya dan keluarganya dari makanan, pakaian, dan tempat tinggal. Selain itu, juga mengandung arti semua kebutuhan dan keperluan yang berlaku menurut keadaan dan tempat, seperti makanan, pakaian, dan rumah.

Adapun pengertian nafkah menurut para ahli antara lain:

- a. Menurut Djaman Nur, Nafkah adalah sesuatu yang diberikan oleh seseorang kepada istri, kerabat dan kepada miliknya untuk memenuhi kebutuhan pokok mereka. Keperluan pokok itu adalah beberapa makanan, pakaian dan tempat tinggal.²
- b. Menurut Sayyid Sabiq, nafkah adalah segala sesuatu yang dapat memenuhi kebutuhan makanan, tempat tinggal, pembantu rumah tangga, pengobatan istri jika ia sakit dan mempunyai banyak uang/ seorang yang kaya.³

¹A.W. Munawwir, *Kamus Al-Munawwir Arab-Indonesia* (Yogyakarta: Pustaka Progresif, 1997). h. 1548.

²Djamān Nur, *Fiqh Islam (Hukum Fiqh Islam)*, (Bandung : Sinar Baru Algesido, 2010), h.421.

³Sayyid Sabiq, *Fiqh Sunnah*, Alih Bahasa Oleh Moh.Thalib.Juz VII (Bandung :PT.Al-Ma'arif, 1996)h.73.

- c. Menurut M. Shadiq, nafkah adalah pemberian seseorang baik berupa makanan, pakaian, tempat tinggal ataupun ketentraman / kesenangan (nafkah batin) kepada seseorang, disebabkan karena: perkawinan, kekeluargaan, dan pemilikan / hak milik (hamba sahaya / budak), sesuai dengan kemampuan.⁴

2. Macam-macam Nafkah

Menurut jenisnya nafkah dibagi menjadi dua jenis yaitu pertama, nafkah materil (nafkah lahir) seperti: sandang, pangan, papan, dan biaya hidup lainnya termasuk biaya pendidikan anak. Kedua, nafkah non materil (nafkah batin) seperti: hubungan intim suami istri, kasih sayang, perhatian dan lain-lain.⁵ Berikut ini penjelasan mengenai pembagian nafkah:

a. Nafkah materil

Adapun yang termasuk dalam nafkah materil antara lain :

- 1) Suami wajib memberi nafkah, kishwah dan tempat tinggal. Seorang suami diberi beban untuk memberikan nafkah kepada istrinya berupa sandang yaitu pakaian yang diperlukan oleh manusia sebagai makhluk berbudaya⁶, pangan yaitu makanan, papan adalah kebutuhan manusia untuk membuat tempat tinggal. Pada awalnya fungsi rumah hanya untuk bertahan diri. Namun lama kelamaan berubah menjadi tempat tinggal keluarga. Karena itu kebutuhan akan memperindah rumah semakin ditingkatkan⁷, dan pengobatan yang sesuai dengan lingkungan, zaman, dan kondisinya.

⁴Abdur Rahman Ghazali, *Fiqh Munakahat* , (Jakarta: Kencana, 2012)h, 165.

⁵M.Niphan Abdul Halim. *Membahagiakan Istri Sejak Malam Pertama*, (Yogyakarta: Pustaka Pelajar, 2002)h.156

⁶Wikipedia the Free Encyclopedia , [https://id.Wikipedia.org/wiki/kebutuhan_primer\(sandang\)](https://id.Wikipedia.org/wiki/kebutuhan_primer(sandang)) . diakses pada tanggal 27-2-2018.

⁷ Wikipedia.org/wiki/kebutuhan_primer(papan). diakses pada tanggal 27-2-2018.

- 2) Suami wajib memberikan biaya rumah tangga, biaya perawatan dan pengobatan bagi istri dan anak.
- 3) Biaya pendidikan anak
- 4) Biaya perawatan kesehatan

Kewajiban suami untuk menyediakan tempat tinggal, telah diatur dalam Kompilasi Hukum Islam (KHI) pasal 81 sebagai berikut:

1. Suami wajib menyediakan tempat kediaman bagi istri dan anak-anaknya atau bekas istri yang masih dalam masa iddah.
2. Tempat kediaman adalah tempat tinggal yang layak untuk istri selama dalam ikatan perkawinan atau dalam iddah talak atau iddah wafat.

Tempat kediaman disediakan untuk melindungi istri dan anak-anaknya dari gangguan pihak lain, sehingga mereka merasa aman dan dan tentram. Tempat kediaman yang berfungsi sebagai tempat penyimpanan harta kekayaan, sebagai tempat menata dan mengatur alat-alat rumah tangga.

Suami wajib melengkapi tempat kediaman sesuai dengan kemampuan serta disesuaikan dengan keadaan lingkungan tempat tinggalnya, baik berupa alat perlengkapan rumah tangga maupun sarana penunjang lainnya. Kewajiban seorang suami harus memberikan tempat tinggal (nafkah papan), memberikan makanan, dan minuman sesuai dengan kemampuannya kepada istrinya.

Terjadinya perbedaan pendapat ulama dalam hal kapankah seorang istri berhak atas nafkah dari suaminya dikarenakan ayat dan hadis tidak menjelaskan secara khusus syarat-syarat wajib nafkah istri. Oleh karena itu tidak ada ketentuan secara khusus dari Nabi Muhammad saw. mengenai hal tersebut sehingga di

kalangan ulama terdapat perbedaan pendapat dalam menetapkan syarat-syarat wajibnya seseorang istri mendapatkan nafkah.⁸

Dalam hal ini, para ulama dari kalangan Syafi'iyah, Malikiyah dan Hanabilah berpendapat bahwa kewajiban nafkah belum jatuh kepada suami hanya dengan akad nikah. Kewajiban itu dimulai berawal ketika sang istri telah menyerahkan dirinya kepada suaminya, atau ketika sang suami telah mencampurnya atau ketika sang suami menolak membawa istrinya ke rumahnya, padahal sang istri telah meminta hal itu darinya.

Sedangkan ulama hanafiah berpendapat bahwa kewajiban memberi nafkah ini bermula setelah berlangsungnya akad nikah yang sah, sekalipun sang istri belum berpindah ke rumah suaminya. Pendapat mereka ini dilandaskan bahwa kewajiban nafkah istri merupakan bentuk konsekuensi dari akad yang sah, karena dengan adanya akad yang sah maka istri sudah dianggap menjadi tawanan bagi suaminya. Dan apabila istri menolak berpindah ke rumah suaminya tanpa ada *udzur syar'i* setelah suaminya memintanya, maka ia tidak berhak mendapat nafkah dikarenakan istri telah berbuat durhaka (*nusyuz*) kepada suaminya dengan menolak permintaan suaminya tersebut.

Adapun seorang istri berhak menerima nafkah dari suaminya, apabila memenuhi syarat-syarat sebagai berikut:

- 1) Dalam ikatan perkawinan yang sah
- 2) Menyerahkan dirinya kepada suaminya
- 3) Suaminya dapat menikmati dirinya

⁸ Wahbat Al-Zuhaylī, *al-Fiqh al-Islāmī Wa Adillatuhu*, juz X (Suriah: Dār al-Fikr bi Damsyiq, 2002)h.7374.

- 4) Tidak menolak apabila untuk pindah ke tempat yang dikehendaki suaminya (kecuali apabila suaminya itu bermaksud untuk merugikan istri dengan membawa pindah atau membahayakan keselamatan diri dan hartanya.
- 5) Keduanya saling dapat menikmati.⁹

Wahbat al-Zuhayli menjelaskan mengenai syarat-syarat bagi istri yang berhak menerima nafkah dari suami.

Menurut jumbuh Ulama, suami wajib memberikan nafkah istrinya apabila:

- a) Istri menyerahkan diri kepada suaminya sekalipun belum melakukan senggama.
- b) Istri tersebut orang yang telah dewasa dalam arti telah layak melakukan hubungan senggama
- c) Perkawinan suami istri itu telah memenuhi syarat dan rukun dalam perkawinan
- d) Tidak hilang hak suami untuk menahan istri disebabkan kesibukan istri yang dibolehkan agama.¹⁰

Maliki membedakan syarat wajib nafkah istri setelah dan sebelum disenggamai. Syarat nafkah sebelum disenggamai adalah:

- 1) Mempunyai kemungkinan untuk disenggamai. Apabila suami mengajak istrinya melakukan hubungan suami istri namun istri menolak, maka istri tidak layak untuk menerima nafkah.
- 2) Istri layak untuk disenggamai. Apabila istri belum layak untuk disenggamai seperti masih kecil, maka ia berhak menerima nafkah.

⁹ Sayyid Sabiq, *Fiqh Sunnah*, h. 80

¹⁰ Wahbat Al-Zuhaylī, *al-Fiqh al-Islāmī Wa Adillatuhu*, h.7364.

- 3) Suami itu seorang laki-laki yang telah baligh. Jika suami belum baligh sehingga belum mampu melakukan hubungan suami istri secara sempurna maka ia tidak wajib membayar nafkah.
- 4) Salah seorang suami istri tidak dalam keadaan *sakaratul maut* ketika diajak senggama.

Selanjutnya syarat wajib nafkah bagi istri yang telah disenggama adalah Pertama: Suami itu mampu. Apabila suami tidak mampu maka selama ia tidak mampu maka ia tidak wajib membayar nafkah istrinya. *Kedua* : Istri tidak menghilangkan hak suami untuk menahan istri dengan alasan kesibukan istri yang dibolehkan agama.¹¹

b. Nafkah Non Materil (Nafkah batin)

Adapun kewajiban seorang suami terhadap istrinya yang bukan merupakan kebendaan adalah sebagai berikut:

- 1) Suami harus berlaku sopan kepada istri, menghormatinya, serta memperlakukannya dengan wajar sebagaimana firman Allah swt. Dalam QS. Al-Baqarah/2 : 223:

نِسَاؤُكُمْ حَرْثٌ لَّكُمْ فَأَتُوا حَرْثَكُمْ أَنَّى شِئْتُمْ وَقَدِّمُوا لِأَنفُسِكُمْ
وَاتَّقُوا اللَّهَ وَاعْلَمُوا أَنَّكُمْ مُلَاقُوهُ وَبَشِّرِ الْمُؤْمِنِينَ (223)

Terjemahan:

“Istri-istrimu adalah (seperti) tanah tempat kamu bercocok tanam, Maka datangilah tanah tempat bercocok-tanammu itu bagaimana saja kamu kehendaki. Dan kerjakanlah (amal yang baik) untuk dirimu, dan berakwalah

¹¹Syaikh Hasan Ayyub, *Fikih Keluarga* , Terj. M. Abdul Ghoffar E.M. Cet Ke-1 (Jakarta: Pustaka Al-Kaustar, 2001)h. 363.

kepada Allah swt. Dan ketahuilah bahwa kamu kelak akan menemuinya dan berilah kabar gembira orang-orang yang beriman.”¹²

- 2) Memberikan suatu perhatian penuh kepada istri
- 3) Setia kepada istri dengan cara menjaga kesucian suatu pernikahan dimana saja berada.
- 4) Berusaha mempertinggi keilmuan, ibadah, dan kecerdasan seorang istri.
- 5) Memberikan kebebasan kepada istri untuk berbuat yang tidak menyalahi hukum, serta bergaul di tengah-tengah masyarakat.
- 6) Membimbing istri sebaik-sebaiknya
- 7) Suatu hendaknya memaafkan kekurangan istri, dan suami harus melindungi istri dan memberikan semua keperluan hidup rumah tangga sesuai dengan kemampuan.¹³

3. Syarat Nafkah

Syarat-syarat istri dapat menerima nafkah dari suami adalah, pertama, telah terjadi akad yang sah antara suami dan istri. Bila akad nikah mereka masih diragukan sahnya, maka istri belum berhak menerima nafkah dari suaminya. Kedua, istri telah sanggup melaksanakan hubungan sebagai suami istri dengan suaminya. Ketiga, istri telah terikat atau telah bersedia melaksanakan hak-hak suami.

Menurut Nuriel Amiriah, syarat bagi perempuan berhak menerima nafkah meliputi lima hal, yaitu:

- a. Ikatan perkawinan yang sah.
- b. Menyerahkan dirinya kepada suaminya dan memungkinkan bersenang-senang

¹²Kementerian Agama RI, *Al-Qur'an dan Terjemahan*, QS. Al-Baqarah /2 : 223.h. 36

¹³ Slamet Abidin, *Fikih Munakahat*, (Cet.I, Bandung: Pustaka Setia, 1999),h. 171.

- c. Pindah sesuai dengan yang diinginkan suami, kecuali jika bepergian yang menyakitkan atau tidak merasa aman atas diri dan hartanya.
- d. Mereka bisa diajak bersenang-senang. jika istri masih kecil, belum dapat untuk berhubungan, menurut ulama malikiyah dan syafi'iyah berpendapat, jika suami menahan istri yang masih kecil dan tinggal bersama untuk bersenang-senang maka wajib memberi nafkah.
- e. Kedua-duanya saling dapat menikmati.¹⁴

Jika salah satu dari syarat-syarat ini tidak terpenuhi , makaia tidak wajib diberi belanja. Karena jika ikatan perkawinannya tidak sah bahkan batal, maka wajiblah suami istri tersebut diceraikan, guna mencegah timbulnya bencana yang tidak dikehendaki. Begitu pula istri yang tidak mau menyerahkan dirinya kepada suaminya, atau suami tidak dapat menikmati dirinya atau istri enggan pindah ketempat yang dikehendaki suami, maka dalam keadaan seperti ini tak ada kewajiban belanja.

4. Kontekstualisasi hadis memberi nafkah

- a. Jangan berlaku kikir

حَدَّثَنَا مُحَمَّدُ بْنُ كَثِيرٍ أَخْبَرَنَا سُفْيَانُ حَدَّثَنَا أَبُو إِسْحَقَ عَنْ وَهْبِ بْنِ جَابِرِ الْخَيْوَانِيِّ عَنْ عَبْدِ اللَّهِ بْنِ عَمْرٍو قَالَ قَالَ رَسُولُ اللَّهِ صَلَّى اللَّهُ عَلَيْهِ وَسَلَّمَ كَفَى بِالْمَرْءِ إِثْمًا أَنْ يُضَيِّعَ مَنْ يَفُوتُ (رواه ابو داود)¹⁵

Artinya :

Telah menceritakan kepada Kami Muhammad bin Katsir, telah mengabarkan kepada Kami Sufyan, telah menceritakan kepada Kami Abu

¹⁴Nuriel Amiriyyah, *Nafkah Madliyah Anak Pasca Perceraian: Studi Putusan Mahkamah Agung Republik Indonesia Nomor 608/K/AG/2003*, UIN Maulana Malik Ibrahim Malang. Jurisdictionic : Jurnal Hukum dan Syariah Vol.6 No.1 Tahun 2015. h. 5

¹⁵ Abu Abdillah bin Muhammad bin Hanbāl bin Asadi As-syaibāni, *Musnad al-Imam Ahmad bin Hanbal*, (t.tp,t.p,1421/ 2001 M).h. 36

Ishaq dari Wahb bin Jabir Al Khaiwani dari Abdullah bin 'Amr, ia berkata; Rasulullah shallallahu wa'alaihi wa sallam bersabda: "Cukuplah dosa bagi seseorang dengan ia menyia-nyiakan orang yang ia tanggung."(HR. Abu Daud)

Dalam hadis lain,

حَدَّثَنَا سَعِيدُ بْنُ مُحَمَّدٍ الْجَرْمِيُّ، حَدَّثَنَا عَبْدُ الرَّحْمَنِ بْنُ عَبْدِ الْمَلِكِ
 بْنُ أَبِي جَرِّ الْكِنَانِيِّ، عَنْ أَبِيهِ، عَنْ طَلْحَةَ بْنِ مُصَرِّفٍ، عَنْ خَيْثَمَةَ،
 قَالَ: كُنَّا جُلُوسًا مَعَ عَبْدِ اللَّهِ بْنِ عَمْرٍو، إِذْ جَاءَهُ قَهْرَمَانٌ لَهُ
 فَدَخَلَ، فَقَالَ: أَعْطَيْتَ الرَّقِيقَ قُوتَهُمْ؟ قَالَ: لَا، قَالَ: فَانْطَلِقْ
 فَأَعْطِهِمْ، قَالَ: قَالَ رَسُولُ اللَّهِ صَلَّى اللَّهُ عَلَيْهِ وَسَلَّمَ: «كَفَى
 بِالْمَرْءِ إِثْمًا أَنْ يَحْبِسَ، عَمَّنْ يَمْلِكُ قُوتَهُ» (رواه مسلم)¹⁶

Artinya:

Telah menceritakan kepada kami Sa'id bin Muhammad Al Jarmi
 Telah menceritakan kepada kami Abdurrahman bin Abdul Malik bin
 Abjar Al Kinani dari bapaknya dari Thalhah bin Musharrif dari
 Khaitsamah ia berkata; Ketika kami sedang duduk (belajar) bersama
 Abdullah bin Amr, tiba-tiba datang bendaharanya, lalu masuk dan
 Abdullah pun bertanya padanya, "Apakah kamu telah memberikan
 makan para hamba sahaya?" Sang bendahara menjawab, "Belum
 tuanku." Abdullah berkata, "Pergi, dan berilah makan mereka segera."
 Kemudian Ibnu Umar berkata; Rasulullah shallallahu 'alaihi wasallam
 bersabda: "Cukuplah seseorang itu dikatakan berdosa orang-orang
 yang menahan makan (upah dan sebagainya) orang yang menjadi
 tanggungannya."(HR.Muslim).

¹⁶ Muslim bin Hajjāj Abū al-Hasan al-Qusyairī al-Naisābūrī, *al-Musnad as-Shahīh al-Mukhtaṣir Binaqil al-Adlu an al-Adlu ila Rasulullah saw.* (Bairut: Dar Ihyā'at-Turāṣ al-A'rābī, t.t) h.692

Begitu pula perbuatan boros, ia banyak mendatangkan kemudharatan. sebagaimana Allah swt. berfirman dalam QS. Al-A'raf : 31

يَا بَنِي آدَمَ خُذُوا زِينَتَكُمْ عِنْدَ كُلِّ مَسْجِدٍ وَكُلُوا وَاشْرَبُوا وَلَا تُسْرِفُوا
إِنَّهُ لَا يُحِبُّ الْمُسْرِفِينَ

Terjemahannya:

Hendaknya engkau berbuat ekonomis, tanpa harus kikir ataupun boros. Semua itu dalam rangka mewujudkan kebahagiaan bagimu dan bagi orang-orang yang menjadi tanggunganmu.¹⁷

b. Kapan istri tidak berhak mendapatkan nafkah

Nafkah wajib bagi istri selama ia menunaikan berbagai tanggungan. Ia memenuhi batasan-batasan fitrahnya, jika ia sombong dengan fitrahnya, menyimpang dari aturan, berpaling pada jalan, melampaui suami dalam tujuan kehidupan rumah tangga maka ia tidak mendapatkan hak ini.

Atau ia meninggalkan rumahnya dengan sendirian, mempergunakan banyak waktunya di luar rumah dengan izinnya. Karena nafkah merupakan kewajiban untuk istri dengan usahannya untuk dirinya, kesepakatannya, waktunya, kesungguhannya dengan ketenangan suami dan kebahagiaannya berupa pemberian buah-buah kehidupan keluarga.

Adapun jika seorang laki-laki berkurang dalam menanggung istrinya yang tetap dan biaya hidupnya sedang ia mendapatkan dan mampu maka ia diminta untuk melaksanakan hak dan tanggungan istri.¹⁸

¹⁷ Kementerian agama RI, *Al-Qur'an dan Terjemahan*, QS. Al-A'raf : 31

¹⁸ Ali Yusuf As-Subki, *Fiqh Keluarga (Pedoman Berkeluarga dalam Islam)*, Jakarta: Amzah, 2010, hlm. 187

c. Jika suami mengalami kesulitan

دَثْنَا عُمَرُ بْنُ حَفْصِ بْنِ لَدَيْنَ بِي لَدَيْنَ عَمَّشُ لَدَيْنَ أَبُو صَالِحٍ قَالَ دَثْنِي أَبُو هُرَيْرَةَ رَضِيَ عَنْهُ قَالَ قَالَ النَّبِيُّ صَلَّى اللَّهُ عَلَيْهِ وَسَلَّمَ فَضْلُ الصَّدَقَةِ مَرَكٌ عَنِّي وَالْيَدُ الْعُلْيَا يَرُّ مِنَ الْيَدِ السُّفْلَى وَابْدَ بَمَنْ تَعُولُ تَقُولُ الْمَرْثَامَ نَ تَطْعَمَنِي لَوَامَ نَ تَطْلِقَنِي وَيَقُولُ الْعَبْدُ طَعَمَنِي سِوَا تَعْمَلَنِي وَيَقُولُ الْإِنْسُ طَعَمَنِي إِلَى مَنْ تَدْعُنِي فَقَالَ - - هُرَيْرَةَ سَمِعْتُ هَذَا مِنْ رَسُولِ اللَّهِ صَلَّى اللَّهُ عَلَيْهِ وَسَلَّمَ قَالَ لَا هَذَا مِنْ كَيْسِ بْنِ هُرَيْرَةَ

Artinya:

Telah menceritakan kepada kami Umar bin Hafsh Telah menceritakan kepada kami bapakku Telah menceritakan kepada kami Al A'masy Telah menceritakan kepada kami Abu Shalih ia berkata; Telah menceritakan kepadaku Abu Hurairah radliallahu 'anhu, ia berkata; Nabi shallallahu 'alaihi wasallam bersabda: "Sedekah yang paling utama adalah sedekah yang meninggalkan pelakunya dalam kecukupan. Tangan yang di atas adalah lebih baik daripada tangan yang dibawah. Dan mulailah dari orang yang menjadi tanggunganmu." Sebab, seorang isteri akan berkata, "Terserah, kamu memberiku makan, atau kamu menceraikanku." Dan seorang budak juga berkata, "Berilah aku makan dan silahkan engkau menyuruhku bekerja." Kemudian seorang anak juga akan berkata, "Berilah aku makan, kepada siapa lagi engkau meninggalkanku?." Mereka bertanya, "Wahai Abu Hurairah, apakah kamu mendengar hal ini dari Rasulullah shallallahu 'alaihi wasallam?" ia menjawab, "Tidak. Hal ini adalah dari Abu Hurairah".

Hadis tersebut menggambarkan tentang kewajiban hak nafkah dan penguatannya. Sebagian ulama mengambil dasar dengan ucapannya: perempuan berkata: jika engkau memberiku makan dan engkau menceraikanku. Berdasarkan hal tersebut bahwa seseorang memisahkan antara istri dan suaminya jika ia mengalami kesulitan dengan nafkah dan ia memilih berpisah dengannya.

Sebagian ulama berpendapat bahwa jika ia mengalami kesulitan mengenai nafkah, istri diperintah untuk mengambil utang dan tetap bersamanya dengan sabar.¹⁹

5. Hukum Memberi Nafkah

Hukum membayar nafkah untuk istri baik dalam bentuk pembelanjaan, pakaian adalah wajib. Kewajiban itu bukan disebabkan oleh istri membutuhkannya bagi kehidupan rumah tangga, tetapi kewajiban yang timbul dengan sendirinya tanpa melihat kepada keadaan istri. Nafkah lahir itu terbagi tiga yaitu makan dan minum, pakaian dan tempat tinggal (rumah). Makan minum dalam fikih diambil ukurannya di rumah orang tua sang istri. Mengenai tempat tinggal, suami wajib menyediakan tempat tinggal bagi istrinya di mana ada tempat untuk tidur dan tempat untuk makan tersendiri.²⁰

B. Gambaran Umum tentang Jamaah Tabligh

1. Sejarah dan Asal Usul Gerakan Dakwah Jamaah Tabligh

Jamaah Tabligh adalah merupakan jamaah yang mengembalikan ajaran Islam berdasarkan al-Qur'an dan Hadis. Jamaah Tabligh ini didirikan oleh Syeikh Maulana Muhammad Ilyas bin Syeikh Muhammad Ismail, bermazhab Hanafi (1303-1364 H) Syeikh Ilyas dilahirkan di Kandahlah sebuah desa di Saharnapur, India.²¹ Ayah nya bernama Syeikh Ismail dan ibunya bernama Shafiyah al-Hafidzah. Keluarga Maulana Muhammad Ilyas terkenal sebagai gudang ilmu agama dan memiliki sifat

¹⁹Ali Yusuf As-Subki, *Fiqh Keluarga (Pedoman Berkeluarga dalam Islam)* h. 188

²⁰Siti Fadhilatur Rohmah, *Tinjauan Hukum Istri Terhadap peranan istri sebagai tulang Punggung keluarga* . h. 40

²¹Didi Junaedi, *Memahami teks, Melahirkan Konteks : Menelisik interpretasi Ideologis Jamaah Tabligh*. Journal Of Qur'an and Hadits studies vol.2,no.1.2013.h. 3

wara' saudaranya antara lain Maulana Muhammad yang tertua, dan Maulana Muhammad Yahya. Sementara Maulana Muhammad Ilyas adalah anak ketiga dari tiga bersaudara.²²

Sebuah peristiwa yang melatar belakangi lahirnya Jamaah Tabligh ini terjadi pada tahun 1920, yaitu ketika Maulana Muhammad Ilyas melakukan perjalanan ke Mewat, ia menjumpai dan menyaksikan masyarakat Mewat, yang notabene beragama Islam, melakukan praktek penyimpangan ajaran Islam. Bentuk penyimpangan tersebut berupa pencampuradukkan antara ajaran Islam dengan adat Hindu, seperti memohon kepada dewa Brahmana untuk menentukan tanggal perkawinan mereka, mencampur adukkan hari besar Islam dengan hari besar Hindu, merayakan upacara-upacara kesucian Hindu, seperti *Janam*, *Ashtani*, *Dessehra* dan *Diwali*.²³

Bermula dari keprihatinan Maulana Muhammad Ilyas terhadap pemahaman serta praktek keagamaan masyarakat mewat inilah, kemudian ia berusaha untuk memperbaiki dan mengembalikan masyarakat mewat kepada ajaran Islam. Bentuk nyata dari usaha memperbaiki masyarakat mewat adalah dengan mendirikan jamaah “kelak menjadi Jamaah Tabligh” yang beranggotakan masyarakat mewat yang telah kembali kepada ajaran islam.

²²Muhammad Fathinnuddin, “*Aplikasi Kewajiban Suami Terhadap Isteri Di Kalangan Jamaah Tabligh (Tinjauan Atas Penerapan Hak Dan Kewajiban Suami Isteri)* skripsi ,uin syarif hidayatullah , jakarta,2014/1436 H.)h. 29

²³Didi Junaedi, . *Journal of Qur’ān and Ḥadīth Studies – Vol. 2, No.1 “Memahami Teks, Melahirkan Konteks: Menulisik Interpretasi Ideologis Jamaah Tabligh”*, 2013. h. 3-4

Pembentukan jamaah ini diilhami oleh mimpi Maulana Muhammad Ilyas pada suatu malam tentang firman Allah Q.S. Ali Imran: 104 berupa perintah Allah swt. agar memperbaiki kondisi umat manusia.²⁴ Dan hendaklah ada di antara kamu segolongan umat yang menyeru kepada kebajikan, menyuruh kepada yang makruf dan mencegah dari yang mungkar; merekalah orang-orang yang beruntung.²⁵

Aktivitas Jama'ah Tablig, mengakui bahwa keberadaan mereka hingga saat ini masih menyimpang sejumlah pernyataan dibenak anggota masyarakat. Ada yang menilai positif, dan ada yang menilai negatife. pertanyaan yang banyak diajukan ialah apa itu Jamaah Tabligh? Jawaban atas pertanyaan tersebut beranekaragam. Ada yang memberikan jawaban singkat, tidak tahu. Memang ia tidak tahu, ada yang memberikan jawaban dengan kategori sok tahu, padahal sesungguhnya ia sama selaki tidak memiliki pengetahuan tentang Jamah Tabligh. ada yang memberikan sekilas dan ada yang memberikan jawaban yang benar, karena memiliki pengetahuan yang mampu mengenai Jamaah Tablig.

Sebenarnya, cukup banyak nama yang diberikan kepada kelompok dakwah ini. Ada yang menyebutnya Jama'ah Tabligh, Jamaah Jaulah, Jamaah Jenggot, Jamaah Kompor, Jamaah Silaturrahmi, Jamaah Dakwah, Jamaah Keliling, dan lain sebagainya. Mereka disapa dengan sapaan Jamaah Tablig, Karena aktivitas mereka melaksanakan tablig ke berbagai daerah. Disebut Jamaah Jenggot, karena sebagian anggota jamaah ini memelihara jenggot dan mencukur kumis. Disebut Jamaah Dakwah, karena rajin berdakwah kemana-mana. Disebut Jamaah Silaturrahmi, karena mereka terkenal sering melakukan silaturrahim. Ada juga sebutan miring dan

²⁴ Didi Junaedi, . *Journal of Qur'ān and Ḥadīth Studies* – Vol. 2, No. 1 “*Memahami Teks, Melahirkan Konteks: Menelisik Interpretasi Ideologis Jamaah Tabligh*”, 2013. h. 4

²⁵ Kementerian agama RI, *al-Qur'an dan terjemahan*, Q.S. Ali Imran: 104. h. 63

menyebutnya jamaah pengangguran, karena menyangka jamaah ini kumpulan orang-orang yang menganggur dan tidak memiliki pekerjaan tetap. Singkatnya nama dan sebutan yang dialamatkan kepada mereka berkaitan erat dengan aktivitas mereka.²⁶

Menurut Abu Muhammad bin Ahmad Abduh, sebutan-sebutan yang dialamatkan kepada mereka tidak dipermasalahkan. “Semua sebutan ini adalah masalah nama”, ujar Ahmad Abduh. Tokoh Jamaah Tabligh yang banyak menulis buku sekitar jamaahnya. Menjelaskan bahwa sesungguhnya bagi kelompok ini tidak memiliki nama yang diikrarkan secara resmi. Tidak akte nama, tidak akte pendirian, tidak ada akte yayasan dan lain-lain surat-surat yang menyatakan jamaah ini. Tidak memiliki markas Jamaah Tabligh, juga tidak memiliki kantor pusat, kantor perwakilan dan cabang. Tidak ada kartu anggota atau tanda pengenal yang menyebutkan identitas jamaah ini.²⁷

Jamaah ini adalah suatu bentuk amalan. Kumpulan dari beberapa orang yang beramal bersama-sama. Satu niat dan satu amal. Bukan suatu organisasi yang diikat dengan nama. Jamaah ini juga disebut sebagaimana sebutan untuk jamaah haji, jamaah umrah, jamaah salat, jamaah ziarah, jamaah dakwah, jamaah tahlili dan sebagainya. Dengan demikian, jamaah ini dihubungkan dengan amalan, tanpa terikat dengan organisasi atau lembaga apapun. Oleh karena itu, jamaah ini memiliki berbagai sebutan yang dikaitkan dengan amalan mereka.

Pertanyaan mendasar yang perlu dikemukakan ialah, apa motif yang mendasari pembentukan gerakan Jamaah Tabligh jawaban pertanyaan ini memiliki hubungan yang erat dengan cita-cita agung Syaikh Maulana Muhammad Ilyas, yang tidak pernah merasa puas terhadap perjalanan awal usaha pembaharuan dan dakwahnya. Pada mulanya, Syaikh Muhammad Ilyas bergerak dalam bidang dakwah

²⁶Abu Muhammad bin Ahmad Abduh, *Kupas Tuntas Jama'ah Tablig*, (Bandung: Khoirul Ummat, 2008 M/1426 H),h. 6.

²⁷Abu Muhammad bin Ahmad Abduh, *Kupas Tuntas Jama'ah Tablig* h. 7

dan pendidikan, akan tetapi hasil yang diperolehnya tidak maksimal. Ia kecewa, karena pembaharuan yang dilakukannya terasa sangat lamban dan sangat parsial. Kelambatan tersebut dapat dilihat dalam realitas kehidupan masyarakat, yang terindikasi kedalam beberapa faktor yaitu sebagai berikut:

- a. Hanya menyentuh kalangan yang masuk madrasah, dan sangat kecil terhadap jumlahnya yang menyentuh masyarakat umum.
- b. Kebodohan, kegelapan dan sekularisme yang melanda negerinya sangat berpengaruh terhadap madrasah-madrasah,
- c. Madrasah tidak mampu mengubah warna atau gaya hidup masyarakat, baik santri atau masyarakat umum.
- d. Lulusan madrasah dan suasana kondusif untuk tumbuh suburnya semangat keagamaan, berdampak tidak mampu menjunjung tinggi nilai-nilai agama sebagaimana mestinya.
- e. Masyarakat belum memiliki semangat agama, sehingga kebanyakan dari mereka tidak berminat mengirimkan anak-anaknya belajar di madrasah serta tidak menaruh hormat terhadap lulusan madrasah yang memberikan penerangan dan dakwah kepada mereka.

Lebih lanjutnya bahwa keseriusan hati Syaikh Muhammad Ilyas sehingga memutuskan untuk mendirikan gerakan dakwah Jamaah Tablig adalah :

- a) Suasana agama yang memang masih terdapat dikota-kota, akan tetapi hari demi hari semakin berkurang dan menghilang, agama telah berpindah dari sebagian besar kaum muslimin kepada sebagian kecil saja diantara mereka, masih banyak orang shaleh dalam jumlah yang menggembirakan, tetapi mereka tidak menyadari ruh dan semangat agama yang kian hari kian merosot secara drastis dan dikhawatirkan akan lenyap, bagai jarum yang jatuh dilautan atau seperti permata di tengah padang pasir.

- b) Orang-orang Islam yang hidup di kota beranggapan bahwa agama itu sangat sulit dan dapat memundurkan dunia dan sebagai sesuatu yang sama sekali tidak praktis, syariat Islam adalah sesuatu yang sulit untuk dipraktekkan.²⁸

2. Pemikiran dan Metode Jamaah Tabligh

Di Indonesia, hanya membutuhkan waktu dua dekade atau 20 tahun, Jama'ah Tablig sudah terkenal, bahkan hampir tidak ada kota di Indonesia yang belum tersentuh oleh model dakwah mereka. Merebaknya Jamaah Tabligh sebenarnya hanyalah salah satu sekuen dari perkembangan serupa di banyak negara. Kelompok ini sekarang sudah mewabah di penjuru dunia dan menjadi ujung tombak gerakan Islamisasi di negara-negara atau daerah non-Muslim. Mereka bisa karena menawarkan format Islam yang lebih ramah, sederhana, sentuhan personal serta tekanan pengayaan spritualitas personal.

Jamaah Tabligh adalah gerakan dakwah yang mempunyai pengikut yang terbesar, pengikutnya hampir ada di setiap negara baik yang dihuni oleh mayoritas Muslim maupun non muslim. Banyaknya pengikut Jamaah Tabligh di berbagai negara tidak terlepas dari pemikiran yang ditawarkan Jamaah Tabligh kepada pengikutnya yaitu tidak melibatkan diri dalam politik praktis dan tidak membahas agama yang bersifat Khilafiyah.²⁹

Adapun metode dakwah Jamaah Tabligh mereka menempuh jalan sebagai berikut:

- a) Sebuah kelompok dari kalangan jamaah dengan kesadaran sendiri, bertugas melakukan dakwah kepada penduduk setempat yang dijadikan objek dakwah.

²⁸ Samiang Katu, *Taktik dan Strategi Dakwah di Era Milenium*, (Cet;II, Makassar: Alauddin University Press, 2012), h. 95.

²⁹ As'ad said ali, "jamaah tabligh", *official website of nu online*, <http://www.nu.or.id/post/read/32537/jamaah-tabligh>, 13 juni 2011, (14-08-2018).

Masing–masing anggota kelompok tersebut membawa peralatan hidup sederhana dan bekal serta uang secukupnya.

- b) Jika saat *bayan* tiba, mereka semua berkumpul untuk mendengarkannya. Setelah *bayan* selesai, para hadirin dibagi menjadi beberapa kelompok. Setiap kelompok dipimpin oleh seorang *da'i* dari jama'ah. Kemudian para *da'i* tersebut mulai mengajar cara berwudhu , membaca al-fatihah, mengerjakan sholat dan membaca al-Qur'an. Mereka membuat halaqah-halaqah seperti itu dan diulanginya berkali-kali dalam beberapa hari.
- c) Sebelum mereka meninggalkan tempat dakwah, masyarakat setempat diajak keluar bersama untuk menyampaikan dakwah ke tempat lain. Beberapa orang secara sukarela menemani mereka selama satu sampai 3 hari atau sepekan, bahkan ada yang satu bulan dan bahkan 40 hari. Semua itu dilakukan sesuai dengan kemampuan masing-masing sebagai realisasi firman Allah swt. Dalam QS. al-Imran (3) : 110 ,yang berbunyi:

كُنْتُمْ خَيْرَ أُمَّةٍ أُخْرِجَتْ لِلنَّاسِ تَأْمُرُونَ بِالْمَعْرُوفِ وَتَنْهَوْنَ عَنِ
الْمُنْكَرِ وَتُؤْمِنُونَ بِاللَّهِ ...

Terjemahan:

Kamu adalah umat yang terbaik yang dilahirkan untuk manusia, menyuruh kepada yang ma'ruf, mencegah dari yang mungkar ,beriman kepada Allah.....³⁰

- d) Menolak undangan walimah yang diselenggarakan penduduk setempat.
- e) Dalam materi dakwah, mereka tidak memasukkan ide penghapusan kemungkaran. Sebab mereka meyakini bahwa sekarang ini masih berada dalam tahap pembentukan kondisi kehidupan yang islami.
- f) Mereka berkeyakinan, jika pribadi–pribadi telah diperbaiki satu persatu, maka secara otomatis kemungkaran akan hilang.

³⁰ Kementerian Agama RI, *al-Qur'an dan terjemahan*, QS.al-Imran (3): 110.h.64

g) Keluar, tabligh dan dakwah merupakan pendidikan praktis untuk menempa seorang *da'i*. sebab seseorang *da'i* harus dapat menjadi *qudwah* dan harus konsisten dengan dakwahnya.³¹

3. Tujuan Jamaah Tabligh

Misi yang diemban oleh anggota Jamaah Tabligh yang biasa disebut sebagai *karkun*,³² baik perorangan atau kelompok ialah sebagai berikut:

- a. Mengajak setiap muslim untuk memperbaiki dirinya (*Ishlah al-Nafs*) menyempurnakan agama dalam dirinya, berupa perbaikan iman dan amal saleh yakni mengikuti cara hidup Nabi Muhammad saw.
- b. Mengajak setiap muslim untuk memperbaiki shalatnya secara *Khusu'* dan *Khudu'* (tertib shalat sesuai sunnah)
- c. Mengajak setiap muslim untuk memperjuangkan agamanya, yaitu dengan jalan meluangkan waktu, membawa harta dan dirinya keluar di jalan Allah (*Khuruj*).
- d. Mengajak setiap muslim untuk menghidupkan masjid yaitu dengan amalan Masjid Nabawi (amalan *Maqami*), yakni; *dakwah Ila Allah, Ta'lim wa ra'lum dzikir wa al ibadah serta khidmat*)
- e. Mengajak setiap muslim untuk menghidupkan ta'lim dengan keluarganya di rumah, sehingga terbentuk suasana rumah seperti masjid.

Misi yang diemban oleh Jamaah Tabligh dalam melaksanakan tugas dakwah, bertumpu pada asas utama gerakan yakni al-Qur'an dan al-Sunnah serta kehidupan

³¹ Budimansyah , *Gerakan islam jamaah tabligh dalam tinjauan maqāshid al-Dīn. Vol.X . No.3, IAIN Raden Intan Lampung, ,3 januari 2012.h.265*

³²Karkun adalah para pekerja agama yang telah meluangkan waktunya untuk *Khuruj* bergabung bersama jamaah dalam waktu 3 hari, 40 hari, atau 4 bulan. Samiang Katu dalam bukunya *Taktik dan Strategi Dakwah di Era Milenium*, yang menukikan dari hasil Tesis Muhammad Taib Kelian.

para sahabat. Hal ini tampak pada penjelasan-penjelasan dakwah yang senantiasa diingatkan kepada anggota dan jamaah lainnya dalam aktivitas dakwah, melalui para *masyaikh* (guru-guru senior) yang mengisahkan kehidupan para sahabat dan kisah sahabat ini dijadikan salah satu bagian ta'lim harian di masjid maupun di rumah.³³

Buku yang berjudul *Refrensi Aktual Jamaah Tabligh*, merupakan pengenalan pada Jamaah Tabligh dari sisi luar dan dalamnya dalam memahami agama yang benar. di buku ini pula menggambarkan bahwa tidak semua kalangan yang dapat menerima Jamaah Tabligh ini dikalangan Masyarakat, bahkan sampai diusir serta tidak terima dengan keberadaan Jamaah Tabligh. karena sebagian masyarakat beranggapan bahwa apa yang dilakukan atau cara dakwah yang dilakukan Jamaah Tabligh ini dianggap menodai kehormatan masjid karena telah memakai fasilitas dalam masjid, ketika jamaah ini menyebarkan dakwahnya di masjid-masjid. Namun demikian hakikat Jamaah Tabligh tersebut adalah yang secara aqidah pengikut Ahlussunnah wal Jamaah. dan secara maksud tujuan, adalah berdakwah untuk menghidupkan sunnah ke seluruh alam sampai hari kiamat dengan niat *Islahun nafsi* (perbaikan diri) dengan mengorbankan harta, diri, waktu agar agama wujud secara sempurna pada diri setiap umat. Dan secara *kaiiyah*, dakwah dakwah dengan *Manhaj Nubuah*.

Dakwah dan tujuan Jamaah Tabligh dapat dilihat bahwa Jamaah Tabligh menjunjung dan mempedomani al-Qur'an dan sunnah Nabi, maka segala isi dakwah dan amal-amal yang dicontohkan oleh Jamaah Tabligh tidak terlepas dari al-Qur'an dan sunnah Nabi. dapat dilihat bahwa bagaimana Jamaah Tabligh menghidupkan sunnah dalam penyebaran dakwahnya, seperti keutamaan ummat ini dan syarat untuk mendapatkan gelar umat yang terbaik, berlandaskan firman Allah dalam QS. ali-Imran/3:110 yang berbunyi:

³³ Samiang Katu, *Taktik dan Strategi Dakwah di Era Milenium*, h.116

كُنْتُمْ خَيْرَ أُمَّةٍ أُخْرِجَتْ لِلنَّاسِ تَأْمُرُونَ بِالْمَعْرُوفِ وَتَنْهَوْنَ عَنِ الْمُنْكَرِ
وَتُؤْمِنُونَ بِاللَّهِ وَلَوْ آمَنَ أَهْلُ الْكِتَابِ لَكَانَ خَيْرًا لَهُمْ مِنْهُمُ الْمُؤْمِنُونَ
وَأَكْثَرُهُمُ الْفَاسِقُونَ (110)

Terjemahan:

Kamu (umat islam) adalah umat terbaik yang dilahirkan untuk manusia, (karena kamu) menyuruh (berbuat) yang makruf ,dan mencegah dari yang mungkar ,dan beriman kepada Allah swt. Sekiranya Ahli kitab beriman , tentulah itu lebih baik bagi mereka. Diantara mereka ada yang beriman, namun kebanyakan mereka adalah orang-orang fasik.³⁴

Apapun yang dilakukan dan menfatwakan tidak terlepas dari dalil al-Qur'an dan sunnah. Mulai dari metode dakwah, yang ber *manhaj Nubuah* yang berpedomani dalam al-Qur'an surah Yusuf/12 : 108.

قُلْ هَذِهِ سَبِيلِي أَدْعُو إِلَى اللَّهِ عَلَى بَصِيرَةٍ أَنَا وَمَنِ اتَّبَعَنِي وَسُبْحَانَ اللَّهِ وَمَا
أَنَا مِنَ الْمُشْرِكِينَ (108)

Terjemahnya:

“ Katakanlah (Muhammad) inilah jalanku, aku dan orang-orang yang mengikutiku mengajak (kamu) kepada Allah dengan yakin, Maha suci Allah dan aku tidak termasuk orang-orang musyrik” .(QS. Yusuf: 108)³⁵

Proses dakwah Jama'ah Tabligh dengan memandang atau berpatokan pada al-Qur'an serta merujuk pada tafsir-tafsir dengan penjelasan ayat-ayat al-Qur'an dan tak lupa melibatkan hadis dalam menguatkan pengajaran dalam dakwah mereka. Bahkan dari berbagai buku atau kitab Fadhilah Amal yang menjadi rujukan dalam ibadah Jamaah Tabligh adalah kumpulan dalil dari al-Qur'an dan al-Hadis.

³⁴ Kementerian agama RI, Al-Qur'an dan terjemahan, QS. Al-Imran: 110, h.65

³⁵ Kementerian agama RI, Al-Qur'an dan terjemahan, QS. Yusuf: 108.h.249

Berikut ini adalah beberapa pendapat para ulama yang telah menyaksikan usaha ini:

1. Pendapat Syaikh Asyraf Ali Thanwi

Ketika Syaikh Muhammad Ilyas berusaha menerangkan tentang usaha dakwah dan tabligh ini kepada beliau, beliau berkata “sungguh masalah ini sudah sangat jelas. Dikemukakan dalil hanyalah untuk memperjelas kebenaran. Namun saya telah berpuas hati ketika menyaksikan dengan mata kepala saya sendiri, sehingga saya tidak memerlukan penjelasan atau dalil-dalil lagi. Bahkan usaha anda telah berubah keputusan saya menjadi harapan.

2. Pendapat Mufti Muhammad Syafii’

Beliau berkata,” sesungguhnya, gerakan yang telah dirintis oleh Syaikh Muhammad Ilyas ini telah memberikan sumbangan dan jasa yang besar bagi seluruh dunia. Oleh karena itu, kepada para ulama hendaknya mau mempelajari manhaj Syaikh Muhammad Ilyas dan membukukan sejarah gerakan imaniah ini secara terperinci sehingga dapat mengambil pelajaran oleh pihak-pihak yang ingin berusaha menjalankan dakwah, menyeru manusia kepada Allah swt., serta menjadi lampu penyuluh bagi generasi yang akan datang.”³⁶

3. Wahbah az-Zuhaili, mengemukakan pandangan terhadap Jamaah Tabligh adalah jamaah dakwah dan tabligh yang mereka sekarang ini adalah suatu umat yang menegakkan amal fardhu Kifayah, walaupun metode mereka ala India, yaitu menawarkan agama Islam secara damai, barangkali inilah metode yang tepat dalam permulaan dakwah agar orang-orang masuk kepada agama Allah, kemudian kebudayaan dan pengetahuan mereka disempurnakan dengan hukum-hukum Islam yang lainnya. Jikalau demikian, maka mereka mengikuti sunnah dan sirah baginda Nabi saw. dalam membagi tahapan dakwah menjadi tahapan Makkah dan Madinah. dan bagaimanapun juga serangan sebagian

³⁶ Abdurrahman Ahmad As-sirbuny, *kupas tuntas jamaah tabligh 1*, (pustaka nabawi,2010,t.p)
.h.16

orang-orang kepada mereka tidaklah diperkenankan, metode ini lebih baik dari pada metode yang digunakan para penyerang yang menawarkan islam secara kasar. Merekalah para ahli dakwah yang shaleh, takwa, zuhud dan suka berkorbankan dengan menyebarkan aqidah”³⁷ .

Demikian dapat diketahui bahwa Jamaah Tabligh adalah merupakan penyebar dakwah yang selalu berpedoman pada al-Qur'an dan hadis Nabi yang tak pernah memalingkan keduanya dengan kondisi dakwah yang dibawa. Jadi Hadis Nabi bagi mereka sangat peting bagi penegakan dakwah di tengah umat.

³⁷ Sholihin al-Faqih, *Refrensi Aktual Jamaah Tablig*, Penerbit: Balai Pustaka Upaya Ilmu dan Iman.

BAB III

METODOLOGI PENELITIAN

A. *Jenis dan Lokasi Penelitian*

1. Jenis Penelitian

Jenis penelitian ini adalah penelitian kualitatif dalam bentuk pustaka lapangan. Penelitian kualitatif adalah penelitian yang dilakukan secara alami, apa adanya, dalam situasi normal dan tidak dapat dimanipulasi keadaan dan kondisinya, menekankan pada deskripsi alami.¹ Dengan kata lain informasi atau sajian datanya harus menghindari adanya evaluasi dan interpretasi dari peneliti. Jika terdapat evaluasi atau interpretasi itu pun harus berasal dari subjek penelitian.²

Pada penelitian ini, peneliti mengacu pada hadis-hadis yang terkait dengan nafkah yang terdapat dalam kitab standar (*kutub al-sittah*), kemudian penelitian diarahkan ke lapangan untuk mendapatkan data tentang bagaimana keselarasan antara hadis dan praktik nafkah jamaah tabligh, khususnya di lingk. Kalli-kalli. Selain itu, tujuan dari penelitian lapangan adalah mempelajari latar belakang, keadaan sekarang dan interaksi lingkungan suatu unit sosial: individu, kelompok, lembaga atau masyarakat.³ Oleh karena itu, penelitian ini merupakan perpaduan antara penelitian pustaka dan lapangan.

¹Suharmsimi Arikunto, *Prosedur Penelitian Suatu Pendekatan Praktik*, Edisi Revisi (Cet. XIII; Jakarta: Rineka Cipta, 2006), h. 12.

²Abdul Mustaqim, *Metode Penelitian Al-Qur'an dan Tafsir* (Cet. II; Yogyakarta: Idea Press Yogyakarta, 2015), h. 110-111.

³Sumadi Suryabrata, *Metodologi Penelitian* (Cet. II; Jakarta: CV Rajawali, 1985), h. 23.

2. Lokasi Penelitian

Penelitian ini merupakan penelitian lapangan, sehingga harus menentukan lokasi yang akan menjadi medan penelitian. Lokasi tersebut pada nantinya digunakan untuk menggali semua informasi yang berkaitan dengan masalah penelitian.

Penelitian akan dilakukan di sekitar wilayah Lingkungan Kalli-Kalli Maros, dengan mengorek informasi seputar Memberi Nafkah dari beberapa masyarakat yang ada di sana, khususnya Jamaah Tabligh, tokoh agama, dan lain-lain.

B. Pendekatan Penelitian

Dalam penelitian ini, peneliti akan menggunakan beberapa pendekatan, yaitu:

- 1) Pendekatan ilmu hadis yang dimaksudkan untuk mengetahui kredibilitas hadis tentang hadis memberi nafkah dalam pandangan Jamaah Tabligh. Pendekatan sosio-kultural dimaksudkan untuk mengetahui bagaimana keberlangsungan Memberi Nafkah dalam pandangan Jamaah Tabligh sehingga dapat memberikan pemahaman yang lebih baik mengenai sampel penelitian tersebut.
- 2) Pendekatan sosiologis adalah suatu pendekatan yang digunakan untuk melihat bagaimana pendapat pengamat sosial mengenai urgensi dan dampak (kalau ada) nafkah jika kita meninggalkan istri tanpa memberi nafkah sehingga dapat diintegrasikan dengan hadis.
- 3) Pendekatan Budaya adalah suatu pendekatan yang digunakan untuk memahami keadaan dari segi sosial dan budaya masyarakat. Seperti jamaah tabligh adalah sebuah kelompok yang membudayakan ajaran yang dibawa

oleh Maulana Muhammad Ilyas yaitu melakukan *khuruj* sehingga banyak orang mengikutinya dan mengajarkannya sampai ke Indonesia untuk menyiarkan ajaran Islam.

C. *Sumber Data*

Sumber data dalam penelitian kualitatif berupa kata-kata, tindakan, dan data tambahan seperti dokumen, dan lain-lain.⁴ Sumber data dalam penelitian ini terbagi atas dua bagian, yaitu:

1. **Sumber Data Primer**

Sumber data primer yaitu al-Qur'an dan hadis serta sumber data yang langsung diperoleh dari lapangan. Sumber data primer dapat diperoleh melalui observasi, wawancara dan dokumentasi. Peneliti akan melakukan observasi di lokasi penelitian yaitu di Lingkungan Kalli-Kalli selama beberapa hari. Setelah observasi, peneliti melakukan wawancara dengan para informan dan melakukan dokumentasi yang diperoleh langsung oleh peneliti pada saat di lapangan yaitu pada saat ia ingin melaksanakan *khuruj* selama 40 hari, 4 bulan. Yang termasuk ke dalam sumber data primer yaitu informan. Informan adalah orang yang dimintai informasi oleh pewawancara yang diperkirakan menguasai dan memahami data-data terkait objek yang sedang diteliti.⁵ Informan dalam penelitian ini dipilih dari orang yang dapat dipercaya dan mengetahui tentang Jamaah Tabligh di Lingkungan Kalli-kalli. Informan dalam penelitian dibagi menjadi dua yaitu informan utama dan informan pendukung.

⁴Lexy J. Moleong, *Metode Penelitian Kualitatif* (Cet. XX; Bandung: PT Remaja Rosda Karya, 2006), h. 157.

⁵M. Burhan Bungin, *Penelitian Kualitatif Komunikasi, Ekonomi, Kebijakan Publik dan Ilmu Sosial Lainnya* (Cet. VI; Jakarta: Kencana, 2012),

Adapun informan utama dalam penelitian ini adalah para subyek penelitian yaitu baik ayah maupun ibu serta muballigh. Daftar informan utama penelitian dapat dilihat pada tabel berikut:

NO	NAMA	USIA
1	Abdullah	32 Tahun
2	Jamaluddin	49 Tahun
3	Ibnu Arifin	45 Tahun

Sedangkan informan pendukung dalam penelitian ini adalah tokoh agama/tokoh masyarakat lingkungan kalli-kalli, seperti imam mesjid , anggota jamaah tabligh dan masyarakat lainnya yang dianggap dapat memberikan informasi yang akurat.

2. Sumber Data Sekunder

Data sekunder adalah data yang diperoleh secara tidak langsung. Sumber data sekunder dapat diperoleh dari dokumen dan juga buku-buku yang relevan dengan masalah penelitian ini yaitu tentang Nafkah dalam pandangan Jamaah Tabligh.

a. Dokumen

Dokumen dapat dikategorikan dalam penelitian ini, dokumen yang diperlukan adalah dokumen atau arsip yang dapat memberikan keterangan yang jelas mengenai kondisi daerah penelitian secara geografis, administratif, sosial ekonomi, kondisi pendidikan, kondisi sosial keagamaan yang ada di Lingkungan Kalli-Kalli Maros.

b. Foto

Sekarang ini sudah lebih banyak dipakai sebagai alat untuk keperluan penelitian kualitatif, karena dapat dipakai dalam berbagai keperluan. Foto menghasilkan data deskriptif yang cukup berharga dan sering digunakan untuk menelaah segi-segi subjektif dan hasilnya sering dianalisis secara induktif. Ada dua kategori foto yang dapat dimanfaatkan dalam penelitian kualitatif, yaitu foto yang dihasilkan orang dan foto yang dihasilkan oleh peneliti sendiri.⁶

c. Kepustakaan

Kepustakaan yang dimaksud adalah literatur dan hasil penelitian yang relevan. Sumber data tertulis ini seperti laporan penelitian ilmiah, skripsi, buku-buku yang relevan, media massa, dan lain-lain. Peneliti menggunakan kepustakaan dari berbagai sumber yaitu buku, internet, skripsi, artikel dan jurnal tentang nafkah dan Jamaah Tabligh untuk memperdalam pengetahuan dan mempermudah peneliti dalam menyusun skripsi tentang Nafkah dalam pandangan Jamaah Tabligh.

D. Instrumen Penelitian dan Metode Pengumpulan Data

1. Instrumen Penelitian

Instrumen penelitian untuk mengumpulkan data adalah kertas dan pulpen untuk mencatat keterangan yang diberikan informan dalam wawancara dengan muballigh, tokoh agama, tokoh masyarakat lingkungan Kalli-kalli seputar pemahaman masyarakat tentang penafkahan Jamaah Tabligh ketika ia ingin melaksanakan *khuruj*.

⁶Robert Bogdan dan Sari Knoop Biklen, *Qualitative Research for Education: An Introduction to Theory and Methods* (Boston: t.p., 1982), h. 102.

2. Metode Pengumpulan Data

Untuk mendapatkan data yang menjadi fokus dalam penelitian ini dibutuhkan metode pengumpulan data yang tersusun secara benar dan sesuai dengan tujuan penelitian. Sehingga teknik pengumpulan data sangat tergantung pada tipe permasalahannya, jenis penelitian serta situasi kondisi penelitian sendiri.

Agar data yang diperoleh sesuai dengan tujuan penelitian maka peneliti menggunakan beberapa metode pengumpulan data sebagai berikut:

a. Pustaka

Langkah awal sebelum peneliti terjun ke lapangan, maka peneliti terlebih dahulu melakukan kajian terhadap hadis-hadis tentang nafkah dalam pandangan Jamaah Tabligh dengan tujuan mengetahui kualitas hadis yang menjadi landasan dari penelitian ini, sehingga langkah yang ditempuh adalah men-*takhrij* hadis kemudian dilanjutkan dengan penelitian terhadap sanad hadis tersebut yang dikenal dengan istilah kritik sanad (*naqd al-sanad*).

b. Observasi/Pengamatan

Metode pertama yang digunakan adalah observasi terhadap objek penelitian. Observasi adalah kemampuan seseorang untuk menggunakan pengamatannya melalui hasil kerja pancaindra mata serta dibantu dengan pancaindera lainnya. Jadi, metode observasi adalah metode pengumpulan data yang digunakan untuk menghimpun data penelitian melalui pengamatan dan penginderaan.⁷ Suatu kegiatan pengamatan harus memiliki 3 kriteria berikut: *Pertama*, pengamatan digunakan dalam penelitian dan telah direncanakan secara serius. *Kedua*, Pengamatan harus

⁷M. Burhan Bungin, *Penelitian Kualitatif Komunikasi, Ekonomi, Kebijakan Publik dan Ilmu Sosial Lainnya*, h. 118.

berkaitan dengan tujuan penelitian yang telah ditetapkan. *Ketiga*, pengamatan dicatat secara sistematis dan dihubungkan dengan proporsi umum dan bukan dipaparkan sebagai suatu yang hanya menarik perhatian. Selanjutnya peneliti harus berusaha dapat diterima sebagai warga atau orang dalam dari masyarakat informan tersebut, karena teknik ini memerlukan hilangnya kecurigaan para subjek penelitian terhadap kehadiran peneliti. Meskipun, sejatinya pengamatan dapat dilakukan tanpa pemberitahuan khusus dan dapat pula sebaliknya.⁸

Dalam melakukan observasi, peneliti hadir pada saat sebelum seseorang berangkat melaksanakan *khuruj*. Selain itu peneliti juga mengamati alat-alat yang digunakan dalam pelaksanaannya.⁹ Observasi dilakukan sesuai kebutuhan penelitian mengingat tidak setiap penelitian menggunakan alat pengumpul data.

Metode ini merupakan cara yang sangat baik untuk mengetahui tujuan dari sebuah tradisi yang tetap berlangsung di tempat tersebut seperti dampak terhadap masyarakat, lingkungan, waktu dan keadaan tertentu.¹⁰

c. Metode wawancara atau *interview*

Wawancara merupakan salah satu perangkat metodologi favorit bagi peneliti kualitatif. Wawancara atau *interview* adalah suatu bentuk komunikasi verbal atau semacam percakapan yang bertujuan memperoleh informasi.¹¹ Dengan kata lain wawancara adalah bentuk perbincangan, seni bertanya dan mendengar. Percakapan dilakukan oleh dua pihak, yaitu pewawancara yang mengajukan pertanyaan dan

⁸P. Joko Subagyo, *Metode Penelitian dalam Teori dan Praktek*, h. 62.

⁹Abdul Mustaqim, *Metode Penelitian Al-Qur'an dan Tafsir*, h. 113.

¹⁰Ida Bagoes Mantra, *Filsafat Penelitian dan Metode Penelitian Sosial* (Cet. VIII; Yogyakarta: Pustaka Pelajar, 2008), h. 79.

¹¹Nasution, *Metode Research* (Cet. X; Jakarta: Bumi Aksara, 2008), h. 113.

terwawancara yang memberikan jawaban atas pertanyaan. Namun, perlu diketahui wawancara bukanlah sebuah perangkat netral dalam memproduksi realitas. Dalam konteks ini, berbagai jawaban dapat diutarakan. Jadi, wawancara merupakan perangkat untuk memproduksi pemahaman situasional (*situated understanding*) yang bersumber dari episode-episode interaksional khusus. Metode ini sangat dipengaruhi oleh karakteristik personal seorang peneliti, termasuk ras, kelas sosial, kesukaan dan gender.¹²

Dalam hal ini peneliti akan mengadakan dialog atau tanya jawab langsung kepada Jamaah Tabligh, tokoh agama serta beberapa tokoh masyarakat Lingkungan Kalli-kalli untuk mendapatkan informasi sebanyak-banyaknya mengenai data terkait penelitian ini. Sebelum melakukan wawancara peneliti telah menyiapkan instrumen wawancara yang berisi pertanyaan-pertanyaan yang terkait dengan Jamaah Tabligh.

Guna mendukung keberhasilan wawancara, peneliti menggunakan peralatan tertulis untuk mencatat informasi dari informan, selain itu juga didukung dengan kamera untuk mengambil foto pada saat wawancara dan pada prosesi persiapan keberangkatan *khuruj*. Alat yang akan digunakan untuk melakukan kegiatan wawancara antara lain, pulpen, buku tulis dan *handphone*. *Handphone* merupakan alat tambahan yang digunakan untuk merekam semua hal yang disampaikan oleh informan sehingga hal-hal yang luput dalam pencacatan peneliti pada saat wawancara dapat disempurnakan oleh rekaman lewat *handphone*.

¹²Norman K. Denzin dan Yvonna S. Lincoln, *Handbook of Qualitative Research*, diterjemahkan oleh dariyatno dkk. (Cet. I; Yogyakarta: Pustaka Pelajar, 2009), h. 495.

E. *Teknik Interpretasi*

Untuk memahami makna dari ungkapan verbal (matan hadis) yang mencakup kosa kata, frase, klausa dan kalimat. Maka, dibutuhkan teknik interpretasi sebagai cara kerja memahami hadis Nabi saw., khususnya dalam pengkajian hadis yang bersifat tematik. Dalam skripsi, penulis hanya menggunakan 3 teknik interpretasi, yaitu:

- 1) Interpretasi intertekstual yaitu pemahaman terhadap matan hadis dengan memperhatikan hadis lain atau ayat-ayat al-Qur'an yang terkait.
- 2) Interpretasi kontekstual yaitu pemahaman terhadap matan hadis dengan memperhatikan *asbāb al-wurūd* atau konteks masa Nabi saw., pelaku sejarah dan peristiwanya dengan memperhatikan konteks kekinian.¹³
- 3) *Living Sunnah* yaitu pemahaman terhadap hadis secara substansi dan formal, universal, lokal dan temporal yang merupakan sebuah bentuk aplikasi hadis Nabi saw. Artinya, kesemua aplikasi tersebut merupakan bagian dari menghidupkan sunnah.¹⁴

F. *Teknik Pengolahan dan Analisis Data*

1. *Teknik Pengolahan Data*

Data yang diperoleh di lapangan penelitian, terlebih dahulu diolah menjadi sebuah konsep yang dapat mendukung objek penelitian. Setelah data terkumpul, diolah dengan menggunakan metode pengolahan kualitatif, yakni berupa nilai-nilai

¹³Arifuddin Ahmad, *Metode Tematik dalam Pengkajian Hadis: Pidato Pengukuhan Guru Besar* (Makassar: UIN Alauddin, 31 Mei 2007), h. 24.

¹⁴Arifuddin Ahmad, *Metodologi Pemahaman Hadis: Kajian Ilmu Ma'ānī al-Ḥadīs*, h. 187.

teoritis yang diolah untuk mendapatkan pemecahan masalah, kemudian dianalisis dengan menggunakan teknik sebagai berikut:

- a. Langkah awal yang akan digunakan metode deskripsi guna menggambarkan keadaan obyek atau materi perihal nafkah dalam pandangan jamaah tabligh tanpa bermaksud mengambil keputusan atau kesimpulan yang berlaku umum. Jadi, metode ini bukan untuk pembahasan, tetapi digunakan untuk penyajian data dan atau informasi materi terhadap sejumlah permasalahan dalam bentuk apa adanya saja. Dengan kata lain, semua data dan informasi yang dikutip dari berbagai sumber akan disajikan dalam bentuk apa adanya.
- b. Langkah kedua yang akan digunakan adalah metode komparatif yaitu suatu cara yang dilakukan dengan membandingkan suatu data dengan data lainnya kemudian berusaha menghasilkan kesimpulan dalam bentuk argumen penulis. Dalam hal ini membandingkan penjelasan, tokoh agama, serta tokoh masyarakat di Lingkungan Kalli-Kalli Maros.

2. Teknik Analisis Data

Menurut Pattoon sebagaimana yang dikutip oleh Lexy J. Moleong, analisis data adalah proses mengatur urutan data, mengorganisasikannya ke dalam suatu pola, kategori dan satu uraian dasar. Ia membedakannya dengan penafsiran, yaitu memberikan arti yang signifikan terhadap hasil analisis, menjelaskan pola uraian dan mencari hubungan di antara dimensi-dimensi uraian.¹⁵

a. Display Data

¹⁵Lexy J. Moleong, *Metode Penelitian Kualitatif*, h. 280.

Display ini merupakan bagian dari kegiatan analisis. Dengan dibuatnya display data, maka masalah makna data yang terdiri atas berbagai macam konteks dapat dikuasai dan tidak tenggelam dalam tumpukan data, seperti bentuk tradisi, alasan dan faktornya sehingga tetap bertahan hingga saat ini. Data yang telah diperoleh dari lokasi penelitian penting untuk didisplay untuk mengatur penjelasan data.

b. Reduksi Data

Reduksi data adalah suatu bentuk analisis yang mempertajam, memilih, memfokuskan, membuang dan menyusun data dalam suatu cara di mana kesimpulan akhir dapat digambarkan dan diverifikasi.¹⁶ Jadi, laporan atau data yang diterima dari lokasi penelitian perlu dirangkum, dipertajam dan dipilih hal-hal pokok yang berkaitan dengan Nafkah dan Jamaah Tabligh, sehingga lebih mudah dalam menyelesaikan penulisan skripsi, dan data yang di kumpulkan mempunyai uraian yang jelas dan tidak menyebar pada penjelasan yang tidak bersangkutan.

c. Penarikan Kesimpulan/Verifikasi

Setelah melalui banyak penyaringan data dari lokasi penelitian Lingkungan Kalli-Kalli Kab. Maros., maka langkah terakhir dari aktivitas analisis adalah penarikan dan verifikasi kesimpulan. Peneliti yang kompeten dapat menangani kesimpulan-kesimpulan secara jelas, memelihara kejujuran dan kecurigaan (*skeptisme*), tetapi kesimpulan tersebut masih jauh, baru mulai dan masih samar, kemudian meningkat menjadi eksplisit dan mendasar.¹⁷ Selanjutnya kesimpulan

¹⁶Emzir, *Metodologi Penelitian Kualitatif Analisis Data* (Cet. IV; Jakarta: Rajawali Pers, 2014), h. 131.

¹⁷Emzir, *Metodologi Penelitian Kualitatif Analisis Data*, h. 133.

diverifikasi agar data yang diperoleh lebih teruji kepercayaan dan validitasnya.¹⁸

Jadi, kesimpulan itu harus senantiasa diverifikasi selama penelitian berlangsung.

¹⁸ Kaelan, *Metode Penelitian Kualitatif Interdisipliner*, h. 133.

BAB IV HASIL PENELITIAN

A. *Gambaran Umum Lokasi Penelitian*

1. Gambaran Umum tentang Kecamatan Turikale

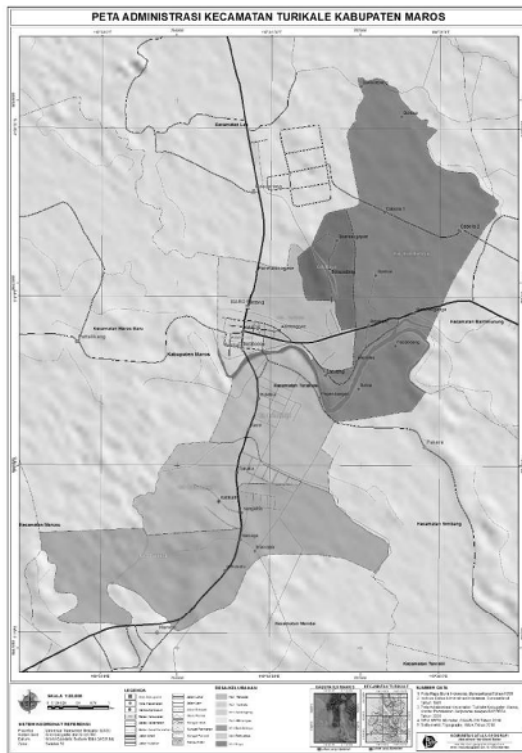

Kecamatan turikale adalah sebuah kecamatan di kabupaten maros, sulawesi selatan, indonesia. Ibukota kecamatan ini berada di salojirang. Kecamatan turikale memiliki tujuh kelurahan yaitu: Kelurahan taroadi, Kelurahan Adatongeng, Kelurahan pattuadai, Kelurahan Boribellaya, Kelurahan Raya, Kelurahan turikale, Kelurahan Alliritengngae. Kecamatan turikale secara geografis terletak di bagian tengah yang berbatasan langsung

dengan beberapa kecamatan lainnya. Adapun batas-batas wilayah administrasi kecamatan turikale adalah sebagai berikut. Sebelah utara berbatasan dengan kecamatan lau, sebelah timur berbatasan dengan kecamatan bantimurung dan kecamatan simbang, sebelah selatan berbatasan dengan kecamatan mandai, sebelah barat berbatasan dengan kecamatan maros baru.

Luas wilayah Kecamatan Turikale yaitu 29,93 km² yang terdiri dari tujuh wilayah administrasi kelurahan. Untuk lebih jelasnya dapat dilihat pada tabel 3.2 berikut :

Tabel 3.2.
Luas Daerah dan pembagian Daerah Administrasi
di Kecamatan Turikale Tahun 2011

No.	Desa/ Kelurahan	Luas (Km ²)	Persentasi (%)	RT	Lingkungan
1.	Taroadada	7,06	23,6	21	4
2.	Adatongeng	3,09	10,4	23	4
3.	Pettuadae	4,68	15,6	19	7
4.	Boribellaya	8,6	28,7	18	8
5.	Raya	2,06	6,8	20	3
6.	Turikale	2,71	9,1	12	3
7.	Alleritengae	1,73	5,8	14	2
Kecamatan Turikale		29,93	100	127	31

Sumber: Kecamatan Turikale Dalam Angka 2012

Berdasarkan tabel 3.2 dapat disimpulkan bahwa Kecamatan Turikale terdiri dari 7 kelurahan yang mana Kelurahan Boribellaya merupakan kelurahan terbesar dengan 8 lingkungan dari semua Kelurahan yang ada di Kecamatan Turikale, sedangkan kelurahan terkecil adalah Kelurahan Alleritengae dengan 2 lingkungan dari semua Kelurahan yang ada di Kecamatan Turikale, Kabupaten Maros.

3.2.3. Demografi

A. Jumlah dan Perkembangan Penduduk

Perkembangan jumlah penduduk di Kecamatan Turikale dalam lima tahun terakhir yaitu pada tahun 2007-2011. Untuk lebih jelasnya dapat dilihat pada tabel 3.6 dan diagram 3.3 di bawah ini :

Tabel 3.6
Jumlah dan Perkembangan Penduduk Kecamatan Turikale
Tahun 2007-2011

No.	Tahun	Jumlah Penduduk (Jiwa)	Pertumbuhan penduduk (Jiwa)	Perkembangan Penduduk (%)
1.	2007	36.084	-	-
2.	2008	36.088	4	0,01
3.	2009	33.235	-2.853	-7,91
4.	2010	41.319	8.084	24,32
5.	2011	41.856	537	1,30
Rata-Rata		37.716	1.154	3,55

Sumber : Badan Pusat Statistik

Pada tabel 3.5 diatas perkembangan penduduk Kecamatan Turikale tahun 2007-2011 sangat dinamis yang mana menurun sebanyak 2853 jiwa pada tahun 2009 dan meningkat kembali sebanyak 8084 jiwa pada tahun 2010. Serta menurun kembali sebanyak 537 jiwa pada tahun 2011. Adapun rata-rata perkembangan penduduk tiap tahunnya adalah 3,55 %.

Diagram 3.3.
Jumlah Penduduk dan Pertumbuhan
Kecamatan Turikale Tahun 2012

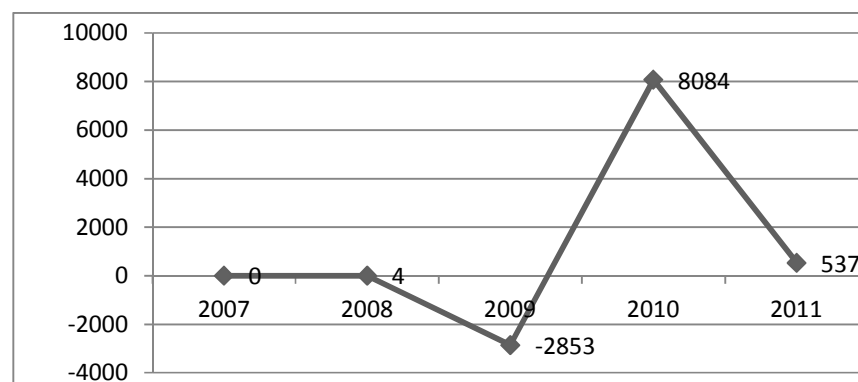

Sumber : Badan Pusat Statistik

Berdasarkan diagram di atas dapat diketahui bahwa di Kecamatan Turikale terjadi penurunan yaitu pada tahun 2008 ke tahun 2009 yaitu menurun dari 36.088 ke 33.235 jiwa atau menurun sebanyak 2.853 jiwa. Namun, pada tahun 2009 ke tahun 2010 terjadi peningkatan jumlah penduduk yaitu sebanyak 8.084 jiwa.

B. Kepadatan Penduduk

Kepadatan penduduk di Kecamatan Turikale sekitar 1398 jiwa/km². Adapun kepadatan penduduk yang dilihat secara per kelurahan adalah sebagai berikut :

Tabel 3.7.
Kepadatan Penduduk berdasarkan Kelurahan
Di Kecamatan Turikale Tahun 2012

No.	Kelurahan	Luas (Km ²)	Jumlah Penduduk (jiwa)	Kepadatan Penduduk (Jiwa/Km ²)
1.	Taroadaa	7,06	8879	1258
2.	Adatongeng	3,09	6637	2148
3.	Pettuadae	4,68	7355	1572
4.	Boribelayya	8,6	4270	497
5.	Raya	2,06	4059	1970
6.	Turikale	2,71	5887	2172
7.	Alliritenge	1,73	4769	2757
Jumlah		29,93	41856	12373
Rata-Rata		4,28	5979	1768

Sumber : Badan Pusat Statistik dan Survey Lapangan Tahun 2013

Berdasarkan tabel di atas dapat disimpulkan bahwa Kelurahan Alliritenge merupakan kelurahan dengan kepadatan penduduk tertinggi yaitu sekitar 2757 jiwa/km² dan Kelurahan Boribellayya merupakan kelurahan dengan kepadatan penduduk terendah yaitu hanya 497 jiwa/km².

C. Jumlah Penduduk Berdasarkan Jenis Kelamin

Berdasarkan jenis kelamin tampak bahwa jumlah penduduk laki-laki dalam angka tahun 2011 sekitar 20.223 jiwa dan perempuan dalam angka tahun 2011 sekitar 21.633 jiwa dengan jumlah penduduk secara keseluruhan adalah sebanyak 41856 jiwa. Untuk lebih jelasnya dapat dilihat pada tabel 3.8 di bawah ini :

Tabel 3.8
Jumlah Penduduk berdasarkan Jenis Kelamin
di Kecamatan Turikale Tahun 2012

No.	Nama Kelurahan	Jenis Kelamin		Jumlah Penduduk (jiwa)
		Laki-laki (Jiwa)	Perempuan (Jiwa)	
1.	Taroadada	4442	4437	8879
2.	Adatongeng	3075	3562	6637
3.	Pettuadae	3544	3811	7355
4.	Boribelayya	2051	2219	4270
5.	Raya	2000	2059	4059
6.	Turikale	2811	3076	5887
7.	Alliritenge	2300	2469	4769
Jumlah		20223	21633	41856

Sumber : Badan Pusat Statistik dan Survey Lapangan Tahun 2013

Pada tabel 3.7 dapat disimpulkan bahwa jumlah penduduk di Kecamatan Turikale sebesar 41.856 jiwa dari 7 desa/kelurahan yang ada, yang mana jumlah yang berjenis kelamin laki – laki adalah 20.223 jiwa sedangkan yang berjenis kelamin perempuan berjumlah 21.663 jiwa. Dengan demikian jumlah penduduk yang berjenis kelamin perempuan dominan lebih banyak ketimbang penduduk yang berjenis kelamin laki – laki.

2. Gambaran Umum kelurahan Adatongeng

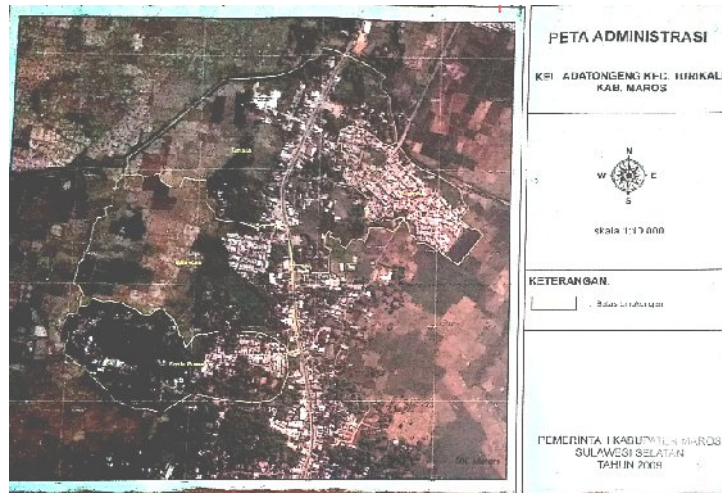

Adatongeng merupakan salah satu dari tujuh kelurahan yang ada dikecamatan turikale,kabupaten maros. Asal kata Adatongeng diambil dari 2 buah kata dalam bahasa bugis yaitu *Ada* dan *tongeng* . kata *ada* mempunyai arti maksud, kehendak dan tujuan, sedangkan *tongeng* mempunyai arti kebenaran , kejujuran. Jadi, kata Adatongeng memiliki arti adanya sesuatu kehendak masyarakat untuk mendirikan suatu wilayah yang kehadirannya diakui dan bahkan bisa lebih maju dari kelurahan-kelurahan yang ada di kab. Maros sendiri.

Untuk lebih memperjelas keadaan umum kelurahan Adatongeng, maka terlebih dahulu perlu penulis jelaskan tentang pengertian kelurahan adalah pembagian wilayah administratif di indonesia di bawah kecamatan. Dalam konteks otonomi daerah di indonesia, kelurahan merupakan wilayah kerja lurah

sebagai perangkat daerah kabupaten atau kota. Kelurahan dipimpin oleh seorang lurah yang berstatus sebagai pegawai negeri sipil.

3. Letak Geografis

Kelurahan Adatongeng merupakan salah satu kelurahan dari beberapa kelurahan yang tergabung dalam wilayah kecamatan Turikale Kab. Maros. Ia terletak di wilayah paling barat dari kelurahan-kelurahan yang tergabung dalam wilayah kelurahan Adatongeng. Hal ini dapat diketahui dari batas-batas kelurahan Adatongeng. Yaitu:

a). Batas Wilayah

- 1) sebelah utara : kelurahan pettuaddae
- 2) sebelah timur : kelurahan taroada
- 3) sebelah selatan: kelurahan taroada
- 4) sebelah barat : sawah.

Pada batas daerah tersebut kelurahan adatongeng berada ditengah-tengah kelurahan yang lain yaitu kelurahan taroada, kelurahan patuaddae, sehingga akses lebih mudah jika ingin pergi ke kelurahan yang lain. Kelurahan adatongeng salah satu kelurahan yang mempunyai jalan poros yang menghubungkan kab. Pangkep, kab. Maros dan kota Makassar.

b). Luas Wilayah menurut penggunaan

Kecamatan	Kelurahan	K/D	Luas Wilayah Menurut Penggunaan	Persentase	
				Terhadap Luas Kecamatan	Terhadap Luas Kabupaten
Turikale	Taroada	K	7.06	23.59	0.44
	Adatongeng	K	3.09	10.32	0.19
	Pettuaddae	K	4.68	15.64	0.29
	Boribellaya	K	8.6	28.73	0.53
	Raya	K	2.06	6.88	0.13
	Turikale	K	2.71	9.05	0.17
	Alliritengae	K	1.73	5.78	0.11
Total			53.73		3.32¹

¹ Badan Pusat Statistik Kab. Maros, "batas luas wilayah kelurahan di kecamatan turikale kab. Maros". Lihat juga di www.maroskab.bps.go.id/statictable/2015. Diakses pada tanggal 5 Agustus 2018.

luas wilayah menurut penggunaan di wilayah kelurahan Adatongeng adalah 3.09 km². Dan persentase terhadap luas kecamatan adalah 10,32.dan persentase terhadap luas kabupaten adalah 0,19

4. Struktur Organisasi Pemerintah Kelurahan

Dalam struktur pemerintah kelurahan Adatongeng kecamatan turikale kabupaten maros. Dipimpin oleh seorang kepala lurah. Dalam menjalankan pemerintahan, kepala lurah dibantu seorang sekretaris lurah, bendahara dan seorang kepala lingkungan. Berikut susunan pemerintah kelurahan Adatongeng tahun 2018:

No.	Jabatan	Nama
1.	Kepala Lurah	Rosmiati, S.STP
2.	Sekretaris	Ummu , S.E
3.	Kepala Lingkungan Kalli-kalli	H. Lallo
4.	Ketua RT. I	M. Tahir
5.	Ketua RT. II	Drs. Anwar
6.	Ketua RT. III	Drs. Alimuddin

5. Kondisi sosial

a. sumber daya manusia

Pengertian sumber daya manusia dapat dibagi menjadi dua, yaitu pengertian mikro dan makro. Pengertian sdm secara mikro adalah individu yang bekerja dan menjadi anggota suatu perusahaan atau institusi dan biasa disebut pegawai, buruh, karyawan, pekerja, tenaga kerjadan lain sebagainya. Sedangkan pengertian sdm secara makro adalah penduduk suatu negara yang sudah memasuki usia angkatan kerja, baik yang belum bekerja maupun yang sudah bekerja. Jadi secara garis besar , pengertian sumber daya manusia adalah individu yang bekerja sebagai penggerak suatu organisasi , baik institusi maupun perusahaan dan berfungsi sebagai aset yang harus dilatih dan dikembangkan kemampuannya.

Berikut ini jumlah penduduk di kelurahan Adatongeng kec.turikale kab.maros pada tahun 2010:

b. jumlah penduduk

Jumlah	Laki-laki	Perempuan	Total
Tahun 2009	3002	3425	6427
Tahun 2010	3181	3264	6445

c. jumlah kepala keluarga

	Jumlah
Kk tahun ini	1401
Kk tahun lalu	1398

c. penduduk menurut pendidikan:

- (1) Sarjana : 772
- (2) Diploma : 767
- (3) SLTA/Sederajat : 1017
- (4) SMP/Sederajat : 1788
- (5) SD/Sederajat : 2101

d. Prasarana pendidikan

- (1) Gedung TK : 6 Unit
- (2) Gedung SD/MI : 4 Unit
- (3) Gedung SMP/MTs : 2 Unit
- (4) Gedung SMA/MA : 1 Unit

Data diatas data yang lama pada tahun 2010 yang belum kami revisi kembali hingga saat ini ².

²Ummu (35 tahun), sekretaris lurah , wawancara di kantor keluarahan Adatongeng, kab.maros 7 Agustus 2018 M . pada pukul 10.00 WITA.

B. Pandangan Jamaah Tabligh Terhadap Nafkah dan pandangan istri-istri jamaah tabligh terhadap nafkah yang diberikan oleh suaminya.

1) Pandangan jamaah tabligh terhadap nafkah

Nafkah adalah kebutuhan makanan, pakaian, tempat tinggal, dsb. yang diberikan kepada istri³. memenuhi kebutuhan keluarga lahir maupun batin⁴. Kebutuhan pokok berupa pakaian, makanan, tempat tinggal, kesehatan, dsb.⁵ jadi, nafkah menurut definisi jamaah tabligh adalah kebutuhan keluarga lahir dan batin , yang dimaksud kebutuhan lahir adalah makanan, pakaian, tempat tinggal, kesehatan, dsb. dan nafkah batin ialah kasih sayang , perhatian dan lain-lain.

2) Pandangan istri-istri jamaah tabligh terhadap nafkah yang diberikan oleh suaminya.

Nafkah batin tidak jadi masalah, insya allah yang penting kebutuhan keluarga terpenuhi dalam masalah keuangan. Atau allah swt. yang mencukupkan.⁶

³Abdullah (32 tahun), (anggota jamaah tabligh di lingkungan Kalli-kalli), wawancara di Kel.Adatongeng Kab.Maros, 5 Agustus 2018 M . pukul 20.00 WITA.

⁴Fahri (27 tahun) (anggota jamaah tabligh di lingkungan kalli-kalli), wawancara di mesjid Nurul qalbi kalli-kalli.maros. 12 agustus 2018 M.Pukul 13.30 WITA.

⁵Ibnu arifin (42 tahun) . (anggota jamaah tabligh di lingkungan kalli –kalli, pimpinan pondok abu bakar dan aisyah di kab.maros), wawancara di Mesjid Nurul Qalbi Kalli-kalli Maros. 11 Agustus 2018 M. Pukul 06.00 WITA

⁶Ahliya f. (23 tahun) (istri fahri anggota jamaah tabligh di lingkungan kalli-kalli). Wawancara di kel.Adatongeng kab.maros 19 agustus 2018 M. Pukul 08.00 WITA.

C. Pandangan Masyarakat di lingkungan kalli-kalli Maros Terhadap Jamaah Tabligh mengenai Pemberian Nafkah.

Jamaah ini bagus karena mengajak orang yang tidak tahu pentingnya sholat di mesjid akhirnya banyak orang yang meramaikan mesjid dengan sholat berjamaah dimejid. dan mengenai nafkah Setahu saya ketika saya tanyakan bersama mereka misalkan pendapatan mereka dalam sebulan 2 juta maka dia harus cari 4 juta sebelum keluar khuruj, 2 juta untuk istri yang ditinggalkan dan 2 juta untuk mereka bawa untuk keluar di jalan allah swt (*khuruj*).⁷

Jamaah tabligh menurut saya bagus karna seorang masuk jamaah seperti latihan orang yang mampu melaksanakan keewajiban ala bisa karna biasa, banyak sekali contoh-contoh yang kita bisa lihat seperti orang yang yang tidak bisa pergi mesjid bagaimana bisa pergi mesjid. Karna ia tidak tahu hal-hal apa yang ada di dalam pengamalan jamaah ini. Kalau kita ikut tabligh kita belajar juga tapi belajar sambil mengamalkan secara langsung, dan yang dikerjakan dimejid belajar dan menyampaikan ilmu dakwah yang kita tahu, karna menyampaikan itu menurut saya agama bisa masuk dalam batin sendiri jika kita dakwahkan jika tidak maka ilmu itu tidak akan mudah dipahami. Dan mengenai nafkah mereka ketika berangkat khuruj Sebelm berangkat khuruj ada persiapan jauh-jauh hari sebelumnya untuk keperluan pribadi dan keperluan anak istri yang tinggalkan . misalkan dia keluar 40 hari dan makan sehari-hari misalkan 10.000 per harinya. Jadi $10.000 \times 40 = 400.000$ jadi yang

⁷Iwan (42 tahun) , (Masyarakat Lingkungan kalli –kalli , tukang bengkel las) wawancara di lingkungan kalli-kalli Maros.prov.sulsel. 13 Agustus 2018. Pukul 08.00 WITA.

dia harus cari uang ialah 800 ribu lalu dia bagi , 400 dia pakai untuk khuruj dan 400 lagi ia berikan kepada istrinya.⁸

D. Bentuk Pengaplikasian Hadis Nafkah dalam Pandangan Jamaah Tabligh di Lingkungan Kalli-kalli Maros.

Kegiatan yang bersifat tradisi berarti kembali merujuk kepada para pendahulu seperti halnya yang dilakukan oleh jamaah tabligh mengenai nafkah, sebagaimana hadis nabi saw. di bawah ini:

دَثْنَا اسْمَاعِيلُ بْنُ عَبْدِ قَالَ دَثَلِي نُونٌ وَهَبِ عَنِّي مَسْ عَنِّي نُونٌ شِهَابٍ قَالَ دَثَلِي
عُرْوَةُ بْنُ الزَّيْبِرِ نُونٌ مَشَّةَ رَضِي عَنْهَا قَالَتْ لَمَّا لُقِيَ بِكَرِّ الصِّدِّيقِ قَالَ لَقَدْ لِمَ
قِيَوْمِهِ نُونٌ حَرْفِي لَمْ كُنْ تَعَجُّزُ عَن مَوْتِهِ هَلِي وَشَغَلْتُ بِمَرِّ الْمُسْلِمِينَ سَفَا يَكُلُّ كُلُّ بِي
كَرِّ مِنْ هَذَا الْمَالِ وَيَحْتَرِفُ لِلْمُسْلِمِينَ فِيهِ (رواه الاري)⁹

Artinya:

Telah menceritakan kepada kami Isma'il bin 'Abdullah berkata, telah menceritakan kepada saya Ibnu Wahab dari Yunus dari Ibnu Syihab berkata, telah menceritakan kepada saya 'Urwah bin Az Zubair bahwa 'Aisyah Radliallahu 'anha berkata: Ketika Abu Bakar Sh-Shiddiq diangkat menjadi khalifah ia berkata: "Kaumku telah mengetahui bahwa pekerjaanku mencari nafkah tidak akan melemahkan urusanku terhadap keluargaku, semenrtara aku juga disibukkan dengan urusan kaum muslimin. Maka keluarga Abu Bakar akan makan dari harta yang aku usahakan ini sedangkan dia juga bersungguh bekerja untuk urusan Kaum Muslimin.

⁸ Jamaluddin (42 tahun) , (Masyarakat lingkungan kalli –kalli , petani dan buruh kasar) wawancara di lingkungan kalli-kalli Maros.prov.sulsel. 13 Agustus 2018. Pukul 07.00 WITA.

⁹Muhammad bin Ismā'il Abū Abdillāh al-Bukhārī al-Ja'fi, *al-Jāmi' al-Musnad al-Shahīh al-Mukhtaṣir min Rasūlillāhi saw. wasananhu wasyyāmuhu*. Juz IX.(Dār Ṭawqīd an-Najāti,1422 H.t.tp)h.57

Kewajiban suami adalah sesuatu yang harus dilakukan oleh suami sebagai kepala keluarga terhadap istri dan anggota keluarga lainnya. Sebelum berdakwah, para anggota jamaah tabligh diwajibkan untuk memperhatikan kewajibannya terhadap istri dan anggota keluarganya. salah satu kewajiban yang dimiliki oleh seorang suami terhadap anggota keluarganya adalah memberikan nafkah kepada mereka. pada saat suami ingin melakukan *khurūj fī sabīlillāh* selama 3 hari dalam 1 bulan, 40 hari dalam 1 tahun, dan 4 bulan dalam seumur hidup, mereka diwajibkan mengumpulkan uang dari hasil kerjanya, usaha maupun berdagang untuk ditinggalkan bagi kebutuhan sehari-hari istri, dan anggota keluarga lainnya selama ditinggal berdakwah *khuruj fī sabīlillah* dalam waktu yang telah ditentukan, yaitu 3 hari, 40 hari, dan 4 bulan.¹⁰

Menurut jamaah tabligh meninggalkan anak dan istri li'lai kalimatillah. Jadi, perginya seorang keluar di jalan Allah swt. Bukan untuk menghabiskan waktu di mesjid, duduk, dzikir, pegang tasbih, kalaulah ini yang dibuat maka ini adalah bentuk kedzaliman terhadap keluarga. Setiap keluarga yang ingin ditinggal *khūrūj fī sabīlillāh* oleh suami diadakan musyawarah terlebih dahulu. Seluruh anggota keluarga diberitahu seperti istri dan anak-anak bahwa mereka akan ditinggal selama beberapa lama (3 hari, 40 hari, dan 4 bulan), setelah diadakan musyawarah dan istri maupun anggota keluarga lainnya setuju maka suami dan istri menghitung besaran nafkah yang akan ditinggalkan oleh suami dalam kurun waktu ia berdakwah. Contoh , dalam satu hari keluarga salah satu anggota jamaah tabligh mereka menghabiskan uang sebanyak Rp.-50.000,-X dalam waktu 3 hari = Rp. 150.000,- begitu pula ketika ingin *khurūj fī sabīlillāh* dalam kurun waktu lainnya, yaitu 40 hari dan 4 bulan. Apabila ditinggal oleh suami selama 4 bulan, maka 120 hari X 50.000 = Rp. 6.000.000.¹¹ perlu untuk diketahui pula bahwa setiap melakukan *khuruj fī sabīlillah* jamaah tabligh tidak menerima sumbangan dari pihak manapun dan

¹⁰ Fahri (27 tahun), wawancara .12 agustus 2018 M.

¹¹ Ibnu arifin (42 tahun) .), wawancara.11 Agustus 2018 M.

hanya mengandalkan biaya dari uang yang telah dikumpulkannya untuk kegiatan yang akan dilakukan pada saat berdakwah seperti misalnya: biaya makan sehari-hari,dll.

1. Tata cara pelaksanaan

a. Tahap persiapan

Sebelum keberangkatan *khurūj* terlebih dahulu kita mengikuti kegiatan seperti:

1) Mendengarkan ceramah islami



ceramah islami oleh ustad-ustad yang mempunyai ilmu yang menghuni, dalam ceramah ini membahas tentang usul dakwah dan tabligh, sejarah nabi dsb. Dua puluh lapan usul tertib dalam dakwah dan tabligh .

ada dua puluh lapan tertib yang harus dipatuhi oleh setiap da'i ketika keluar di jalan allah swt. Yaitu:

a. Empat perkara yang diperbanyak

1. *Dakwah ilallah : dakwah ijtima'i, dakwah infradi, dakwah umumi dan dakwah khususi.*
2. *Ta'lim wa ta'lum : ta'lim infradi, ta'lim ijtima'i, halaqah tajwid, fadhilah amal dan muzakarah sifat-sifat sahabat.*
3. Zikir dan ibadah : zikir yaitu membaca *subhanallah, wal hamdulillah , wala ilaaha illallah, wallahu akbar, selawat, istigfar,*

dan tilawah al-Qur'an. Ibadah :ibadah fardhu, wajib, sunat dan mustahab.

4. Khidmat: khitmat kepada diri sendiri , rombongan jamaah, (kariah) kampung dan amir jemaah.
- b. Empat perkara yang dikurangkan :
1. Kurangkan masa makan dan minum
 2. Kurangkan masa tidur dan rehat
 3. Kurangkan percakapan yang sia-sia
 4. Kurangkan masa di luar mesjid
- c. Empat perkara yang ditinggalkan
1. *Ishraf* (perbuatan boros atau mubazir)
 2. Berharap (dalam hati) kepada makhluk
 3. Meminta kepada makhluk
 4. Menggunakan barang orang lain tanpa izin.
- d. Empat perkara yang tidak boleh disentuh
1. Perbedaan akidah
 2. Khilafiah/ mazhab
 3. Politik , aib masyarakat, pangkat serta derma.
 4. Berdebat (mujadalah)
- e. Empat perkara yang dijaga
1. Mengutamakan amal ijtima'i dari padaamal *infradi* .
 2. Kehormatan mesjid
 3. Ketaatan kepada amir jemaah.
 4. Sabar dan tahamul (ketahanan dalam menghadapi ujian).
- f. Empat perkara yang dijauhkan
1. *Tankish* (merendahkan)
 2. *Tankind* (mengkritik)
 3. *Tardid* (menafikan atau menolak sama sekali)

4. *Taqobul* (membanding-bandingkan)
- g. Empat pilar (tiang/dasar) agama
 1. Ahli dakwah (tabligh, da'i , juru dakwah)
 2. Tadris (para ulama, pengasuh/mudir pondok pesantren/ madrasah, majlis ta'lim)
 3. Kanka (mursyid, ahli tarekat) dan
 4. Musanif (para pengarang kitab).¹²

2) lalu melaksanakan musyawarah.



Musyawah ini membentuk jamaah – jamaah jaulah mulai 3 hari , 40 hari , 4 bulan, dsb.

- 3) Ketika sudah terbentuk lalu satu- persatu di *tafaqqud* oleh amir tentang nafkah istri yang ditinggalkan, dan bekal yang dibawah. Biasanya mana- mana individu hendak *khuruj* dakwah akan di*tafaqqud* dahulu oleh jamaah syura markas untuk menentukan dia layak atau tidak *khuruj* dakwah. *Tafaqqud* ialah.....

¹² Abdullah (32 tahun), 5 Agustus 2018 M .



- 4) Ketika suaminya telah berangkat 1 bulan lamanya, kerabat bergantian datang menjenguk untuk melihat keadaan istrinya setiap minggu. sampai suaminya kembali.

BAB V PENUTUP

A. Simpulan

Berdasarkan pembahasan dan hasil penelitian tentang nafkah dalam pandangan jamaah tabligh. Penulis dapat mengambil beberapa kesimpulan:

1. Petunjuk hadis nabi saw. tentang pemberian nafkah menjelaskan bahwa pekerjaan nabi mencari nafkah tidak akan melemahkan urusannya terhadap keluarganya, sedangkan nabi juga mengurus kaum muslimin. Maka keluarga abu bakar akan makan dari harta yang nabi usahakan sendiri sedangkan nabi juga bersungguh-sungguh bekerja untuk urusan kaum muslimin.
2. Nafkah dalam Pandangan *jamaah tabligh* di Lingkungan Kalli-kalli adalah memenuhi kebutuhan keluarga lahir maupun batin. Nafkah lahir yaitu kebutuhan pokok berupa pakaian, makanan, tempat tinggal, nafkah batin ialah kasih sayang, perhatian, kebahagiaan dan menggauli istri hingga kebutuhan akan seksual terpenuhi.
3. Bentuk pengaplikasian hadis tentang memberi nafkah dalam pandangan *jamaah tabligh*

Hadis Nabi menyatakan bahwa pekerjaanku mencari nafkah tidak akan melemahkan urusan terhadap keluargaku, sementara aku juga disibukkan dengan urusan kaum muslimin. Jika dilihat dalam perilaku jamaah tabligh mengenai nafkah ketika ingin *khuruj* dia melaksanakan terlebih dahulu untuk kebutuhan keluarganya lalu mengurus kebutuhan mereka ketika ingin berangkat berdakwah ke masyarakat, berarti sangat seiring hadis nabi dengan perilaku jamaah tabligh ini mengenai nafkah.

B. Implikasi penelitian

Nafkah sebagaimana yang diketahui bahwa itu adalah wajib, tetapi sebuah kelompok jamaah tabligh di pandangan masyarakat luas memandang bahwa kelompok ini sudah bergeser dari pengamalan yang sebenarnya, sehingga peneliti melakukan kajian yang menghubungkan antara pemahaman hadis dan nafkah terhadap jamaah tabligh agar menjadi acuan pengamalan yang sesuai dengan agama Islam secara khusus dan secara umum.

Penelitian ini tentunya bukanlah penelitian yang sempurna dan butuh masukan-masukan positif, agar mampu menuju pada pengamalan yang sempurna, besar harapan peneliti diberikan masukan kritikan agar kita semakin membangun tradisi akademik yang semakin baik.

DAFTAR PUSTAKA

- Kementerian Agama RI , *Al-Qur'an dan Terjemahan*
- A.W. Munawwir, *Kamus Al-Munawwir Arab-Indonesia* (Yogyakarta: Pustaka Progresif, 1997).
- Abidin.Slamet, *Fikih Munakahat*, (Bandung: Pustaka Setia, 1999)
- Abu Abdillah bin Muhammad bin Hanbāl bin asadi as-syaibāni, *Musnad al-Imam Ahmad bin Hanbal* , .(t.tp,t.p,1421/2001 M).
- Abu Muhammad bin Ahmad Abduh, *Kupas Tuntas Jama'ah Tablig*, (Bandung: Khoirul Ummat, 2008 M/1426 H).
- Ahmad.Arifuddin, *Metode Tematik dalam Pengkajian Hadis: Pidato Pengukuhan Guru Besar* (Makassar: UIN Alauddin, 31 Mei 2007)
- _____, *Metodologi Pemahaman Hadis: Kajian Ilmu Ma'ānī al-Ḥadīs*, (Makassar: Alauddin Press,2013).
- al-Banjari.Rachmat Ramadhana, *Prophetic Leadership* .Yogyakarta: DIVA Press, 2008.
- al-Faqih.Sholihin, *Refrensi Aktual Jamaah Tablig*, Penerbit: Balai Pustaka Upaya Ilmu dan Iman.
- Ali. As'ad said, *jamaah tabligh, official website of nu online*, <http://www.nu.or.id/post/read/32537/jamaah-tabligh>. 13 juni 2011. di Akses pada tanggal 14-08-2018
- al-Ja'fi.Muhammad bin Ismāil Abū Abdillāh al-Bukhārī,*al-Jāmi' al-Musnad al-Shahīh al-Mukhtashir min Rasūlillāhi saw. wasananhu wasyyāmuhu*. Juz IX.(Dār Ṭawqīd an-Najāti,1422 H.t.tp).
- al-Naisābūri.Muslim bin Hajjāj abū al-Hasan al-Qusyairī, *al-Musnad as-Shahīh al-Mukhtashir Bīnuqil al-Adlu an al-Adlu ila Rasulullah saw.* (Bairut: Dar Ihya'at-Turāṣ al-A'rabī, t.t).
- Al-Qaththan.Syaikh Manna, *Mabāhiṣu fī 'Ulūm al-Ḥadīs*, terj. Mifdhol Abdurrahman, *Pengantar Studi Ilmu Hadis* (Cet. IV; Jakarta: Pustaka al-Kautsar, 2009).
- Al-Zuhayli.Wahbāt, *al-Fiqh al-Islāmī Wa Adillatuhu*, Juz X (Suriah: Dār al-Fikr bi Damsyiq, 2002).
- Amiriyah.Nuriel, *Nafkah Madliyah Anak Pasca Perceraian: Studi Putusan Mahkamah Agung Republik Indonesia Nomor 608/K/AG/2003*, UIN Maulana Malik Ibrahim Malang. Jurnal Jurisdiction : Jurnal Hukum dan Syariah Vol.6 No.1 Tahun 2015.
- Arikunto.Suharmsimi, *Prosedur Penelitian Suatu Pendekatan Praktik*, Edisi Revisi (Cet. XIII; Jakarta: Rineka Cipta, 2006).
- As-Subki.Ali Yusuf, *Fiqh Keluarga(Pedoman Berkeluarga dalam Islam)*, Jakarta: Amzah, 2010.

- Ayyub.Syaikh Hasan, *Fikih Keluarga* , Terj. M. Abdul Ghoftar E.M. Cet Ke-1 (Jakarta: Pustaka Al-Kaustar, 2001).
- Badan Pusat Statistik Kab.maros (BPS) , “batas luas wilayah kelurahan di kecamatan turikale kab.maros” .lihat juga di www.maroskab.bps.go.id/statictable/2015. Diakses pada tanggal 19 juli 2018.
- Budimansyah , *Gerakan islam jamaah tabligh dalam tinjauan maqāshid al-Dīn. Vol.X . No.3, IAIN Raden Intan Lampung, ,3 januari 2012.*
- Bungin.M. Burhan, *Penelitian Kualitatif Komunikasi, Ekonomi, Kebijakan Publik dan Ilmu Sosial Lainnya* (Cet. VI; Jakarta: Kencana, 2012),
- Emzir, *Metodologi Penelitian Kualitatif Analisis Data* (Cet. IV; Jakarta: Rajawali Pers, 2014).
- Faiqoh Bahjah Lailatus dan Siti Musawwamah jurnal al-Ihkam Vol.10 No.1” *Problem Praktik Khurūj Bagi Anggota Jamaah Tabligh Di Madura*” ,2015,h.145
- Fathinnuddin.Muhammad, “*Aplikasi Kewajiban Suami Terhadap Isteri Di Kalangan Jamaah Tabligh (Tinjauan Atas Penerapan Hak Dan Kewajiban Suami Isteri)* skripsi ,uin syarif hidayatullah , jakarta,2014/1436 H.
- Ghozali.Abdur Rahman, *Fiqh Munakahat* , (Jakarta: Kencana, 2012).
- Halim.M.Niphan Abdul. *Membahagiakan Istri Sejak Malam Pertama*, (Yogyakarta: Pustaka Pelajar, 2002).
- Hudaya.Hairul, Mu’adalah Jurnal Studi Gender dan Anak Vol. 1 No. 1”*Hak Nafkah Isteri (Perspektif Hadis Dan Kompilasi Hukum Islam)*, Januari–Juni 2013.
- Idris.Abdul Fatah, *Hadis-hadis Prediktif dan Teknis: Studi Pemikiran Fazlur Rahman* (Cet. I; Semarang: Pustaka Rizki Putra, 2002).
- Itr.Nuruddin, ‘*Ulumul Hadis* (Cet. II; Bandung: PT. Remaja Rosdakarya, 2012).
- Junaedi.Didi, . Journal of Qur’ān and Ḥadīth Studies – Vol. 2, No. 1 “*Memahami Teks, Melahirkan Konteks: Menelisik Interpretasi Ideologis Jamaah Tabligh*”, 2013.
- KAE.Smart, “*hak dan kewajiban di lingkungan*” (<http://taskjuraib.blogspot.co.id/2017/02/hak-dan-kewajiban-di-lingkungan.html>) diakses pada tanggal 3 Maret 2018)
- Kaelan, *Metode Penelitian Kualitatif Interdisipliner.*
- Katu.Samiang, *Taktik dan Strategi Dakwah di Era Milenium*, (Cet;II, Makassar: Alauddin University Press, 2012).
- Khon.Abdul Majid, *Ulumul Hadis* (Cet. IV; Jakarta: Amzah, 2010).
- Kurdi dkk, *Hermeneutika al-Qur’an dan Hadis* (Cet. I; Yogyakarta: eLSAQ Press, 2010), h. 333.
- M. Mansur, dkk.,*Metodologi Penelitian Living Quran dan Hadis* (Cet. 1;Yogyakarta: Teras, 2007).

- Mantra.Ida Bagoes, *Filsafat Penelitian dan Metode Penelitian Sosial* (Cet. VIII; Yogyakarta: Pustaka Pelajar, 2008).
- Masri.Abdul Rasyid, *Perubahan Sosial: Efektifitas Komunikasi dan Dakwah* (Cet. I;Makassar: Alauddin University Press, 2012).
- Moleong.Lexy J., *Metode Penelitian Kualitatif* (Cet. XX; Bandung: PT Remaja Rosda Karya, 2006), h. 157.
- Mustaqim.Abdul, *Metode Penelitian Al-Qur'an dan Tafsir* (Cet. II; Yogyakarta: Idea Press Yogyakarta, 2015).
- Nasekhuddin, “*Keikutsertaan Istri Dalam Pemberian Nafkah Rumah Tangga Menurut Hukum Islam*”, *Skripsi* (Jepara: Fakultas Syari'ah dan Hukum Universitas Islam Nahdlatul Ulama, 2014).
- Nasution, *Metode Research* (Cet. X; Jakarta: Bumi Aksara, 2008), h. 113.
- Norman K. Denzin dan Yvonna S. Lincoln, *Handbook of Qualitative Research*, diterjemahkan oleh dariyatno dkk. (Cet. I; Yogyakarta: Pustaka Pelajar, 2009), h. 495.
- Nur.Djamān, *Fiqh Islam (Hukum Fiqh Islam)*, (Bandung : Sinar Baru Algesido, 2010).
- Nurdin, *Reaksi Sosial Terhadap Pelaksanaan Khuruj Fi Sabilillah Dalam Gerakan Dakwah Jamaah Tabligh Di Kabupaten Gowa . Skripsi* (Makassar: Fakultas Ushuluddin, filsafat & politik,UIN Alauddin Makassar .2017).
- Nurhayati.Agustina, *Pernikahan dalam perspektif al-Qur'an*, jurnal ASAS Vol.3. No.1, januari 2011.
- Robert Bogdan dan Sari Knoop Biklen, *Qualitative Research for Education: An Introduction to Theory and Methods* (Boston: t.p., 1982).
- Rofiah.Khusniati, jurnal Justitia islamika vol.12 No.2 “*Konsep ekonomi jamaah tabligh studi pemikiran maulana muhammad zakariya dalam kitab fadilah al-Tijarah*, 2015, h.221
- Rohmah.Siti Fadhilatur, *Tinjauan Hukum Istri Terhadap peranan istri sebagai tulang Punggung keluarga*.UIN Sunan Ampel , FSH,Surabaya. 2014)
- Rois “*Tinjauan Hukum Islam Terhadap Khuruj Yang Di Lakukan Suami Tanpa Kerelaan Isteri (Studi Kasus Di Kelurahan Wonoplumbon Kecamatan Mijen Kota Semarang)*”, *Skripsi* (Semarang: Fakultas Syari'ah dan Hukum Universitas Islam Negeri Walisongo,2015).
- Sabiq.Sayyid, *Fiqh Sunnah*, Alih Bahasa Oleh Moh.Thalib.Juz VII (Bandung :PT.Al-Ma'arif, 1996)
- Subagyo.P. Joko, *Metode Penelitian dalam Teori dan Praktek*.
- Sugono.Dendy ,*Kamus Bahasa Indonesia*.(Pusat Bahsa Departemen Pendidikan Nasional ,jakarta :2008).
- Suryabrata.Sumadi, *Metodologi Penelitian* (Cet. II; Jakarta: CV Rajawali, 1985).

Syamsuddin.Sahiron, *Metodologi Penelitian Living Qur'an dan Hadis* (Cet. I; Yogyakarta: Teras 2007).

Wikipedia the Free Encyclopedia,
[https://id.Wikipedia.org/wiki/kebutuhan_primer\(sandang\)](https://id.Wikipedia.org/wiki/kebutuhan_primer(sandang)) . diakses pada
tanggal 27-2-2018

LAMPIRAN



Musyawah dan dilanjutkan Wawancara dengan ust. ibnu Arifin di mesjid nurul qalbi kali-kalli. Kab.maros pada tanggal 11 agustus 2018



Wawancara dengan bapak Daud Assainuri pengimput data di kantor BPS (Badan Pusat statistik Kab. Maros) pada tanggal 12 juli 2018



Wawancara dengan bapak Abdullah, di lingkungan kalli-kalli Kel.adatongeng Kab.maros. pada tanggal 12 agustus 2018



wawancara dengan bapak Iwan, di lingkungan kalli-kalli Kel.Adatongeng
Kab.Maros pada tanggal 13 agustus 2018



wawancara dengan bapak Jamaluddin , di Lingkungan kalli-kalli kel.adatongeng
kab.maros pada tanggal 13 agustus 2018