

GOLPUT DALAM PERSPEKTIF SIYASAH SYARIAH
(STUDI KASUS TERHADAP PERILAKU POLITIK
MASYARAKAT KOTA MAKASSAR)



SKRIPSI

Diajukan Untuk Memenuhi Salah Satu Syarat Meraih Gelar
Sarjana Hukum Jurusan Hukum Pidana dan Ketatanegaraan
pada Fakultas Syariah dan Hukum
UIN Alauddin Makassar

Oleh :

Kurniawan Anshar

NIM : 10200114058

FAKULTAS SYARIAH DAN HUKUM
UIN ALAUDDIN MAKASSAR

2019

PERNYATAAN KEASLIAN SKRIPSI

Yang bertanda tangan dibawah ini :

Nama : Kurniawan Anshar

Nim :10200114058

Tempat/ Tanggal Lahir : Ujung Pandang, 23 Agustus 1995

Jurusan : Hukum Pidana & Ketatanegaraan

Fakultas : Syariah & Hukum

Menyatakan dengan sesungguhnya bahwa skripsi yang berjudul ***“Golput Dalam Perspektif Siyasa Syariah (Studi Kasus Terhadap Perilaku Politik Masyarakat Kota Makassar)”*** adalah benar hasil karya penyusun sendiri. Jika dikemudian hari ditemukan bahwa duplikat, tiruan, plagiat, dibuat atau dibantu orang lain secara keseluruhan (tanpa campur tangan penyusun) maka skripsi dan gelar yang diperoleh batal demi hukum.

UNIVERSITAS ISLAM NEGERI

ALAUDDIN

MAKASSAR

Samata, 14 Februari 2019

Penyusun

Kurniawan Anshar
NIM. 10200114058

PENGESAHAN SKRIPSI

Skripsi yang berjudul, "*Golput Dalam Perspektif Syariah (Studi Kasus Terhadap Perilaku Politik Masyarakat Kota Makassar)*", yang disusun oleh *Kurniawan Anshar* NEM: 10200114058, mahasiswa Jurusan Hukum Pidana dan Ketatanegaraan pada Fakultas Syariah dan Hukum Universitas Islam Negeri Alauddin Makassar, telah diuji dan dipertahankan dalam sidang munaqasyah yang diselenggarakan pada hari Kamis, tanggal 14 Februari 2019, bertepatan dengan 9 Jumadil Akhirah 1440 H, dinyatakan telah dapat diterima sebagai salah satu syarat untuk memperoleh gelar Sarjana Hukum pada Fakultas Syariah dan Hukum, Jurusan Hukum Pidana dan Ketatanegaraan.

Samata, 14 Februari 2019 M
9 Jumadil Akhirah 1439 H

DEWAN PENGUJI

Ketua : Prof. Dr. Darussalam, M.Ag (.....)
Sekretaris : Dr. Kurniati, M.H.I (.....)
Penguji I : Prof. Dr. Darussalam, M.Ag (.....)
Penguji II : Dr. Hamzah Hasan, M.H.I (.....)
Pembimbing I : Prof. Dr. Usman, M.Ag (.....)
Pembimbing II : Subchan Khalik, S.Ag., M.Ag (.....)

Diketahui Oleh:

Dekan Fakultas Syariah dan Hukum
Universitas Islam Negeri Alauddin Makassar

Prof. Dr. Darussalam, M.Ag
NIP. 19621016 199003 1 003

KATA PENGANTAR

بِسْمِ اللَّهِ الرَّحْمَنِ الرَّحِيمِ

Puji syukur penulis panjatkan kehadirat Allah swt yang senantiasa memberikan rahmat dan hidayahNya sehingga penulis dapat menyusun skripsi ini sebagaimana mestinya. Kebesaran jiwa dan kasih sayang yang tak bertepi, doa yang tiada terputus dari kedua orang tuaku yang tercinta, **Ayahanda Alm. Anshar Abbas dan Ibunda tercinta Nasrawati**, yang senantiasa memberikan penulis curahan kasih sayang, nasihat, perhatian, bimbingan serta doa restu yang selalu diberikan sampai saat ini. Penulis juga mengucapkan terima kasih kepada saudara-saudariku yang tercinta beserta keluarga besar penulis, terima kasih atas perhatian dan kasih sayangnya selama ini dan serta berbagai pihak yang tulus dan ikhlas memberikan andil sejak awal hingga usainya penulis menempuh pendidikan di Fakultas Syariah dan Hukum UIN Alauddin Makassar.

Skripsi ini disusun sebagai salah satu syarat untuk menyelesaikan studi (S1) pada Fakultas Syariah dan Hukum Universitas Islam Negeri Alauddin Makassar. Dalam menyusun skripsi ini tidak sedikit kekurangan dan kesulitan yang dialami oleh penulis, baik dalam kepustakaan, penelitian lapangan, maupun hal-hal lainnya. Tetapi berkat ketekunan, bimbingan, petunjuk serta bantuan dari pihak lain akhirnya dapatlah disusun dan diselesaikan skripsi ini menurut kemampuan penulis. Kendatipun isinya mungkin terdapat banyak kekurangan dan kelemahan, baik mengenai materinya, bahasanya serta sistematikanya.

Penulis menyadari bahwa skripsi ini disusun dan diselesaikan berkat petunjuk, bimbingan dan bantuan dari pihak lain. Oleh karena itu, sudah pada tempatnyalah penulis menghanturkan ucapan penghargaan dan terima kasih yang tak terhingga kepada semua pihak yang telah rela memberikan, baik berupa moril maupun berupa materil dalam proses penyusunan dan penyelesaian skripsi ini.

Penghargaan dan ucapan terima kasih yang terdalam dan tak terhingga terutama kepada yang terhormat :

1. Bapak **Prof. Dr. H. Musafir Pababbari, M.Si.** selaku Rektor UIN Alauddin Makassar;
2. Bapak **Prof. Dr. Darussalam Syamsuddin, M.Ag.** selaku Dekan Fakultas Syariah dan Hukum UIN Alauddin Makassar sekaligus penguji II beserta jajarannya;
3. Bapak **Prof. DR. Usman, M.A** selaku pembimbing I dan bapak **Subehan Khalik, S.Ag., M.Ag** selaku pembimbing II. Kedua beliau, di tengah kesibukan dan aktifitasnya bersedia meluangkan waktu, tenaga dan pikiran untuk memberikan petunjuk dan bimbingan dalam proses penulisan dan penyelesaian skripsi ini;
4. Bapak **Dr. Hamzah Hasan, M.H.I** selaku penguji II. Beliau senantiasa memberikan masukan-masukan serta revisi dalam skripsi ini untuk menjadi lebih baik.
5. Ibu **Dra. Nila Sastrawati, M. Si** selaku Ketua Jurusan Hukum Pidana dan Ketatanegaraan UIN Alauddin Makassar beserta ibu **Dr. Kurniati S. Ag., M. Hi.** selaku Sekertaris Jurusan Hukum Pidana dan Ketatanegaraan;
6. Bapak dan ibu dosen serta seluruh staf akademik dan pegawai Fakultas Syariah dan Hukum UIN Alauddin Makassar;
7. Instansi terkait dan responden yang telah bersedia membantu dan memberikan data kepada penulis;
8. Seluruh teman kuliah Jurusan Hukum Pidana dan Ketatanegaraan Angkatan 2014 Khususnya **Syahrullah Zainal S.H** sahabat saya;
9. **Devi Anggita S.E** sebagai teman dekat saya yang selalu mendoakan dan memberikan semangat dalam penyusunan skripsi ini.

Atas segala bantuan, kerjasama, uluran tangan yang telah diberikan dengan ikhlas hati kepada penulis selama menyelesaikan studi hingga rampungnya skripsi ini. Akhirnya dengan penuh rendah hati penulis mengharap tegur sapa manakala terdapat kekeliruan menuju kebenaran dengan mendahulukan ucapan terima kasih yang tak terhingga.

Makassar, 14 Februari 2019

Penulis

KURNIAWAN ANSHAR



DAFTAR ISI

JUDUL	i
PERNYATAAN KEASLIAN SKRIPSI.....	ii
PENGESAHAN SKRIPSI.....	iii
KATA PENGANTAR.....	iv
DAFTAR ISI.....	vii
DAFTAR GAMBAR.....	ix
DAFTAR TABEL	x
PEDOMAN TRANSLITERASI	xi
ABSTRAK	xvi
BAB I : PENDAHULUAN	1
A. Latar Belakang	1
B. Fokus Penelitian Dan Deskripsi Fokus	7
C. Rumusan Masalah	8
D. Kajian Pustaka.....	8
E. Tujuan Dan Kegunaan Penelitian.....	12
BAB II : TINJAUAN TEORITIS.....	14
A. Pengertian Golput Dalam Siyash Syariah	14
B. Golput Dalam Pemilu Menurut Undang-Undang	21
C. Faktor-Faktor Penyebab Terjadinya Golput.....	27
BAB III : METODOLOGI PENELITIAN.....	31
A. Jenis Dan Lokasi Penelitian	31
B. Pendekatan Penelitian	32
C. Sumber Data.....	32
D. Metode Pengumpulan Data.....	33
E. Instrument Penelitian	34
F. Teknik Pengolahan Dan Analisis Data	35
G. Pengujian Keabsahan Data.....	36
BAB IV : GOLPUT DAN PERILAKU POLITIK MASYARAKAT DI KOTA MAKASSAR.....	38

A. Setting Lokasi Penelitian.....	38
B. Eksistensi Golput Jika Dikaitkan Dengan Demokrasi Yang Sedang Terjadi Di Kota Makassar	50
C. Faktor-Faktor Penyebab Golput Menjadi Pilihan Politik Masyarakat Di Kota Makassar	55
D. Golput Dalam Perspektif Siyasa Syariah Dengan Pendekatan Maqāsid Al-Syarī‘ Ah	60
BAB V : PENUTUP	65
A. Kesimpulan	65
B. Implikasi Penelitian.....	66
KEPUSTAKAAN	67
DAFTAR INFORMAN.....	69
LAMPIRAN-LAMPIRAN	70
DAFTAR RIWAYAT HIDUP	76

DAFTAR GAMBAR

Gambar. 1 Struktur Organisasi..... 42



DAFTAR TABEL

Tabel 1 Deskripsi Fokus	6
Tabel 2 Data Primer	31
Table 3 Luas Kecamatan di Kota Makassar.....	37



PEDOMAN TRANSLITERASI

1. Konsonan

Huruf Arab	Nama	Huruf Latin	Nama
ا	Alif	Tidak dilambangkan	Tidak dilambangkan
ب	Ba	B	Be
ت	Ta	T	Te
ث	sa	š	es (dengan titik di atas)
ج	Jim	J	Je
ح	ħa	ħ	ha (dengan titik di bawah)
خ	Kha	Kh	kadan ha
د	Dal	D	De
ذ	Žal	Ž	zet (dengan titik di atas)
ر	Ra	R	Er
ز	Zai	Z	Zet
س	Sin	S	Es
ش	Syin	Sy	Es dan ye
ص	šad	š	es (dengan titik di bawah)
ض	ḍad	ḍ	de (dengan titik di bawah)
ط	ṭa	ṭ	te (dengan titik di bawah)
ظ	za	z	zet (dengan titik di bawah)
ع	'ain	'	Apostrop terbalik
غ	Gain	G	Ge
ف	Fa	F	Ef
ق	Qaf	Q	Qi
ك	Kaf	K	Ka
ل	Lam	L	El
م	Mim	M	Em
ن	Nun	N	En
و	Wau	W	We
ه	Ha	H	Ha
ء	Hamzah	,	Apostop

ي	Ya	Y	Ye
---	----	---	----

Hamzah yang terletak di awal kata mengikuti vokalnya tanpa diberi tanda apapun. Jika ia terletak di tengah atau di akhir, maka ditulis dengan tanda ().

2. Vokal

Vokal bahasa Arab, seperti vokal bahasa Indonesia, terdiri atas vokal tunggal atau monofong dan vokal rangkap atau diftong.

Vokal tunggal bahasa Arab yang lambangnya berupa tanda atau harakat, transliterasinya sebagai berikut :

Tanda	Nama	Huruf Latin	Nama
	<i>Fathah</i>	A	A
	<i>Kasrah</i>	I	I
	<i>Dammah</i>	U	U

Vokal rangkap bahasa Arab yang lambangnya berupa gabungan antara harakat dan huruf, transliterasinya berupa gabungan huruf, yaitu :

Tanda	Nama	Huruf Latin	Nama
	fathahdanya	Ai	a dan i
	fathahdanwau	Au	a dan u

3. Maddah

Maddah atau vokal panjang yang lambangnya berupa harakat dan huruf, transliterasinya berupa huruf dan tanda, yaitu :

Harkat dan Huruf	Nama	Huruf dan Tanda	Nama
	<i>Fathah dan alif atau ya</i>	a	a dan garis di atas
	<i>Kasrah dan ya</i>	i	i dan garis di atas
	<i>Dammah dan wau</i>	u	u dan garis di atas

4. Ta Marbutah

Transliterasi untuk *ta marbutah* ada dua, yaitu: *ta marbutah* yang hidup atau mendapat harkat *fathah*, *kasrah*, dan *dammah*, yang transliterasinya adalah [t]. Sedangkan *tamarbutah* yang mati atau mendapat harkat sukun transliterasinya adalah [h].

Kalau pada kata yang berakhir dengan *ta marbutah* diikuti oleh kata yang menggunakan kata sandang al- serta bacaan kedua kata itu terpisah, maka *ta marbutah* itu transliterasinya dengan [h].

5. Syaddah (Tasydid)

Syaddah atau *tasydid* yang dalam system tulisan Arab dilambangkan dengan sebuah tanda *tasydid* (◌ّ), dalam transliterasinya ini dilambangkan dengan perulangan huruf (konsonan ganda) yang diberi tanda *syaddah*.

Jika huruf *ber-tasydid* diakhir sebuah kata dan didahului oleh huruf *kasrah* (◌ِ), maka ia ditransliterasikan seperti huruf *maddah* (i).

6. Kata Sandang

Kata sandang dalam system tulisan Arab dilambangkan dengan huruf *lam ma'arifah* (◌ْ). Dalam pedoman transliterasi ini, kata sandang ditransliterasi seperti

biasa, al-, baik ketika ia di ikuti oleh huruf syamsiah Maupun huruf qamariah. Kata sandang tidak mengikuti bunyi huruf langsung yang mengikutinya. Kata sandang ditulis terpisah dari kata yang mengikutinya dan dihubungkan dengan garis mendatar (-).

7. Hamzah

Aturan transliterasi huruf hamzah menjadi apostrop (‘) hanya berlaku bagi hamzah yang terletak di tengah dan akhir kata. Namun, bila hamzah terletak di awal kata, ia tidak dilambangkan, karena dalam tulisan Arab ia berupa alif.

8. Penulisan Kata Arab yang Lazim digunakan dalam Bahasa Indonesia

Kata, istilah atau kalimat Arab yang ditransliterasi adalah kata, istilah atau kalimat yang sudah lazim dan menjadi bagian dari perbendaharaan bahasa Indonesia, atau sudah sering ditulis dalam tulisan bahasa Indonesia, tidak lagi ditulis menurut cara transliterasi di atas. Misalnya kata *Al-Qur'an* (dari al-Qur'an), *sunnah*, *khusus* dan *umum*. Namun, bila kata-kata tersebut menjadi bagian dari satu rangkaian teks Arab, maka mereka harus ditransliterasi secara utuh.

9. Lafz al-Jalalah (الله)

Kata “Allah” yang di dahului partikel seperti huruf *jar* dan huruf lainnya atau berkedudukan sebagai *mudafilaih* (frase nominal), ditransliterasi tanpa huruf hamzah.

Adapun *ta marbutah* di akhir kata yang disandarkan kepada *lafz a-ljalalah*, ditransliterasi dengan huruf [t].

10. Huruf Kapital

Kapital berdasarkan pedoman ejaan Bahasa Indonesia yang berlaku (EYD). Huruf kapital, misalnya, digunakan untuk menuliskan huruf awal nama dari (orang, tempat, bulan) dan huruf pertama pada permulaan kalimat. Bila nama diri didahului oleh kata sandang (al-), maka yang ditulis dengan huruf capital tetap huruf awal nama diri tersebut, bukan huruf awal kata sandangnya. Jika terletak pada awal kalimat, maka huruf A dari kata sandang tersebut menggunakan huruf kapital (AL-). Ketentuan yang sama juga berlaku untuk huruf awal dari judul referensi yang didahului oleh kata sandang al-, baik ketika ia ditulis dalam teks maupun dalam catatan rujukan (CK,DP, CDK, dan DR).



ABSTRAK

Nama : Kurniawan Anshar
Nim : 10200114058
Judul Skripsi : “Golput Dalam Perspektif Siyasa Syariah (Studi Kasus Terhadap Perilaku Politik Masyarakat Kota Makassar)”

Skripsi yang berjudul Golput dalam Perspektif Siyasa Syariah (Studi kasus terhadap perilaku politik masyarakat Kota Makassar) ini berisi tentang bagaimana eksistensi golput di wilayah Kota Makassar. Masyarakat di Kota Makassar menganggap golput adalah suatu bentuk perilaku politik yang sudah sangat awam terjadi.

Metode yang di gunakan dalam penelitian skripsi ini yaitu metode yuridis, sosiologis dengan mengamati gejala-gejala sosial yang terjadi di masyarakat berdasarkan peraturan atau undang-undang yang berlaku.

Hasil dari penelitian ini menunjukkan bahwa tingkat perilaku golput di Kota Makassar pada saat ini terbilang sangat tinggi. Hal ini berdasarkan data KPU (Komisi Pemilihan Umum) yaitu dari 990.836 jiwa yang terdaftar sebagai DPT (Daftar Pemilih Tetap) pada pemilu 2018 hanya 60% yang memberikan hak pilihnya sementara yang memilih golput yaitu 406.430 jiwa

Implikasi dari penelitian ini agar dapat menekan angka golput maka KPU sebagai penyelenggara pemilu harus bekerja keras dalam mensosialisasikan pentingnya menggunakan hak pilih. Selain itu *image* baik/buruknya calon pemimpin sangat berpengaruh untuk mendorong masyarakat pergi ke bilik suara.

Kata Kunci : Golput, Perilaku Politik, Komisi Pemilihan Umum (KPU)

BAB I

PENDAHULUAN

A. Latar Belakang Masalah

Pemilu dalam sejarah peradaban Islam ditemukan dari peristiwa yang mengarah pada bentuk sebuah pemilu yang kemudian dijadikan landasan oleh para ulama sekarang untuk membenarkan pemilu yang saat ini dipraktekkan. Misalnya Baiat *al-Nuqabâ'* (wakil-wakil suku), yaitu ketika kaum Anshar membaiaat Nabi Saw di 'Aqabah. Saat itu, Nabi Saw bersabda bahwa pilihlah untukku dari kalian dua belas orang wakil yang akan menunaikan apa-apa yang dibutuhkan oleh kaum mereka. Selanjutnya dalam kisah utusan Hawzan, bahwa utusan Hawzan datang kepada Rasulullah Saw. dalam keadaan Muslim dan memberi baiat. Ia memohon kepada Nabi Saw agar mengembalikan harta mereka (yang dirampas karena perang). Nabi pun minta persetujuannya (kaum muslimin) tentang hal itu dan mereka memberikan isyarat keridaan. Akan tetapi Nabi tidak cukup dengan persetujuannya saja, selanjutnya Nabi bersabda bahwa Kami tidak mengetahui siapa yang mengizinkan kalian tentang demikian dan siapa yang tidak mengizinkan. Pulanglah, hingga masalah ini diangkat (diadukan) kepada kami oleh wakil yang kalian tunjuk.¹

Teori politik Islam memiliki konsep dasar Al Ahlak asiyasah Al Islami yang menyatakan bahwa "kedaulatan ada di tangan Allah SWT", bukan di tangan manusia. Dalam Teori ini juga dijelaskan bahwa Islam bukanlah semata agama (*a religion*) namun ia merupakan sistem politik (*a political system*).²

¹Rapung Samuddin, *Fiqh Demokrasi* (Jakarta: Gozian Press), h. 304-305.

²Imam Hidajat, *Teori-Teori Politik Islam* (Malang: Setara Press, 2009), h. 141.

Selain itu juga, Allah berhak membentuk hukum bagi manusia, yang menentukan halal dan haram. Hukum dalam teori ini tentunya bukan hukum administratif melainkan hukum yang dimaksud adalah norma. Dalam hal ini manusia tentu saja boleh membuat suatu peraturan serinci mungkin, selama tidak bertentangan dengan ajaran Allah Swt.

Oleh karena itu, banyak dari kalangan umat Islam menolak Sistem demokrasi dan pada saat yang sama menolak pemilihan umum.³ Penolakan ini timbul di antaranya dari dua sisi. *Pertama*, ketika Islam diperbandingkan dengan demokrasi. *Kedua*, ketika dikatakan Islam bertentangan dengan demokrasi. Secara umum, membandingkan antara keduanya merupakan hal yang salah, seperti halnya menganggapnya saling bertentangan juga salah. Inilah masalah yang membutuhkan klarifikasi dan penjelasan lebih dalam .

Menurut Al-Mawardi, *Imāmah* dibutuhkan untuk menggantikan kenabian dalam rangka memelihara agama dan mengatur kehidupan dunia. Dalam pandangan islam antara fungsi religious dan fungsi politik imam atau khalifah tidak dapat dipisah-pisahkan, antara keduanya terdapat hubungan timbal balik yang erat sekali. Di kalangan pemikir-pemikir islam pandangan ini begitu kental hingga awal abad ke-20. Sementara dalam praktiknya, para khalifah didunia Islam mempunyai kapasitas sebagai pemimpin agama dan pemimpin politik sekaligus. Kenyataan ini kemudian melahirkan pandangan dikalangan pemikir modern bahwa nsam merupakan agama dan negara sekaligus.⁴

³Yusuf Al-Qardhawy, *Fiqh Daulah Dalam Perspektif Al-Quran Dan Sunnah* (Jakarta: pustaka al-Kaustar, 2000), h.14.

⁴Muhammad Yusuf Musa, *Nizham al-Hukm fi al-Islam* (Kairo: Dar al-Katib al-‘Arabi), h. 18.

Indonesia merupakan suatu negara yang mayoritas penduduknya beragama Islam, namun bukan merupakan sebuah negara Islam. Sistem pemerintahannya adalah Republik presidensial yang berdasarkan Pancasila dan UUD 1945. Dalam menjalankan roda pemerintahan, negara ini dipimpin oleh seorang Presiden sebagai kepala negaranya yang dipilih oleh rakyat Indonesia.

Pada Pemilu saat ini, banyak masyarakat yang tidak menggunakan hak pilihnya. Setiap Pemilu dari tahun ke tahun muncul istilah Golput (golongan putih), yang mana Golput adalah sekelompok orang atau individu yang tidak memberikan suara pada Pemilu. Padahal Pemilu itu merupakan bentuk kebutuhan dan kepentingan mereka, yang mana dengan Pemilu akan tersalur atau sekurang-kurangnya diperhatikan, dan bahwa mereka sedikit banyak dapat mempengaruhi tindakan-tindakan dari mereka yang berwenang untuk membuat keputusan-keputusan yang mengikat.⁵

Atas dasar alasan di atas maka orang-orang tersebut mengatasnakan dirinya sebagai golongan putih yang selama ini sering kita kenal dengan istilah (GOLPUT). Sejak adanya istilah tersebut khususnya di era reformasi maka tingkat terjadinya golput semakin meningkat dari tahun ke tahun.

Di era saat ini rakyat semakin selektif dalam menentukan pilihannya. Jika merasa tidak sesuai dengan keinginannya maka tindakan golput lah yang kemudian menjadi solusinya. Seperti yang kita ketahui golput telah menjadi tren demokrasi di Indonesia. Keberanian seperti ini merupakan keberanian dari masyarakat Indonesia yang juga merupakan kemajuan dari konsep demokrasi.

⁵Miriam Budiarjo, *Demokrasi Di Indonesia Antara Demokrasi Parlemen Dan Demokrasi Pancasila* (Jakarta: Gramedi Pustaka Utama, 1994), h. 185.

Ali Masykur Musa menyebutkan beberapa argumentasi penting terkait pemilihan Presiden secara langsung. Argumentasi itu adalah: 1) rakyat secara langsung dapat menggunakan hak-haknya secara utuh; 2) wujud nyata asas pertanggung jawaban dan akuntabilitas; 3) menciptakan suasana kondusif bagi terciptanya hubungan yang sinergis antara negara dan rakyat.⁶

Pada setiap Pemilu, calon pemilih yang tidak menggunakan hak pilihnya hanya beberapa persen, itu termasuk memang mereka yang terpaksa tidak dapat menggunakan hak pilihnya yaitu mereka yang meninggal, sedang sakit keras yang tidak memungkinkan untuk memilih dan yang lainnya.⁷ Pemilu itu sendiri memiliki tujuan yaitu meningkatkan pendidikan politik masyarakat, dengan adanya pendidikan politik itu mampu meningkatkan kualitas politik masyarakat dalam menentukan pilihannya. Masyarakat akan menjadi lebih selektif dalam memilih, hal ini dapat mengurangi angka ketidakpuasan masyarakat terhadap pemimpin yang akan terpilih nantinya.

Oleh karena itu, tiap warga negara berhak hidup menurut cara, gaya, tempo, dan keinginannya sendiri tetapi perlu diingat bahwa hak-hak itu tidak bersifat mutlak, mempunyai hak dan menggunakan hak adalah dua perkara. Dalam menggunakan hak itu kepentingan nasional sedikitpun tidak boleh dilupakan.⁸ Dalam berpolitik, masyarakat bisa menggunakan haknya seperti hak memilih serta memilih itu bukan suatu paksaan atau juga bukan kewajiban melainkan hak individu. Pemilu konteksnya adalah demokrasi dan kaca matanya adalah tetap demokrasi. Dalam demokrasi

⁶Ali Masykur Musa, *Pemilihan Presiden Langsung* (Jakarta: Sinar Harapan, 2003).

⁷Sudirman Tebba, *Islam Orde Baru Perubahan Politik Dan Keagamaan* (Yogyakarta: PT. Tiara Wacana Yogya, 1993), h. 71.

⁸M. Hutahuruk, *Azas-Azas Ilmu Negara* (Jakarta: Erlangga, 1983), h. 46.

memilih itu adalah hak setiap orang. Artinya karena memilih itu adalah hak dari segi logika berlaku sebaliknya, yakni tidak memilih itu juga hak setiap orang. Jadi dalam demokrasi masyarakat yang memilih Golput adalah hak semua warga Negara.

Indonesia merupakan Negara dengan mayoritas umat muslim akan tetapi dengan berkembangnya konteks realitas sosial maka ulama pun memiliki anggapan yang beragam. Bahkan majelis ulama Indonesia telah mengeluarkan fatwa haram terhadap perilaku golput. Agama islam dalam hal ini metode hukumnya tidak memberikan batasan tertentu dalam melakukan pemilihan terhadap wakil rakyatnya sebagai pemimpin selama tidak keluar dari koridor syariat islam.

Dalam mewujudkan pemerintahan yang adil dan baik bagi masyarakat maka banyak pemikir-pemikir politik yang mengemukakan pendapatnya mengenai pemimpin yang ideal, meskipun kultur dan budaya yang dikemukakan banyak di pengaruhi oleh zaman saat mereka hidup. Pemikir-pemikir tersebut diantaranya Al-Mawardi, Al-Ghazali, Abdul A'la Al-maududi, Al-Baqilani dan masih banyak lagi.

Menurut Al-ghazali yang terpenting antar kesemuanya itu adalah sifat *wara'*, yaitu berbudi pekerti luhur, adapun masalah-masalah hukum dan syariat islam dia bisa mengembalikannya kepada para ulama dan para cendekiawan yang terpandai pada zamannya, dan dalam mengambil keputusan dia didasarkan kepada pendapat dan urusan mereka itu.⁹

Pada Pemilu saat ini, banyak angka Golput dikarenakan kekecewaan masyarakat terhadap sistem Pemilu yang ada atau bisa disebut dengan bentuk protes politik yang tidak sempat tersuarakan dan rendahnya tingkat partisipasi masyarakat. Mereka menilai program dan kualitas partai belum jelas, atau belum sesuai dengan

⁹Suyuti Pulungan, *Islam Dan Tata Negara* (Jakarta: Grafindo Persada, 1994), h. 257.

kehendak mereka memilih atau tidak memilih. Itu berarti tingkat kesadaran politik cukup tinggi.¹⁰

Golput juga dapat disebabkan karena penyelenggaraan pemilu yang mengecewakan atau tidak sesuai dengan prosedur yang ada. Penyimpangan-penyimpangan dalam pemilu seperti inilah yang membuat meningkatnya angka golput pada setiap pesta demokrasi ini dilaksanakan. Bahkan sudah bukan rahasia lagi kecurangan-kecurangan seperti ini telah muncul di media-media nasional, penggelembungan suara merupakan salah satunya. Hal ini yang kemudian menimbulkan sakit hati oleh masyarakat sehingga lebih memilih untuk golput pada pemilu berikutnya.

Hal tersebut membuat penulis untuk mengetahui perspektif hukum apa yang dapat diterapkan di Indonesia khususnya untuk membangun demokrasi yang sarat dengan partisipasi dan ditunjang dengan kesadaran hukum yang tinggi sebagai cerminan kedewasaan dalam berpolitik dan secara aplikatif dapat memunculkan pemilih yang selektif dan cerdas di balik bilik suara.

Pada penelitian ini penulis memfokuskan penelitiannya dengan judul GOLPUT DALAM PERSPEKTIF SIYASAH SYARIAH (STUDI KASUS TERHADAP PERILAKU POLITIK MASYARAKAT KOTA MAKASSAR). Maka dari itu dalam penanganan masalah golput di kota Makassar diharapkan dapat diterapkan syariat islam maupun hukum positif di Indonesia.

¹⁰Sholeh UG, *Apa Perlu Jadi Presiden* (Yogyakarta: LPSAS PROSPEK, 1999), h. 51.

B. Fokus Penelitian dan Deskripsi Fokus

1. Fokus Penelitian

Fokus penelitian ini adalah Golput Dalam Perspektif Siyasa Syariah (Studi Kasus Terhadap Perilaku Politik Masyarakat Kota Makassar).

2. Deskripsi Fokus

A. Golongan Putih (Golput)

B. Fiqh Siyasa

Fokus Penelitian	Deskripsi Fokus
Golongan Putih (Golput)	Golput di Indonesia di definisikan sebagai orang atau pemilih yang tidak menggunakan hak pilihnya dalam pemilu karena sengaja tidak menggunakan hak pilihnya serta mereka yang tidak memilih karena tidak terdaftar sebagai pemilih. ¹¹
Fiqh Siyasa	Fiqh Siyasa adalah bagian dari pemahaman dari ulama mujtahid tentang hukum syariat yang berhubungan dengan permasalahan kenegaraan. ¹²

Tabel 1

¹¹T.A Legowo dan Sebastian Salang, *Panduan Menjadi Calon Anggota DPR, DPD, DPRD Menghadapi Pemilu* (Jakarta: Niaga Swadaya, 2008), h. 69

¹²Muh. Iqbal, *Fiqh Siyasa Konstektualisasi Doktrin Politik Islam* (Jakarta: Kencana, 2016), h. 3

C. Rumusan Masalah

Rumusan masalah ini terbagi atas dua, yaitu pokok masalahnya adalah bagaimana Golput dalam perspektif siyasah syariah (studi kasus terhadap perilaku politik masyarakat Kota Makassar. Berdasarkan pokok masalah tersebut, akan di analisis secara teoritis dan empiris kedalam beberapa sub masalah yaitu :

1. Bagaimana eksistensi Golput jika dikaitkan dengan demokrasi yang sedang terjadi di Kota Makassar ?
2. Mengapa Golput menjadi salah satu pilihan politik masyarakat Kota Makassar ?
3. Bagaimana Golput dalam perspektif siyasah syariah dengan pendekatan *Maqāsid Sy-Syarī'Ah?*

D. Kajian Pustaka

Dalam penelitian skripsi ini, ada beberapa literatur yang dijadikan acuan, antara lain :

1. Ali Masykur Musa dalam bukunya “Pemilihan Presiden Langsung” membahas tentang partisipasi pemilu (kegiatan memilih) merupakan parameter penting dalam menggambarkan performa demokratisasi suatu negara, partisipasi pemilu harus diperlakukan sebagai satu bagian dari rangkaian dari partisipasi politik. Hasil-hasil jajak pendapat merupakan gambaran/masukan yang dapat membantu, tetapi kita harus realistis terhadap keterbatasan lingkup, proses dan hasil jajak pendapat tersebut dan keberagaman motivasi dari interpretasi atas jajak pendapat tersebut.

Keberagaman masyarakat Indonesia harus dipandang sebagai suatu dinamika yang terus berubah sesuai konteks tempat dan waktu.

2. Muh. Iqbal dalam bukunya “Fiqh Siyasah Konstektualisasi Doktrin Politik Islam” yang membahas tentang kolaborasi praktik dan pemikiran ketatanegaraan yang pernah berkembang dalam islam. Diawali dengan penelusuran terhadap system pemerintahan yang pernah di praktikkan oleh umat islam sepanjang sejarah, sejak masa Nabi Muhammad S.A.W hingga Turki Usmani pada abad ke 20. Selanjutnya diarahkan pada teori-teori dan konsep penting dalam pemerintahan dan kenegaraan islam.
3. Novella Putriasafa dalam skripsinya “Karakteristik Perilaku Pemilih Dalam Pemilihan Walikota Dan Wakil Walikota Bandar Lampung 2015 (Studi Di Kelurahan Kampung Baru, Kecamatan Labuhan Ratu, Bandar Lampung) menyimpulkan bahwa perilaku pemilih dengan pendekatan sosiologis dikategorikan rendah, yaitu dengan persentase keseluruhan hanya sebesar 38,7%. Hal ini disebabkan para pemilih dalam memilih Walikota Bandar Lampung dengan kurang memperhatikan faktor suku, agama, jenis kelamin, latar belakang pendidikan, latar belakang pekerjaan, status ekonomi dan ikatan kekerabatan atau pertemanan dengan para kandidat. Mereka sangat mempertimbangkan keputusan mereka menggunakan hak pilih. Mereka mengikuti pemilihan bukan hanya karena mendapatkan uang atau barang dari salah satu calon, akan tetapi mereka memilih berdasarkan pilihan mereka sendiri tanpa mengikuti pilihan dari orang lain. Di samping itu, mereka menggunakan hak pilih dalam Pemilihan Walikota dan Wakil Walikota

Bandar Lampung karena mereka berharap mendapatkan Walikota yang tepat dan bisa membawa Kota Bandar Lampung menjadi lebih maju.

4. Usman dalam Jurnalnya yang berjudul “Islam Dan Politik (Telaah Atas Pemikiran Politik Kontemporer Di Indonesia)” mengemukakan beberapa kesimpulan yakni bahwa mengenai agama dan negara berhubungan secara komplementer dan integralistik dalam pengertian bersifat saling mengisi dan saling melengkapi, atau berada pada spektrum yang lebih “dekat” dengan poros tengah atau “jalan tengah”. Yakni adanya peluang bagi agama-agama untuk mengisi dimensi etis dari kehidupan bernegara dan moralitas agama, sehingga rumusan “Negara Indonesia bukanlah negara agama bukan pula negara sekuler”, tetapi negara yang di dalamnya nilai-nilai agama-agama bisa hidup dan eksis. Bahwa pandangan dan gagasan tentang demokrasi yang dikedepankan tokoh-tokoh pemikir politik Islam Indonesia agaknya secara prinsip mengutamakan demokrasi pluralis, dengan konsep demokrasi liberal yang berkembang di Barat. Namun demikian, adopsi nilai dan lembaga demokrasi Barat ini dilakukannya dengan penambahan dan modifikasi, antara lain memasukkan nilai-nilai moral agama. Sehingga dengan demikian demokrasi di Indonesia sesuai dengan budaya bangsa Indonesia.
5. Hadi Daeng Mapuna dalam jurnalnya “Islam dan Negara (Sebuah Catatan Pengantar)” menyimpulkan bahwa Pembicaraan mengenai Islam dan Negara, baik mengenai perlunya mendirikan Negara Islam maupun menjadikan Islam sebagai dasar sebuah Negara tanpa memandang bentuk Negara itu, tampaknya masih akan terus berlanjut. Diskursus itu kadang-kadang terdengar begitu riuh namun di saat yang lain terdengar sayup-sayup. Tergantung pada momentum

pemicunya. Diperlukan kajian yang mendalam, khususnya dikaitkan dengan situasi dan kondisi terkini sehingga dapat lebih memperluas wawasan dan membawa efek demi teraktualisasinya ajaran-ajaran Islam dalam segala aspek kehidupan.

6. Azman dalam jurnal “Nasionalisme dalam Islam” menyimpulkan yaitu :
 - a. Nasionalisme dapat dikatakan sebagai sebuah situasi kejiwaan di mana kesetiaan seseorang secara total diabdikan langsung kepada negara, di mana masyarakatnya dipersatukan karena ras, bahasa, agama, sejarah dan adat. Hal tersebut berdasar pada penciptaan manusia yang terdiri atas laki-laki dan perempuan, bersuku-suku dan berbangsa-bangsa. Nasionalisme merupakan semangat kelompok manusia yang hendak membangun suatu bangsa yang mandiri, dilandasi satu jiwa dan kesetiakawanan yang besar.
 - b. Mencintai tanah air tidak dilarang agama. Yang dilarang adalah mengurus suatu negara atau mengajak orang lain untuk mengurusnya dengan asa kebangsaan tanpa mengambil atura Islam. Semangat nasionalisme serta cinta tanah air dan menyatukannya dengan aturan islam adalah sikap terpuji. Sebagaimana Alquran surah Al-Hujurat mengakui eksistensi bangsa-bangsa, tapi menolak nasionalisme sempit yang mengarah kepada *Ashabiyah*. Kebangsaan adalah suatu fitrah dan alamiyah.
 - c. Dengan adanya semangat nasionalisme yang berdasarkan atas persamaan niat dan tujuan untuk bersatu dan hendak membangun bangsanya menuju masa depan. Dengan penciptaan manusia yang bersuku-suku dan berbangsa-bangsa tidak lain untuk saling kenal mengenal sehingga tercipta

kebersamaan dan keharmonisan dalam kehidupan berbangsa dan bermasyarakat.

E. Tujuan dan Kegunaan Penelitian

1. Tujuan Penelitian

Berdasarkan rumusan masalah tersebut, maka yang menjadi tujuan penelitian yaitu sebagai berikut :

- a. Untuk mengetahui bagaimana eksistensi Golput jika dikaitkan dengan demokrasi yang sedang terjadi di Kota Makassar.
- b. Untuk mengetahui mengapa Golput menjadi salah satu pilihan politik masyarakat Kota Makassar.
- c. Untuk mengetahui bagaimana Golput dalam perspektif siyasah syariah dengan pendekatan *Maqāṣid Sy-Syarī'Ah*.

2. Kegunaan penelitian

Berdasarkan rumusan masalah, maka penelitian ini diharapkan dapat memberikan kegunaan sebagai berikut :

a. Secara Teoritis

Secara teoritis penulisan skripsi ini diharapkan dapat menambah referensi bagi pihak yang ingin mengetahui lebih lanjut bagaimana Golput dalam perspektif Siyasah Syariah (Studi kasus terhadap perilaku politik masyarakat Kota Makassar).

b. Secara Praktis

- 1) Memberikan jawaban terhadap pokok permasalahan yang diteliti.
- 2) Menambah dan memperluas wawasan pengetahuan penulisan dalam karya ilmiah, dimana penulisan ini merupakan sarana untuk

memaparkan dan memantapkan ilmu pengetahuan yang telah diterima dalam perkuliahan.

- 3) Dapat memberikan sumbangan pemikiran pada semua pihak yang terkait dalam membahas tentang Golput dalam perspektif Siyash Syariah terhadap perilaku politik masyarakat.



BAB II

TINJAUAN TEORITIS

A. Pengertian Golput Dalam Siyasah Syariah

Menurut A. Djazuli, Fiqh Siyasah itu mirip dengan ilmu politik, yang mana dinukil dari Wirjono Prodjodikoro bahwa dua unsur penting dalam bidang politik, yaitu Negara yang pemerintahnya bersifat eksklusif dan unsur masyarakat.¹ Akan tetapi, jika dilihat dari segi fungsinya, fiqh siyasah berbeda dengan politik. Menurut Ali Syariati seperti yang di tulis oleh A. Djazuli, bahwa fiqh siyasah (siyasah syariah) tidak hanya menjalankan fungsi pelayanan (khidmah), tetapi juga pada saat yang sama menjalankan fungsi pengarahan (ishlah).² Sebaliknya, politik dalam arti yang murni hanya menjalankan fungsi pelayanan, bukan pengarahan. Warga negara, dalam bahasa arab biasa disebut dengan rakyat, atau umat. Dalam konsep Islam, rakyat diartikan dalam empat macam, yaitu:

1. Bangsa, rakyat, kaum yang bersatu padu atas dasar iman atau sabda Tuhan.
2. Penganut suatu agama atau pengikut Nabi
3. Khalayak ramai dan
4. Umum atau seluruh umat manusia.

Menurut Ali Syar'ati rakyat memiliki tiga arti, yaitu gerakan, tujuan dan ketetapan kesadaran. Makna selanjutnya adalah sekelompok orang yang berjuang menuju suatu tujuan yang jelas. Jika dikontekstualisasikan dengan makna umum dalam terminologi makkiyyah dan madaniyyah mempunyai arti sekelompok agama

¹Wirjono Prodjodikoro, *Asas-Asas Ilmu Negara dan Politik* (Bandung: Eresco, 1971), h. 6.

²H. A. Djazuli, *Fiqh Siyasah* (Jakarta: Kencana, 2007), h. 28.

tauhid, orang-orang kafir dan manusia seluruhnya.³ Quraish Shihab mengartikan rakyat sebagai sekelompok manusia yang mempunyai gerak dinamis, maju dengan gaya dan cara tertentu yang mempunyai jalan tertentu serta membutuhkan waktu untuk mencapainya. Dalam jangkauannya makna rakyat juga berbeda dengan nasionalisme. Nasionalisme sering diartikan ikatan yang berdasar atas persamaan tanah air, wilayah, ras, suku, daerah dan hal-hal lain yang sempit yang kemudian menumbuhkan sikap tribalisme (persamaan suku bangsa) dan primordialisme (paling diutamakan). Makna rakyat lebih jauh dari itu. Setiap individu dalam satu masyarakat Islam menikmati hak-hak dan kekuasaan kekhilafahan Tuhan. Oleh karena itu, semua individu berderajat sama. Tidak ada satu orang pun yang boleh mencabut hak-hak dan kekuasaannya.

Rakyat menentukan pilihan terhadap jalannya kekuasaan dan persetujuannya merupakan syarat bagi kelangsungan orang-orang yang menjadi pilihannya. Umat merupakan pemilik kepemimpinan secara umum. Dengan kata lain, umat adalah pemilik utama kekuasaan tersebut. Dengan mengutip seorang ulama Usul Fiqh, Muhammad Yusuf Musa, Fahmi Huwaydi, mengatakan bahwa, "Sesungguhnya sumber otoritas adalah umat, dan bukan pemimpin, karena pemimpin hanya sebagai wakilnya dalam menangani masalah-masalah agama dan mengatur urusannya sesuai dengan syari'at Allah swt"⁴ Yang di jelaskan dalam QS al-Maidah/5 : 48 yang berbunyi :

³Ali Syariati, *Rakyat Dan Imamah, Terjemahan Muhammad Faisol Hasanuddin Dari Al-Rakyat Waal-Imamah* (Bandar Lampung-Jakarta: YAPI, 1990), h.36.

⁴Adeng Muchtar Ghazali, *Perjalanan Politik Umat Islam Dalam Lintasan Sejarah* (Bandung: Pustaka Setia, 2004), h.33.

لِكُلِّ جَعَلْنَا مِنْكُمْ شَرْعَةً وَمِنْهَا جَا

Terjemahnya:

Untuk tiap-tiap umat diantara kamu, kami berikan aturan dan jalan yang terang.⁵

Perlu dipahami ialah bahwa Islam senantiasa menekankan kepada setiap umatnya untuk menunaikan kewajiban-kewajibannya. Apabila setiap pihak menunaikan kewajiban-kewajibannya, maka hal itu akan berimplikasi pada terpenuhinya hak-hak setiap pihak. Apabila kewajiban-kewajiban ditunaikan maka hak-hak akan terpenuhi dengan sendirinya tanpa perlu dituntut.

Selama sistem hukum dalam sebuah negara di landaskan dengan musyawarah yakni tidak ada satu undang-undang pun yang menyalahi satu dasar dari satu dasar yang baku, juga terwujud didalamnya keadilan politik dan keadilan sosial bagi seluruh rakyat, maka sistem itu adalah sistem hukum islam, sekalipun berbeda struktur dan nama. Adapun yang dilihat adalah inisiatifnya bukan luarnya.⁶

Hak-hak rakyat dalam Negara Islam bisa dibedakan atas hak-hak Politik dan hak-hak Umum. Namun dalam pembahasan ini hanya difokuskan pada hak-hak politik rakyat yaitu :

a. Hak memilih

Menurut Ibnu Taimiyah, hal ini didasarkan pada praktek kehidupan Nabi Muhammad SAW dan Khulafa ar-Rasyidin. Menurut pendapatnya, keempat khalifah itu meraih kekuasaan berdasarkan pemilihan masyarakat. Hal ini menunjukkan bahwa rakyat berhak memilih kepala Negara. Semua

⁵Kementrian Agama RI, *Al-Qur'an Terjemahnya*, h. 116

⁶Farid Abdul Khaliq, *Fikih Politik Islam* (Jakarta: Amzah, 2005), h.179.

individu memiliki hak untuk memilih kepala Negara. Siapa saja yang mereka pilih untuk jabatan ini, maka menurut syara' dia adalah kepala negara. Ada salah satu pendapat dari ahli fikih yakni, "Siapa saja yang kepemimpinannya dan prasetianya disepakati kaum muslimin, maka kepemimpinannya itu sah dan wajib membelanya".⁷

b. Hak Bermusyawarah

Menurut Ibnu Taimiyah, seorang pemimpin seharusnya tidak hanya meminta pertimbangan dari kalangan ulama, tetapi juga dari semua kelas dalam masyarakat dan siapa saja yang mampu memberikan suatu pendapat yang baik.

Musyawarah dengan rakyat dilaksanakan menyangkut beragam urusan dunia dan urusan-urusan agama yang bersifat ijtihadiy. Dalam urusan-urusan dunia, yang harus dimusyawarahkan adalah hal-hal yang penting saja. Tidaklah setiap masalah harus dimusyawarahkan, apalagi jika itu hanya masalah-masalah kecil dan kurang penting.⁸ Seperti pada QS Ali-Imron/3 : 159 yang berbunyi :

فَاعْفُ عَنْهُمْ وَاسْتَغْفِرْ لَهُمْ وَشَاوِرْهُمْ فِي الْأَمْرِ فَإِذَا عَزَمْتَ فَتَوَكَّلْ عَلَى اللَّهِ إِنَّ
 اللَّهَ يُحِبُّ الْمُتَوَكِّلِينَ

Terjemahnya :

Karena itu ma'afkanlah mereka, mohonkanlah ampun bagi mereka, dan bermusyawaratlah dengan mereka dalam urusan itu. Kemudian apabila kamu Telah membulatkan tekad, Maka bertawakkallah kepada

⁷Abdul Karim Zaidan, *Masalah Kenegaraan Dalam Pandangan Islam* (Yogyakarta: Yayasan Al-Amin, 1984), h. 17.

⁸Muh. Ikbal, *Fiqh Siyash* (Jakarta: Gya Media Pratama, 2007), h. 188.

Allah. Sesungguhnya Allah menyukai orang-orang yang bertawakkal kepada-Nya.⁹

Sunnah juga sarat dengan pengukuhan rasulullah saw bahwa musyawarah adalah dasar hubungan antara pemimpin dan rakyat serta berdasarkannya negara dijalankan, juga terwujudnya partisipasi masyarakat dalam perkara-perkara hukum pemerintahan dan dalam semua perkara umum.¹⁰

Dalam pemaparan diatas golput tidak dibahas secara terperinci dalam islam. Akan tetapi ada beberapa poin-poin demokrasi dalam islam yang dapat diterapkan dalam masyarakat diantaranya yaitu hak untuk memilih dan hak untuk bermusyawarah. Oleh karena itu dengan alasan kemaslahatan bersama maka segala tindak perilaku politik masyarakat dalam Islam tetap di perbolehkan. Tidak memilih atau golput ini merupakan salah satu bentuk demokrasi baik dalam politik nasional maupun siyasah demokrasi itu sendiri.

Dari sudut pandang yang lain, Sudarmadji (ketua pengurus pusat dewan masjid Indonesia), mengharamkan umat Islam bersikap Golput dalam pemilihan pemimpin, karena dua alasan. Pertama, pemilu adalah media untuk memilih pemimpin yang wajib ditaati. Dua, sikap Golput itu akan merugikan umat Islam sendiri karena sama artinya membiarkan orang lain memilih pemimpin sesuai dengan keinginannya yang dapat berakibat tampilnya pemimpin yang ditindak sesuai dengan keinginan kaum muslim¹¹.

Jadi dapat dikemukakan bahwa dari perspektif Islam sikap Golput dengan pemilu dibolehkan dengan dua syarat. Pertama, pemilu adalah media untuk memilih

⁹Kementrian Agama RI, *Al-Qur'an Terjemahnya*, h.71

¹⁰Farid Abdul Khaliq, *Fikih Politik Islam* (Jakarta: Amzah, 2005), h.56.

¹¹Badri Khaeruman-Deden Efendi, *Islam dan demokrasi*, (Jakarta: Kompas, 2015), h. 105.

pemimpin yang wajib ditaati. Dua, sikap Golput itu akan merugikan umat Islam sendiri karena sama artinya membiarkan orang lain memilih pemimpin sesuai dengan keinginannya yang dapat berakibat tampilnya pemimpin yang ditindak sesuai dengan keinginan kaum muslim.

Dalam Islam sesungguhnya tidak ada dikotomi antara rakyat dengan negara, karena negara didirikan justru untuk kepentingan mengatur kehidupan rakyat dengan syariat Islam. Kepentingan tersebut yaitu tegaknya syariat Islam secara keseluruhan di segala lapangan kehidupan.

Adapun peran rakyat dalam negara Islam ada tiga, pertama melaksanakan syariat Islam yang wajib ia laksanakan, ini adalah pilar utama tegaknya syariat Islam, yakni kesediaan masing-masing individu tanpa pengawasan orang lain karena dorongan taqwa semata, untuk taat pada aturan Islam, kedua, mengawasi pelaksanaan syariat Islam oleh negara dan jalannya penyelenggaraan negara, ketiga, rakyat berperan sebagai penopang kekuatan negara secara fisik maupun intelektual, agar menjadi negara yang maju, kuat, disegani di tengah-tengah percaturan dunia.¹²

Pemilu di Indonesia, telah dilaksanakan beberapa kali namun, hal yang menarik dari data Partisipasi Pemilih dari Pemilu 1971 hingga Pemilu 2009 menunjukkan grafik penurunan. Artinya, persentase pemilih yang tidak memilih atau diistilahkan dengan Golongan Putih (Golput) menunjukkan kecenderungan peningkatan. Beberapa kalangan menilai fenomena Golput di identifikasikan dengan "*Gerakan Protes*", meski demikian yang terpenting untuk diketahui dari gerakan itu adalah makna dan sasaran yang ingin dicapainya serta implikasinya terhadap

¹²Riyandana, *Sistem Politik Dan Pemerintahan Islam*, www.riyandana.glogspot.com (13 Juli 2018).

kehidupan berbangsa dan bernegara. alasan inilah tentunya yang melatar belakangi MUI untuk mengeluarkan fatwa tersebut dan sejalan dengan pemerintah yang dapat melarang ajakan Golput melihat fenomena Golput dari Perspektif Moral, bagi sebagian orang yang memandang memilih pimpinan adalah bagian dari Ibadah, ikut pemilihan pimpinan mengandung nilai-nilai *Transcendental*, maka tidak jadi memilih dapat dimaknai lari dari tanggung jawab, karena itu berdosa. Namun, yang tidak memberikan suaranya harus dengan alasan yang jelas sebabhal tersebut juga tersirat didalam fatwa MUI butir 5 yang mengharamkan Golput.¹³

Pada tanggal 26 januari 2009 M/29 Muharram 1430 H, Komisi tersebut berhasil menetapkan sebuah fatwa mengenai Golput pada Pemilu, dengan dasar pertimbangan bahwa :

1. Pemilihan Umum dalam pandangan Islam adalah upaya untuk memilih pemimpin atau wakil yang memenuhi syarat-syarat ideal bagi terwujudnya cita-cita bersama sesuai dengan aspirasi umat dan kepentingan bangsa.
2. Memilih pemimpin dalam Islam adalah kewajiban untuk menegakkan *imamah* dan *imarah* dalam kehidupan bersama.
3. *Imamah* dan *Imarah* dalam Islam menghajatkan syarat-syarat sesuai dengan ketentuan agar terwujud kemaslahatan dalam masyarakat.
4. Memilih pemimpin yang beriman dan bertakwa, jujur (*Siddiq*), terpercaya (*Amanah*), aktif dan aspiratif (*Tabligh*), mempunyai kemampuan (*Fathonah*), dan memperjuangkan kepentingan umat Islam hukumnya adalah wajib.

¹³<http://www.kompasiana.com/saskiayuli/fatwa-mui-dan-lahirnya-pemimpinmumpuni> di akses kamis 26 Juli 2018.

5. Memilih pemimpin yang tidak memenuhi syarat-syarat sebagaimana disebutkan dalam butir 4 (empat) atau tidak memilih sama sekali padahal ada calon yang memenuhi syarat hukumnya adalah haram.¹⁴

Dalam momentum pemilu maupun pilkada, tidak sedikit dana yang dikeluarkan. Golput juga akan menguntungkan calon yang belum tentu berkualitas atau disukai. Artinya, calon bisa menang hanya dengan perolehan suara rendah atau hanya mempunyai basis massa sedikit karena lebih banyak masyarakat yang Golput. Ini mengakibatkan legitimasi kekuasaan calon terpilih akan berkurang. Dalam pemilihan secara langsung seperti saat ini, maka calon yang terpilih akan merasa bahwa ia pilihan “rakyat” dan bebas melakukan apa yang dikehendaknya. Justru hal ini menjadi bumerang bagi Golput.¹⁵

B. Golput Dalam Pemilu Menurut Undang-Undang

Pemilihan umum adalah suatu proses dari sistem demokrasi, hal ini juga sangat penting dalam kehidupan bernegara. Dalam pemilihan umum, rakyat berperan penuh untuk memilih siapa wakilnya yang layak menduduki parlemen dan struktur pemerintahan. Sistem politik di Indonesia sendiri telah menggunakan hak rakyat dalam pemilihan presiden dan kepala daerah, dimana telah dilaksanakan sembilan tahun yang lalu. Dalam pemilihan kepala daerah seperti gubernur dan bupati/walikota sejak Indonesia merdeka hanya dipilih melalui Dewan Perwakilan Rakyat Daerah

¹⁴Majelis Ulama Indonesia, *Keputusan Ijtima' Ulama Komisi Fatwa Se-Indonesia III* (Jakarta: Majelis Ulama Indonesia, 2009), h. 23.

¹⁵Nurul Arifin, *Fenomena Golput Di Indonesia*, (copyright.com, 2008, 13 juli 2018) .

setempat, maka menurut ketentuan Undang-Undang No. 32 Tahun 2004 harus dilakukan pemilihan langsung.¹⁶

Setiap warga Negara Indonesia yang pada saat hari pemungutan suara sudah berumur 17 (tujuh belas) tahun atau lebih atau sudah pernah kawin mempunyai hak memilih. Seorang warga Negara Indonesia yang telah mempunyai hak untuk memilih, baru bisa menggunakan hak pilihnya apabila sudah terdaftar sebagai pemilih.¹⁷

Dominasi pemerintah dalam struktur maupun proses pemilihan umum sebagaimana berlangsung selama pemilihan umum 1971-1992 bermuara pada sejumlah resiko politik. Resiko-resiko itu seperti diuraikan dibawah ini :

1. Apatisme cenderung meluas dan bisa bersifat destruktif.
2. Jarang muncul prakarsa dan kreativitas masyarakat.
3. Praktek politik jalan pintas, manipulasi, korupsi, kolusi dan politik menghalalkan segala cara akan terus merajalela. Pada akhirnya kekecewaan masyarakat akan bertumpuk dan akan menimbulkan situasi *chaos*.
4. Disintegrasi masyarakat yang disebabkan oleh monopoli politik dan sentralisasi yang berlebihan.
5. Pendidikan politik yang menjadi tugas partai dan golkar diambil alih dan di monopoli oleh pemerintah.
6. Masyarakat terperangkap dalam korporatisme.¹⁸

¹⁶Hafied Cangara, *Komunikasi politik: Konsep, Teori, dan Strategi* (Jakarta: PT RajaGrafindo Persada, 2011), h.165.

¹⁷Rozali Abdullah, *Mewujudkan Pemilu Yang Berkualitas* (Jakarta: PT Raja Grafindo Persada, 2009), h. 168.

¹⁸Tim Peneliti Sistem Pemilu, *Sistem Pemilihan Umum Di Indonesia* (Jakarta: Pustaka Sinar Harapan, 1998), h. 23.

Secara ringkas, dapat dikatakan bahwa pemilu adalah wahana politik bagi rakyat untuk menyatakan kehendaknya dalam memilih pemimpin mereka dan atau memilih anggota-anggota parlemen yang akan mewakili dan berbicara atas nama mereka. Namun demikian dalam kenyataannya selalu ada sebagian dari rakyat yang tidak mengambil bagian dalam pemilu dalam arti tidak memberikan hak suara. enyataan ini dimungkinkan karena terjadinya banyak faktor.

Diantaranya boleh jadi karena figur-figur calon yang ada tidak sesuai atau tidak cocok dengan kriteria yang diinginkan oleh pemilih. Bisa juga karena faktor sikap pemilih yang apatis, tidak mau ambil pusing dengan yang namanya pemilu. Bisa juga karena sistem atau mekanisme penyelenggaraan pemilu itu sendiri yang tidak tertib atau tidak jujur sehingga ada sebagian orang yang tidak terdaftar/ didaftar sebagai pemilih. Bisa juga karena hambatan lainnya, misalnya pemilih tidak bisa datang ke tempat pemungutan suara karena sakit, atau karena sedang tidak di tempat tinggal, dan sebagainya.

Selain itu hal-hal yang bisa mencegah terjadinya golput yaitu dengan kegiatan-kegiatan sosial yang mendatangkan keuntungan bagi masyarakat, hal ini dapat menarik kepercayaan masyarakat. Juga, mendidik masyarakat agar wawasannya terbuka dan berusaha maju serta tidak bergantung pada orang lain. Prinsipnya, masyarakat harus diberi kail jangan di beri ikan.¹⁹

Meskipun di pihak lain, masih terdapat sikap apatis bahkan skeptis terhadap efektivitas penyelenggraan pemilu dalam memulihkan kondisi Indonesia, seperti yang tergambar dalam sejumlah demonstrasi yang menolak pemilu atau semakin

¹⁹Joko J. Prihatmoko Moesafa, *Menang Pemilu Ditengah Oligarki Partai* (Yogyakarta: Pustaka Pelajar, 2008), h. 68.

menguatnya gerakan “Golput” sebagai reaksi terhadap kemunculan tokoh-tokoh politisi “hitam” sebagai calon-calon anggota legislatif dan eksekutif.²⁰

Mereka yang sudah resmi terdaftar sebagai pemilih dalam pemilu lalu dengan kehendak sendirinya, dan bukan karena faktor seperti yang disebutkan diatas yaitu, memilih untuk tidak mengambil bagian dalam pemberian hak suara, lazim disebut dengan GOLPUT (Golongan Putih).

Golput dalam pemilu merupakan manifestasi dari sikap politik, sedangkan urusan penyelenggaraan pemilu secara yuridis sudah diatur dalam Undang-Undang Nomor 10 Tahun 2008 tentang pemilu, maka timbul persoalan tentang bagaimana sikap Golput para pemilih apabila dilihat dari prespektif undang-undang pemilu. Walaupun terkesan sederhana permasalahan Golput, perlu dikemukakan lebih dahulu dalam pasal 19 dalam Undang-Undang pemilu No. 10 Tahun 2008 yang menyatakan, “Warga Negara Republik Indonesia yang pada hari pemungutan suara telah genap berumur 17 (tujuh belas) tahun atau lebih sudah/pernah kawin mempunyai hak memilih”.²¹

Kalimat “mempunyai hak memilih” pada pasal 19 di atas dengan sangat tegas menunjukkan bahwa ketertiban rakyat untuk memberikan suara dalam pemilu adalah bukan kewajiban, melainkan hak. Walau pun demikian, memberikan suara dalam pemilu itu hak tidak secara otomatis rakyat dapat menggunakan hak memilihnya karena untuk itu Undang-Undang menetapkan syarat administratif, yakni harus terdaftar sebagai pemilih. Artinya, jika rakyat tidak terdaftar secara resmi sebagai

²⁰Dede Mariana, *Demokrasi Dan Politik Desentralisasi* (Yogyakarta: Graham Ilmu, 2008), h. 4.

²¹Departemen kehakiman Republik Indonesia, *UU RI Nomor 10 Tahun 2008*, h.12.

pemilih, maka ia tidak dapat menggunakan haknya untuk memberikan suara dalam pemilu walau pun dengan suka rela ia berkehendak melaksanakan.

Tiap individu bisa didaftar sebagai pemilih sebagai dalam pemilu karena itu Undang-Undang menetapkan dua syarat. Pertama, syarat yang menyangkut kecakapan untuk dapat memangku hak politik tersebut secara bertanggung jawab. Dalam pertalian ini parameter yang digunakan oleh Undang-Undang pemilu adalah usia 17 tahun atau lebih atau sudah/pernah kawin dan tidak sedang dalam keadaan terganggu jiwa atau ingatannya. Kedua, syarat yang berkenaan dengan tingkat loyalitas politik yang ditandai dengan keadaan bahwa yang bersangkutan tidak sedang dicabut hak politiknya untuk memilih berdasarkan putusan pengadilan yang sudah berkekuatan hukum tetap.

Oleh karena memilih itu hak, maka dalam perspektif Undang-Undang pemilu para pemilih diberi kebebasan untuk memilih untuk menggunakan hak atau tidak menggunakannya. Selanjutnya, oleh karena memilih itu hak, maka tidak boleh untuk siapa pun memaksa pemilih hak itu untuk memilih menggunakan haknya atau untuk pemilih tidak menggunakannya. Terkait dalam ini dalam pasal 260 Undang-Undang Pemilu Nomor 10 tahun 2008 yang menegaskan larangan melakukan tindakan seperti itu dan mengancam pelakunya dengan sanksi pidana, yang bunyi sebagai tersebut: “Setiap orang yang dengan sengaja menggunakan kekerasan atau ancaman kekerasan dan menghalang-menghalangi. seseorang yang akan melakukan haknya untuk memilih, diancam dengan hukuman penjara paling singkat dua belas bulan (12 bulan) atau paling lama dua puluh empat tahun (24 bulan) dan denda paling sedikit

Rp12.000.000,00 (dua belas juta rupiah), dan paling banyak Rp. 24.000.000,00 (dua puluh empat juta rupiah)”.²²

Larangan seperti itu malah bukan hanya ditunjukkan pada tindakan pemaksaan, melainkan juga pada tindakan-tindakan yang berbau politik uang. Dalam pasal 265, ditegaskan: “Setiap orang yang dengan sengaja melakukan perbuatan curang untuk menyesatkan seseorang atau dengan memaksa atau dengan menjanjikan memberikan uang atau materi lainnya untuk memperoleh dukungan bagi pencalonan anggota DPD dalam pemilu sebagaimana dimaksud dalam pasal 13, pidana penjara paling singkat 12 (dua belas) bulan dan paling lama 36 (tiga puluh enam) bulan dan denda paling sedikit RP. 12.000.000,00 (dua belas juta rupiah) dan paling banyak RP. 36.000.000,00 (tiga puluh enam juta rupiah)”.²³

Diatas telah menggambarkan sangat jelas bahwa Golput atau kesenjangan “pemilih untuk tidak memilih” oleh Undang-Undang pemilu No 10 Tahun 2008 di letakkan dalam posisi yang sama dengan kesenjangan “memilih untuk memilih”, yakni sama diletakkan sebagai hak dari setiap pemilih yang dilindungi oleh Undang-Undang. Perlindungan diberikan sedemikian rupa sehingga Undang-Undang mengancam sanksi pidana kepada pihak-pihak yang melakukan perbuatan pemaksaan terhadap pemilih untuk menggunakan hak pilihnya atau tidak menggunakannya. Demikian juga untuk sanksi pidana diancamkan terhadap pihak-pihak yang berupaya mempengaruhi pemilih untuk menggunakan atau tidak menggunakan hak pilihnya dengan janji-janji imbalan financial.

²²Departemen kehakiman Republik Indonesai, *UU RI Nomor 10 Tahun 2008*, h. 106.

²³Departemen kehakiman Republik Indonesai, *UU RI Nomor 10 Tahun 2008*, h. 107.

Golput jika alasannya hanya karena faktor malas atau tingkat kesibukan dalam beraktivitas, maka tingkat kesadaran akan tanggung jawab kebangsaan dan kenegaraan perlu diberikan. Kelompok jenis ini adalah kelompok a-politis yang perlu disadarkan. Golput karena merasa calon pemimpin yang ada, dianggap kurang kredibel juga akan merugi. Karena dengan golput seperti ini akan terpilih calon pemimpin yang tidak diinginkan, jika karena calon yang ada mengobral janji yang muluk-muluk yang tidak mungkin direalisasikan sudah tentu partai politik bisa memperbaiki recruitment kadernya.²⁴

Ringkasnya jika dilihat dari perspektif Undang-Undang No. 10 Tahun 2008 tentang pemilihan umum, sikap Golput atau sikap memilih untuk tidak memberikan suara dalam pemilu adalah hak para pemilih yang dihormati dan bahkan dilindungi oleh Undang-Undang. Dengan demikian, Golput menurut Undang-Undang No .10 tahun 2008 tentang pemilu dibolehkan.

C. Faktor-Faktor Penyebab Terjadinya Golput

Faktor peningkatan atau penekanan politik biasanya dilakukan oleh perangkat masyarakat atau lembaga menyangkut motif, orang yang membuatnya mengambil bagian. Motif-motif ini seperti gaya-gaya partisipasi yang diberikan berbeda-beda dalam beberapa hal. Apabila diperhatikan secara cermat tentang gaya pelaksanaan gaya partisipasi politik, maka dapat dikemukakan beberapa macam motif yang merupakan gaya masing-masing dari karakteristik masyarakat dan penyampaian aspirasi politik, antara lain:

²⁴Nursodiq <https://pcnukubumen.wordpress.com/2010/05/31/golongan-putih-golput-dalam-perspektif-fiqh-siyasah/> diakses pada 25 Juli 2018.

1. Sengaja

Beberapa warga negara mencari informasi dan peristiwa politik, untuk mencapai tujuan tertentu. Mereka biasa menjadikan hasrat sebagai modal pengetahuan untuk mempengaruhi legislator atau mengarahkan kebijaksanaan pejabat pemerintah, bagi mereka yang berpolitik mempunyai kepentingan.

2. Tidak sengaja

Kegiatan politik tidak sengaja adalah kegiatan politik yang hampir secara kebetulan, seperti halnya seorang mahasiswa yang menemukan perangkat kampanye dipersimpangan jalan, dan kebetulan gambar caleg yang menempel adalah merupakan *icon* bagi dia, maka dengan tidak sengaja dia akan melakukan hal yang berbau kampanye, sehingga menyebabkan dia berpartisipasi secara tidak sengaja.

3. Rasional

Orang yang berhasrat mencapai tujuan tertentu yang teliti dengan mempertimbangkan alat alternative untuk mencapai tujuan itu, dan kemudian memilih yang paling menguntungkan yang sesuai antara pengorbanan dengan hasil masih dapat dipertimbangkan. Sesungguhnya melihat atau mempertimbangkan makna telah dikenal di masa lalu dan telah menjadi pegangan para pakar, hingga sesuai dengan kemaslahatan mereka.²⁵

4. Emosional

Golongan masyarakat yang bertindak tanpa berpikir rasional, dan semata-mata karena dorongan keinginan yang kuat, kekhawatiran, serta besarnya harapan akan

²⁵Farid Abdul Khaliq, *Fikih Politik Islam* (Jakarta: Amzah, 2005), h.225.

hal tersebut, yang ingin dicapainya secara instan dengan tanpa berpikir panjang untuk mencapainya.

5. Diarahkan dari dalam dari luar

Partisipasi politik seseorang yang diarahkan dari pribadi dan dari luar erat hubungannya dengan motivasi batiniah dan motivasi sosial, seseorang yang diarahkan oleh dirinya sendiri untuk berpartisipasi dengan tanpa ada paksaan. Karena arah yang diambil dalam kehidupannya telah dipelajari dalam pribadi rumah tangga dengan pedoman kecil dalam sebuah rumah tangga, dengan demikian seseorang terlahir akan membawa konsep kecil dari sebuah keluarga yang akan dibawa keluar termasuk dalam hal partisipasi politik.

Seseorang yang dipengaruhi dari luar lebih *Cosmopolitan*, orientasi yang diperoleh dari lingkungan yang jauh lebih luas dan tidak kalah mempengaruhi jiwa seseorang selain dari keluarga ataupun orang tuanya. Lingkungan pergaulan merupakan salah satu yang berpengaruh terhadap partisipasi perpolitikan Negara ketika lingkungan pergaulannya peduli akan politik maka secara tidak langsung akan mempengaruhi pola pikir seseorang untuk berpartisipasi politik. Sesungguhnya orang yang mempunyai akal yang sehat tetap tidak akan dapat sampai kepada kesempurnaan dan kekuatannya seperti apa yang di nash kan oleh syariat.²⁶

6. Berfikir dan bertindak

Tindakan seseorang akan lebih matang ketika seseorang berpikir lebih dulu sebelum bertindak, karena proses berpikir akan lebih jauh dan dipertimbangkan untuk sebab dan akibat yang akan terjadi dimasa yang akan datang. Dalam

²⁶Farid Abdul Khaliq, *Fikih Politik Islam* (Jakarta: Amzah, 2005), h.225.

partisipasi politik berpikir sebelum bertindak sangat diperlukan, karena partisipasi politik dalam hal pemilihan akan merubah ketatanegaraan lima tahun kedepan dengan jalan pergantian pemimpin yang akan menentukan arah dan tujuan suatu bangsa dan negara.

Kesadaran dan partisipasi politik merupakan salah satu aspek penting dari demokrasi. Setiap keputusan politik (Kebijakan Pemerintah) yang dibuat dan dilaksanakan oleh pemerintah menyangkut dan mempengaruhi kehidupan masyarakat. Karena setiap keputusan politik akan berdampak kepada kehidupan masyarakat, maka setiap warga masyarakat berhak ikut serta dalam menentukan isi keputusan politik.

Sehingga dapat dikatakan bahwa dalam negara demokrasi seperti Indonesia, maka setiap keputusan politik yang dibuat oleh pemerintah/eksekutif (termasuk legislatif) harus melibatkan partisipasi masyarakat. Oleh karena itu setiap masyarakat yang pada hari pemungutan suara sudah berumur 17 (Tujuh Belas) tahun atau lebih atau sudah/pernah kawin, mempunyai hak memilih.²⁷



²⁷Rozali Abdullah, *Mewujudkan Pemilu Yang Berkualitas* (Jakarta: PT Raja Grafindo Persada, 2009), h. 168.

BAB III

METODOLOGI PENELITIAN

Metodologi merupakan sistem panduan untuk memecahkan persoalan dengan komponen spesifikasinya adalah bentuk, tugas, metode, teknik dan alat. Penelitian adalah suatu proses, yaitu suatu rangkaian langkah-langkah yang dilakukan secara terencana dan sistematis guna mendapatkan pemecahan masalah atau mendapatkan jawaban terhadap pertanyaan-pertanyaan tertentu.¹ Dengan demikian, metodologi penelitian adalah sekumpulan peraturan, kegiatan, dan prosedur yang digunakan oleh pelaku suatu disiplin ilmu.

A. Jenis dan Lokasi Penelitian

Jenis penelitian ini adalah Penelitian Kualitatif, menurut Nanang Martono jenis penelitian kualitatif ini memiliki tujuan untuk memahami gejala sosial yang disusun melalui defenisi hasil pemaknaan dan interpretasi individu secara subjektif. Gejala sosial merupakan ciptaan manusia melalui proses interpretasi. Penelitian kualitatif lebih senang untuk mencari tahu bagaimana realitas sosial tersebut dimaknai oleh seorang individu, sehingga peneliti kualitatif tidak mempermasalahkan apakah sebuah realitas sosial itu baik atau buruk menurut persepsi peneliti.²

Lokasi penelitian ini dilakukan di Kota Makassar. Alasan peneliti memilih Kota Makassar sebagai lokasi penelitian karena Makassar merupakan pusat pemerintahan. Dengan banyaknya partai politik semakin menguatkan animo masyarakat dalam berpolitik. Selain itu alasan kedua karena peneliti berasal dari kota Makassar.

¹Sumadi Suryabrata, *Metodologi Penelitian* (Jakarta: CV. Rajawali, 1985), h. 65.

²Nanang Martono, *Metode Penelitian Kuantitatif* (Jakarta: Rajawali Pers, 2014), h.22.

B. Pendekatan Penelitian

Pendekatan dalam penelitian ini diarahkan kepada pengungkapan pola pikir yang dipergunakan peneliti dalam menganalisis sarasannya atau dalam ungkapan lain pendekatan ialah disiplin ilmu yang dijadikan acuan dalam menganalisis objek yang diteliti sesuai dengan logika ilmu itu. Pendekatan penelitian biasanya disesuaikan dengan profesi peneliti namun tidak menutup kemungkinan peneliti menggunakan multi disipliner.³

Adapun pendekatan yang digunakan oleh peneliti sebagai berikut :

1. Pendekatan Yuridis, yaitu pendekatan Undang-Undang (*statue approach*) dengan mengkaji peraturan perundang-undangan Republik Indonesia No. 10 Tahun 2008 tentang Pemilihan Umum.
2. Pendekatan Sosiologis, yaitu pendekatan dengan masyarakat, yang dimana dalam hal ini peneliti berfokus pada kondisi dan situasi masyarakat.

C. Sumber Data

Dalam penelitian ini digunakan sumber data ke dalam dua jenis data yaitu:

1. Data Primer

Data primer merupakan data yang didapat dari sumber pertama baik dari individu seperti hasil dari wawancara yang dilakukan oleh peneliti. Adapun sumber data primer dari penelitian ini terdiri dari Partai Politik (4 partai), Komisi Pemilihan Umum (2 orang), Panwaslu (2 orang), tokoh masyarakat dari 6 kecamatan (6 orang) jadi jumlah keseluruhan sebanyak 14 orang. Untuk lebih jelasnya dapat dilihat pada tabel berikut :

³Muliati Amin, *Dakwah Jamaah (Disertasi)* (Makassar: PPS. UIN Alauddin, 2010) h. 129.

No.	Nama	Jumlah	Ket
1.	Partai Politik	4 Partai	
2.	KPU	2 Orang	
3.	Bawaslu	2 Orang	
4.	Tokoh Masyarakat	6 Orang	
	Jumlah	14 Orang	

Tabel 2

2. Data Sekunder

Data sekunder diperoleh dari sumber sekunder berupa bacaan-bacaan yang berkaitan atau relevan dengan penelitian seperti buku-buku hukum atau jurnal.

D. Metode Pengumpulan Data

Pengumpulan data merupakan hal yang sangat erat hubungannya dengan penelitian. Melalui pengumpulan data akan diperoleh data yang diperlukan, untuk selanjutnya dianalisis sesuai dengan yang diharapkan. Adapun metode pengumpulan data yang digunakan dalam penelitian ini adalah:

- A. Observasi, menurut Sutrisno Hadi mengemukakan bahwa, observasi merupakan suatu proses yang kompleks, suatu proses yang tersusun dari berbagai proses biologis dan psikologis. Dua diantara yang terpenting adalah proses pengamatan dan ingatan.⁴
- B. Wawancara adalah proses tanya jawab antara peneliti dengan responden baik secara tatap muka maupun melalui telepon genggam. Wawancara terbagi atas 2 yaitu wawancara terstruktur maupun tidak terstruktur. Wawancara terstruktur adalah wawancara yang telah menyediakan

⁴Sugiyono, *Metode Penelitian Kuantitatif, Kualitatif dan R&D* (Bandung: Alfabeta, 2009), h.145.

jawaban yang jelas di setiap pertanyaannya sedangkan Wawancara tidak terstruktur adalah wawancara yang lebih terbuka kepada responden dan hanya menyediakan pertanyaan sementara jawabannya adalah hak dan pendapat dari responden.⁵

- C. Dokumentasi, sejumlah besar fakta dan data tersimpan dalam bahan yang berbentuk dokumentasi. Sebagian besar data yang tersedia yaitu berbentuk surat, catatan harian, cendera mata, laporan, artefak, dan foto.⁶
- D. Studi Kepustakaan, yaitu mengacu pada data-data yang telah tersedia seperti yang pernah ditulis oleh peneliti sebelumnya yang ada hubungannya dengan masalah yang ingin dipecahkan.

E. Instrumen Penelitian

Instrumen Penelitian adalah alat pengumpulan data yang disesuaikan dengan jenis penelitian yang dilakukan dengan merujuk pada metodologi penelitian.⁷ Adapun instrumen penelitian yang akan digunakan sebagai berikut:

1. Peneliti sebagai instrumen utama.
2. Pedoman wawancara adalah alat yang digunakan dalam melakukan wawancara yang dijadikan dasar untuk memperoleh informasi dari informan yang berupa daftar pertanyaan.
3. Buku catatan dan alat tulis.
4. *Handphone*.

⁵Sugiyono, *Metode Penelitian Kuantitatif, Kualitatif dan R&D* (Bandung: Alfabeta, 2009), h.137-140.

⁶Juliansyah Noor, *Metodologi Penelitian: Skripsi, Tesis, Disertasi, & Karya Ilmiah* (Jakarta: Kencana Prenada Media Group, 2011), h.141.

⁷Universitas Islam Negeri Alauddin Makassar, *Pedoman Penulisan Karya Tulis Ilmiah: Makalah, Skripsi, Tesis, Disertasi, dan Laporan Penelitian* (Makassar: Alauddin Press, 2013), h.17.

F. Teknik Pengolahan dan Analisis Data

1. Pengolahan Data

Pengolahan data dapat diartikan sebagai rangkaian proses mengelola data yang diperoleh kemudian diartikan dan diinterpretasikan sesuai dengan tujuan, rancangan, dan sifat penelitian. Metode pengolahan data dalam penelitian ini antara lain sebagai berikut:

- a. Identifikasi data yaitu dengan mengumpulkan beberapa literatur, kemudian memilah-milah dan memisahkan data yang akan dibahas.
- b. Coding data yaitu proses untuk mengklasifikasikan jawaban-jawaban menurut kriteria atau macam yang ditetapkan.⁸
- c. Editing data yaitu proses pemeriksaan data hasil penelitian yang bertujuan untuk mengetahui relevansi (hubungan) dan keabsahan data yang akan dideskripsikan dalam menemukan jawaban pokok permasalahan. Hal ini dilakukan dengan tujuan mendapatkan data yang berkualitas dan faktual sesuai dengan literatur yang didapatkan dari sumber bacaan.

2. Analisis Data

Teknik analisis data menggunakan teknik analisis data kualitatif, teknik analisis data kualitatif menurut Bogdan adalah proses mencari dan menyusun secara sistematis data yang diperoleh dari hasil wawancara, catatan lapangan, dan bahan-bahan lain sehingga mudah di pahami dan tentunya di informasikan kepada orang lain. Analisis data dilakukan dengan mengorganisasikan data, menjabarkannya kedalam unit-unit, melakukan sintesa, menyusun ke dalam pola, memilih mana yang penting dan yang akan

⁸Bambang Sunggono, *Metodologi Penelitian Hukum* (Jakarta: Rajawali, 2006) h.126.

di pelajari, dan membuat kesimpulan yang dapat diceritakan kepada orang lain.⁹

G. Pengujian Keabsahan Data

Pada penelitian ini, data yang telah terkumpul akan diolah dan pengolahan data dilakukan dengan cara berikut:

1. Triangulasi

Triangulasi digunakan sebagai gabungan atau kombinasi berbagai metode yang dipakai untuk mengkaji fenomena yang saling terkait dari sudut pandang dan perspektif yang berbeda.

2. *Data Reduction* (Reduksi Data)

Mereduksi data berarti merangkum, memilih hal-hal yang pokok, memfokuskan pada hal-hal penting, dicari tema dan polanya, dan membuang yang tidak perlu. Dengan demikian data yang direduksi akan memberikan gambaran yang jelas, dan mempermudah peneliti untuk melakukan pengumpulan data selanjutnya.

3. *Data Display* (Penyajian Data)

Setelah data direduksi, maka langkah selanjutnya adalah mendisplaykan data, maka akan memudahkan untuk memahami apa yang terjadi, sehingga dapat merencanakan kegiatan selanjutnya berdasarkan apa yang telah dipahami.

⁹Sugiyono, *Metode Penelitian Kuantitatif, Kualitatif dan R&D* (Bandung: Alfabeta, 2009), h. 244.

4. *Conculusion Drawing/Verivivation* (Penarikan Kesimpulan)

Langkah ketiga dalam analisis data kualitatif menurut Miles dan Huberman adalah penarikan kesimpulan dan verifikasi. Kesimpulan awal yang dikemukakan masih bersifat sementara, dan akan berubah bila tidak ditemukan bukti-bukti yang kuat pada tahap pengumpulan data berikutnya. Tetapi apabila kesimpulan yang dikemukakan pada tahap awal, didukung oleh bukti-bukti yang valid dan konsisten saat peneliti kembali ke lapangan mengumpulkan data, maka kesimpulan yang dikemukakan merupakan kesimpulan yang kredibel.¹⁰



¹⁰ Sugiono, *Metode Penelitian Pendidikan (Pendekatan Kuantitatif, kualitatif, dan R&D)*, (Bandung: Alfabeta, 2010), h. 38.

BAB IV
GOLPUT DAN PERILAKU POLITIK MASYARAKAT DI KOTA
MAKASSAR

A. *Setting Lokasi Penelitian*

1. Aspek Geografi dan Demografi Kota Makassar

Kota Makassar merupakan salah satu pemerintahan kota dalam wilayah Provinsi Sulawesi Selatan yang terbentuk berdasarkan Undang-Undang Nomor 29 Tahun 1959 tentang Pembentukan Daerah-daerah Tingkat II di Sulawesi, sebagaimana yang tercantum dalam Lembaran Negara Republik Indonesia Tahun 1959 Nomor 74 dan Tambahan Lembaran Negara Republik Indonesia Nomor 1822. Kota Makassar menjadi ibukota Provinsi Sulawesi Selatan berdasarkan Undang-Undang Nomor 13 Tahun 1965, (Lembaran Negara Tahun 1965 Nomor 94), dan kemudian berdasarkan Undang-Undang Nomor 8 Tahun 1965 Daerah Tingkat II Kota praja Makassar diubah menjadi Daerah Tingkat II Kotamadya Makassar.

Kota Makassar yang pada tanggal 31 Agustus 1971 berubah nama menjadi Ujung Pandang, wilayahnya dimekarkan dari 21 km² menjadi 175,77 km² dengan mengadopsi sebagian wilayah kabupaten lain yaitu Gowa, Maros, dan Pangkajene Kepulauan, hal ini berdasarkan Peraturan Pemerintah Nomor 51 Tahun 1971 tentang Perubahan batas-batas daerah Kotamadya Makassar dan Kabupaten Gowa, Maros dan Pangkajene dan Kepulauan, lingkup Daerah Provinsi Sulawesi Selatan.

Pada perkembangan, nama Kota Makassar dikembalikan lagi berdasarkan Peraturan Pemerintah Nomor 86 Tahun 1999 tentang Perubahan Nama Kotamadya Ujung Pandang menjadi Kota Makassar, hal ini atas keinginan masyarakat yang

didukung DPRD Tk. II Ujung Pandang saat itu, serta masukan dari kalangan budayawan, seniman, sejarawan, pemerhati hukum dan pelaku bisnis. Hingga Tahun 2013 Kota Makassar telah berusia 406 tahun sesuai Peraturan Daerah Nomor 1 Tahun 2000 yang menetapkan hari jadi Kota Makassar tanggal 9 Nopember 1607, terus berbenah diri menjadi sebuah Kota Dunia yang berperan tidak hanya sebagai pusat perdagangan dan jasa tetapi juga sebagai pusat kegiatan industri, pusat kegiatan pemerintahan, pusat kegiatan edu-entertainment, pusat pelayanan pendidikan dan kesehatan, simpul jasa angkutan barang dan penumpang baik darat, laut maupun udara.

2. Karakteristik Wilayah Kota Makasar

Luas Wilayah Kota Makassar tercatat 175,77 km persegi, dengan batas-batas wilayah administratif sebagai berikut :

- Sebelah Utara : Kabupaten Maros
- Sebelah Selatan : Kabupaten Gowa
- Sebelah Timur : Kabupaten Gowa dan Maros
- Sebelah Barat : Selat Makassar

Secara administratif Kota Makassar terbagi atas 14 Kecamatan dan 143 Kelurahan. Bagian utara kota terdiri atas Kecamatan Biringkanaya, Kecamatan Tamalanrea, Kecamatan Tallo, dan Kecamatan Ujung Tanah. Di bagian selatan terdiri atas Kecamatan Tamalate dan Kecamatan Rappocini. Di bagian Timur terbagi atas Kecamatan Manggala dan Kecamatan Panakkukang. Bagian barat adalah Kecamatan Wajo, Kecamatan Bontoala, Kecamatan Ujung Pandang, Kecamatan Makassar, Kecamatan Mamajang, dan Kecamatan Mariso. Rincian luas masing-masing

kecamatan, diperbandingkan dengan persentase luas wilayah Kota Makassar sebagai berikut :

Kode Wilayah	Kecamatan	Luas Area (km ²)	Persentase Terhadap Luas Kota Makassar
010	Mariso	1,82	1,04
020	Mamajang	2,25	1,28
030	Tamalate	20,21	11,50
031	Rappocini	9,23	5,25
040	Makassar	2,52	1,43
050	Ujung Pandang	2,63	1,50
060	Wajo	1,99	1,13
070	Bontoala	2,10	1,19
080	Ujung Tanah	5,94	3,38
090	Tallo	5,83	3,32
100	Panakukang	17,05	9,70
101	Manggala	24,14	13,73
110	Biringkanaya	48,22	27,43
111	Tamalanrea	31,84	18,12
7371	Kota Makassar	17.577	100,00

Tabel 3

3. Letak dan Kondisi Geografis

Kota Makassar yang merupakan Ibukota Provinsi Sulawesi Selatan terletak di Pantai Barat pulau Sulawesi berada dalam titik koordinat 119° 18' 30,18" sampai dengan 119°32'31,03" BT dan 5°00' 30,18" sampai dengan 5°14' 6,49" LS. Sesuai dengan karakteristik fisik dan perkembangannya kecamatan Manggala merupakan salah satu kecamatan di Kota Makassar yang tidak berbatasan langsung dengan laut. Luas wilayah sebesar 24,14 km² atau sekitar 13,73% dari luas keseluruhan wilayah Kota Makassar dengan kepadatan penduduk 4.101 jiwa/km².

4. Kawasan Budidaya

Kawasan adalah wilayah yang dilihat dari fungsi utamanya. Kawasan budi daya adalah wilayah yang ditetapkan dengan fungsi utama untuk dibudidayakan atas dasar kondisi dan potensi sumber daya alam, sumber daya manusia, dan sumber daya buatan. Kawasan Budidaya Kota Makassar meliputi :

a. Kawasan Perumahan

Dari rencana pengembangan kawasan permukiman dalam Tata Ruang Kota Makassar, arahan pengembangannya dikelompokkan dalam kategori pengembangan kawasan permukiman yang berkepadatan tinggi, sedang, dan rendah. Kawasan perumahan dengan kepadatan tinggi meliputi : Kecamatan Bontoala, Kecamatan Makassar, Kecamatan Mamajang, Sebagian Kecamatan Mariso, sebagian Kecamatan Panakkukang, sebagian Kecamatan Rappocini, sebagian Kecamatan Tallo, sebagian Kecamatan Tamalate, Kecamatan Ujung Pandang, sebagian Kecamatan Ujung Tanah, dan Kecamatan Wajo.

Kawasan perumahan dengan kepadatan sedang meliputi : sebagian Kecamatan Biringkanaya, sebagian Kecamatan Manggala, sebagian Kecamatan Mariso, sebagian Kecamatan Panakkukang, sebagian Kecamatan Rappocini, sebagian Kecamatan Tallo, sebagian Kecamatan Tamalanrea, sebagian Kecamatan Tamalate dan sebagian Kecamatan Ujung Tanah.

Kawasan perumahan dengan kepadatan rendah meliputi : sebagian Kecamatan Biringkanaya, sebagian Kecamatan Manggala, sebagian Kecamatan Panakkukang, sebagian Kecamatan Tallo, sebagian Kecamatan Tamalanrea, sebagian Kecamatan Tamalate, sebagian Kecamatan Ujung Pandang dan sebagian Kecamatan Ujung Tanah.

b. Kawasan Perdagangan dan Jasa

Kawasan perdagangan dan jasa bertujuan untuk menyediakan ruang bagi pengembangan sektor ekonomi melalui lapangan usaha perdagangan dan jasa. Kawasan perdagangan dan jasa terdiri atas : pasar tradisional (pasar tradisional skala pelayanan kota dan pasar tradisional skala pelayanan lingkungan), pusat perbelanjaan dan toko modern, rencana pengembangan pusat perbelanjaan dan toko modern ditetapkan pada Kawasan Bisnis Global di Kecamatan Mariso.

c. Perkantoran

Kawasan perkantoran meliputi : kawasan perkantoran pemerintahan (tingkat provinsi tingkat kota, tingkat kecamatan dan/atau kelurahan, pemerintahan pusat) dan perkantoran swasta.

d. Kawasan Industri

Kawasan peruntukan industri meliputi : kawasan peruntukan industri besar yang terdapat di Kecamatan Biringkanaya dan Kecamatan Tamalanrea, kawasan peruntukan industri sedang, kawasan peruntukan industri kecil yang terdapat di Kecamatan Ujung pandang.

5. Profil Komisi Pemilihan Umum Kota Makassar

Komisi Pemilihan Umum Kota Makassar merupakan bagian dari Komisi Pemilihan Umum yang bersifat tetap sebagai pelaksana kegiatan penyelenggara Pemilihan Umum di tingkat kabupaten/kota. Sebagaimana yang telah ditetapkan dalam Undang-Undang Nomor 22 Tahun 2007 dan sebagaimana diubah dalam Undang-Undang Nomor 15 Tahun 2011 Tentang Penyelenggara Pemilihan Umum, adalah suatu lembaga yang disebut Komisi Pemilihan Umum Kabupaten/Kota yang

bersifat tetap dan hierarkis dengan Komisi Pemilihan Umum dan Komisi Pemilihan Umum Provinsi.

Berdasarkan Undang-Undang Nomor 15 Tahun 2011 tentang Penyelenggara Pemilu, tugas, wewenang dan kewajiban KPU dalam penyelenggaraan Pemilu meliputi :

- a. Pemilu Anggota DPR, DPD, dan DPRD
- b. Pemilu Presiden dan Wakil Presiden
- c. Pemilihan Gubernur, Bupati, dan Walikota;

Untuk mendukung kelancaran tugas, wewenang dan kewajiban KPU dalam penyelenggaraan Pemilu, KPU melaksanakan tugasnya dibantu oleh Sekretariat Jenderal, Sekretariat KPU Provinsi, Sekretariat KPU Kabupaten/Kota yang bersifat hirarkis dan dalam satu kesatuan manajemen. Sekretariat KPU Kabupaten/Kota bertugas:

- a. membantu penyusunan program dan anggaran Pemilu;
- b. memberikan dukungan teknis administratif;
- c. membantu pelaksanaan tugas KPU Kabupaten/Kota dalam menyelenggarakan Pemilu;
- d. membantu pendistribusian perlengkapan penyelenggaraan Pemilu Anggota
- b. Dewan Perwakilan Rakyat, Dewan Perwakilan Daerah, dan Dewan Perwakilan
- c. Rakyat Daerah, Pemilu Presiden dan Wakil Presiden, serta pemilihan gubernur;
- d. membantu perumusan dan penyusunan rancangan keputusan KPU

- e. Kabupaten/Kota;
- f. memfasilitasi penyelesaian masalah dan sengketa pemilihan bupati/walikota;
- g. membantu penyusunan laporan penyelenggaraan kegiatan dan
- h. pertanggungjawaban KPU Kabupaten/Kota; dan
- i. membantu pelaksanaan tugas-tugas lainnya sesuai dengan peraturan
- j. perundang-undangan.

Sekretariat KPU berwenang :

- a. mengadakan dan mendistribusikan perlengkapan penyelenggaraan pemilihan bupati/walikota berdasarkan norma, standar, prosedur, dan kebutuhan yang ditetapkan oleh KPU;
- b. mengadakan perlengkapan penyelenggaraan Pemilu sebagaimana dimaksud pada huruf a sesuai dengan peraturan perundang-undangan; dan memberikan layanan administrasi, ketatausahaan, dan kepegawaian sesuai dengan peraturan perundang-undangan.

Sekretariat KPU Kabupaten/Kota berkewajiban:

- a. menyusun laporan pertanggungjawaban keuangan;
- b. memelihara arsip dan dokumen Pemilu; dan
- c. mengelola barang inventaris KPU Kabupaten/Kota.
- d. Sekretariat KPU Kota Makassar adalah lembaga yang dipimpin oleh Sekretaris
- e. KPU dan terdiri dari beberapa Sub Bagian yaitu Sub Bagian Umum, Sub Bagian

f. Tekhnis dan Hupmas, Sub Bagian Hukum dan Sub Bagian Program dan Data.

Adapun struktur organisasi dari KPU Kota Makassar adalah sebagai berikut :

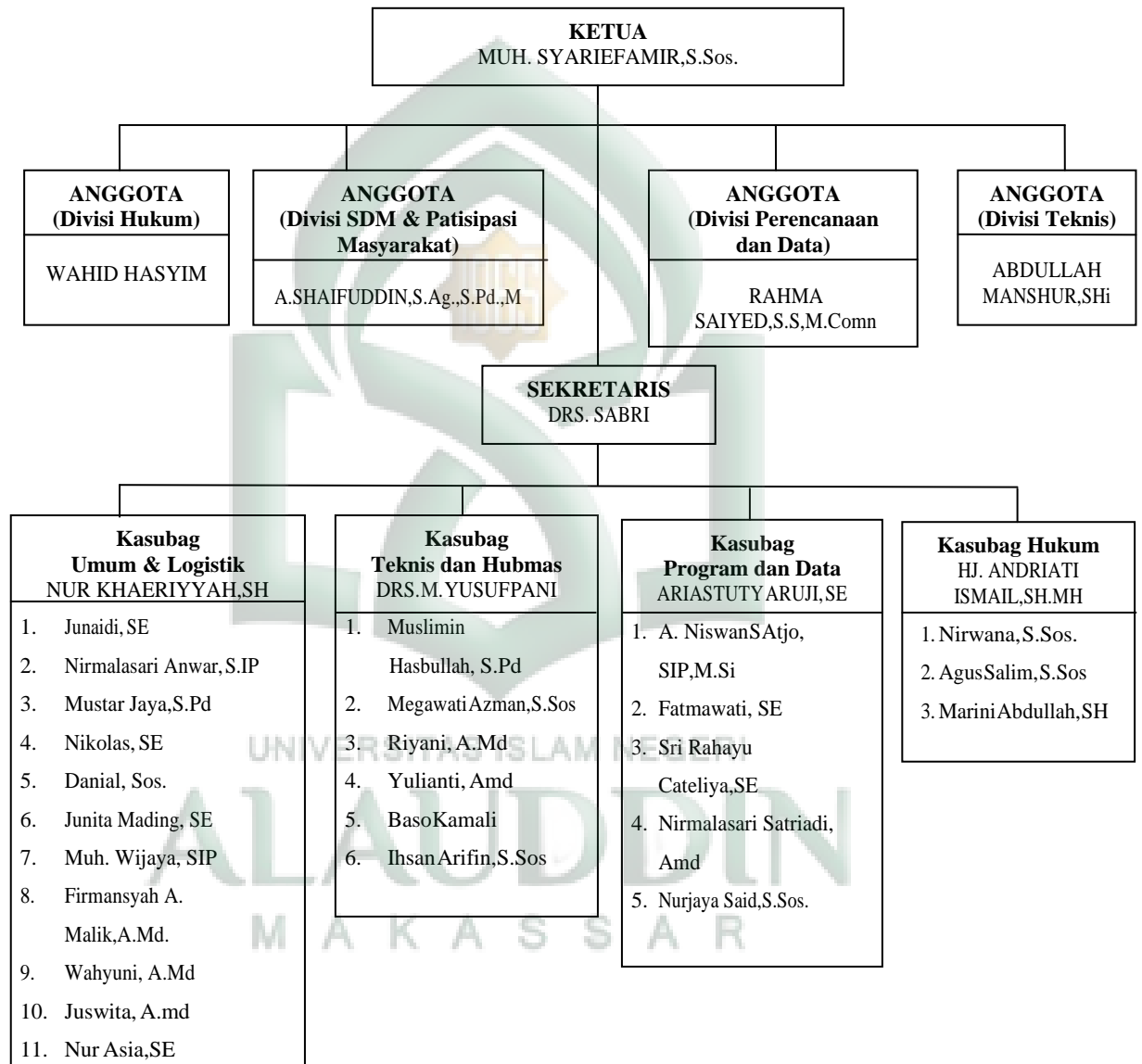

Gambar 1

VISI :

Visi Komisi Pemilihan Umum Kota Makassar merujuk pada visi Komisi Pemilihan Umum adalah : “ *Menjadi Penyelenggara Pemilihan Umum yang Mandiri, Professional, dan Berintegritas untuk Terwujudnya Pemilu yang LUBER dan JURDIL*”. Integritas, professional, mandiri, transparan dan akuntabel merupakan dasar dalam penyelenggaraan Pemilu dimana pemahaman masing-masing kata tersebut adalah sebagai berikut :

- a. Pemilu yang *berintegritas* : Penyelenggaraan Pemilu yang berdasarkan kejujuran dan etika yang konsisten dan tanpa kompromi dalam Penyelenggaraan Pemilu, sehingga meningkatkan kepercayaan dan kewajiban;
- b. Pemilu yang Profesional : Penyelenggaraan Pemilu yang berdasarkan kompetensi, keterampilan dan komitmen pada kualitas yang memungkinkan adanya unjuk kerja yang maksimal dalam Penyelenggaraan Pemilu;
- c. Pemilu yang Mandiri : Penyelenggaraan Pemilu yang bebas dari pengaruh pihak manapun;
- d. Pemilu yang Transparan : Penyelenggaraan Pemilu dengan keterbukaan dan kejelasan dalam segala aspek penyelenggaraannya;
- e. Pemilu yang Akuntabel : Penyelenggaraan Pemilu yang dapat dipertanggungjawabkan, baik dalam segala kebijakan atau keputusan yang diambil dan prosesnya serta penggunaan dan pemanfaatan sumber daya yang ada.

Pernyataan visi diatas merupakan gambaran tegas dari komitmen Komisi Pemilihan Umum untuk menyelenggarakan pemilu yang jujur, adil, transparan,

akuntabel dan mandiri serta dilandasi dengan mekanisme kerja yang efektif, efisien, berpegang teguh pada etika profesi dan jabatan, berintegritas tinggi dan berwawasan nasional sehingga menjadikan Komisi Pemilihan Umum sebagai lembaga penyelenggara pemilihan umum yang terpercaya dan professional dalam melaksanakan tugas pokok dan fungsinya.

Di samping itu, Komisi Pemilihan Umum juga berkomitmen penuh untuk ikut mengambil bagian dari upaya meningkatkan kualitas sumber daya manusia Indonesia, khususnya di bidang politik kepemiluan. Relevansi pernyataan visi Komisi Pemilihan Umum dengan visi Nasional dan agenda prioritas nasional yang disebut NAWA CITA, yakni pembangunan tata kelola pemerintahan yang bersih, efektif, demokratis dan terpercaya serta peningkatan kualitas sumber daya manusia penyelenggara pemilu. Hal ini menyiratkan pentingnya Komisi Pemilihan Umum memperkuat brand image organisasi menjadi penyelenggara pemilihan umum yang berintegritas, professional dan mandiri demi terwujudnya kualitas penyelenggaraan pemilihan umum di Indonesia.

MISI :

Untuk menjabarkan visi tersebut di atas, maka KPU telah menyusun Misi, Visi, dimana Misi tersebut akan dilaksanakan oleh seluruh Satuan Kerja selama kurun waktu 2015-2019. Upaya yang dilakukan untuk mewujudkan visi serta menggambarkan tindakan yang disesuaikan dengan tugas dan fungsi Komisi Pemilihan Umum, maka misi KPU mengalami perubahan sebagai berikut :

- a. Membangun SDM yang Kompeten sebagai upaya menciptakan Penyelenggara Pemilu yang Profesional;

- b. Menyusun Regulasi di bidang Pemilu yang memberikan kepastian hukum, progresif, dan partisipatif;
- c. Meningkatkan kualitas pelayanan Pemilu, khususnya untuk para pemangku kepentingan dan umumnya untuk seluruh masyarakat;
- d. Meningkatkan partisipasi dan kualitas pemilih melalui sosialisasi dan pendidikan pemilih yang berkelanjutan;
- e. Memperkuat Kedudukan Organisasi dalam Ketatanegaraan.
- f. Meningkatkan integritas penyelenggara Pemilu dengan memberikan pemahaman secara intensif dan komprehensif khususnya mengenai kode etik penyelenggara Pemilu;
- g. Mewujudkan penyelenggara Pemilu yang efektif dan efisien, transparan, akuntabel, serta aksesable.

TUJUAN :

Dalam rangka mencapai Visi dan pelaksanaan tersebut dirumuskan ke dalam bentuk yang lebih terarah dan operasional berupa perumusan tujuan organisasi. Tujuan disusun berdasarkan hasil identifikasi potensi dan permasalahan yang dihadapi oleh Lembaga Penyelenggara Pemilu. Adapun tujuan yang telah ditetapkan adalah sebagai berikut :

- a. Terwujudnya lembaga KPU yang memiliki integritas, kompetensi, kredibilitas, dan kapabilitas dalam menyelenggarakan Pemilu
- b. Terselenggaranya Pemilu sesuai dengan peraturan perundangan yang berlaku;
- c. Meningkatnya partisipasi politik masyarakat dalam pelaksanaan demokrasi di Indonesia;
- d. Meningkatnya kesadaran masyarakat untuk berpartisipasi dalam Pemilu;

- e. Terselenggaranya Pemilu yang efektif dan efisien, transparan, akuntabel, dan aksesabel.

SASARAN :

Berdasarkan tujuan yang hendak dicapai tersebut maka dalam pelaksanaannya dijabarkan ke dalam sasaran yang lebih spesifik dan terukur, sehingga dapat menggambarkan sesuatu yang akan dihasilkan dalam kurun waktu 5 (lima) tahun dan dialokasikan dalam 5 (lima) periode secara tahunan melalui serangkaian program dan kegiatan. Adapun sasaran strategis KPU yang hendak dicapai selama 2015-2019 adalah :

1. Meningkatnya Kualitas Penyelenggaraan Pemilu, dengan indikator kinerja sasaran strategis sebagai berikut :
 - a. Persentase Partisipasi Pemilih dalam Pemilu;
 - b. Persentase partisipasi pemilih perempuan dalam Pemilu;
 - c. Persentase pemilih disabilitas yang terdaftar dalam DPT yang menggunakan hak pilihnya;
 - d. Persentase pemilih yang berhak memilih tetapi tidak masuk dalam daftar pemilih;
 - e. Persentase KPPS yang telah menerima perlengkapan pemungutan dan penghitungan suara paling lambat 1 (satu) hari sebelum hari pemungutan suara tepat jumlah dan kualitas.
2. Meningkatnya Kapasitas Penyelenggara Pemilu, dengan indikator kinerja sasaran strategis sebagai berikut :
 - a. Persentase terpenuhinya jumlah pegawai organik kesekretariatan KPU;
 - b. Persentase ketepatan waktu penyelesaian administrasi kepegawaian;

- c. Persentase pelanggaran kode etik terhadap penyelenggara Pemilu;
 - d. Opini BPK atas LHP;
 - e. Persentase ketepatan waktu dalam verifikasi partai politik pasca Pemilu;
 - f. Persentase ketepatan waktu dalam verifikasi pencalonan Presiden dan Wakil Presiden, Gubernur, Bupati, dan Walikota.
3. Meningkatnya Kualitas Regulasi Kepemiluan, dengan indikator kinerja sasaran strategis sebagai berikut :
- a. Persentase partisipasi pemangku kepentingan dalam penyusunan regulasi;
 - b. Persentase sengketa hukum yang dimenangkan oleh KPU.

B. Eksistensi Golput Jika Dikaitkan Dengan Demokrasi Yang Sedang Terjadi Di Kota Makassar

Dalam berpolitik, masyarakat bisa menggunakan haknya seperti hak memilih serta memilih itu bukan suatu paksaan atau juga bukan kewajiban melainkan hak individu. Pemilu konteksnya adalah demokrasi dan kaca matanya adalah tetap demokrasi. Dalam demokrasi memilih itu adalah hak setiap orang. Artinya karena memilih itu adalah hak dari segi logika berlaku sebaliknya, yakni tidak memilih itu juga hak setiap orang. Jadi dalam demokrasi golput adalah hak semua warga Negara.

Dalam pemerintahan demokrasi, pemilu dianggap sebagai penghubung antara prinsip kedaulatan rakyat dan praktik pemerintahan oleh sejumlah elite politik. Setiap warga negara yang dianggap dewasa dan memenuhi persyaratan menurut undang-undang, dapat memilih wakil-wakil mereka di parlemen, termasuk para pemimpin

pemerintahan.¹ Kepastian bahwa hasil pemilihan itu mencerminkan kehendak diberikan oleh seperangkat jaminan tercantum dalam peraturan perundang-undangan yang berkaitan dengan pemilihan umum.

Pemilu disajikan untuk mengetahui keinginan dan kehendak masyarakat tentang apa dan siapa dalam ukuran logika rakyat yang layak untuk memimpin, memberikan perubahan ataupun perbaikan nasib bagi seluruh rakyat dalam suatu Negara.² Partisipasi menjadi penting guna menentukan dan menilai penguasa. Pada masa orde baru, penguasa bercorak militeristik begitu kuat, kelompok *civil society* tak berdaya membendung berbagai kebijakan tak politis. Kondisi demikian mendorong sekelompok intelektual yang dikomandoi Arif Budiman untuk menentang ketidakadilan struktur lewat gerakan moral salah satunya yaitu golput.

Pada Pemilihan Walikota Makassar tahun 2018 yang lalu, banyak angka golput dikarenakan kekecewaan masyarakat terhadap sistem dan pelaksanaan Pemilu yang ada atau bisa disebut dengan bentuk protes politik yang tidak sempat tersuarakan dan rendahnya tingkat partisipasi masyarakat. Mereka menilai program dan kualitas partai serta KPU sebagai penyelenggara belum jelas, atau belum sesuai dengan kehendak. Mereka sadar hak-hak politik mereka belum tersalurkan, sehingga mereka memilih golput.³

Alasan saya tidak memilih yaitu saya merasa bahwa efek dari suara yang saya berikan tidak bakalan berpengaruh terlalu signifikan setiap segala keputusan yang terjadi. Jadi dari pada saya capek-capek pergi mengantri di TPS lebih

¹Andi Haslinda (47 Tahun), Tokoh Masyarakat, Wawancara Kecamatan Panakkukang Kota Makassar, 22 Oktober 2018.

²Ramli Subakti, *Memahami Ilmu Politik* (Jakarta: PT. Gramedia, 1999), h. 176.

³Zaenal Dg. Beta (60 Tahun), Anggota DPRD Kota Makassar Komisi A Fraksi PAN, Wawancara Sekretariat DPRD Kota Makassar, 30 Oktober 2018.

baik saya pergi berlibur bersama keluarga dan anak-anak saya. Kebetulan pemilu kali ini bertepatan dengan hari libur.⁴

Partisipasi masyarakat dalam Pemilihan Walikota Makassar berada di angka 58,98% sehingga jumlah golongan putih berada di atas 40%. Jumlah pemilih sesuai DPT yang dikeluarkan KPU Kota Makassar sebanyak 990.836 jiwa sedangkan yang memberikan suara sebanyak 584.406 jiwa. Yang tidak menggunakan hak pilihnya sebanyak 406.430 jiwa. Jumlah suara tidak sah sebenarnya mencakup dua kategori, yaitu mereka yang tidak menggunakan hak pilihnya dan mereka yang suaranya benar-benar dianggap tidak sah, karena itu suaranya tidak diperhitungkan sebagai suara.⁵

Perilaku Golput adalah refleksi protes atau ketidakpuasan terhadap sistem politik yang sedang berjalan. Karena itu bentuk perilaku golput yang ditampilkan tidak seragam, melainkan beragam. Golput juga dimaknai sebagai perilaku apatisme (jenuh) dengan tema-tema pemilihan. Kejenuhan tersebut disebabkan oleh suatu kondisi psikologis masyarakat yang hampir setiap tahun mengalami Pemilu, Pilgub, Pilkada dan bahkan Pilkades.⁶

Jujur saya bilang pada pilgub yang lalu saya memilih golput karena saya kecewa pada saat kampanye kandidat terlalu mengumbar janji namun setelah terpilih tidak dapat direalisasikan dengan baik. Hal seperti itu hanya akan membuat pandangan negative terhadap kandidat yang telah terpilih.⁷

Disisi lain, penyelenggaraan pemilu yang berulang-ulang tak juga memberikan banyak hal terkait perbaikan nasib bagi masyarakat. Pada titik tertentu rasa jenuh tersebut sampai pada rasa tak peduli apakah dirinya masuk dalam daftar

⁴Diperoleh Dari Hasil Wawancara Dengan Bapak S (Warga) BTN Hamzy Tamalanrea.

⁵Abdullah Manshur (44 Tahun), Anggota KPU Kota Makassar, Wawancara Kantor KPU Kota Makassar, 18 Oktober 2018.

⁶Irwan Djafar (47 Tahun), Anggota DPRD Kota Makassar Komisi A Fraksi Partai Nasdem, Wawancara Sekretariat DPRD Kota Makassar, 25 Oktober 2018.

⁷Diperoleh Dari Hasil Wawancara Dengan Bapak Z (Warga) Perumahan Dosen Tamalanrea.

pemilih tetap atau tidak sama sekali. Sekalipun demikian perilaku golput dalam pemilu diwujudkan secara umum dalam bentuk:

1. Memilih tidak hadir ke bilik suara. Sikap ini tidak lain merupakan bentuk protes yang paling nyata. Sikap apatis dan tak mau menggunakan hak pilihnya ini didasarkan pada empat hal, yaitu:⁸
 - a. Sebagai reaksi terhadap pemerintah, anggota DPR dan partai politik yang tak mampu memperbaiki kehidupan ekonomi, sosial dan hukum. Berbagai kebijakan pemerintah telah jauh keluar dari Track demokrasi, yaitu mensejahterakan kehidupan rakyat.
 - b. Tidak adanya nilai lebih dari proses pemilu ini, sehingga mereka merasa merugi menghadiri pemilu baik secara tenaga, waktu, dan finansial. Nilai ini meliputi kualitas pemilu yang dengan masyarakat merasa nyaman dan yakin akan pemerintahan yang akan memimpin karena lahir dari proses jujur dan adil.
 - c. Adanya hal yang lebih penting dari sekadar hadir ke bilik suara. Hal penting ini dikaitkan dengan nilai lebih keatas. Artinya jika dengan memberikan suarapun tak dapat merubah apapun, maka mereka berkeyakinan lebih baik tidak datang.
 - d. Ketidakhadiran karena malas saja, mereka tak mau repot dengan politik yang dinilai kotor.

⁸Nursyam Djamil (44 Tahun), Tokoh Masyarakat, Wawancara Kecamatan Manggala Kota Makassar, 22 Oktober 2018.

Cara lain ditempuh sebagai bentuk penyadaran dan membuka mata pejabat Negara, elit politik, anggota dewan dan aktivis partai politik bahwa selama ini rakyat selalu diabaikan dan dibutuhkan pada saat pemilu saja.

2. Mencoblos semua gambar atau gambar kandidat lebih dari satu kali. Cara ini dipilih didasarkan pada :⁹
 - a. Kehadiran mereka tetap sebagai bentuk protes, walaupun mereka hadir itu dengan tujuan agar kertas suara mereka tak digunakan oleh pihak-pihak yang tak bertanggung jawab.
 - b. Isu-isu yang dibawa semua partai dan kandidat hanyalah retorika saja, maka respon pendukung golput dengan mencoblos semuanya sebagai jawaban yang menurut pendukung golput rasional.
 - c. Pemilu di Indonesia bagi pendukung golput belum bisa dijalankan secara jujur dan adil, maka pemilihan mencoblos semua gambar diyakini paling realistis.
 - d. Memberikan dorongan pada publik agar publik tampil berani menampilkan kekecewaan secara terang-terangan, tanpa rasa takut.

Cara ini merupakan cara yang paling lemah dalam pandangan pendukung golput. Hal ini dilakukan sebagai sikap transparan dan dengan tujuan mereka yang selama ini takut melampiaskan kekecewaannya mendapatkan teman sehingga punya keberanian.

⁹Zulfikar Nain (30Tahun), Anggota BAWASLU Kota Makassar, Wawancara Sekretariat BAWASLU Kota Makassar, 25 Oktober 2018.

C. Faktor-Faktor Penyebab Golput Menjadi Pilihan Politik Masyarakat Di Kota Makassar

Golput adalah suatu hal yang selalu ada di setiap pemilu. Apalagi terhadap Negara yang menjunjung tinggi demokrasi. Beberapa studi menunjukkan bahwa semakin demokratis suatu Negara, maka semakin sedikit angka pengembalian suara. Abdi Asmara sebagai kader partai demokrat mengatakan, ada dua faktor yang menyebabkan partisipasi masyarakat Kota Makassar dalam politik. Pertama, kesadaran terhadap hak dan kewajiban sebagai warga Negara. Kedua, sikap dan kepercayaan warga Negara terhadap pemerintah. Akan tetapi keduanya tidak bisa berdiri sendiri. Bisa jadi faktor tinggi rendahnya partisipasi politik masyarakat di pengaruhi oleh faktor lain, misalnya status sosial dan ekonomi, afiliasi politik orang tua dan pengalaman berorganisasi.¹⁰

Apalagi kita tahu sendiri pada pilwalkot kemarin saya rasa sangat rawan kecurangan. Karena sejatinya kandidat yang bersaing itu harus beradu gagasan dan wawasan dengan kandidat lain akan tetapi keputusan KPU yang mendiskualifikasi pasangan nomor urut 2 menjadi suatu keputusan yang mencederai kegiatan demokrasi masyarakat. Saya rasa bukan cuma lingkungan perumahan dosen yang banyak golput tapi juga di lingkungan yang ekonominya menengah kebawah karena pasangan petahana ini sudah memberikan bukti nyata kepada masyarakat oleh karenanya masyarakat kecewa terhadap calon maupun penyelenggara.¹¹

Abdullah Manshur (Komisioner KPU Kota Makassar) mengungkapkan tipologi dari orientasi-orientasi yang menandai ketidaksertaan masyarakat Kota Makassar dalam urusan-urusan politik, termasuk dalam pemberian suara pada saat pemilihan umum disebabkan oleh tiga faktor:

¹⁰Abdi Asmara (44 Tahun), Anggota DPRD Kota Makassar Komisi A Fraksi Partai Demokrat, Wawancara Sekretariat DPRD Kota Makassar, 25 Oktober 2018.

¹¹ Diperoleh Dari Hasil Wawancara Dengan Bapak Z (Warga) Perumahan Dosen Tamalanrea.

1. Apatitis (masa bodoh), sikap ini lebih dari sekadar manifestasi kepribadian otoriter. Sikap ini terjadi akibat dari ketertutupan terhadap rangsangan politik, bagi masyarakat Kota Makassar kegiatan politik tidak memberikan manfaat dan kepuasan, sehingga mereka tidak punya minat dan perhatian terhadap politik.
2. Anomi (terpisah), sikap ini merujuk kepada sikap ketidakmampuan, terutama kepada keputusan yang dapat diantisipasi. Masyarakat Kota Makassar masih mengakui bahwa kegiatan politik adalah sesuatu yang berguna, akan tetapi ia merasa tidak dapat memengaruhi peristiwa-peristiwa dan kekuatan-kekuatan politik. Singkat kata, Anomi adalah sikap jika hal ini menjadi ekstrem dan meluas akan mencakup suatu perasaan ketidakberdayaan dalam mengendalikan hidup secara umum.
3. Alienasi (terasing), sikap ini berbeda dari apatis dan anomi. Alienasi merupakan sikap tidak percaya pada pemerintah yang berasal dari keyakinan bahwa pemerintah tidak mempunyai dampak terhadap dirinya. Masyarakat Kota Makassar yang teralienasi tidak hanya menarik diri dari kegiatan politik, akan tetapi ia juga dapat mengambil alternatif untuk menggulingkan kekuasaan dengan cara-cara kekerasan, atau dengan cara tanpa kekerasan atau melakukan hijrah.¹²

Sedangkan menurut Zulfikar Nain (Anggota Bawaslu Kota Makassar) mengklasifikasikan Golput atas 4 (empat) golongan yaitu :¹³

¹²Abdullah Manshur (44 Tahun), Anggota KPU Kota Makassar, Wawancara Kantor KPU Kota Makassar 18 Oktober 2018.

¹³Zulfikar Nain (30Tahun), Anggota BAWASLU Kota Makassar, Wawancara Sekretariat BAWASLU Kota Makassar, 25 Oktober 2018.

1. Golput teknis, yakni masyarakat yang karena sebab-sebab teknis tertentu (seperti keluarga meninggal, ketiduran, dan lain-lain) berhalangan hadir ke tempat pemungutan suara.
2. Golput teknis-politis, seperti masyarakat yang tidak terdaftar sebagai pemilih karena kesalahan dirinya atau pihak lain (lembaga statistik, penyelenggara pemilu).
3. Golput politis, yakni masyarakat yang merasa tidak punya pilihan dari kandidat yang tersedia atau tidak percaya bahwa pemilu legislatif pemelukada akan membawa perubahan dan perbaikan.
4. Golput ideologis, yakni masyarakat yang tidak percaya pada mekanisme demokrasi dan tidak mau terkait didalamnya karena alasan fundamentalisme agama atau alasan politik-ideologi lain.

Sementara itu Irwan Djafar (Kader Partai Nasdem) mengemukakan 2 kelompok Golput yaitu :

1. Kelompok golput awam, yaitu masyarakat yang tidak mempergunakan hak pilihnya bukan karena alasan politik, tetapi karena alasan ekonomi, kesibukan dan sebagainya. Kemampuan politik kelompok ini tidak sampai ke tingkat analisis, melainkan hanya sampai tingkat deskriptif saja.
2. Kelompok golput pilihan, yaitu masyarakat yang tidak bersedia menggunakan hak pilihnya dalam pemilu benar-benar karena alasan politik. Misalnya tidak puas dengan kualitas partai politik yang ada. Atau karena mereka menginginkan adanya satu organisasi politik lain yang belum ada dan berbagai alasan lainnya. Kemampuan analisis politik mereka jauh lebih tinggi dibandingkan golput awam. Golput pilihan ini memiliki kemampuan analisi

politik yang tidak cuma berada pada tingkat deskripsi saja, tapi juga pada tingkat evaluasi.¹⁴

Di Kota Makassar sendiri tingkat partisipasi politik cenderung tinggi pada lingkungan masyarakat menengah kebawah. Berbanding terbalik pada lingkungan orang-orang berintelektual yang justru jumlah partisipasi politik masyarakatnya yang begitu rendah. Salah satu contohnya yaitu di Kecamatan Tamalanrea Kota Makassar tingkat partisipasi politik masyarakat begitu rendah dari data yang dihimpun KPU Kota Makassar menunjukkan hanya sekitar 45% masyarakat yang menggunakan hak pilihnya.

Nurkhaeriyah (PNS KPU Kota Makassar) menjelaskan bahwa wilayah Kecamatan Tamalanrea ini merupakan lingkungan masyarakat yang didominasi orang-orang berintelektual akan tetapi partisipasi politiknya sangat rendah sehingga dapat di kategorikan bahwa wilayah tersebut yang memiliki tingkat Golput tertinggi di kota Makassar dengan data Pemilih pada Pilwali yang lalu yaitu jumlah pemilih 72.420 sementara yang menggunakan hak pilihnya hanya sebanyak 39.214. Data dan fakta di lapangan tersebut yang menjadi acuan dalam mengkategorikan suatu wilayah dengan partisipasi politik yang rendah atau dengan kata lain yaitu Golput.¹⁵

Golput di Kota Makassar sudah tidak dapat dibendung lagi karena hal ini telah terjadi dan telah melekat didalam diri bagi mereka yang sering melakukan golput namun sebagai pemerintah maupun dari pihak masyarakat yang harus sama-sama berkerjasama dalam mengatasi hal yang sebenarnya dianggap hal sepele ini. Seperti

¹⁴Irwan Djafar (47 Tahun), Anggota DPRD Kota Makassar Komisi A Fraksi Partai Nasdem, Wawancara Sekretariat DPRD Kota Makassar, 25 Oktober 2018.

¹⁵Nurkhaeriyah (32 Tahun), PNS KPU Kota Makassar, Wawancara KPU Kota Makassar. 18 Oktober 2018.

yang kita ketahui bahwa banyaknya angka golput di Indonesia merupakan kesalahan dari berbagai pihak. Kita tidak mungkin menghilangkan begitu saja angka golput namun masyarakat dan pemerintah harus menekan angka golput.¹⁶

Untuk menekan angka golput, masyarakat berharap agar Komisi Pemilihan Umum dan partai politik lebih giat lagi melakukan sosialisasi dan memberikan pemahaman kepada masyarakat bahwa memilih itu merupakan kewajiban yang harus dilaksanakan oleh semua warga Negara. KPU dan partai harus bisa menyakinkan masyarakat bahwa ketika menjadi golput bisa dikategorikan sebagai orang yang tidak peduli terhadap Negara yang telah dibentuk oleh para pendahulu dengan mengorbankan jiwa dan raganya.

Rendahnya partisipasi politik masyarakat Kota Makassar khususnya di Kecamatan Tamalanrea disebabkan oleh banyak kasus yang menguraikan partai politik, kurangnya potensi tokoh partai politik, dan kemunduran citra partai. Serta sifat apatis masyarakat yang tinggal di lingkungan berintelektual.

KPU seharusnya sudah memiliki strategi untuk di sosialisasikan pada wilayah-wilayah tersebut.¹⁷ Tujuannya adalah untuk melibatkan masyarakat dan berkontribusi pada keberhasilan pemilihan. Media massa elektronik perlu membuat program yang membantu sosialisasi pemilihan, misalnya berdiskusi terbuka dari semua pihak yang berpartisipasi dalam pemilihan dalam slot khusus yang diberikan oleh pemerintah, kemudian mereka menjelaskan program dan komitmen pro-rakyat mereka.¹⁸

¹⁶ Zaenal Dg. Beta (60 Tahun), Anggota DPRD Kota Makassar Komisi A Fraksi PAN, Wawancara Sekretariat DPRD Kota Makassar, 30 Oktober 2018.

¹⁷ Abdi Asmara (44 Tahun), Anggota DPRD Kota Makassar Komisi A Fraksi Partai Demokrat, Wawancara Sekretariat DPRD Kota Makassar, 25 Oktober 2018.

¹⁸ Zaenal Dg. Beta (60 Tahun), Anggota DPRD Kota Makassar Komisi A Fraksi PAN, Wawancara Sekretariat DPRD Kota Makassar, 30 Oktober 2018.

Solusi dalam menekan angka golput di Kota Makassar antara lain:

1. Permudah aturan bagi pemilih untuk dapat menggunakan hak pilih.
2. Perbaiki sistem pendataan dan pendaftaran pemilih sehingga menjadi lebih muda (perlu dukungan personil dan anggaran yang memadai).
3. Mengubah hak memilih menjadi kewajiban memilih.
4. Sistem pemilu yang digunakan harus sangat mudah dipahami oleh pemilih (misalnya dengan jumlah partai yang tidak terlalu banyak, tata cara memberikan suara yang mudah, design surat suara yang sederhana).
5. Waktu sosialisasi dan anggarannya harus disediakan secara cukup.

D. Golput Dalam Perspektif Siyasaḥ Syariaḥ Dengan Pendekatan Maqāṣid Al-Syarī'Ah

Sebagai negara yang dihuni oleh sebagaian besar umat Islam, selayaknya fatwa haram yang dikeluarkan oleh MUI ini menjadi sebuah catatan tersendiri agar tidak melakukan golput pada pemilu atau Pemilukada selanjutnya. Sebab, salah satu ayat Al-Qur'an di bawah ini dapat menjadikan alasan kita kedepannya mempertimbangkan fatwa MUI tersebut. Seperti dalam QS al-Nisa/4 : 59 yang berbunyi :

يٰۤاَيُّهَا الَّذِيْنَ ءَامَنُوْا اطِيعُوْا اللّٰهَ وَاَطِيعُوْا الرَّسُوْلَ وَاُوْلٰى الْاَمْرِ مِنْكُمْ فَاِنْ تَنَزَعْتُمْ فِيْ شَيْءٍ فَرُدُّوْهُ اِلَى اللّٰهِ وَالرَّسُوْلِ اِنْ كُنْتُمْ تُؤْمِنُوْنَ بِاللّٰهِ وَالْيَوْمِ الْاٰخِرِ ۗ ذٰلِكَ خَيْرٌ وَّاَحْسَنُ تَاْوِيْلًا



Terjemahnya:

Hai orang-orang yang beriman, taatilah Allah dan taatilah Rasul (nya), dan ulil amri di antara kamu. Kemudian jika kamu berlainan pendapat tentang

sesuatu, Maka kembalikanlah ia kepada Allah (Al Quran) dan Rasul (sunnahnya), jika kamu benar-benar beriman kepada Allah dan hari kemudian. yang demikian itu lebih utama (bagimu) dan lebih baik akibatnya.¹⁹

Bunyi ayat di atas jelas sekali bahwa MUI menggunakan ayat Al-Qur'an yang menyuruh untuk taat kepada Allah dan Rasulnya, serta menaati ulil amri atau pemimpin itu adalah kewajiban bagi orang-orang yang beriman. Sehingga kaitannya dengan pemilihan pemimpin, seorang yang beragama Islam dan beriman wajib hukumnya mengikuti jalannya pemilu yang diselenggarakan pemerintah.

Ayat ini dan ayat-ayat sesudahnya masih berhubungan erat dengan ayat-ayat yang lalu, mulai dari ayat yang memerintahkan untuk beribadah kepada Allah, tidak mempersekutukan-Nya, berbakti kepada orang tua, menganjurkan berinfak, dan lain-lain. Perintah-perintah itu mendorong untuk menciptakan masyarakat yang adil dan makmur, anggotanya tolong menolong dan bantu membantu, taat kepada Allah dan rasul, tunduk kepada ulil amr, menyelesaikan perselisihan berdasar nilai-nilai yang diajar al-Qur'an dan sunnahserta yang terlihat dengan jelas pada ayat ini dan ayat-ayat mendatang, sampai pada perintah berjuang di jalan Allah. Demikian hubungan ayat-ayat ini secara umum.

Secara khusus, dapat dikatakan bahwa setelah ayat yang lalu memerintahkan untuk menetapkan hukum dengan adil, maka ayat diatas memerintahkan kaum mukmin agar mentaati putusan hukum dari siapapun yang berwenang menetapkan hukum. Secara berurut dinyatakan-Nya; *Hai orang-orang yang beriman, taatilah Allah* dalam perintah-perintah-Nya yang tercantum dalam al-Qur'an dan *taatilah Rasul-Nya*, yakni Muhammad saw. Dalam segala macam perintahnya, baik perintah melakukan sesuatu, maupun perintah untuk tidak melakukannya, sebagaimana tercantum dalam sunnahnya yang sah dan berkenankan juga *ulil amri*, yakni yang berwenang menangani urusan-urusan kamu,

¹⁹Kementrian Agama RI, *Al-Qur'an Terjemahnya*, h. 87

selama mereka merupakan bagian diantara kamu, wahai kamu orang-orang mukmin, dan selama perintahnya tidak bertentangan dengan perintah Allah atau perintah rasul-Nya. Maka jika kamu tarik menarik, yakni berbeda pendapat tentang sesuatu karena kamu tidak menemukan secara tegas petunjuk Allah dalam al-Qur'an dan tidak juga petunjuk rasul dalam sunnah yang shahih, maka kembalikanlah ia kepada nilai-nilai dan jiwa firman Allah yang tercantum dalam al-Qur'an, serta nilai-nilai dan jiwa tuntunan Rasul saw. yang kamu temukan dalam sunnahnya, jika kamu benar-benar beriman secara mantap dan bersinambung kepada Allah dan hari kemudian. Yang demikian itu, yakni sumber hukum ini adalah baik lagi sempurna, sedang selainnya buruk atau memiliki kekurangan, dan disamping itu, ia juga lebih baik akibatnya, baik untuk kehidupan dunia kamu maupun kehidupun akhirat kelak.

Ulil amr adalah orang-orang yang berwenang mengurus urusan kaum muslim. Mereka adalah orang-orang yang diandalkan dalam menangani persoalan-persoalan masyarakat. Siapakah mereka ? ada yang berpendapat bahwa mereka adalah para penguasa/pemerintah. Ada juga yang menyatakan bahwa mereka adalah yang mewakili masyarakat dalam berbagai kelompok dan profesinya.

Disisi lain, bentuk jamak pada kata *uli* dipahami oleh sementara ulama dalam arti mereka adalah kelompok tertentu, yakni satu badan atau lembaga yang berwenang menetapkan dan membatalkan sesuatu misalnya dalam hal pengangkatan kepala Negara. Masyarakat sendiri dengan meneladani dan merujuk kepada mereka dan berdasarkan kepada pengalaman masyarakat selama ini yang langsung member wewenang tersebut secara factual, walau tidak tertulis.

Taat dalam bahasa al-Qur'an berarti tunduk, menerima secara tulus dan atau menemani. Ini berarti ketaatan dimaksud bukan sekedar melaksanakan apa yang di

perintahkan, tetapi juga ikut berpartisipasi dalam upaya yang dilakukan oleh penguasa untuk mendukung usaha-usaha pengabdian kepada masyarakat. Ayat ini juga mengisyaratkan berbagai lembaga yang hendaknya diwujudkan ummat Islam untuk menangani urusan mereka, yaitu lembaga eksekutif, yudikatif dan legislative.

Sementara ulama memahami bahwa pesan utama ayat ini adalah menekankan perlunya mengembalikan segala sesuatu kepada Allah dan rasul-Nya, khususnya jika muncul perbedaan pendapat. Ini terlihat jelas pada pernyataan, maka jika kamu menarik pendapat menyangkut sesuatu, maka kembalikanlah ia kepada Allah (al-Qur'an) dan rasul (sunnah), dan ayat-ayat sesudahnya yang mengecam mereka yang ingin mencari sumber hukum selain Rasul saw, lalu penegasan bahwa Rasul tidak diutus kecuali untuk ditaati, dan penafian iman bagi yang tidak menerima secara tulus ketetapan Rasul saw.²⁰

Indonesia adalah negara yang mayoritas penduduknya muslim. Akan tetapi, seiring dengan konteks perkembangannya realitas sosial, perspektif para ulama pun beragam. Fatwa haram itu sah-sah saja dari sisi MUI, tetapi di hak asasi itu sendiri tidak mencerminkan hak asasi orang, karena orang punya hak memilih atau tidak memilih, untuk konteks ini fatwanya bisa dikatakan tidak efektif dan hanya sekadar pendapat hukum saja dan pendapat hukum itu kemungkinan besar tidak memengaruhi partisipasi politik dalam masyarakat untuk ikut pemilu baik Pilkada/ Pilwalkot, Pilleg, Pilgub, dan Pilpres.²¹

Jadi kewibawaan fatwa tadi itu justru tidak bisa memengaruhi atau berhubungan langsung dengan tingkat partisipasi masyarakat untuk memilih atau tidak, karena masyarakat memilih atau tidak itu atau keterlibatan dalam memilih itu

²⁰M. Quraish Shihab, Tafsir Al-Mishbah (Jakarta: Lentera Hati, 2002), h. 583-588.

²¹Andi Haslinda (47 Tahun), Tokoh Masyarakat, Wawancara Kecamatan Panakkukang Kota Makassar, 22 Oktober 2018.

bukan karena dorongan agama, tapi karena dorongan kalkulasi politik yang mereka miliki, kalau mereka memilih dapat apa dan kalau dipilih dia menang bagaimana. Jadi masyarakat cenderung apatis dalam konteks pemilu secara umum dan fatwa itu sendiri tidak mengikat dan masyarakat punya hak untuk tidak mentaati, karena ini fatwa politik, meskipun itu dalam lembaga agama.²²

Mendorong rakyat memilih dengan fatwa haram atau melalui doktrin usang bahwa memilih adalah ikut menentukan masa depan bangsa sangat diragukan manfaatnya. Terlebih penting adalah kesanggupan melakukan introspeksi mengapa rakyat sampai enggan memilih, yang notabene adalah haknya selaku warga Negara yang paling berharga. Rakyat kecewa, atau bosan, karena partisipasi mereka dalam pemilu bukan melahirkan pemimpin dan elit politik yang berkualitas melainkan menghasilkan sekelompok elit pemimpin yang berperilaku tidak terpuji seperti yang diberitakan di media massa.²³



²²Abdullah Manshur (44 Tahun), Anggota KPU Kota Makassar, Wawancara Kantor KPU Kota Makassar 18 Oktober 2018.

²³Abdurahman Wahid, *Mengapa kami memilih Golput* (Jakarta: Sagon, 2009), h. 30.

BAB V

PENUTUP

A. Kesimpulan

Berdasarkan hasil penelitian bahwa peneliti dapat mengambil kesimpulan sebagai berikut :

1. Perilaku Golput adalah refleksi protes atau ketidakpuasan terhadap sistem politik yang sedang berjalan. Karena itu bentuk perilaku golput yang ditampilkan tidak seragam, melainkan beragam. Golput juga dimaknai sebagai perilaku apatisme (jenuh) dengan tema-tema pemilihan.
2. Di Kota Makassar sendiri tingkat partisipasi politik cenderung tinggi pada lingkungan masyarakat menengah kebawah. Berbanding terbalik pada lingkungan orang-orang berintelektual yang justru jumlah partisipasi politik masyarakatnya yang begitu rendah. Salah satu contohnya yaitu di Kecamatan Tamalanrea Kota Makassar tingkat partisipasi politik masyarakat begitu rendah dari data yang dihimpun KPU Kota Makassar menunjukkan hanya sekitar 45% masyarakat yang menggunakan hak pilihnya.
3. Fatwa MUI yang mengharamkan golput justru tidak bisa memengaruhi atau berhubungan langsung dengan tingkat partisipasi masyarakat untuk memilih atau tidak, karena masyarakat memilih atau tidak itu atau keterlibatan dalam memilih itu bukan karena dorongan agama, tapi karena dorongan kalkulasi politik yang mereka miliki, kalau mereka memilih dapat apa dan kalau dipilih dia menang bagaimana. Jadi masyarakat cenderung apatis dalam konteks pemilu secara umum dan fatwa itu sendiri tidak mengikat dan masyarakat

punya hak untuk tidak mentaati, karena ini fatwa politik, meskipun itu dalam lembaga agama.

B. Implikasi Penelitian

1. Untuk menekan angka golput terus meningkat di Kota Makassar maka KPU sebagai penyelenggara pemilu harus melakukan sosialisasi kepada masyarakat betapa pentingnya menggunakan hak pilihnya dan tidak memilih golput.
2. KPU Kota Makassar sebagai penyelenggara harus memiliki kreatifitas dalam memperbaiki penyelenggaraan pemilu mulai dari pendataan penduduk, lokasi TPS serta tata cara pelaksanaan yang tidak mempersulit masyarakat.
3. Calon pemimpin baik di Pilwali, Pilgub maupun Pileg sebaiknya lebih memperhatikan aspek psikologis pemilih. Dengan melaksanakan janji-janji yang telah disampaikan kepada masyarakat dan kembali bersilaturahmi kepada masyarakat setelah terpilih agar masyarakat tidak merasa dirugikan dalam pelaksanaan pemilu.
4. Fatwa MUI yang mengharamkan golput agar tidak dikaitkan dengan nuansa politik oleh partai atau golongan tertentu agar dapat melahirkan pemimpin yang bertanggung jawab.

DAFTAR PUSTAKA

Buku dan Jurnal

- Abdullah, Rozali. *Mewujudkan Pemilu Yang Berkualitas*. Jakarta: Raja Grafindo Persada, 2009.
- Amin, Muliati. *Dakwah Jamaah (Disertasi)*. Makassar: PPS. UIN Alauddin, 2010.
- Arifin, Nurul. *Fenomena Golput Di Indonesia*. copyright.com, 2008, 13 juli 2018.
- Budiarjo, Miriam. *Demokrasi Di Indonesia Antara Demokrasi Parlemen Dan Demokrasi Pancasila*. Jakarta: Gramedi Pustaka Utama, 1994.
- Cangara, Hafied. *Komunikasi politik: Konsep, Teori, dan Strategi*. Jakarta: PT RajaGrafindo Persada, 2011.
- Djazuli, H. A. *Fiqh Siyasah*. Jakarta: Kencana, 2007.
- Hidajat, Imam. *Teori-Teori Politik Islam*. Malang: Setara Press, 2009.
- Hutahuruk, M. *Azas-Azas Ilmu Negara*. Jakarta: Erlangga, 1983.
- Ikbal, Muh. *Fiqh Siyasah*. Jakarta: Gyaa Media Pratama, 2007.
- Iqbal, Muh. *Fiqh Siyasah Konstekstualisasi Doktrin Politik Islam*. Jakarta: Kencana, 2016.
- Karim, Zaidan, Abdul. *Masalah Kenegaraan Dalam Pandangan Islam*. Yogyakarta: Yayasan Al-Amin, 1984.
- Khaeruman, Badri Dan Deden Efendi. *Islam dan demokrasi*. Jakarta: Kompas, 2015.
- Khaliq, Farid, Abdul. *Fikih Politik Islam*. Jakarta: Amzah, 2005.
- Legowo, T.A dan Sebastian Salang. *Panduan Menjadi Calon Anggota DPR, DPD, DPRD Menghadapi Pemilu*. Jakarta: Niaga Swadaya, 2008.
- Mariana, Dede. *Demokrasi Dan Politik Desentralisasi*. Yogyakarta: Graham Ilmu, 2008.
- Martono, Nanang. *Metode Penelitian Kuantitatif*. Jakarta: Rajawali Pers, 2014.
- Masykur, Musa Ali. *Pemilihan Presiden Langsung*. Jakarta: Sinar Harapan, 2003.
- Muchtar, Ghazali, Adeng. *Perjalanan Politik Umat Islam Dalam Lintasan Sejarah*. Bandung: Pustaka Setia, 2004.
- J. Joko Prihatmoko Dan Moesafa. *Menang Pemilu Di Tengah Oligarki Partai*. Yogyakarta: Pustaka Pelajar, 2008.
- Noor, Juliansyah. *Metodologi Penelitian: Skripsi, Tesis, Disertasi, & Karya Ilmiah*. Jakarta: Kencana Prenada Media Group, 2011.
- Pulungan, Suyuti. *Islam Dan Tata Negara*. Jakarta: Grafindo Persada, 1994.
- Prodjodikoro, Wirjono. *Asas-Asas Ilmu Negara dan Politik*. Bandung: Eresco, 1971.

- Qardhawy-Al, Yusuf. *Fiqh Daulah Dalam Perspektif Al-Quran Dan Sunnah*. Jakarta: Pustaka Al-Kaustar, 2000.
- Riyandana. *Sistem Politik Dan Pemerintahan Islam*. www.riyandana.glogspot.com (13 Juli 2018).
- Samuddin, Rapung. *Fiqh Demokrasi*. Jakarta: Gozian Press.
- Shihab, M, Quraish. *Tafsir Al-Mishbah*, Jakarta: Lentera Hati, 2002.
- Sugiyono. *Metode Penelitian Kuantitatif dan R&D*. Bandung: Alfabeta, 2009.
- Subakti Ramli. *Memahami Ilmu Politik*, Jakarta: PT. Gramedia, 1999
- Suharizal. *Pilkada Regulasi, Dinamika, dan Konsep Mendatang*. Jakarta: PT Raja Grafindo Persada, 2011.
- Sunggono, Bambang. *Metodologi Penelitian Hukum*. Jakarta: Rajawali, 2006.
- Suryabrata Sumadi. *Metodologi Penelitian* (Jakarta: CV. Rajawali, 1985).
- Syariati, Ali. *Rakyat Dan Imamah, Terjemahan Muhammad Faisol Hasanuddin Dari Al-Rakyat Waal-Imamah*. Bandar Lampung-Jakarta: YAPI, 1990.
- Tebba, Sudirman. *Islam Orde Baru Perubahan Politik Dan Keagamaan*. Yogyakarta: PT. Tiara Wacana Yogya, 1993.
- UG, Sholeh. *Apa Perlu Jadi Presiden*. Yogyakarta: LPSAS PROSPEK, 1999.
- Wahid, Abdurahman. *Mengapa kami memilih Golput* Jakarta: Sagon, 2009.
- Yusuf, Musa, Muhammad. *Nizham al-Hukm fi al-Islam*. Kairo: Dar al-Katib al-'Arabi.
- Zaidan, Abdul, Karim. *Masalah Kenegaraan Dalam Pandangan Islam*. Yogyakarta: Yayasan Al-Amin, 1984.
- Departemen kehakiman Republik Indonesia. *UU RI Nomor 10 Tahun 2008*.
- Kementrian Agama RI, *Al-Qur'an Terjemah dan Tajwid*.
- Universitas Islam Negeri Alauddin Makassar. *Pedoman Penulisan Karya Tulis Ilmiah: Makalah, Skripsi, Tesis, Disertasi, dan Laporan Penelitian*. Makassar: Alauddin Press, 2013.
- Majelis Ulama Indonesia. *Keputusan Ijtima' Ulama Komisi Fatwa Se-Indonesia III*. Jakarta: MUI, 2009.
- Tim Peneliti Sistem Pemilu. *Sistem Pemilihan Umum Di Indonesia*. Jakarta: Pustaka Sinar Harapan, 1998.
- <http://www.kompasiana.com/saskiyuli/fatwa-mui-dan-lahirnya-pemimpinmumpuni> (26 Juli 2018).
- KH. Nursodiq. <https://pcnukubumen.wordpress.com/2010/05/31/golongan-putih-golput-dalam-perspektif-fiqh-siyasah/> (25 Juli 2018).

DAFTAR INFORMAN

- Abdullah Manshur (44 Tahun), Anggota KPU Kota Makassar, *Wawancara*, di KPU Kota Makassar, 18 Oktober 2018
- Nursyiam Djamil (44 Tahun), Staf PPK Kecamatan Manggala, *Wawancara*, di Kantor Kecamatan Manggala, 22 Oktober 2018
- Andi Haslinda (47 Tahun), Kasi Pemerintahan Kecamatan Panakkukang, *Wawancara*, di Kantor Kecamatan Panakkukang, 22 Oktober 2018
- H. Irwan Djafar (47 Tahun), Anggota DPRD Kota Makassar Fraksi Partai Nasdem, *Wawancara*, di Sekretariat DPRD Kota Makassar, 25 Oktober 2018
- Abdi Asmara (44 Tahun), Anggota DPRD Kota Makassar Fraksi Partai Demokrat, *Wawancara*, di Sekretariat DPRD Kota Makassar, 25 Oktober 2018
- Nurkhaeriyah (32 Tahun), PNS KPU Kota Makassar, *Wawancara*, di KPU Kota Makassar, 25 Oktober 2018
- Zulfikarnain (30 Tahun), Anggota Bawaslu Kota Makassar, *Wawancara*, di Bawaslu Kota Makassar, 25 Oktober 2018
- H. Zaenal Dg. Beta (60 Tahun), Anggota DPRD Kota Makassar Fraksi PAN, *Wawancara*, di Sekretariat DPRD Kota Makassar, 30 Oktober 2018
- S (45 Tahun), Warga BTN Hamzy Tamalanrea, *Wawancara*, di BTN Hamzy Tamalanrea, 29 Oktober 2018
- Z (41 Tahun), Warga Perumahan Dosen Tamalanrea, *Wawancara*, di Perumahan Dosen Tamalanrea, 29 Oktober 2018



1. Komisi Pemilihan Umum Kota Makassar



2. Bawaslu Kota Makassar



3. Kantor Camat Manggala



4. Kantor Camat Panakkukang



5. Sekretariat DPRD Kota Makassar





UNIVERSITAS ISLAM NEGERI
ALAUDDIN
M A K A S S A R

Pedoman Wawancara

RM 1

1. Bagaimana pendapat anda tentang eksistensi golput yang menjadi salah satu pilihan politik masyarakat di kota Makassar ?
2. Apakah perilaku pemilih yang Golput memiliki pengaruh terhadap pelaksanaan penyelenggaraan pemilu di kota makassar?
3. Dimana wilayah yang tingkat terjadinya Golput sangat tinggi di kota Makassar ?
4. Apakah golput merupakan cerminan dari kurangnya tingkat kesadaran dan tanggung jawab kebangsaan dalam bernegara ?

RM 2

5. Mengapa golput menjadi salah satu pilihan politik masyarakat kota Makassar ? Apa faktor-faktornya ?
6. Apa saja faktor yang mempengaruhi tingginya Golput di wilayah tersebut ?
7. Bagaimana pendapat anda tentang golput yang terjadi terhadap pemilih pemula ?
8. Apa solusi anda untuk dapat mengurangi tingkat terjadinya Golput di kota Makassar ?

RM 3

9. Jika dikaitkan dengan perspektif islam, menurut anda apakah golput bertentangan dengan nilai-nilai siyasah ?
10. Bagaimana tanggapan anda tentang MUI yang mengharamkan Golput di Indonesia ? Sesuai atau tidak ?
11. Dapatkah anda jelaskan alasan yang melatar belakangi MUI mengharamkan perilaku Golput ?



PEMERINTAH KOTA MAKASSAR
SEKRETARIAT DEWAN PERWAKILAN RAKYAT DAERAH
KOTA MAKASSAR

Jl. Andi Pangerang Pettarani Blok E No. 1-2 Telp. 868296 - 868909 - 880863 Fax. 882455 Makassar 90222
E-mail : dprd@makassar.go.id Homepage : <http://www.makassar.go.id>

SURAT KETERANGAN

Nomor : 070/1101/Sek.DPRD/XI/2018

Yang Bertanda Tangan dibawah ini:

Nama : **SYAMSUL SYAMSUDDIN, SE**
Nip : 19660817 198801 1 003
Pangkat/Gol : Pembina Tk. I, (IV/b)
Jabatan : Kepala Bagian Umum
Instansi : Sekretaris DPRD Kota Makassar

Menyatakan bahwa Mahasiswa yang Tersebut dibawah Ini:

Nama : **KURNIAWAN ANSAR**
Nim/Jurusan : 10200114058/HPK
Pekerjaan : Mahasiswa (S1)
Kampus : UIN Alauddin

Benar yang bersangkutan tersebut diatas telah melakukan penelitian dengan judul **"Golput Dalam Perspektif Siyasah (Studi Kasus Terhadap Perilaku Politik Masyarakat Kota Makassar"** untuk dipergunakan dalam penyusunan Skripsi.

Demikian Surat Keterangan ini dibuat untuk dipergunakan sebagaimana semestinya.



SYAMSUL SYAMSUDDIN, SE

Pangkat. Pembina Tk.I

NIP. 19660817 198801 1 003



**KOMISI PEMILIHAN UMUM
KOTA MAKASSAR**

SURAT KETERANGAN

Nomor : **499**/HM.03.4-KT/7371KPU-Kot/X/2018

Yang bertanda tangan dibawah ini Ketua Komisi Pemilihan Umum Kota Makassar menerangkan bahwa :

Nama Lengkap : KURNIAWAN ANSHAR
Nomor Pokok : 10200114058
Program Studi : HUKUM PIDANA DAN KETATANEGARAAN
Fakultas : Syariah dan Hukum
Instansi : UNIVERSITAS ISLAM NEGERI ALAUDDIN MAKASSAR
Pekerjaan : Mahasiswa
Alamat : Jl. Borong Jambu 1 No. 227 Perumnas Antang.
Judul : GOLPUT DALAM PERSPEKTIF SIYASAH SYARIAH (STUDI KASUS TERHADAP PERILAKU POLITIK MASYARAKAT KOTA MAKASSAR)

Berdasarkan Surat an. Walikota Makassar Kepala Badan Kesbang dan Poitik Kabid Hubungan Antar Lembaga Nomor : 70/4457-II/BKBP/2018 tanggal 12 Oktober 2018, Hal Izin/Rekomendasi Penelitian , bahwa yang bersangkutan benar telah melaksanakan penelitian pada Kantor Komisi Pemilihan Umum Kota Makassar .

Demikian surat keterangan ini diberikan untuk dipergunakan sebagaimana mestinya.

Makassar, **25** Oktober 2018

Komisi Pemilih Umum

Ketua





BAWASLU
BADAN PENGAWAS PEMILIHAN UMUM
KOTA MAKASSAR

Jalan Anggrek Raya No. 2 Kota Makassar 90233
Telepon, 0411 - 4676483
Email : Bawaslukotamakassar18@gmail.com

SURAT KETERANGAN

Nomor : 014 /SN-22/HM.02.04/10/2018

Yang bertanda tangan di bawah ini Koordinator Sekretariat Badan Pengawas Pemilihan Umum Kota Makassar, menerangkan bahwa:

Nama : **KURNIAWAN ANSHAR**
NIM/JURUSAN : 10200114058 / HPK
Program Studi : Hukum Pidana Ketatanegaraan
Alamat : Jl. H.M. Yasin Limpo No. 36 Gowa

Benar bahwa yang tersebut namanya di atas telah melaksanakan **Penelitian** pada Kantor Badan Pengawas Pemilihan Umum (BAWASLU) Kota Makassar pada Tanggal 12 Oktober s.d 12 November 2018, untuk kepentingan penyusunan Skripsi dengan judul: "**GOLPUT DALAM PERSPEKTIF SIYASAH SYARIAH (STUDI KASUS TERHADAP PERILAKU POLITIK MASYARAKAT KOTA MAKASSAR)**"

Demikian Surat Keterangan ini dibuat untuk digunakan sebagaimana mestinya.

Makassar, 16 Oktober 2018

BAWASLU KOTA MAKASSAR
KOORDINATOR SEKRETARIAT



BAWASLU
BADAN PENGAWAS PEMILIHAN UMUM
KOTA MAKASSAR

M. AMSARIZAL YUNUS, SIP

DAFTAR RIWAYAT HIDUP



Penulis dari skripsi yang berjudul *“Golput Dalam Perspektif Siyasa Syariah (Studi Kasus Terhadap Perilaku Politik Masyarakat Kota Makassar)”*, bernama lengkap Kurniawan Anshar, anak ke-2 dari 4 (empat) bersaudara lahir di Ujung Pandang pada tanggal 23 Agustus 1995. Ayah penulis bernama Alm. Anshar Abbas dan ibu penulis bernama Nasrawati.

Penulis memulai pendidikannya pada tahun 2000-2001 di Taman Kanak-kanak (TK) Kartini Kompleks Unhas Antang, kemudian melanjutkan pendidikan pada tahun 2001-2007 di Sekolah Dasar Inpres (SDI) Borong Jambu II Makassar, kemudian melanjutkan pendidikan pada tahun 2007-2010 di Sekolah Pertama Negeri (SMPN) 17 Makassar, kemudian melanjutkan pendidikan pada tahun 2010-2014 di Sekolah Menengah Kejuruan Negeri (SMKN) 5 Makassar. Setelah itu penulis melanjutkan pendidikan di perguruan tinggi Universitas Islam Negeri (UIN) Alauddin Makassar pada tahun 2014 sampai tahun 2019.

UNIVERSITAS ISLAM NEGERI
ALAUDDIN
 M A K A S S A R