

**STUDI KETERSEDIAAN DAN KEBUTUHAN INFRASTRUKTUR  
KAWASAN PERMUKIMAN KUMUH KOTA PANGKAJENE KABUPATEN  
PANGKEP**



Diajukan untuk Memenuhi Salah Satu Syarat Meraih Gelar  
Sarjana Teknik Jurusan Teknik Perencanaan Wilayah dan Kota  
pada Fakultas Sains dan Teknologi  
UIN Alauddin Makassar

Oleh

**DARMAWANSYAH**

NIM. 60800113063

**JURUSAN TEKNIK PERENCANAAN WILAYAH DAN KOTA  
FAKULTAS SAINS DAN TEKNOLOGI  
UIN ALAUDDIN MAKASSAR  
TAHUN 2017**

**PERNYATAAN KEASLIAN SKRIPSI**

Dengan penuh kesadaran, penyusun yang bertanda tangan di bawah ini menyatakan bahwa skripsi ini benar adalah hasil karya penyusun sendiri. Jika di kemudian hari terbukti bahwa ia merupakan duplikat, tiruan, plagiat, atau dibuat oleh orang lain, sebagian atau seluruhnya, maka skripsi dan gelar yang diperoleh karenanya batal demi hukum.

Samata-Gowa, 15 November 2017

Penyusun,



Darmawansyah  
NIM:60800113063



ALAUDDIN  
UNIVERSITAS ISLAM NEGERI  
ALAUDDIN  
M A K A S S A R

**PERSETUJUAN SKRIPSI**

Judul Skripsi : Studi Ketersediaan dan Kebutuhan Infrastruktur  
Kawasan Permukiman Kumuh Kota Pangkajene  
Kabupaten Pangkep  
Nama Mahasiswa : Darmawansyah  
NIM : 60800113063  
Jurusan : Perencanaan Wilayah dan Kota  
Fakultas : Sains dan Teknologi

Disetujui Komisi Pembimbing

Pembimbing I

Pembimbing II

  
Juhanis, S.Sos., M.M  
Nursyam AS, S.T., M.Si

Mengetahui

Dekan Fakultas Sains dan Teknologi  
Alauddin MakassarKetua Jurusan Teknik Perencanaan  
Wilayah dan Kota  
Prof. Dr. H. Arifuddin, M.Ag  
NIP. 19691205 199303 100 1  
Dr. Muhammad Anshar, S.Pt., M.Si  
NIP. 19760603 200212 1 005ALAUDDIN  
MAKASSAR

### PENGESAHAN SKRIPSI

Skripsi yang berjudul, “Studi Ketersediaan dan Kebutuhan Infrastruktur Kawasan permukiman Kumuh Kota Pangkajene Kabupaten Pangkep,” yang disusun oleh Darmawansyah, NIM: 60800113063, mahasiswa Jurusan Teknik Perencanaan Wilayah dan Kota pada Fakultas Sains dan Teknologi UIN Alauddin Makassar, telah diuji dan dipertahankan dalam sidang *munaqasyah* yang diselenggarakan pada hari Rabu, tanggal 15 November 2017 M, bertepatan dengan 26 Safar 1439 H, dinyatakan telah dapat diterima sebagai salah satu syarat untuk memperoleh gelar Sarjana Teknik dalam Ilmu Teknik Perencanaan Wilayah dan Kota, Jurusan Teknik Perencanaan Wilayah dan Kota.

Makassar, 15 November 2017 M.  
26 Safar 1439 H.

#### DEWAN PENGUJI:

Ketua	: Dr. Wasilah, S.T., M.T.	(.....)
Sekretaris	: Iyan Awaluddin, S.T., M.T.	(.....)
Munaqisy I	: A. Idham AP, S.T., M.Si.	(.....)
Munaqisy II	: Dr. Muh. Thahir Maloko, M.Hi.	(.....)
Pembimbing I	: Juhanis, S.Sos., M.M.	(.....)
Pembimbing II	: Nur Syam AS, S.T., M.Si.	(.....)

Dijerahi oleh:  
Dekan Fakultas Sains dan Teknologi  
UIN Alauddin Makassar,

Prof. Dr. H. Arifuddin, M.Ag  
NIP. 19671205 199303 1 001

## KATA PENGANTAR

بِسْمِ اللَّهِ الرَّحْمَنِ الرَّحِيمِ

*Assalantu'alaikum Wr.Wb.*

Puji syukur kehadiran Allah swt atas berkat dan karunia-Nya, sehingga penulisan dapat menyelesaikan hasil penelitian dengan judul: “**Studi Ketersediaan Dan Kebutuhan Infrastruktur Kawasan Permukiman Kumuh Di Kota Pangkajene Kabupaten Pangkep**”, skripsi ini merupakan salah satu syarat menyelesaikan studi serta dalam rangka memperoleh gelar Sarjana Teknik Strata Satu pada Program Studi Perencanaan Wilayah dan Kota Fakultas Sains dan Teknologi Universitas Islam Negeri Alauddin Makassar.

Dalam penulisan skripsi ini, penulis telah banyak dibantu oleh berbagai pihak. Segala kerendahan hati penulis menghaturkan terima kasih, dan penghargaan yang setinggi-tingginya kepada kedua orangtuaku yang tercinta terkasih, tersayang serta sebagai sumber inspirasi terbesar dan semangat hidupku menggapai cita Ibunda **Fatmawati** dan Ayahanda **A. Darwis T.** atas kasih sayang, bimbingan, dukungan, motivasi serta doa restu, terus mengiringi perjalanan hidup penulis hingga sekarang sampai di titik ini. Untuk segenap keluarga besar yang telah memberikan kasih sayang, arahan, serta nasehatnya dalam menghadapi tantangan dan rintangan selama melakukan penyelesaian studi.

Terima kasih yang sebesar-besarnya kepada Bapak **Juhanis, S.Sos., M.M** selaku Pembimbing I dan Bapak **Nursyam AS, ST., M.Si.** selaku Pembimbing II yang dengan sabar, tulus, dan ikhlas meluangkan waktu, tenaga, dan pikiran memberikan bimbingan, motivasi, arahan, dan saran yang sangat berharga kepada penulis selama menyusun skripsi. Ucapan terima kasih yang sebesar-besarnya tak

lupa pula saya sampaikan kepada Bapak **A. Idham AP, ST., M.Si.** selaku Penguji I dan Bapak **Dr. M. Tahir Maloko, M.HI.** selaku Penguji II yang telah memberi masukan berupa saran yang sangat membangun kepada penulis dalam menyelesaikan skripsi.

Demikian pula ucapan terima kasih yang tulus, rasa hormat dan penghargaan yang tak terhingga, kepada :

1. Bapak **Prof. Dr. H. Musafir Pababari, M.Si.** selaku Rektor Universitas Islam Negeri Alauddin Makassar.
2. Bapak **Prof. Dr. Arifuddin Ahmad, M.Ag.** selaku Dekan Fakultas Sains dan Teknologi serta segenap dosen dan staf pada Fakultas Sains Dan Teknologi Universitas Islam Negeri Alauddin Makassar.
3. Terima kasih kepada seluruh dosen dan staf fakultas sains dan teknologi yang telah banyak memberikan ilmu yang bermanfaat bagi penulis.
4. Ayahanda **Dr. Muhammad Ansar, S.Pt., M.Si.** dan Ibunda **Risma Handayani, S.IP., M.Si.** selaku ketua dan sekretaris jurusan Perencanaan Wilayah dan Kota Universitas Islam Negeri Alauddin Makassar beserta segenap staf dan dosen pada Jurusan Teknik Perencanaan Wilayah dan Kota.
5. Terima kasih kepada pemerintah **Kabupaten Pangkep, Kepala Kecamatan Pangkajene dan Kepala Kecamatan Minasate'ne** yang telah banyak memberikan informasi yang berhubungan dengan penelitian penulis.
6. Kepada saudara-saudaraku (**Yulianti, Amiluddin, Arianto, Arisno, Akbar Fathir, Alfiandar dan Almutakhir**), serta Tante **Sitti Syamsiah** Yang telah memberi perhatian moril maupun materil.

7. Terima kasih kepada Keluarga Besar **Himpunan Teknik Perencanaan Wilayah dan Kota** yang telah banyak memberikan proses tentang senioritas, solidaritas, dan Loyalitas dalam berlembaga.
8. Rekan-rekan, PWK yang telah memberikan dorongan dan semangat terutama untuk 63 Saudara-Saudariku di **PLANNER Angkatan 2013** yang tidak dapat disebutkan satu-persatu serta kelas C (*KeCe*).
9. Teman-teman (**Acam, Muslih, Alam, Ikrimah**, atau disingkat *DAMAI* dan terkhusus pada **Wahdaniyah Eka Pratiwi Syahrim, S.Kep**) dan Kakakanda **Farid**, dan Kakakanda **Akbar** yang selama ini selalu memberikan dukungan dan motivasinya serta bantuannya.
10. Kepada Warga Buttu Sappa Kelurahan Tadokkong Kabupaten Pinrang dan Teman-teman KKN posko 2 Agkatan 53, Terimakasih atas kebersamaannya dan kekompakannya.
11. Terima kasih juga penulis sampaikan kepada keluarga dan teman-teman yang tidak sempat penulis tuliskan namanya satu persatu.

Akhir kata dengan segala kerendahan hati penulis menyadari bahwa penulisan Tugas Akhir ini masih jauh dari kesempurnaan, penulis mengharapkan kritikan dan saran yang sifatnya membangun sehingga dapat mengarahkan kepada kesempurnaan. Penulis berharap semoga kehadiran Tugas Akhir ini dapat berguna bagi pembaca dan menambah literature kajian ilmu Perencanaan Wilayah dan Kota pada khususnya dan disiplin ilmu lain pada umumnya, terutama yang berkaitan dengan Pengembangan Infrastruktur. Wassalam.

Makassar, November 2017

Penulis

## ABSTRAK

Nama Penyusun : Darmawansyah  
Nim : 60800113063  
Judul Skripsi : Studi Ketersediaan dan Kebutuhan Infarstruktur  
Kawasan Permukiman Kumuh Kota Pangkajene  
Kabupaten Pangkep

---

---

Pembangunan perumahan dan permukiman yang kurang terpadu, terarah, terencana, dan kurang memperhatikan kelengkapan prasarana dan sarana dasar seperti air bersih, sanitasi (jamban), sistem pengelolaan sampah, dan saluran pembuangan air hujan, akan cenderung mengalami degradasi kualitas lingkungan atau yang kemudian diterminologikan sebagai “Kawasan Kumuh”. Berdasarkan SK Bupati Pangkejene dan Kepulauan No. 489 Tahun 2016 tentang Penetapan Lokasi Kawasan Permukiman Kumuh Kabupaten Pangkep dan berdasarkan profil kawasan permukiman kumuh perkotaan Kabupaten Pangkep teridentifikasi sebanyak 9 lokasi kawasan kumuh dengan luas kawasan kumuh sekitar 46.3 Ha.

Penelitian ini dilakukan dengan mengkaji ketersediaan dan kebutuhan infrakstruktur kawasan pemukiman kumuh Kota Pangkajene. Tujuan untuk mengetahui ketersediaan dan kebutuhan infrastruktur pada kawasan permukiman kumuh Kota Pangkajene. Metode Penelitian yang digunakan adalah metode Analisis Kuantitatif yaitu Pembobotan terhadap SPM dan menggunakan metode Deskriptif Kuantitatif dengan pendekatan SPM.

Hasil penelitian yang diperoleh bahwa ketersediaan infrakstruktur prasarana secara keseluruhan pada kawasan permukiman kumuh kota Pangkajene Kabupaten Pangkep memiliki tingkat ketersediaan Sedang. Dengan tingkat ketersediaan yang paling tinggi yaitu jaringan jalan, untuk ketersediaan sedang yaitu jaringan drainase dan jaringan pengelolaan air limbah, dan tingkat ketersediaan paling rendah yaitu jaringan air bersih dan jaringan persampahan. Sedangkan kebutuhan terhadap infrastruktur prasarana kawasan permukiman kumuh Kota Pangkajene Kabupaten Pangkep, membutuhkan jaringan air bersih dengan aliran perpipaan PDAM sebanyak 2104 KK, untuk jaringan jalan perlu ada peningkatan kualitas jalan jaringan, kebutuhan jaringan drainase yaitu 8.250,73 meter, pengelolaan limbah yaitu 4 MCK umum, dan untuk kebutuhan persampahan yaitu 1330 tong sampah/kk, 17 TPS dan 12 unit grobak sampah serta membutuhkan Pengangkutan sampah 1 minggu 3 kali pada kawasan kumuh kota Pangkajene.

**Kata Kunci** : Ketersediaan, Kebutuhan, Infrastruktur, Kawasan Permukiman Kumuh



## DAFTAR ISI

<b>SAMPUL</b> .....	<b>i</b>
<b>PERNYATAAN KEASLIAN SKRIPSI</b> .....	<b>ii</b>
<b>PERSETUJUAN SKRIPSI</b> .....	<b>iii</b>
<b>PENGESAHAN SKRIPSI</b> .....	<b>iv</b>
<b>KATA PENGANTAR</b> .....	<b>v</b>
<b>ABSTRAK</b> .....	<b>viii</b>
<b>DAFTAR ISI</b> .....	<b>ix</b>
<b>DAFTAR TABEL</b> .....	<b>xi</b>
<b>DAFTAR GAMBAR</b> .....	<b>xv</b>
<b>BAB I PENDAHULUAN</b>	
A. Latar Belakang .....	1
B. Rumusan Masalah .....	6
C. Tujuan dan Manfaat .....	6
D. Ruang Lingkup Penelitian.....	6
E. Sistematika Pembahasan .....	7
<b>BAB II TINJAUAN PUSTAKA</b>	
A. Pengertian Infrastruktur .....	9
B. Infrastruktur Permukiman Perkotaan .....	11
C. Pengertian Kawasan Permukiman Kumuh .....	16
D. Dimensi Permukiman Kumuh.....	18
E. Pertumbuhan Permukiman Kumuh .....	19
F. Sebab dan Terbentuknya Permukiman Kumuh.....	22
G. Standar Pelayanan Minimum Infastruktur .....	26
1. Jaringan Jalan .....	26
2. Sistem Air Bersih .....	26
3. Jaringan Drainase .....	27
4. Sistem Air Limbah .....	27
5. Pengelolaan Persampahan .....	28
H. Kerangka Pikir .....	30
<b>BAB III METODOLOGI PENELITIAN</b>	
A. Lokasi dan Waktu Penelitian .....	31
B. Jenis dan Sumber Data .....	31
1. Jenis Data .....	31
2. Sumber Data.....	32
C. Teknik Pengumpulan Data.....	32
D. Variabel Penelitian .....	33

E. Teknik Analisis Data.....	34
F. Definisi Operasioanl.....	38
<b>BAB IV HASIL DAN PEMBAHASAN</b>	
A. Gambaran umum Wilayah .....	40
1. Gambaran Umum Wilayah Kabupaten Pangke.....	40
2. Gambaran Umum Wilayah Kota Pangkajene .....	50
3. Profil Kumuh.....	60
a. Kawasan Permukiman Kumuh Kabupaten Pangkep.....	60
b. Kawasan Permukiman Kumuh Kota Pangkajene .....	62
1) Kawasan Kumuh Kampung Lette .....	62
2) Kawasan Kumuh Kampung Tumampua .....	71
3) Kawasan Kumuh Kampung Paddoang-doangan.....	80
4) Kawasan Kumuh Kampung Tekolabbua .....	89
5) Kawasan Kumuh Kampung Biraeng.....	97
6) Kawasan Kumuh Kampung Bulu-bulu .....	108
7) Kawasan Kumuh Kampung Bonto Labere .....	116
8) Kawasan Kumuh Kampung Turun Pissuei .....	125
9) Kawasan Kumuh Kampung Bonto Perak .....	134
B. Hasil Analisis Ketersediaan Infrastruktur Kawasan Permukiman Kumuh Kota Pangkajene Kabupaten Pangkep .....	142
1. Kawasan Kumuh Kampung Lette .....	142
2. Kawasan Kumuh Kampung Tumampua .....	150
3. Kawasan Kumuh Kampung Paddoang-doangan.....	158
4. Kawasan Kumuh Kampung Tekolabbua .....	166
5. Kawasan Kumuh Kampung Biraeng.....	174
6. Kawasan Kumuh Kampung Bulu-bulu .....	182
7. Kawasan Kumuh Kampung Bonto Labere .....	190
8. Kawasan Kumuh Kampung Turun Pissuei .....	198
9. Kawasan Kumuh Kampung Bonto Perak .....	206
C. Kebutuhan Infrastruktur Kawasan Permukiman Kumuh Kota Pangkajene Kabupaten Pangkep .....	216
D. Kajian Islam Tentang Infrastruktur Kawasan Permukiman yang Terkait dalam Al-qur'an.....	222
<b>BAB V PENUTUP</b>	
A. Kesimpulan .....	225
B. Saran.....	226
<b>DAFTAR PUSTAKA .....</b>	<b>227</b>

## DAFTAR TABEL

Tabel 2.1	Standar Pelayanan Minimum Jaringan Jalan .....	26
Tabel 2.2	Standar Pelayanan Minimum Jaringan Air Bersih .....	26
Tabel 2.3	Standar Pelayanan Minimum Jaringan Drainase .....	27
Tabel 2.4	Standar Pelayanan Minimum Pengelolaan Air Limbah .....	27
Tabel 2.5	Standar Pelayanan Minimum Jaringan Persampahan .....	28
Tabel 3.1	Penentuan Kategorisasi dengan Skala Likert.....	34
Tabel 4.1	Jumlah Desa/Kelurahan Menurut Kecamatan & Klasifikasinya .....	44
Tabel 4.2	Panjang Jalan Menurut Jenis Permukaan Tahun 2010-2014 (km) .....	45
Tabel 4.3	Panjang Jalan Menurut Kondisi Jalan Tahun 2010-2014 (km) ..	46
Tabel 4.4	Wilayah Kota Pangkajene Tahun 2015 .....	50
Tabel 4.5	Jumlah Penduduk Kawasan Kota Pangkajene Tahun 2015.....	57
Tabel 4.6	Distribusi Penduduk di Kota Pangkajene Tahun 2015 .....	58
Tabel 4.7	Komposisi Penduduk Menurut Jenis Kelamin Tahun 2015 .....	60
Tabel 4.8	Luas Kawasan Kumuh Kabuapten Pangkep.....	61
Tabel 4.9	Jenis Jalan, Klasifikasi Jalan dan Kondisi Jalan di Kawasan Kumuh Biraeng Tahun 2017.....	97
Tabel 4.10	Kondisi Jaringan Drainase Kawasan Kumuh Birang Tahun 2017 .....	100
Tabel 4.11	Jenis Jalan, Klasifikasi Jalan dan Kondisi Jalan di Kawasan Kumuh Bonto labere Tahun 2017.....	117
Tabel 4.12	Kondisi Jaringan Drainase Kawasan Kumuh Bontolabere Tahun 2017 .....	119
Tabel 4.13	Hasil Analisis Ketersediaan Jaringan Jalan Kawasan Kumuh Kampung Lette Tahun 2017 .....	143
Tabel 4.14	Hasil Analisis Ketersediaan Jaringan Air Bersih Kawasan Kumuh Kampung Lette Tahun 2017 .....	144
Tabel 4.15	Hasil Analisis Ketersediaan Jaringan Drainase Kawasan Kumuh Kampung Lette Tahun 2017 .....	146

Tabel 4.16	Hasil Analisis Ketersediaan Pengelolaan Limbah Kawasan Kumuh Kampung Lette Tahun 2017 .....	147
Tabel 4.17	Hasil Analisis Ketersediaan Pengelolaan Persampahan Kawasan Kumuh Kampung Lette Tahun 2017 .....	149
Tabel 4.18	Hasil Analisis Ketersediaan Jaringan Jalan Kawasan Kumuh Kampung Tumampua Tahun 2017 .....	151
Tabel 4.19	Hasil Analisis Ketersediaan Jaringan Air Bersih Kawasan Kumuh Kampung Tumampua Tahun 2017 .....	152
Tabel 4.20	Hasil Analisis Ketersediaan Jaringan Drainase Kawasan Kumuh Kampung Tumampua Tahun 2017 .....	154
Tabel 4.21	Hasil Analisis Ketersediaan Pengelolaan Limbah Kawasan Kumuh Kampung Tumampua Tahun 2017 .....	155
Tabel 4.22	Hasil Analisis Ketersediaan Pengelolaan Persampahan Kawasan Kumuh Kampung Tumampua Tahun 2017 .....	157
Tabel 4.23	Hasil Analisis Ketersediaan Jaringan Jalan Kawasan Kumuh Kampung Paddoang-doangan Tahun 2017.....	159
Tabel 4.24	Hasil Analisis Ketersediaan Jaringan Air Bersih Kawasan Kumuh Kampung Paddoang-doangan Tahun 2017.....	160
Tabel 4.25	Hasil Analisis Ketersediaan Jaringan Drainase Kawasan Kumuh Kampung Paddoang-doangan Tahun 2017.....	162
Tabel 4.26	Hasil Analisis Ketersediaan Pengelolaan Limbah Kawasan Kumuh Kampung Paddoang-doangan Tahun 2017.....	163
Tabel 4.27	Hasil Analisis Ketersediaan Pengelolaan Persampahan Kawasan Kumuh Kampung Paddoang-doangan Tahun 2017.....	165
Tabel 4.28	Hasil Analisis Ketersediaan Jaringan Jalan Kawasan Kumuh Kampung Tekolabbua Tahun 2017.....	167
Tabel 4.29	Hasil Analisis Ketersediaan Jaringan Air Bersih Kawasan Kumuh Kampung Tekolabbua Tahun 2017.....	168
Tabel 4.30	Hasil Analisis Ketersediaan Jaringan Drainase Kawasan Kumuh Kampung Tekolabbua Tahun 2017.....	170
Tabel 4.31	Hasil Analisis Ketersediaan Pengelolaan Limbah Kawasan Kumuh Kampung Tekolabbua Tahun 2017.....	171
Tabel 4.32	Hasil Analisis Ketersediaan Pengelolaan Persampahan Kawasan Kumuh Kampung Tekolabbua Tahun 2017.....	173

Tabel 4.33	Hasil Analisis Ketersediaan Jaringan Jalan Kawasan Kumuh Kampung Biraeng Tahun 2017 .....	175
Tabel 4.34	Hasil Analisis Ketersediaan Jaringan Air Bersih Kawasan Kumuh Kampung Biraeng Tahun 2017 .....	176
Tabel 4.35	Hasil Analisis Ketersediaan Jaringan Drainase Kawasan Kumuh Kampung Biraeng Tahun 2017 .....	178
Tabel 4.36	Hasil Analisis Ketersediaan Pengelolaan Limbah Kawasan Kumuh Kampung Biraeng Tahun 2017 .....	179
Tabel 4.37	Hasil Analisis Ketersediaan Pengelolaan Persampahan Kawasan Kumuh Kampung Biraeng Tahun 2017 .....	181
Tabel 4.38	Hasil Analisis Ketersediaan Jaringan Jalan Kawasan Kumuh Kampung Bulu-bulu Tahun 2017 .....	183
Tabel 4.39	Hasil Analisis Ketersediaan Jaringan Air Bersih Kawasan Kumuh Kampung Bulu-bulu Tahun 2017 .....	184
Tabel 4.40	Hasil Analisis Ketersediaan Jaringan Drainase Kawasan Kumuh Kampung Bulu-bulu Tahun 2017 .....	186
Tabel 4.41	Hasil Analisis Ketersediaan Pengelolaan Limbah Kawasan Kumuh Kampung Bulu-bulu Tahun 2017 .....	187
Tabel 4.42	Hasil Analisis Ketersediaan Pengelolaan Persampahan Kawasan Kumuh Kampung Bulu-bulu Tahun 2017 .....	189
Tabel 4.43	Hasil Analisis Ketersediaan Jaringan Jalan Kawasan Kumuh Kampung Bonto Labere Tahun 2017.....	191
Tabel 4.44	Hasil Analisis Ketersediaan Jaringan Air Bersih Kawasan Kumuh Kampung Bonto Labere Tahun 2017.....	192
Tabel 4.45	Hasil Analisis Ketersediaan Jaringan Drainase Kawasan Kumuh Kampung Bonto Labere Tahun 2017.....	194
Tabel 4.46	Hasil Analisis Ketersediaan Pengelolaan Limbah Kawasan Kumuh Kampung Bonto Labere Tahun 2017.....	195
Tabel 4.47	Hasil Analisis Ketersediaan Pengelolaan Persampahan Kawasan Kumuh Kampung Bonto Labere Tahun 2017.....	197
Tabel 4.48	Hasil Analisis Ketersediaan Jaringan Jalan Kawasan Kumuh Kampung Turun Pissuei Tahun 2017 .....	199
Tabel 4.49	Hasil Analisis Ketersediaan Jaringan Air Bersih Kawasan Kumuh Kampung Turun Pissuei Tahun 2017 .....	200

Tabel 4.50	Hasil Analisis Ketersediaan Jaringan Drainase Kawasan Kumuh Kampung Turun Pissuei Tahun 2017 .....	202
Tabel 4.51	Hasil Analisis Ketersediaan Pengelolaan Limbah Kawasan Kumuh Kampung Turun Pissuei Tahun 2017 .....	203
Tabel 4.52	Hasil Analisis Ketersediaan Pengelolaan Persampahan Kawasan Kumuh Kampung Turun Pissuei Tahun 2017 .....	205
Tabel 4.53	Hasil Analisis Ketersediaan Jaringan Jalan Kawasan Kumuh Kampung Bonto Perak Tahun 2017.....	207
Tabel 4.54	Hasil Analisis Ketersediaan Jaringan Air Bersih Kawasan Kumuh Kampung Bonto Perak Tahun 2017.....	208
Tabel 4.55	Hasil Analisis Ketersediaan Jaringan Drainase Kawasan Kumuh Kampung Bonto Perak Tahun 2017.....	210
Tabel 4.56	Hasil Analisis Ketersediaan Pengelolaan Limbah Kawasan Kumuh Kampung Bonto Perak Tahun 2017.....	211
Tabel 4.57	Hasil Analisis Ketersediaan Pengelolaan Persampahan Kawasan Kumuh Kampung Bonto Perak Tahun 2017.....	213
Tabel 4.58	Rekapitulasi Hasil Penilaian Terhadap Infrastruktur Kawasan Permukiman Kumuh Kota Pangkajene Kabupaten Pangkep Tahun 2017 .....	215
Tabel 4.59	Rekapitulasi Kebutuhan Terhadap Infrastruktur Kawasan Permukiman Kumuh Kota Pangkajene Kabupaten Pangkep Tahun 2017 .....	217

## DAFTAR GAMBAR

Gambar 2.1.	Kerangka Pikir.....	30
Gambar 4.1	Peta Administrasi Kabupaten Pangkep .....	42
Gambar 4.2	Peta Administrasi Kota Pangkajene .....	52
Gambar 4.3	Fasilitas Air Bersih Kawasan Kumuh Kampung Lette Tahun 2017 .....	63
Gambar 4.4	Kondisi Drainase Kawasan Kumuh Kampung Lette Tahun 2017 .....	64
Gambar 4.5	Kondisi Pengelolaan Limbah Kawasan Kumuh Kampung Lette Tahun 2017.....	65
Gambar 4.6	Kondisi Pembuangan Sampah Kawasan Kumuh Kampung Lette Tahun 2017.....	65
Gambar 4.7	Peta Kondisi Jalan Kawasan Kumuh Kampung Lette Tahun 2017 .....	66
Gambar 4.8	Peta Kondisi Air Bersih Kawasan Kumuh Kampung Lette Tahun 2017 .....	67
Gambar 4.9	Peta Kondisi Drainase Kawasan Kumuh Kampung Lette Tahun 2017.....	68
Gambar 4.10	Peta Pengelolaan Limbah Kawasan Kumuh Kampung Lette Tahun 2017.....	69
Gambar 4.11	Peta Pengelolaan Persampahan Kawasan Kumuh Kampung Lette Tahun 2017.....	70
Gambar 4.12	Kondisi Jalan Kawasan Kumuh Kampung Tumampua Tahun 2017 .....	71
Gambar 4.13	Fasilitas Air Bersih Kawasan Kumuh Kampung Tumampua Tahun 2017 .....	72
Gambar 4.14	Kondisi Drainase Kawasan Kumuh Kampung Tumampua Tahun 2017 .....	73
Gambar 4.15	Fasilitas Persampahan Kawasan Kumuh Kampung Tumampua Tahun 2017 .....	74
Gambar 4.16	Peta Jaringan Jalan Kawasan Kumuh Kampung Tumampua Tahun 2017 .....	75

Gambar 4.17	Peta Jaringan Air Bersih Kawasan Kumuh Kampung Tumampua Tahun 2017.....	76
Gambar 4.18	Peta Jaringan Drainase Kawasan Kumuh Kampung Tumampua Tahun 2017.....	77
Gambar 4.19	Peta Jaringan Limbah Kawasan Kumuh Kampung Tumampua Tahun 2017.....	78
Gambar 4.20	Peta Jaringan Persampahan Kawasan Kumuh Kampung Tumampua Tahun 2017.....	79
Gambar 4.21	Kondisi Jalan Kawasan Kumuh Kampung Paddoang-doangan Tahun 2017.....	81
Gambar 4.22	Fasilitas Air Bersih Kawasan Kumuh Kampung Paddoang-doangan Tahun 2017.....	81
Gambar 4.23	Kondisi Drainase Kawasan Kumuh Kampung Paddoang-doangan Tahun 2017.....	82
Gambar 4.24	Kondisi Persampahan Kawasan Kumuh Kampung Paddoang-doangan Tahun 2017.....	83
Gambar 4.25	Peta Kondisi Jalan Kawasan Kumuh Kampung Paddoang-doangan Tahun 2017.....	84
Gambar 4.26	Peta Kondisi Air Bersih Kawasan Kumuh Kampung Paddoang-doangan Tahun 2017.....	85
Gambar 4.27	Peta Jaringan drainase Kawasan Kumuh Kampung Paddoang-doangan Tahun 2017.....	86
Gambar 4.28	Peta Pengelolaan Limbah Kawasan Kumuh Kampung Paddoang-doangan Tahun 2017.....	87
Gambar 4.29	Peta Pengelolaan Persampahan Kawasan Kumuh Kampung Paddoang-doangan Tahun 2017.....	88
Gambar 4.30	Kondisi Jalan Kawasan Kumuh Kampung Tekolabbua Tahun 2017.....	90
Gambar 4.31	Kondisi Air Bersih Kawasan Kumuh Kampung Tekolabbua Tahun 2017.....	91
Gambar 4.32	Kondisi Drainase Kawasan Kumuh Kampung Tekolabbua Tahun 2017.....	91
Gambar 4.33	Kondisi Pengelolaan Air Limbah Kawasan Kumuh Kampung Tekolabbua Tahun 2017.....	92



Gambar 4.34	Pengelolaan Persampahan Kaawasan Kumuh Kampung Tekolabbua Tahun 2017 .....	93
Gambar 4.35	Peta Jenis Jalan Kawasan Kumuh Kampung Tekolabbua Tahun 2017 .....	94
Gambar 4.36	Peta Jaringan drainase Kawasan Kumuh Kampung Tekolabbua Tahun 2017 .....	95
Gambar 4.37	Peta Pengelolaan Limbah Kawasan Kumuh Kampung Tekolabbua Tahun 2017 .....	96
Gambar 4.38	Kondisi Jalan Kawasan Kumuh Kampung Biraeng Tahun 2017 .....	98
Gambar 4.39	Kondisi Air Bersih Kawasan Kumuh Kampung Biraeng Tahun 2017 .....	99
Gambar 4.40	Kondisi Drainase Kawasan Kumuh Kampung Biraeng Tahun 2017 .....	100
Gambar 4.41	Kondisi Pengelolaan Limbah Kaawasan Kumuh Kampung Biraeng Tahun 2017 .....	101
Gambar 4.42	Kondisi Pengelolaan Persampahan Kaawasan Kumuh Kampung Biraeng Tahun 2017 .....	102
Gambar 4.43	Peta Jenis Jalan Kawasan Kumuh Kampung Biraeng Tahun 2017 .....	103
Gambar 4.44	Peta Jaringan Air Bersih Kawasan Kumuh Kampung Biraeng Tahun 2017 .....	104
Gambar 4.45	Peta Jaringan drainase Kawasan Kumuh Kampung Biraeng Tahun 2017 .....	105
Gambar 4.46	Peta Pengelolaan Limbah Kawasan Kumuh Kampung Biraeng Tahun 2017 .....	106
Gambar 4.47	Peta Jaringan Persampahan Kawasan Kumuh Kampung Biraeng Tahun 2017 .....	107
Gambar 4.48	Kondisi Jalan Kawasan Kumuh Kampung Bulu-bulu Tahun 2017 .....	109
Gambar 4.49	Kondisi Air Bersih Kawasan Kumuh Kampung Bulu-bulu Tahun 2017 .....	110
Gambar 4.50	Kondisi Pengelolaan Limbah Kaawasan Kumuh Kampung Bulu-bulu Tahun 2017 .....	112

Gambar 4.51	Kondisi Pengelolaan Persampahan Kaawasan Kumuh Kampung Bulu-bulu Tahun 2017 .....	113
Gambar 4.52	Peta Jaringan Jalan Kawasan Kumuh Kampung Bulu-bulu Tahun 2017 .....	114
Gambar 4.53	Peta Jaringan Persampahan Kawasan Kumuh Kampung Bulu-bulu Tahun 2017 .....	115
Gambar 4.54	Kondisi Jalan Kawasan Kumuh Kampung Bonto Labere Tahun 2017 .....	117
Gambar 4.55	Kondisi Air Bersih Kawasan Kumuh Kampung Bonto Labere Tahun 2017 .....	118
Gambar 4.56	Kondisi Drainase Kawasan Kumuh Kampung Bonto Labere Tahun 2017 .....	119
Gambar 4.57	Kondisi Pengelolaan Limbah Kaawasan Kumuh Kampung Bonto Labere Tahun 2017 .....	120
Gambar 4.58	Kondisi Pengelolaan Persampahan Kaawasan Kumuh Kampung Bonto Labere Tahun 2017 .....	121
Gambar 4.59	Peta Kondisi Jalan Kawasan Kumuh Kampung Bonto Labere Tahun 2017 .....	122
Gambar 4.60	Peta Jaringan Drainase Kawasan Kumuh Kampung Bonto Labere Tahun 2017 .....	123
Gambar 4.61	Peta Pengelolaan Limbah Kawasan Kumuh Kampung Bonto Labere Tahun 2017 .....	124
Gambar 4.62	Kondisi Jalan Kawasan Kumuh Kampung Turun Pissuei Tahun 2017 .....	126
Gambar 4.63	Kondisi Air Bersih Kawasan Kumuh Kampung Turun Pissuei Tahun 2017 .....	126
Gambar 4.64	Kondisi Drainase Kawasan Kumuh Kampung Turun Pissuei Tahun 2017 .....	127
Gambar 4.65	Kondisi Persampahan Kawasan Kumuh Kampung Turun Pissuei Tahun 2017 .....	128
Gambar 4.66	Peta Jenis Jalan Kawasan Kumuh Kampung Turun Pissuei Tahun 2017 .....	129
Gambar 4.67	Peta Jaringan Air Bersih Kawasan Kumuh Kampung Turun Pissuei Tahun 2017 .....	130

Gambar 4.68	Peta Jaringan Drainase Kawasan Kumuh Kampung Turun Pissuei Tahun 2017.....	131
Gambar 4.69	Peta Pengelolaan Limbah Kawasan Kumuh Kampung Turun Pissuei Tahun 2017.....	132
Gambar 4.70	Peta Jaringan Persampahan Kawasan Kumuh Kampung Turun Pissuei Tahun 2017.....	133
Gambar 4.71	Kondisi Jalan Kawasan Kumuh Kampung Bonto Perak Tahun 2017.....	135
Gambar 4.72	Kondisi Air Bersih Kawasan Kumuh Kampung Bonto Perak Tahun 2017.....	136
Gambar 4.73	Kondisi Drainase Kawasan Kumuh Kampung Bonto Perak Tahun 2017.....	136
Gambar 4.74	Kondisi Pengelolaan Limbah Kaawasan Kumuh Kampung Bonto Perak Tahun 2017.....	137
Gambar 4.75	Kondisi Pengelolaan Persampahan Kaawasan Kumuh Kampung Bonto Perak Tahun 2017.....	138
Gambar 4.76	Peta Kondisi Jalan Kawasan Kumuh Kampung Bonto Perak Tahun 2017.....	139
Gambar 4.77	Peta Kondisi Drainase Kawasan Kumuh Kampung Bonto Perak Tahun 2017.....	140
Gambar 4.78	Peta Pengelolaan Limbah Kawasan Kumuh Kampung Bonto Perak Tahun 2017.....	141

# **BAB I**

## **PENDAHULUAN**

### **A. Latar Belakang**

Tingginya arus urbanisasi akibat menumpuknya sumber mata pencaharian di kawasan perkotaan menjadi magnet yang cukup kuat bagi masyarakat, untuk bekerja di kawasan perkotaan dan tinggal di kota, hingga akhirnya menciptakan lingkungan permukiman kumuh. Permukiman kumuh merupakan suatu kondisi kawasan permukiman yang tata letak bangunannya tidak teratur, halamannya yang sempit dan bahkan langsung berbatasan dengan jalan, bangunan yang berdempet serta sarana dan prasarana yang kurang memadai. Berdasarkan aspek sosial, permukiman kumuh ditandai dengan penambahan penduduk yang tinggi, tingkat pendapatan dan kesehatan yang rendah.

Menurut Undang - Undang Nomor 1 Tahun 2011 tentang Perumahan dan Kawasan Permukiman, yang merupakan revisi terhadap Undang-Undang Nomor 4 Tahun 1992 tentang Perumahan. Secara umum, Undang-Undang ini merupakan wujud perhatian pemerintah terhadap penanganan perumahan kumuh dan permukiman kumuh. Dalam Pasal 1 poin (1) Undang-Undang Nomor 1 Tahun 2011, dinyatakan bahwa perumahan dan kawasan permukiman adalah satu kesatuan sistem yang terdiri atas pembinaan, penyelenggaraan perumahan, penyelenggaraan kawasan permukiman, pemeliharaan dan perbaikan, pencegahan dan peningkatan kualitas terhadap perumahan kumuh dan permukiman kumuh, penyediaan tanah, pendanaan dan sistem pembiayaan, serta peran masyarakat.

Undang-Undang tersebut menyebutkan secara eksplisit bahwa salah satu ruang lingkup penyelenggaraan Perumahan dan Kawasan Permukiman adalah pencegahan dan peningkatan kualitas terhadap perumahan kumuh dan permukiman kumuh. Hal ini yang kemudian diterjemahkan dalam bentuk kebijakan, strategi dan program oleh berbagai institusi pemerintah yang bertanggungjawab.

Untuk dapat melaksanakan ketentuan dalam Undang-Undang Nomor 1 Tahun 2011 tentang Perumahan dan Kawasan Permukiman ini, telah ditetapkan Peraturan Pemerintah Republik Indonesia Nomor 88 Tahun 2014 tentang Pembinaan Penyelenggaraan Perumahan dan Kawasan Permukiman. Pembinaan Penyelenggaraan Perumahan dan Kawasan Permukiman merupakan upaya yang dilakukan untuk mewujudkan tercapainya tujuan penyelenggaraan perumahan dan kawasan permukiman. Pembinaan dilakukan dalam lingkup perencanaan, pengaturan, pengendalian, dan pengawasan. Tanggung jawab pemerintah dilakukan melalui koordinasi; sosialisasi peraturan perundang-undangan; bimbingan, supervisi dan konsultasi; pendidikan dan pelatihan; penelitian dan pengembangan; pendampingan dan pemberdayaan; serta pengembangan sistem informasi dan komunikasi.

Penggunaan lahan secara optimal, wujud bangunan yang semrawut, prasarana dan sarana lingkungan yang kurang memadai merupakan pertanda terjadinya penurunan dengan Berbagai upaya perlu dilakukan untuk memperbaiki kondisi tersebut. Pembangunan perumahan dan permukiman yang kurang terpadu, terarah, terencana, dan kurang memperhatikan kelengkapan prasarana dan sarana

dasar seperti air bersih, sanitasi (jamban), sistem pengelolaan sampah, dan saluran pembuangan air hujan, akan cenderung mengalami degradasi kualitas lingkungan atau yang kemudian diterminologikan sebagai “Kawasan Kumuh”.

Permasalahan Utama yang dihadapi adalah rendahnya ketersediaan infrastruktur kawasan kumuh dalam peningkatakan pembangunan sosial, ekonomi dan lingkungan dalam pembangunan atau perbaikandan meningkatkan kualitas permukiman yang baik. Wilayah Kabupaten Pangkep yang memiliki landcape tiga dimensi mempunyai luas wilayah 1.112,29 Km<sup>2</sup> dan mempunyai ketinggian tempat rata-rata 8 Mdpl. Dari luas wilayah tersebut terdiri dari 13 Kecamatan dan 65 Desa serta 38 Kelurahan.

Berdasarkan SK Bupati Pangkejene dan Kepulauan No. 489 Tahun 2016 tentang Penetapan Lokasi Kawasan Permukiman Kumuh Kabupaten Pangkep, maka terdapat 17 (tujuh belas) kawasan dengan total luas 45 ha yang tersebar pada 7 (tujuh) kecamatan, yaitu Kecamatan Minasa Te'ne, Kecamatan Pangkajene, Kecamatan Segeri, Kecamatan Ma'rang, kecamatan Bungoro, Kecamatan Mandalle dan Kecamatan Labakkang.

Allah swt mengingatkan besarnya nikmat rumah bagi manusia seperti yang dijelaskan dalam QS An Nahl /16:80 di bawah ini :

وَاللَّهُ جَعَلَ لَكُمْ مِنْ بُيُوتِكُمْ سَكَنًا وَجَعَلَ لَكُمْ مِنْ جُلُودِ الْأَنْعَامِ بُيُوتًا تَسْتَخِفُّونَهَا يَوْمَ

ظَعْنِكُمْ وَيَوْمَ إِقَامَتِكُمْ وَمِنْ أَصْوَابِهَا وَأَوْبَارِهَا وَأَشْعَارِهَا أَثَثًا وَمتنعًا إِلَىٰ حِينٍ ﴿٨٠﴾

Terjemahnya :

“Dan Allah menjadikan bagimu rumah-rumahmu sebagai tempat tinggal dan Dia menjadikan bagi kamu rumah-rumah (kemah-kemah) dari kulit binatang ternak yang kamu merasa ringan (membawa)nya di waktu kamu berjalan dan waktu kamu bermukim dan (dijadikan-Nya pula) dari bulu domba, bulu onta dan bulu kambing, alat-alat rumah tangga dan perhiasan (yang kamu pakai) sampai waktu (tertentu)”. (Kementrian Agama RI, 1433 H/2012 M).

Ayat ini mengingatkan manusia tentang nikmat yang dapat diperolehnya, Allah juga menjadikan bagi kamu dalam hal ini rumah-rumah sebagai tempat tinggal yang dapat memberi ketenangan menghadapi gangguan lahir dan batin.

Firman-Nya: (وا لله جعلكم من بيتو تكم) *wa Allah ja'ala lakum min buyutikum/ dan Allah menjadikan bagi kamu rumah-rumah kamu.* Mengandung arti bahwa Allah menciptakan bagi manusia bahan-bahan untuk dijadikan rumah serta mengilhami mereka cara pembuatannya. Iham membuat rumah merupakan tangga pertama bagi banggunya peradaban umat manusia sekaligus merupakan upaya paling dini dalam membentengi diri manusia guna memelihara kelanjutan hidup pribadi, bahkan jenisnya. Dengan demikian, ini adalah nikmat yang sangat besar.

Kata (بيت) *baiti/rumah* pada mulanya berarti tempat berada di waktu malam, baik tempat itu berupa bangunan tetap maupun sementara seperti kemah-kemah. Makna tersebut kemudian berkembang menjadi tempat tinggal, baik digunakan di waktu malam maupun siang.

Kata (سكن) *sakanan* terambil dari kata yang bermakna tenang setelah sebelumnya bergejolak. Rumah berfungsi memberikan ketenangan kepada penghuninya setelah seharian bergulat dengan aneka problem di luar rumah. Keberadaan rumah menjadikan seseorang dapat melepaskan lelah dan merasa

tenang tidak terganggu bukan saja oleh binatang buas, tetapi juga oleh pengunjung yang masuk tanpa izin (Quraish, 2002).

Berdasarkan profil kawasan permukiman kumuh perkotaan Kabupaten Pangkep teridentifikasi kawasan permukiman kumuh di Kabupaten Pangkep sebanyak 9 lokasi kawasan kumuh dengan luas kawasan kumuh sekitar 46.3 Ha. Umumnya permukiman kumuh berada di wilayah perkotaan. Lokasi kawasan permukiman kumuh kota pangkajene yaitu, turun pisu pabuukang, padae bulu bulu sibatua, lette, paddoangan-doangan, tekolabbua, Tumampua, biraeng, bonto labbere dan bonto perak. Kondisi ini menimbulkan berbagai permasalahan ketersediaan dan buruknya infrastruktur yang kurang memadai seperti tempat sampah, jaringan drainase, air limbah, air bersih, jalan yang sempit serta jaringan jalan yang di perkeras (rusak) dsb.

Permasalahan di Kota Pangkaje Kabupaten Pangkep terkait ketersediaan infrastruktur yang tidak terlepas dari kondisi lingkungan, Kekumuhan di lokasi penelitian menggambarkan kondisi pembangunan infrastruktur yang belum memadai sehingga terjadi kumuh. Dari kondisi tersebut dimana pertumbuhan kawasan permukiman kumuh di Kabupaten Pangkep secara umum terdapat di Kota Pangkajene, maka di butuhkan kajian terhadap **“Studi Ketersediaan dan Kebutuhan Infrastruktur Kawasan Permukiman Kumuh Kota Pangkajene Kabupaten Pangkep”**



## **B. Rumusan Masalah**

Berdasarkan uraian latar belakang di atas, maka diperoleh rumusan masalah, yaitu :

1. Bagaimana tingkat ketersediaan infrastruktur pada kawasan permukiman kumuh Kota Pangkajene ?
2. Bagaimana kebutuhan infrastruktur pada kawasan permukiman kumuh Kota Pangkajene ?

## **C. Tujuan dan Manfaat**

1. Tujuan dari penelitian ini yaitu :
  - a. Untuk mengetahui ketersediaan infrastruktur pada kawasan permukiman kumuh Kota Pangkajene.
  - b. Untuk mengetahui kebutuhan infrastruktur pada kawasan permukiman kumuh di Kota Pangkajene.
2. Manfaat penelitian ini diharapkan berguna untuk :
  - a. Sebagai bahan masukan dan acuan bagi pemerintah Kabupaten Pangkep dalam proses pembangunan dan pengembangan Kota.
  - b. Bagi perencana, pengelola dan penentu kebijakan pembangunan kota, menjadi bahan pertimbangan dalam menerapkan kebijakan, tentang tingkat ketersediaan dan kebutuhan infrastruktur kawasan permukiman kumuh.

## **D. Ruang Lingkup Penelitian**

Untuk lebih memfokuskan pembahasan pada penulisan ini, maka penulis membatasi lingkup pembahasan ini terdiri atas empat yaitu:

1. Mengemukakan tingkat ketersediaan prasarana pada kawasan permukiman kumuh di Kota Pangkajene Kabuapten Pangkep
2. Menguraikan kondisi prasarana pada kawasan permukiman kumuh di Kota Pangkajene Kabupaten Pangkep
3. Menguraikan kebutuhan prasarana pada kawasan permukiman kumuh di Kota Pangkajene Kabupaten Pangkep.
4. Mengemukakan standar-standar pelayanan kebutuhan sarana dan prasarana pada kawasan permukiman kumuh di Kota Pangkajene.

#### **E. Sistematika Pembahasan**

##### **BAB I : PENDAHULUAN**

Bab ini berisi latar belakang, rumusan masalah, tujuan dan manfaat penelitian, ruang lingkup penelitian, serta sistematika penulisan.

##### **BAB II : TINJAUAN PUSTAKA**

Bab ini membahas pengertian infrastruktur, infrastruktur permukiman perkotaan, pengertian kawasan permukiman kumuh, dimensi permukiman kumuh, pertumbuhan permukiman kumuh, sebab dan proses terbentuknya permukiman kumuh, standar pelayanan minimum infrastruktur permukiman kumuh , kerangka pikir.

##### **BAB III : METODOLIGI PENELITIAN**

Pada bab ini menguraikan tentang metodologi penelitian yang akan digunakan dalam penelitian ini d antaranya:

lokasi penelitian, jenis dan sumber data, teknik pengumpulan data, populasi dan sampel, variabel penelitian, teknik analisis data, definisi operasional.

#### **BAB IV : HASIL DAN PEMBAHASAN**

Bab ini menguraikan tentang gambaran umum wilayah : meliputi gambaran umum wilayah kabupaten pangkep, gambaran umum wilayah kota pangkajene kabupaten pangkep, profil kumuh, kawasan permukiman kumuh kabupaten Pangkep, kawasan permukiman kumuh kota pangkajene kabupaten Pangkep, ketersediaan infrastruktur prasarana, kebutuhan infrastruktur prasarana, kajian islam tentang infrastruktur kawasan permukiman yang terkait dalam al-qu'an.

#### **BAB VI : PENUTUP**

Bab ini berisi tentang kesimpulan dan saran.

## **BAB II**

### **TINJAUAN PUSTAKA**

#### **A. Pengertian Infrastruktur**

Infrastruktur Adalah fasilitas-fasilitas fisik yang dikembangkan atau dibutuhkan oleh agen-agen publik untuk fungsi-fungsi pemerintahan dalam penyediaan air bersih, tenaga listrik, pembuangan limbah, transportasi dan pelayanan similar untuk memfasilitasi tujuan-tujuan ekonomi dan sosial (Kodoatie, 2005 : 8).

Infrastruktur adalah bangunan atau fasilitas-fasilitas dasar, peralatan-peralatan dan instalasi-instalasi yang dibangun dan di butuhkan untuk mendukung berfungsinya suatu sistem tatanan kehidupan sosial ekonomi masyarakat.

Menurut Undang-Undang No. 1 Tahun 2011 tentang Perumahan dan Kawasan Permukiman, Infrastruktur adalah utilitas umum yaitu kelengkapan penunjang untuk pelayanan lingkungan hunian, seperti jaringan transportasi, jaringan air bersih, jaringan listrik, jaringan telepon, jaringan gas dan pemadam kebakaran. Utilitas umum ini membutuhkan pengelolaan secara berkelanjutan dan profesional oleh badan usaha agar dapat memberikan pelayanan yang memadai kepada masyarakat. Infrastruktur permukiman adalah kelengkapan dasar fisik lingkungan hunian yang memenuhi standar tertentu untuk kebutuhan bertempat tinggal yang layak, sehat, aman, dan nyaman dimana kelengkapan dasar fisik ini berupa prasarana utama bagi berfungsinya suatu lingkungan permukiman yaitu:

1. Jaringan jalan untuk mobilitas manusia dan angkutan barang, mencegah perambatan kebakaran serta untuk menciptakan ruang dan bangunan yang teratur.
2. Jaringan pembuangan air limbah dan tempat pembuangan sampah untuk kesehatan lingkungan.
3. Jaringan saluran air hujan untuk pematuan (drainase) dan pencegahan banjir setempat.
4. Jaringan air bersih untuk memenuhi kebutuhan minimal air minum pada kawasan permukiman.
5. Sistem persampahan untuk menunjang kesehatan lingkungan perumahan yang sehat dan bersih dilengkapi dengan sistem pengelolaan sampah yang memadai, yaitu sistem pengelolaan yang aman, nyaman dan sesuai dengan ketentuan yang berlaku.

Infrastruktur fisik dan sosial dapat didefinisikan sebagai kebutuhan dasar fisik pengorganisasian sistem struktur yang diperlukan untuk jaminan ekonomi sektor publik dan sektor privat sebagai layanan dan fasilitas yang diperlukan agar perekonomian dapat berfungsi dengan baik. Istilah ini umumnya berunjuk kepada hal infrastruktur teknis dan fisik yang mendukung jaringan struktur seperti fasilitas antar lain dapat berupa jalan, air bersih, bandara, kanal, waduk, tanggul, pengelolaan limbah, listrik, telekomunikasi, pelabuhan secara fungsional. Infrastruktur selain fasilitas akan tetapi dapat pula mendukung kelancaran aktifitas ekonomi masyarakat, distribusi aliran produksi barang dan jasa sebagai contoh

bahwa jalan dapat melancarkan transportasi pengiriman bahan baku sampai ke pabrik kemudian untuk distribusikan ke pasar hingga sampai kepada masyarakat.

## **B. Infrastruktur Permukiman Perkotaan**

Infrastruktur (perkotaan) adalah bangunan atau fasilitas-fasilitas dasar, peralatan-peralatan, instalasi-instalasi yang dibangun dan dibutuhkan untuk mendukung berfungsinya suatu sistem tatanan kehidupan sosial ekonomi masyarakat (Adisasmita, 2012). Infrastruktur merupakan aset fisik yang dirancang dalam sistem sehingga mampu memberikan pelayanan prima pada masyarakat.

Elemen dasar lingkungan perumahan menurut Direktorat Jenderal Cipta Karya Kementerian Pekerjaan Umum, secara garis besar dapat dikelompokkan dalam infrastruktur fisik, antara lain:

### **a. Jaringan jalan**

Jalan merupakan prasarana transportasi darat yang meliputi bagian jalan termasuk bangunan pelengkap dan perlengkapannya yang diperuntukkan bagi lalu lintas, yang berada pada permukaan tanah, di atas permukaan tanah, di bawah permukaan tanah atau air serta di atas permukaan air.

### **b. Sistem drainase**

Sistem drainase dapat didefinisikan sebagai serangkaian bangunan air yang berfungsi untuk mengurangi dan/ atau membuang kelebihan air dari suatu kawasan atau lahan, sehingga lahan dapat difungsikan secara optimal.

### c. Jaringan air bersih

Air merupakan kebutuhan mutlak yang diperlukan oleh manusia, dan kehidupan biota lainnya di bumi..

Sumber air bersih dari mata air yaitu air yang keluar dari dalam tanah, contohnya air yang berasal dari mata air dipengunungan. Air danau atau air tadah hujan yaitu air yang ditampung dan diolah sebagai air minum. Pengolahan ini dilakukan oleh PDAM. Air dalam tanah, baik dangkal maupun dalam (yang memerlukan izin pengeboran dari pemda setempat).

Macam-macam sumur yang dapat mendapatkan air dalam tanah: (Mutmainnah, 2013:17).

- 1) Sumur pompa / galian = 5-15 m
- 2) Sumur pompa dengan mesin = 15-40 m
- 3) Sumur pompa dengan mesin / semi *deep well* = 50-100 m
- 4) Sumur pompa dalam / *deep well* = kedalaman > 100 m

Mengingat betapa pentingnya air bersih untuk kebutuhan manusia, maka kualitas air tersebut harus memenuhi persyaratan peraturan Menteri Kesehatan No. 416/Menkes/PER/IX/1990, yaitu:

- 1) Syarat fisik: air harus bersih dan tidak keruh, tidak berwarna, tidak berbau dan tidak berasa, suhu antara 10°-25° C (sejuk).
- 2) Syarat kimiawi: tidak mengandung bahan kimiawi yang mengandung racun, tidak mengandung zat-zat kimiawi yang berlebihan, cukup yodium, pH air antara 6,5-9,2 39.

- 3) Syarat bakteriologi: tidak mengandung kuman-kuman penyakit seperti disentri, kolera dan bakteri patogen penyebab penyakit.

Pentingnya pemanfaatan air bersih bagi kehidupan manusia dan makhluk lainnya sebagaimana firman Allah swt, dijelaskan dalam QS Al-Hijr/15:22 di bawah ini:

وَأَرْسَلْنَا الرِّيحَ لَوَاحِحَ فَأَنْزَلْنَا مِنَ السَّمَاءِ مَاءً فَأَسْقَيْنَاكُمُوهُ وَمَا أَنْتُمْ لَهُ  
بِخَازِنِينَ ﴿٢٢﴾

Terjemahnya :

“Dan Kami telah meniupkan angin untuk mengawinkan (tumbuh-tumbuhan) dan Kami turunkan hujan dari langit, lalu Kami beri minum kamu dengan air itu, dan sekali-kali bukanlah kamu yang menyimpannya”. (Kementrian Agama RI, 1433 H/2012 M).

Berdasarkan Tafsir Al-Mishbah makna dari ayat tersebut, Allah swt berfirman: *“Dan Kami telah meniupkan angin untuk mengawinkan butir-butir awan maka dari hasil perkawinan itu Kami menurunkan dari langit air, yakni hujan, lalu Kami beri kamu minum dengannya, yakni dengan air itu, dan sekali-kali bukanlah kamu yang menyimpannya”*

Firman-Nya: (فَأَسْقَيْنَاكُمُوهُ ه) *kami beri kamu minum dengannya* menunjukkan bahwa demikian kuasa Allah swt. sehingga segala sesuatu terpulang kepada-Nya, walau dalam hal meneguk air dan menciptakan air dapat diminum manusia, semua itu adalah kuasa dan wewenang-Nya sehingga sebenarnya, hai manusia, bahkan seluruh makhluk, kamu semua sangat membutuhkan Allah swt.



jika Dia menghalangi air atau menjadikan semua air asin, niscaya kamu semua tidak dapat bertahan hidup.

Firman-Nya: (وم انتم له بخز نين) *wa ma antum lahu bikhazinin/ dan sekali-kali bukanlah kamu yang menyimpannya* dapat berarti bahwa tempat penyimpanan hujan di langit dalam kekuasaan menciptakan air hujan, mengelola turunnya serta kadar air yang turun bukanlah berada dalam wewenang manusia. (Quraish, 2002).

Kebutuhan air yang dimaksud adalah kebutuhan air yang digunakan untuk menunjang segala kegiatan manusia, meliputi kebutuhan untuk rumah tangga (domestik) dan non rumah tangga (Non Domestik).

#### d. Pengelolaan sampah

Pembahasan pengelolaan sampah tentu tidak terlepas dari dari kebersihan, makna dari hidup bersih mencakup banyak hal diantaranya jasmaniah dan rohaniah, fisik dan mental yang sehat, serta lingkungan yang nyaman dan menyenangkan.

Sampah adalah limbah yang bersifat padat yang berasal dari zat organik dan anorganik yang dianggap tidak berguna lagi dan harus dikelola agar tidak mengganggu lingkungan.

Sampah adalah segala sesuatu yang tidak lagi di kehendaki oleh yang punya dan bersifat padat. Sampah ini juga mudah membusuk dan ada pula yang tidak membusuk. Yang membusuk terutama terdiri dari

zat-zat organik seperti sisa makanan, sedangkan yang tidak mudah membusuk dapat berupa plastik, kertas, karet, logam dan sebagainya. (Juli Soemirat Slamet, 1994).

Kebersihan membawahkan banyak manfaat bagi kehidupan manusia. Sebaliknya, kotor dan jorok akan membawa banyak akibat buruk kehidupan. Orang dapat menjaga kebersihan badan, pakaian, dan tempat (lingkungan) akan dapat merasakan hidup nyaman. Sebaliknya, kalau orang menganggap remeh masalah kebersihan, maka akan merasa terganggu baik oleh penyakit maupun akibat buruk lainnya seperti polusi udara, pencemaran air dan banjir. Rasulullah saw, melalui berbagai hadistnya mengajarkan agar umat islam menjadi pelopor dalam hal menjaga kebersihan. Baik kebersihan badan, pakean, maupun lingkungan. Rasulullah saw bersabda :

*Diriwayatkan dari Sa'ad bin Abi Waqas dari bapaknya, dari Rasulullah saw “ sesungguhnya Allah swt itu suci yang menyukai hal-hal suci, dia Maha Bersih yang menyukai kebersihan, dia Maha Mulia yang menyukai kemuliaan, dia Maha Indah yang menyukai keindahan, karena itu bersihkanlah tempat-tempatmu”.* (HR. Tirmidzi).

Hadist diatas menjelaskan tentang pentingnya menjaga kebersihan, kesucian dan keindahan merupakan sesuatu yang disukai oleh Allah swt. Jika kita melakukan sesuatu yang disukai oleh Allah swt, maka tentu mendapatkan nilai di hadapan-Nya, yakni berpahala. Dengan kata lain kotor, jorok, sampah berserakan, lingkungan yang semrawut

dan tidak indah, itu tidak disukai oleh Allah swt. Sebagai hamba yang taat, tentu kita terdorong untuk melakukan hal-hal yang disukai oleh Allah swt (Ummi, 2016).

Untuk mewujudkan kebersihan dan keindahan tersebut dapat dimlaidari diri kita sendiri di lingkungan keluarga, masyarakat atau lingkungan sekitar kita. Bila kita dapat mewujudkan kebersihan dan keindahan, maka kehidupan kita pasti terasa lebih nyaman.

e. Pengolahan air limbah

Kriteria air limbah domestik yang berasal dari pusat permukiman dan non permukiman antara lain:

- 1) Air mandi, air cucian, air dapur merupakan air limbah *grey water*; dan
- 2) Air jamban/ *water closet* (WC) merupakan air limbah *black water* (Adisasmita, 2012).

### C. Pengertian Kawasan Permukiman Kumuh

Masrun (2009) memaparkan bahwa permukiman kumuh mengacu pada aspek lingkungan hunian atau komunitas. Permukiman kumuh dapat diartikan sebagai suatu lingkungan permukiman yang telah mengalami penurunan kualitas atau memburuk baik secara fisik, sosial ekonomi maupun sosial budaya, yang tidak mungkin dicapainya kehidupan yang layak bagi penghuninya, bahkan dapat pula dikatakan bahwa para penghuninya benar-benar dalam lingkungan yang sangat membahayakan kehidupannya. Pada umumnya permukiman kumuh memiliki ciri-ciri tingkat kepadatan penduduk yang sangat rendah, tidak

memadainya kondisi sarana dan prasarana dasar, seperti halnya air bersih, jalan, drainase, sanitasi, listrik, fasilitas pendidikan, ruang terbuka / rekreasi, fasilitas pelayanan kesehatan dan perbelanjaan.

Khomarudin (1997) lingkungan permukiman kumuh dapat didefinisikan sebagai berikut :

1. Lingkungan yang berpenghuni padat (melebihi 500 orang per Ha),
2. Kondisi sosial ekonomi masyarakat rendah,
3. Jumlah rumahnya sangat padat dan ukurannya dibawah standar,
4. Sarana prasarana tidak ada atau tidak memenuhi syarat teknis dan kesehatan,
5. Hunian dibangun diatas tanah milik negara atau orang lain dan diatur perundang - undangan yang berlaku

Kawasan permukiman Kumuh adalah Kawasan dimana rumah dan kondisi hunian masyarakat di kawasan tersebut sangat buruk. Rumah maupun sarana dan prasarana yang tidak ada sesuai dengan standar yang berlaku, baik standar kebutuhan, kepadatan bangunan, persyaratan rumah sehat, kebutuhan sarana air bersih, sanitasi maupun persyaratan kelengkapan prasarana jalan, ruang terbuka, serta kelengkapan fasilitas sosial lainnya (Kurniasih, 2007).

Permukiman kumuh pada dasarnya memiliki kesan yang sama yaitu “ketidak-nyamanan” hal ini terlihat dari ketidaknyamanan terhadap udara yang ada (baik sirkulasi, dan polusi), ketidaknyamanan terhadap lingkungan (Kebersihan, kesehatan lingkungan), ketidaknyamanan terhadap bangunan hunian (material pembangun, jarak antar bangunan, dll) , ketidaknyamanan terhadap

ketersediaan infrastruktur ( air bersih, listrik, sanitasi, dll), dan ketidaknyamanan lainnya. Pada dasarnya Kata kumuh selalu di konotasikan dengan suatu hal yang bersifat negatif dan kurang baik. Kondisi kekumuhan pada dasarnya memiliki ciri yang sama, yang membedakan hanya lokasinya. Kawasan permukiman kumuh merupakan masalah yang di hadapi oleh hampir semua kota-kota besar di Indonesia dan bahkan kota-kota besar di negara berkembang lainnya. Telaah tentang kawasan permukiman kumuh (*slum*), pada umumnya mencakup tiga segi, pertama kondisi fisiknya, kedua kondisi sosial-ekonomi budaya komunitas yang bermukim di permukiman tersebut, dan ketiga dampak oleh kedua kondisi tersebut. Kondisi fisik tersebut antara lain tampak dari kondisi bangunannya yang sangat rapat dengan kualitas konstruksi rendah, jaringan jalan tidak berpola dan tidak di perkeras , sanitasi umum dan drainase tidak berfungsi serta sampah belum di kelola dengan baik (Putro, 2011).

#### **D. Dimensi Permukiman Kumuh**

Pada dasarnya suatu permukiman kumuh terdiri dari beberapa aspek penting, yaitu tanah/lahan, rumah/perumahan, komunitas, sarana dan prasarana dasar, yang terajut dalam suatu sistem sosial, sistem ekonomi dan budaya baik dalam suatu ekosistem lingkungan permukiman kumuh itu sendiri atau ekosistem kota. Oleh karena itu permukiman kumuh harus senantiasa dipandang secara utuh dan intégral dalam dimensi yang lebih luas. Beberapa dimensi permukiman kumuh yang senantiasa harus mendapat perhatian serius (Suparno, 2006) adalah; Permasalahan lahan di perkotaan, Permasalahan prasarana dan sarana dasar,

Permasalahan sosial ekonomi, Permasalahan sosial budaya, Permasalahan Tata Ruang Kota, Permasalahan Aksesibilitas.

#### **E. Pertumbuhan Permukiman Kumuh**

Penyebab tumbuhnya permukiman kumuh dikawasan perkotaan, menurut Mulyawan (2010), seiring dengan pertumbuhan penduduk di daerah perkotaan, maka kebutuhan penyediaan akan prasarana dan sarana permukiman akan meningkat pula, baik melalui peningkatan maupun pembangunan baru. Selanjutnya pemenuhan akan kebutuhan prasarana dan sarana permukiman baik dari segi permukiman maupun lingkungan permukiman yang terjangkau akan layak huni belum sepenuhnya dapat disediakan baik oleh masyarakat sendiri maupun pemerintah, sehingga kapasitas daya dukung prasarana dan sarana lingkungan permukiman yang ada mulai menurun yang pada gilirannya memberikan konstribusi terjadinya lingkungan permukiman kumuh. Akibat makin banyaknya permukiman kumuh dan liar yang pada gilirannya akan menjadi berat bagi pemerintah kota untuk menanganinya.

Faktor-faktor utama penyebab tumbuhnya permukiman kumuh adalah, adalah (sadyohutomo. Dalam Gusmaini, 2010):

1. Pertumbuhan kota yang tinggi, yang tidak diimbangi oleh tingkat pendapatan yang cukup.
2. Keterlambatan pemerintah kota dalam merencanakan dan membangun prasarana kota, terutama jalan, pada daerah perkembangan permukiman baru.

Tingginya pertumbuhan aktivitas dan jumlah penduduk perkotaan, membutuhkan lahan dalam jumlah dan luas yang cukup. Sementara itu, di

sebagian tempat masyarakat memecah bidang tanah dan membangun permukiman secara swadaya. Proses pembangunan secara swadaya oleh masyarakat pada umumnya terlaksana tanpa perencanaan. Akibatnya, sebagian dari wilayah kota terbagi ke dalam kaveling-kaveling yang tidak beraturan bentuknya.

Lambatnya pembangunan prasarana dan sarana lingkungan menyebabkan sebagian lahan permukiman di kota terbangun tanpa dilengkapi prasarana dan sarana lingkungan yang memadai. Secara umum, terdapat delapan faktor yang dipandang sebagai penyebab terjadinya kekumuhan, yaitu:

1. Tingkat penghasilan
2. Status kepemilikan lahan
3. Lama tinggal
4. Jumlah penghuni
5. Luas lahan
6. Ketersediaan sarana & prasarana lingkungan
7. Kepadatan penduduk
8. jenis bangunan & bahan bangunan

Gambaran lingkungan kumuh, (Khomarudin,1997) adalah sebagai berikut :

1. Lingkungan permukiman yang kondisi tempat tinggal atau tempat huniannya berdesakan,
2. Luas rumah tidak sebanding dengan jumlah penghuni,
3. Rumah hanya sekedar tempat untuk berlindung dari panas dan hujan,
4. Hunian bersifat sementara dan dibangun di atas tanah bukan milik penghuni,

5. Lingkungan dan tata permukiman tidak teratur tanpa perencanaan,
6. Prasarana kurang (mck, air bersih, saluran buangan, listrik, jalan lingkungan),
7. Fasilitas sosial kurang (sekolah, rumah ibadah, balai pengobatan),
8. Mata pencaharian yang tidak tetap dan usaha non-formal,
9. Pendidikan masyarakat rendah.

Menurut Sinulingga (2005) ciri-ciri kampung/permukiman kumuh terdiri dari :

1. Penduduk sangat padat antara 250-400 jiwa/Ha. Pendapat para ahli perkotaan menyatakan bahwa apabila kepadatan suatu kawasan telah mencapai 80 jiwa/Ha maka timbul masalah akibat kepadatan ini, antara perumahan yang dibangun tidak mungkin lagi memiliki persyaratan fisiologis, psikologis dan perlindungan terhadap penyakit.
2. Jalan-jalan sempit dapat dilalui oleh kendaraan roda empat, karena sempitnya, kadang-kadang jalan ini sudah tersembunyi dibalik atap-atap rumah yang sudah bersinggungan satu sama lain.
3. Fasilitas drainase sangat tidak memadai, dan malahan biasa terdapat jalan-jalan tanpa drainase, sehingga apabila hujan kawasan ini dengan mudah akan tergenang oleh air.
4. Fasilitas pembuangan air kotor/tinja sangat minim sekali. Ada diantaranya yang langsung membuang tinjanya ke saluran yang dekat dengan rumah.
5. Fasilitas penyediaan air bersih sangat minim, memanfaatkan air sumur dangkal, air hujan atau membeli secara kalengan.



6. Tata bangunan sangat tidak teratur dan bangunan-bangunan pada umumnya tidak permanen dan malahan banyak sangat darurat.
7. Pemilikan hak atas lahan sering legal, artinya status tanahnya masih merupakan tanah negara dan para pemilik tidak memiliki status apa-apa.

## **F. Sebab dan Proses Terbentuknya permukiman Kumuh**

### 1. Sebab Terbentuknya Permukiman Kumuh

Permukiman yang diharapkan tertata rapi dan mempunyai saran, prasarana, utilitas umum. Faktor penyebab permukiman kumuh diantaranya sebagai berikut :

- a. Kepadatan permukiman yang tinggi
- b. Fasilitas drainase sangat tidak memadai
- c. Pemilik hak terhadap lahan sering tidak legal
- d. Ketidak sesuaian *supply* dan *demand* sarana prasarana
- e. Jaringan air bersih, listrik, pembuangan air kotor tidak memadai
- f. Tata bangun tidak teratur, dan umumnya bangunan semi permanen
- g. Pesatnya pertumbuhan penduduk yang tidak sebanding dengan penyediaan sarana dan prasarana permukiman
- h. Kondisi jalan yang sempit tidak dapat dilalui oleh kendaraan roda empat, cenderung berupa jalan tanah
- i. Perpindahan penduduk terkait erat dengan kegiatan ekonomi serta pembangunan sarana dan prasarana yang masih terpusat diperkotaan.

Dalam perkembangan suatu kota sangat erat kaitannya dengan mobilitas penduduk. Masyarakat yang mampu cenderung memilih tempat huniannya keluar

dari pusat kota, sebaliknya bagi masyarakat yang kurang mampu akan cenderung memilih tempat tinggal di pusat kota khusus kelompok masyarakat urbanisasi yang ingin mencari pekerjaan dikota. Tidak tersedianya fasilitas perumahan yang terjangkau oleh kantong masyarakat yang kurang mampu serta kebutuhan akan akses ke tempat usaha menjadi penyebab timbulnya lingkungan kumuh di perkotaan.

## 2. Proses Terbentuknya Permukiman Kumuh

Dibangunnya perumahan oleh sektor non-formal, baik secara perorangan maupun dibangun oleh orang lain dapat mengakibatkan munculnya lingkungan perumahan kumuh, padat, tidak teratur dan tidak memiliki prasarana dan sarana lingkungan yang memenuhi standar teknis dan kesehatan.

## 3. Ciri-ciri daerah kumuh antara lain :

- a. Dihuni oleh penduduk yang padat dan berjubel, baik karena pertumbuhan penduduk akibat kelahiran maupun karena adanya urbanisasi.
- b. Dihuni oleh warga yang berpenghasilan rendah dan tidak tetap, atau berproduksi subsisten yang hidup di bawah garis kemiskinan.
- c. Rumah-rumah yang ada di daerah ini merupakan rumah darurat yang terbuat dari bahan-bahan bekas dan tidak layak.
- d. Kondisi kesehatan dan sanitasi yang rendah, biasanya ditandai oleh lingkungan fisik yang jorok dan mudahnya tersebar penyakit menular.
- e. Langkanya pelayanan kota seperti air bersih, fasilitas MCK, listrik, dsb.

- f. Pertumbuhannya yang tidak terencana sehingga penampilan fisiknya pun tidak teratur dan tidak terurus; jalan yang sempit, halaman tidak ada, dsb.
- g. Kuatnya gaya hidup “pedesaan” yang masih tradisional. Secara sosial terisolasi dari pemukiman lapisan masyarakat lainnya.
- h. Ditempati secara ilegal atau status hukum tanah yang tidak jelas ( bermasalah ).
- i. Biasanya ditandai oleh banyaknya perilaku menyimpang dan tindak kriminal.

Permukiman kumuh dipilah atas tiga macam berdasarkan asal atau proses terjadinya, yaitu (Sutanto, 1995):

- 1) Kumuh bangunan (*created*), daerah hunian masyarakat ekonomi lemah dengan ciri fisik :
  - a. Bangunan mudah dipindah,
  - b. Dibangun dengan bahan seadanya,
  - c. Sebagian besar dibangun sendiri oleh penghuni (kumuh sejak awal).
- 2) Kumuh turunan (*generated*);
  - a. Rumah – rumah yang semula dibangun dengan ijin, pada bagian kota yang lama, kondisinya semakin memburuk sehingga menjadi rumah kumuh,
  - b. Desa lama yang terkepung oleh pemekaran kota yang cepat,
  - c. Bangunan dan prasarana merosot oleh kurangnya pemeliharaan.

- 3) Kumuh dalam proyek perumahan (in project housing);
  - a. Kelompok proyek perumahan yang disediakan oleh badan pemerintah bagi masyarakat ekonomi lemah,
  - b. Rumah – rumah diperluas sendiri oleh penghuni dengan pemeliharaan sangat jelek yang mengakibatkan kemerosotan jasa prasarana.

Adapun ciri-ciri kawasan permukiman kumuh dapat tercermin dari :

- a. Penampilan fisik bangunannya yang makin kontruksi, yaitu banyaknya bangunan-bangunan temporer yang berdiri serta nampak tak terurus maupun tanpa perawatan,
- b. Pendapatan yang rendah mencerminkan status ekonomi mereka, biasanya masyarakat kawasan kumuh berpenghasilan rendah,
- c. Kepadatan bangunan yang tinggi, dapat terlihat tidak adanya jarak antara bangunan maupun siteplan yang tidak terencana,
- d. Kepadatan penduduk yang tinggi dan masyarakatnya yang heterogen,
- e. Sistem sanitasi yang miskin atau tidak dalam kondisi yang baik,
- f. Kondisi sosial yang tidak dapat baik dilihat dengan banyaknya tindakan kejahatan maupun kriminal,
- g. Banyaknya masyarakat pendatang yang bertempat tinggal dengan menyewah rumah.

#### 4. Masalah Akibat Permukiman Kumuh

Secara umum permasalahan yang sering terjadi di daerah permukiman kumuh adalah :

- a. Ukuran bangunan yang sangat sempit dan tidak memenuhi standar untuk bangunan layak huni
- b. Rumah yang berhempitan satu sama lain membuat wilayah permukiman rawan akan bahaya kebakaran
- c. Sarana jalan yang sempit dan tidak memadai
- d. Tidak tersedianya jaringan drainase
- e. Kurang suplai air bersih
- f. Jaringan listrik yang semrawut
- g. Fasilitas MCK yang tidak memadai

#### G. Standar Pelayanan Minimum Infrastruktur

##### 1. Jaringan Jalan

Tabel 2.1 Standar Pelayanan Minimal Jaringan Jalan

No.	Bidang Pelayanan	Standar Pelayanan	
		Cakupan	Tingkat Pelayanan
1	2	3	4
1.	Jalan	Panjang 40-60 m/Ha dengan Lebar 2-5 m	Kecepatan rata-rata 15 s.d 20 km/jam

Sumber : Bidang Penataan Ruang dan Permukiman Kemen PU Tahun 2014.

Berdasarkan Tabel diatas dapat dijelaskan bahwa standar pelayanan pada jalan dengan Panjang 40-60 m/Ha dan Lebar 2-5 m dengan Kecepatan rata-rata 15 s.d 20 km/jam.

##### 2. Jaringan Air Bersih

Tabel 2.2 Standar Pelayanan Minimal Jaringan Air Bersih

No.	Bidang Pelayanan	Standar Pelayanan	
		Cakupan	Tingkat Pelayanan
1	2	3	4
1.	Rumah Tangga	Setiap 1 jiwa membutuhkan 60 liter/hari	Tersedia layanan pipa PDAM

Sumber : Bidang Penataan Ruang dan Permukiman Kemen PU Tahun 2014.

Berdasarkan tabel diatas dapat dijelaskan bahwa satandar pelayanan minimal (SPM) jaringan air bersih untuk Rumah Tangga Setiap 1 jiwa membutuhkan 60 liter/hari dengan 1 jiwa terlayani 60 liter/hari.

### 3. Jaringan Drainase

Tabel 2.3 Standar Pelayanan Minimal Jaringan Drainase

No.	Bidang Pelayanan	Standar PelayananKualitas	
		Cakupan	Tingkat Pelayanan
1	2	3	4
1.	Jaringan Drainase	<ul style="list-style-type: none"> <li>• Saluran primer/makro drainase untuk kawasan strategis seperti perdagangan, industri, permukiman, untuk penanganan &gt;10 ha,</li> <li>• Saluran sekunder untuk penanganan genangan &gt;10 Ha.</li> <li>• Saluran Tersier, untuk penanganan genangan &lt;10 Ha.</li> </ul>	<ul style="list-style-type: none"> <li>• Tidak terjadi lagi genangan banjir bila terjadi genangan; tinggi genangan rata rata &lt;30 cm, lama genangan &lt; 2jam. Frekwensi kejadian banjir &lt; 2 kalisetahun</li> </ul>

Sumber : Bidang Penataan Ruang dan Permukiman Kemen PU Tahun 2014.

Berdasarkan tabel diatas dapat dijelaskan bahwa standar pelayanan minimum (SPM) untuk mengetahui ketersediaan jaringan drainase maka dilakukan penjumlahan antara jaringan jalan yang ada dengan jaringan drainase.

### 4. Pengelolaan Air Limbah

Tabel 2.4 Standar Pelayanan Minimal Pengelolaan Air Limbah

No.	Bidang Pelayanan	Standar PelayananKualitas	
		Cakupan	Tingkat Pelayanan
1	2	3	4
1.	Rumah Tangga	1) Setiap 1 rumah membutuhkan 1 kakus 2) Untuk 1 MCK Umum	Toilet RT/Jamban/MCK dan Septik Tank

No.	Bidang Pelayanan	Standar Pelayanan Kualitas	
		Cakupan	Tingkat Pelayanan
		membutuhkan 25 KK	

Sumber : Bidang Penataan Ruang dan Permukiman Kemen PU Tahun 2014.

Berdasarkan tabel diatas dapat dijelaskan bahwa standar pelayanan minimum (SPM) pengelolaan air limbah untuk 1 rumah membutuhkan unit 1 kakus, jumlah rumah dimana untuk 1 MCK umum dapat melayani 25 KK, dengan masing-masing memiliki tingkat pelayanan berupa toilet RT/Jamban/MCK maupun saptik tank

#### 5. Jaringan Persampahan

Tabel 2.5 Standar Pelayanan Minimal Jaringan Persampahan

No.	Bidang Pelayanan	Standar Pelayanan Kualitas	
		Cakupan	Tingkat Pelayanan
1	2	3	4
1.	Rumah Tangga	Timbulan sampah perorang yaitu 2,9 liter/hari atau 11,6 liter/KK.	<ul style="list-style-type: none"> <li>• 1 unit bak sampah melayani 40liter/150KK</li> <li>• 1 unit gerobak sampah melayani 1000liter/200 KK</li> <li>• 1 unit kontainer melayani 8000liter/1000KK</li> </ul>

Sumber : Bidang Penataan Ruang dan Permukiman Kemen PU Tahun 2014.

Berdasarkan tabel diatas dapat dijelaskan bahwa standar pelayanan minimum (SPM) jaringan persampahan untuk Rumah Tangga timbulan sampah perorang yaitu 2,9 liter/hari atau 11,6 liter/KK, 1 unit tong sampah melayani 40liter/150KK 1 unit gerobak sampah melayani 1000 liter/200.

Kuantitas sampah yang dihasilkan akan dikumpulkan ataupun dikelola dengan menggunakan sarana dan prasarana, berupa penyediaan;

- a. Gerobak 1 M<sup>2</sup> untuk 200 KK.
- b. Tempat pembuangan sementara (TPS) untuk 150 KK.
- c. Kontainer sampah dengan volume 6 – 8 M<sup>2</sup> 1000 KK.





## H. Kerangka Pikir Penelitian

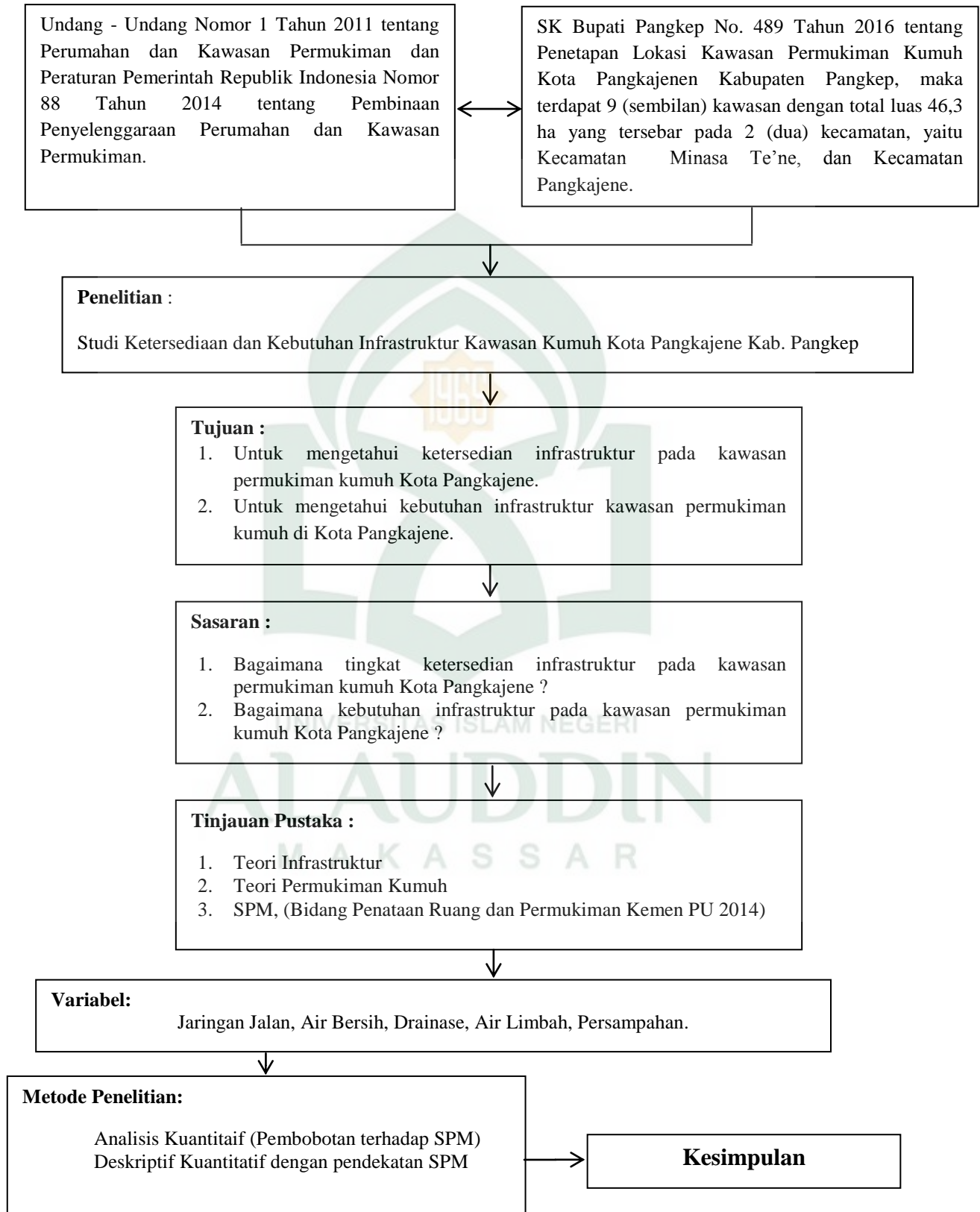

Gambar 2.1 Kerangka Pikir

## **BAB III**

### **METODOLOGI PENELITIAN**

#### **A. Lokasi dan Waktu Penelitian**

Berdasarkan SK Bupati Pangkejene dan Kepulauan No. 489 Tahun 2016 tentang Penetapan Lokasi Kawasan Permukiman Kumuh Kabupaten Pangkajene dan Kepulauan, maka ada 9 (Sembilan) lokasi penelitian di kawasan perkotaan Kota Pangkajene Kabupaten Pangkep, Provinsi Sulawesi Selatan yaitu,

1. Kawasan Kumuh Kamp Lette Kec. Pangkajene,
2. Kawasan Kumuh Kamp Bonto Perak Kec. Pangkajene,
3. Kawasan Kumuh Kamp Padadae Bulu Bulu Kec. Minasate'ne,
4. Kawasan Kumuh Kamp Tumampua Kamp Tumampua Kec. Pangkajene,
5. Kawasan Kumuh Kamp Tekolabbua Kec Pangkajene,
6. Kawasan Kumuh Kamp Padoang-doangan Kec. Pangkajene,
7. Kawasan Kumuh Biraeng Kec. Minasate'ne,
8. Kawasan Kumuh Bonto Labbere Pabundukang Kec. Pangkajene,
9. Kawasan Kumuh Kamp Tekolabbua Kec. Pangkajene.

Waktu penelitian ini dilakukan selama 4 bulan yang dimulai dari bulan Mei hingga bulan Agustus 2017.

#### **B. Jenis dan Sumber Data**

1. Jenis Data

Jenis data yang dipergunakan dalam penelitian ini meliputi data kualitatif dan data kuantitatif, yang dapat diuraikan sebagai berikut :

- a. Data Kualitatif, yaitu data yang bukan berbentuk angka atau menjelaskan secara deskripsi tentang kondisi penelitian secara umum. Adapun jenis data tersebut meliputi kondisi, batas dan ruang lingkup, kondisi persebaran prasarana dan lain-lain.
- b. Data Kuantitatif, yaitu data yang menjelaskan kondisi-kondisi lokasi penelitian dengan tabulasi angka-angka yang dapat dikalkulasikan untuk mengetahui nilai yang diinginkan. Adapun jenis data yang dimaksud adalah luas wilayah penelitian, data penduduk, prasarana serta data-data yang berhubungan dengan penelitian.

## 2. Sumber Data

Sumber data yang diperoleh pada penelitian ini antara lain :

- a. Data Primer, yaitu data yang diperoleh langsung melalui observasi di lapangan. Berupa kondisi prasarana dan identifikasi masalah pada kawasan permukiman kumuh di Kotan Pangkajene Kabupaten Pangkep.
- b. Data Sekunder, yaitu data yang diperoleh melalui instansi-instansi terkait baik dalam bentuk tabulasi maupun deskriptif. Terkait seperti; Dinas Permukiman dan Tata Ruang (Geografi wilayah, pola pemanfaatan lahan, kebijakan pembangunan dan infrastruktur), Badan Pusat Statistik (Kependudukan), Dinas Prasarana Daerah dan Kantor Kecamatan Pangkajene Kabupaten Pangkep.

### **C. Teknik Pengumpulan Data**

Untuk memperoleh data yang dibutuhkan sesuai sumber data diatas, maka metode yang digunakan dalam pengumpulan data adalah:

1. Observasi Lapangan : Observasi lapangan yaitu pengumpulan data dengan jalan melakukan pengamatan secara langsung terhadap kondisi yang berada di lokasi penelitian.
2. Wawancara : Wawancara atau interview adalah suatu bentuk komunikasi verbal semacam percakapan bertujuan untuk memperoleh informasi. Wawancara dengan masyarakat setempat untuk memperoleh data yang bersifat fisik dan non fisik *historical* yang dialami masyarakat.
3. Observasi pada instansi terkait : salah satu teknik pengumpulan data melalui pengamatan pada instansi terkait guna mengetahui data kuantitatif dan kualitatif objek penelitian.

#### **D. Variabel Penelitian**

Variabel dapat diartikan ciri dari individu, objek, gejala, peristiwa yang dapat diukur secara kuantitatif ataupun kualitatif (Sudjana, 1981). Variabel dipakai dalam proses identifikasi, ditentukan berdasarkan kajian teori yang dipakai. Semakin sederhana suatu rancangan penelitian semakin sedikit variabel penelitian yang digunakan. Adapun variabel yang digunakan dalam penelitian ini, yaitu:

1. Jaringan Jalan
2. Jaringan Air Bersih
3. Jaringan Drainase
4. Pengelolaan Air Limbah
5. Sistem persampahan

## E. Teknik Analisis Data

Sesuai dengan tujuan yang diinginkan dicapai dari penelitian ini, maka metode analisis yang akan digunakan yaitu :

### 1. Analisis Kuantitatif

Untuk menjelaskan kondisi ketersediaan dan kebutuhan prasarana kawasan permukiman kumuh pada lokasi penelitian, maka pendekatan yang dilakukan adalah membandingkan ketersediaan prasarana dengan standar pelayanan minimum dan untuk mendapatkan penilaian dengan memberi bobot pada masing-masing indikator prasarana. Adapun kriteria metode untuk standar skoring yang digunakan dapat dilihat pada tabel 3.1 sebagai berikut:

Tabel 3.1 Penilaian Skoring Infrastuktur

No.	Nilai Skor	Persentase (%)	Kategori
1	2	3	4
1.	5	66,7 – 100	Tinggi
2.	3	33,4 – 66,6	Sedang
3.	1	0 - 33,33	Rendah

Sumber : A.Sri Mangindara Syahrir 2011 (Hasil Modifikasi Penulis)

Adapun kriteria untuk penentuan nilai skoring masing-masing dari pernyataan responden digunakan pedoman sebagai berikut :

#### a. Indikator Jalan

Sasaran pembobotan ketersediaan, kondisi, dan pemanfaatan jalan adalah berdasarkan Norma Pedoman Prosedur Manual tentang Jalan.

- 1) Panjang dan lebar jalan Primer sesuai dengan klasifikasinya, diukur dengan kategori :

- a) Skor 5 apabila 70% - 100% sesuai dengan standar panjang jalan
- b) Skor 3 apabila 40% – 69,99% sesuai dengan standar panjang jalan
- c) Skor 1 apabila 0% - 39,99% tidak sesuai dengan standar panjang jalan.

2) Panjang dan lebar jalan Lingkungan sesuai dengan klasifikasinya, diukur dengan kategori :

- d) Skor 5 apabila 70% - 100% sesuai dengan standar panjang jalan
- e) Skor 3 apabila 40% – 69,99% sesuai dengan standar panjang jalan
- f) Skor 1 apabila 0% - 39,99% tidak sesuai dengan standar panjang jalan.

**b. Indikator Ketersediaan Air Bersih**

Pembobotan kondisi air bersih dilakukan berdasarkan kondisi jumlah rumah penduduk di kawasan permukiman yang sudah memperoleh aliran air dari sistem penyediaan air bersih berdasarkan Norma Standar pelayanan minimu tentang Air Bersih

- 1) Layanan pipa PDAM per unit rumah
  - a) Skor 5 jika 70% - 100% KK terlayani pipa PDAM dari total KK di Lokasi penelitian
  - b) Skor 3 jika terlayani pipa PDAM di kisaran 40% – 69,99%.
  - c) Skor 1 jika 0% - 39,99% terlayani pipa PDAM dari total KK di pada tiap kawasan penelitian.

c. Indikator Jaringan Drainase

Metode pembobotan prasarana persampahan berdasarkan Norma Standar Prosedur Manual tentang Drainase adalah sebagai berikut :

1) Ketersediaan Jaringan Drainase diukur dengan kategori :

- a) Skor 5 ,jika ketersediaan jaringan drainase dikisaran 70 %- 100 % .
- b) Skor 3, jika ketersediaan jaringan drainase dikisaran 40 % - 69 %
- c) Skor 1 , jika ketersediaan jaringan drainase dikisaran 0 % - 39,99%

d. Indikator Pengelolaan Air Limbah

Metode pembobotan pengelolaan air limbah berdasarkan Norma Standar Prosedur Manual tentang pengelolaan air limbah adalah sebagai berikut :

2) Kepemilikan Kakus/MCK diukur dengan kategori :

- d) Skor 5 ,jika ketersediaan Kakus/MCK dikisaran 70 %- 100 % .
- e) Skor 3, jika ketersediaan Kakus/MCK dikisaran 40 % - 69 %
- f) Skor 1 , jika ketersediaan Kakus/MCK dikisaran 0 % - 39,99%

e. Indikator Sistem persampahan

Metode pembobotan sistem persampahan berdasarkan Norma Standar Prosedur Manual tentang Persampahan adalah sebagai berikut :

1) Jumlah tong sampah kawasan permukiman

- a) Skor 5 jika jumlah tong sampah kawasan permukiman dikisaran 70% - 100%.
- b) Skor 3 jika jumlah tong sampah kawasan pemukiman dikisaran 40 % – 69,99%.

- c) Skor 1 jika jumlah tong sampah kawasan permukiman dikisaran 0% - 39,99%.
  - 2) Jumlah TPS persampahan kawasan permukiman
    - a) Skor 5 jika jumlah volume sampah kawasan permukiman dikisaran 70% - 100%
    - b) Skor 3 jika jumlah volume sampah kawasan permukiman dikisaran 40 % – 69,99%.
    - c) Skor 1 jika jumlah volume sampah kawasan permukiman dikisaran 0% - 39,99%.
  - 3) Jumlah gerobak sampah pada permukiman
    - a) Skor 5 jika jumlah gerobak sampah kawasan permukiman dikisaran 70% - 100%
    - b) Skor 3 jika jumlah gerobak sampah kawasan permukiman dikisaran 40 % – 69,99%.
    - c) Skor 1 jika jumlah gerobak sampah kawasan permukiman dikisaran 0% - 39,99%.
2. Analisis Deskriptif

Dalam penelitian ini salah satu teknik yang digunakan adalah teknik analisis deskriptif kualitatif. Analisis deskriptif, yaitu penelitian yang berupaya menggambarkan, mencatat, menganalisa kebutuhan infrastruktur pada kawasan permukiman kumuh di kota Pangkajene Kabupaten Pangkep. data didapatkan dari hasil tingkat ketersediaan infrastruktur, serta hasil wawancara secara langsung dan mendalam,



proses tersebut dimaksudkan untuk melihat sejauh mana kebutuhan dan keinginan masyarakat dan stakeholder yang lain dalam rangka merespon penataan dan pengembangan kawasan penelitian. Dalam menunjang analisis deskriptif-kualitatif ini terdapat beberapa bagian analisis deskriptif yang akan memberikan penjelasan yang konkrit dalam menganalisa rumusan masalah yaitu deskriptif mengenai hasil analisis kebutuhan infrastruktur pada kawasan penelitian (Agung, 2004).

#### **F. Definisi Operasional**

Sebelum Melakukan Studi, terlebih dahulu disusun definisi operasional yang digunakan dalam studi. Beberapa istilah tersebut yaitu :

1. Infrastruktur adalah bangunan atau fasilitas-fasilitas dasar, peralatan-peralatan, instalasi-instalasi yang dibangun dan dibutuhkan untuk mendukung berfungsinya suatu sistem tatanan kehidupan sosial ekonomi masyarakat.
2. Prasarana (infrastruktur) merupakan bangunan-bangunan yang mutlak diperlukan oleh masyarakat dalam kegiatan sosial dan ekonomi seperti jaringan jalan, air bersih, drainase, pengelolaan limbah, persampahan, utilitas, dsb.
3. Ketersediaan Infrastruktur yaitu tersedianya suatu sarana dan prasarana yang ada secara langsung (*Eksisting*).
4. Kebutuhan adalah suatu tingkat minimum yang harus dipenuhi sebagai syarat bagi individu atau masyarakat untuk hidup secara layak.

5. Kawasan permukiman kumuh adalah kondisi perumahan dan lingkungannya dalam keadaan buruk yang tidak dilengkapi dengan sarana dan prasarana, serta keadaan sosial ekonomi penduduknya sangat rendah.
6. Jalan merupakan prasarana perhubungan dari dan kesuatu lokasi permukiman.
7. Sistem drainase dapat didefinisikan sebagai serangkaian bangunan air yang berfungsi untuk mengurangi dan/ atau membuang kelebihan air dari suatu kawasan atau lahan.
8. Air Bersih yaitu air untuk memenuhi kebutuhan masyarakat agar mendapatkan kehidupan yang sehat, bersih dan produktif. Sedangkan Sistem Penyediaan Air Minum (SPAM) merupakan satu kesatuan sistem fisik (teknik) dan non fisik dari prasarana dan sarana air minum.
9. Sistem persampahan merupakan sistem pembuangan sampah yang berasal dari rumah tangga berupa tong/bak sampah yang kemudian diangkut sampai ke pembuangan akhir.
10. Air limbah merupakan air buangan dari dapur atau limbah rumah tangga, WC/MCK yang diukur dari sistem pengelolaan.

## **BAB IV**

### **HASIL DAN PEMBAHASAN**

#### **A. Gambaran Umum Wilayah**

##### **1. Gambaran Umum Wilayah Kabupaten Pangkep**

###### **a. Letak Geografis dan Luas Wilayah**

Kabupaten Pangkajene dan Kepulauan (Pangkep) merupakan salah satu wilayah otonom wilayah Provinsi Sulawesi Selatan dengan luas wilayah sebesar 12.311,43 Km<sup>2</sup> yang terdiri dari 898,29 Km<sup>2</sup> wilayah daratan dan 11.464,44 Km<sup>2</sup> wilayah kepulauan dan secara geografis wilayah, Kabupaten Pangkep terletak pada posisi 110°BT dan 4°.40'-8°.00' LS dengan batas wilayah administratif Kabupaten Pangkep adalah sebagai berikut :

- Sebelah Utara berbatasan dengan Kabupaten Barru
- Sebelah Timur berbatasan dengan Kabupaten Bone
- Sebelah Selatan berbatasan dengan Kabupaten Maros
- Sebelah Barat berbatasan dengan Selat Makassar

Kabupaten Pangkajene dan Kepulauan merupakan kabupaten yang struktur wilayah terdiri atas 2 bagian utama yang membentuk kabupaten ini, yaitu :

###### **1. Wilayah Daratan**

Secara garis besar wilayah daratan Kabupaten Pangkajene dan Kepulauan ditandai dengan bentang alam wilayah dari daerah

dataran rendah sampai pegunungan, dimana potensi cukup besar juga terdapat pada wilayah daratan Kabupaten Pangkajene dan Kepulauan yaitu ditandai dengan terdapatnya Sumber daya alam berupa hasil tambang, seperti batu bara, marmer, dan semen. Disamping itu potensi pariwisata alam yang mampu menambah pendapatan daerah.



Gambar 4.1 Peta administrasi kabupaten pangkep



Kecamatan yang terletak pada wilayah daratan Kabupaten Pangkajene dan Kepulauan yaitu terdiri dari : Kecamatan Pangkajene, Kecamatan Balocci, Kecamatan Bungoro, Kecamatan Labakkang, Kecamatan Ma'rang, Kecamatan Segeri, Kecamatan Minasa Te'ne Kecamatan Tondong Tallasa, dan Kecamatan Mandalle.

## 2. Wilayah Kepulauan

Wilayah kepulauan Kabupaten Pangkajene dan kepulauan merupakan wilayah yang memiliki kompleksitas wilayah yang sangat urgen untuk dibahas, wilayah kepulauan Kabupaten Pangkajene dan Kepulauan memiliki potensi wilayah yang sangat besar untuk dikembangkan secara lebih optimal, untuk mendukung perkembangan wilayah Kabupaten Pangkejene dan Kepulauan.

Kecamatan yang terletak di wilayah Kepulauan Kabupaten Pangkajene dan Kepulauan yaitu : Kec. Lk.Tuppabiring, Liukang Tupabbiring Utara, Kecamatan Liukang Kalmas dan Kecamatan Liukang Tangayya.

Berdasarkan hal tersebut, secara administrasi wilayah Kabupaten Pangkep meliputi 13 kecamatan dengan 103 kelurahan/desa dengan rincian kecamatan disajikan pada Tabel 4.1

Tabel 4.1 Jumlah Desa/Kelurahan Menurut Kecamatan & Klasifikasinya

No	Kecamatan	Klasifikasi			Jumlah Desa/Kel
		Swadaya	Swakarsa	Swasembada	
1	2	3	4	5	6
1	Liukang Tangaya	8	1	0	9
2	Liukang Kalmas	6	1	0	7
3	Liukang Tupabbiring	8	1	0	9
4	Liukang Tup. Utara	6	1	0	7
5	Pangkajene	8	1	0	9
6	Minasatene	7	1	0	8
7	Balocci	4	1	0	5
8	Tondong Tallasa	5	1	0	6
9	Bungoro	7	1	0	8
10	Labakkang	11	2	0	13
11	Ma'rang	9	1	0	10
12	Segeri	5	1	0	6
13	Mandalle	5	1	0	6
Jumlah		89	14	0	103

Sumber : RDTR Kota Pangkajene Tahun 2013

b. Aspek Prasarana Wilayah

1. Transportasi

Ketersediaan prasarana transportasi yang diuraikan adalah berupa transportasi jalan dan transportasi kereta api. Ketersediaan transportasi jalan yang dapat ditandai melalui oleh jaringan jalan dan ketersediaan terminal di wilayah Kabupaten Pangkep, dimana wilayah Kabupaten Pangkep merupakan wilayah yang dilalui oleh sistem jaringan jalan nasional, yakni jaringan jalan Trans Sulawesi. Kondisi

ini tentu saja akan mempengaruhi orientasi pergerakan dan perkembangan wilayah Kabupaten Pangkep, terutama pada wilayah kawasan perkotaan Kota Pangkajene.

Pada tahun 2015, panjang jalan yang tersedia di wilayah Kabupaten Pangkep adalah 687,63 km yang terdiri atas jalan nasional 94,02 % dan jalan kabupaten 5,98 km. Untuk jalan nasional memiliki konstruksi dari beton dan sebagian aspal yang terdiri atas dua jalur dengan median pembatas. Sedangkan jalan kabupaten dengan jenis konstruksi aspal mencapai 79,9% km, kerikil 4,4 %, dan tanah 4,52%. Adapun kondisi jalan kabupaten menurut kualitasnya memperlihatkan bahwa jalan dengan kondisi baik mencapai 45,83%, kondisi sedang 47,71%, kondisi rusak 5,01%, dan rusak berat 0,44%. Untuk lebih jelasnya dapat dilihat pada Tabel 4.9 dan 4.10.

Tabel 4.2 Panjang Jalan menurut Jenis Permukaan Tahun 2010-2014  
(km)

No	Jenis Permukaan	2010	2011	2012	2013	2014
1	2	3	4	5	6	7
1	Aspal	615,75	587,63	516,58	521,28	510,42
2	Kerikil	41,66	29,85	28,44	29,93	27,93
3	Tanah	30,22	29,22	29,22	23,67	23,67
4	Lainnya	0	0	72,26	71,63	84,48
Jumlah		646,50	646,50	646,50	646,50	646,50

Sumber : BPS Kabupaten Pangkep Tahun 2015



Tabel 4.3 Panjang Jalan menurut Kondisi Jalan Tahun 2010-2014

(km)

No	Kondisi Jalan	2010	2011	2012	2013	2014
1	2	3	4	5	6	7
1	Baik	541,15	277,53	302,78	338,65	366,33
2	Sedang	126,91	326,80	308,47	289,02	264,17
3	Rusak	17,85	39,31	32,39	18,17	15,33
4	Rusak Berat	1,72	2,86	2,86	0,67	0,67
Jumlah		687,63	646,5	646,5	646,5	646,5

Sumber : BPS Kabupaten Pangkep Tahun 2015

## 2. Persampahan

Pola penanganan sampah yang dilakukan di Kabupaten Pangkep saat ini sebagian besar adalah pola individual tidak langsung, dimana sampah dari masing-masing rumah tangga di kumpulkan lalu dibakar atau dibuang ke suatu tempat atau lubang. Sedangkan pola penanganan (mekanisme pengelolaan) sampah yang dilakukan oleh Pemerintah Kabupaten Pangkep adalah sampah dari Tempat Pembuangan Sementara (TPS) dan tong sampah dibawa dengan Dump Truk ke tempat Pembuangan Akhir (TPA) Sementara, khususnya pada wilayah perkotaan Kota Pangkajene. Untuk lokasi tempat pembuangan akhir (TPA) sampah berdasarkan RTRW Kabupaten Pangkep tahun 2011, berlokasi di Kelurahan Bontoa Kecamatan Minasa Te'ne dengan luas lahan 6 Ha.

## 3. Air Bersih

Dalam rangka pemenuhan kebutuhan air bersih di wilayah Kabupaten Pangkep, secara hidrologis terdapat sungai-sungai yang

menjadi sumber bahan baku air yang dapat dimanfaatkan oleh masyarakat. Potensi sungai tersebut seperti pada Sungai Ci'dokang di Kecamatan Minasa Te'ne, Sungai Tagari di Kecamatan Tondong Tallasa, Sungai Tombolo di Kecamatan Ma'rang, Sungai Senggerang di Kecamatan Balocci dan sungai-sungai lainnya sebagai sumber air baku. Guna memenuhi kebutuhan air bersih tersebut, maka pengambilan air bersih sebagian besar masyarakat menggunakan air sumur tanah dangkal disamping diperoleh melalui jaringan pipa dari PDAM.

#### 4. Jaringan Listrik

Penyediaan prasarana energi mempunyai tujuan penting dalam rangka meningkatkan pelayanan pada masyarakat terhadap kebutuhan energi untuk peningkatan kesejahteraan dan peningkatan perekonomian wilayah. Dalam rangka pemenuhan kebutuhan energi listrik di wilayah Kabupaten Pangkep telah dilayani oleh jaringan listrik tegangan tinggi. Hal ini dapat dilihat dari bentang jaringan tegangan tinggi (SUTT) yang melintasi wilayah Kabupaten Pangkep yang merupakan jalur SUTT yang bersumber dari pusat tenaga listrik PLTA Bakaru yang berada di Kabupaten Pinrang, PLTG/U Sengkang, PLTD Suppa di Kabupaten Pinrang dan PLTD interkoneksi yang tersebar di PLTD Palopo, PLTD Mamuju, PLTD Makale dan PLTD Masamba. Beberapa wilayah Kecamatan di Kabupaten Pangkep yang dilalui jaringan SUTT Untuk Jaringan 70 Kv meliputi: Kecamatan Balocci

dan Minasa Te'ne, sedangkan jaringan SUTT 150 Kv melintas di kecamatan Minasa Te'ne, Bungoro, Labakkang, Ma'rang, Segeri dan Mandalle.

Selain pembangkit listrik tersebut (RTRW Kabupaten Pangkep Tahun 2011), beberapa pembangkit listrik lainnya yang berpotensi untuk dikembangkan di Kabupaten Pangkep berdasarkan potensi energi yang tersedia. Pemanfaatan potensi energi listrik tersebut dapat berupa pengembangan yang akan dilakukan oleh swasta maupun pemerintah menurut skala kebutuhan pelayanan. Adapun jenis-jenis pengembangan potensi energi listrik di Kabupaten Pangkep yang dikembangkan adalah :

- a. Pembangkit Listrik Tenaga Uap (PLTU), terdapat di Biringkassi Kecamatan Bungoro yang berada pada lokasi PT. Semen Tonasa kapasitas 2 x 25 MW
- b. Pembangkit Listrik Tenaga Micro Hydro (PLTMH), terdapat di Bantimurung Kecamatan Tondong Talassa kapasitas 2 x 10 MW
- c. Pembangkit Listrik Tenaga Surya (PLTS), terdapat di wilayah pulau-pulau untuk memenuhi kebutuhan listrik pada Kecamatan Liukang Tupabiring, Liukang Tupabiring Utara, Liukang Tangaya, Liukang Kalmas, Balocci, dan Tondong Tallasa.
- d. Pengembangan energi listrik sistem Mikro Hidro, Gas Bio, Energi Matahari dan Angin di Kabupaten Pangkep.

## 5. Jaringan Telekomunikasi

Ketersediaan jaringan telekomunikasi pada suatu wilayah sangat penting untuk kelancaran arus informasi dan komunikasi. Dalam rangka pemenuhan kebutuhan tersebut di wilayah Kabupaten Pangkep telah dikembangkan sistem jaringan telekomunikasi berupa jaringan kabel oleh PT. Telkom. Seiring dengan perkembangan dan kemajuan teknologi bidang telekomunikasi dan informasi, maka dikembangkan sistem jaringan terestrial yang saat ini telah dapat terjangkau di 13 (tiga belas) wilayah kecamatan yang ada. Namun masih terdapat wilayah-wilayah perdesaan yang berada pada kondisi geografis dan topografi alamnya sulit dijangkau oleh layanan terestrial. Arahan rencana pengembangan jaringan terestrial pada wilayah Kabupaten Pangkep diharapkan mampu memberikan pelayanan sistem telekomunikasi pada masyarakat berbasis seluler sebagai bentuk/ dampak meningkatnya kebutuhan terhadap arus informasi dan komunikasi antar wilayah, baik lokal, wilayah, nasional maupun internasional. Sistem terestrial telekomunikasi ini disediakan oleh beberapa provider/operator penyedia layanan jasa telekomunikasi berbasis seluler. Namun pengawasan dan pengaturan regulasi terhadap sistem telekomunikasi tersebut masih dilakukan oleh pihak pemerintah (PT. Telekomunikasi Indonesia TBK).

## 2. Gambaran Umum Wilayah Kota Pangkajene

### a. Letak Geografis dan Luas Wilayah

Secara geografis wilayah, kawasan perkotaan Kota Pangkajene terletak pada 119029'50 – 119036'50" BT dan 4048'20" – 4053'20" LS dengan luas wilayah kawasan perkotaan adalah 83,20 km<sup>2</sup>. Adapun batas administrasi Kawasan Perkotaan Kota Pangkajene adalah sebagai berikut :

- Sebelah Utara : Desa Bowong Cindea dan Kecamatan Bungoro
- Sebelah Timur : Kelurahan Bontoa dan Kecamatan Minasa Te'ne
- Sebelah Selatan : Desa Ka'ba dan Kecamatan Minasa Te'ne
- Sebelah Barat : Selat Makassar

Wilayah kawasan perkotaan Kota Pangkajene sebagaimana dalam RTRW Kabupaten Pangkep Tahun 2012 meliputi seluruh wilayah Kecamatan Pangkajene dengan luas 47,39 km<sup>2</sup>, Kecamatan Bungoro yang meliputi wilayah Kelurahan Samalewa dan Kelurahan Boriappaka dengan luas 17,48 km<sup>2</sup>, dan Kecamatan Minasa Te'ne yang meliputi wilayah Kelurahan Minasa Te'ne, Bonto Kio, dan Biraeng dengan luas 18,33 km<sup>2</sup> dapat di lihat pada tabel 4.4.

Tabel 4.4 Wilayah Kota Pangkajene Tahun 2015

No	Kelurahan	Luas (km <sup>2</sup> )	Persentase (%)
1	2	3	4
A.	Kec. Pangkajene	47.39	56.96
1	Sibatua	9.86	11.85
2	Bonto Perak	9.1	10.94
3	Arong Appaka	7.19	8.64
4	Tekolabbua	8.32	10.00
5	Jagong	1.32	1.59
6	Tumampua	1.22	1.47

No	Kelurahan	Luas (km <sup>2</sup> )	Persentase (%)
1	2	3	4
7	Padoaang-Doangang	2.09	2.51
8	Pabundukang	3.76	4.52
9	Mappasaile	4.53	5.44
B.	Kec. Bungoro	17.48	21.01
1	Samalewa	9.68	11.63
2	Boriappaka	7.8	9.38
C.	Kec. Minasa Te'ne	18.33	22.03
1	Bonto Kio	6.65	7.99
2	Biraeng	8.26	9.93
3	Minasatene	3.42	4.11
Jumlah		83.20	100.00

Sumber : Kabupaten Pangkep dalam Angka Tahun 2016

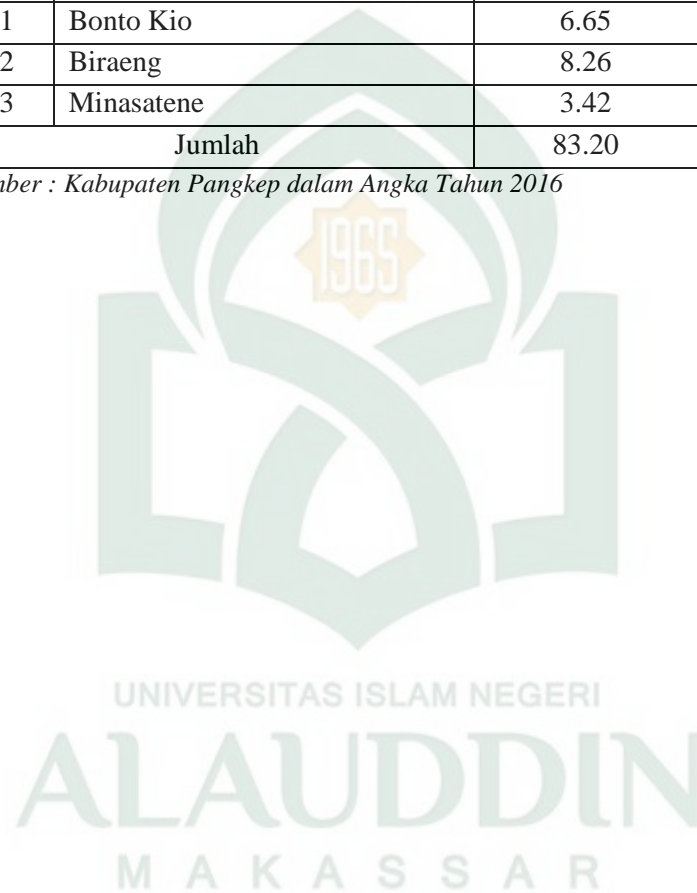

Gambar 4.2 Peta Administrasi Kota Pangkajene



## b. Topografi

Kondisi topografi merupakan elemen yang sangat mempengaruhi dalam penentuan kesesuaian pemanfaatan lahan atau kemampuan daya dukung lahan. Kondisi topografi yang relatif bervariasi. Pada daerah kawasan pesisir menunjukkan topografi yang relatif datar (kelerengan 0-2 %) dengan ketinggian antara 0-25 mdpl, sementara pada daerah non pesisir dengan kelerengan 2-15% dan berada pada ketinggian 25-100 mdpl. Kawasan perkotaan tumbuh pada dataran rendah dengan limitasi perkembangan berupa kondisi topografi wilayah yang datar berada pada tempat-tempat yang saat ini merupakan pusat-pusat permukiman.

Morpologi perkembangan fisik ruang kawasan tumbuh pada daerah datar di sepanjang pinggir jalan yang sudah terbentuk dengan limitasi perkembangan berupa lahan pertanian dan kebun campuran serta areal pertambakan.

## c. Hidrologi

Potensi sumber air yang ada di kawasan perkotaan cukup besar untuk dimanfaatkan sepanjang tahun dan dilestarikan fungsinya. Sumber bahan baku air berasal dari air permukaan berupa air sungai, air tanah dalam melalui sumur bor dan air tanah dangkal dengan sumur gali.

Sumber air permukaan pada kawasan perkotaan berasal dari Sungai Pangkajene. Sungai tersebut mengalir dari arah timur ke barat kota dan akhirnya bermuara di pantai Selat Makassar. Di samping itu juga terdapat beberapa sungai lainnya yang dapat dimanfaatkan sebagai sumber air



baku untuk pengelolaan air bersih. Potensi tersebut dapat dimanfaatkan baik sebagai sumber air untuk pertanian maupun sebagai sumber air bersih. Tetapi melihat kondisi saat ini kapasitas atau debit air pada Sungai Pangkajene semakin menurun terutama pada musim kemarau. Permasalahan air baku yang dihadapi saat ini berupa :

- Potensi sumber air baku untuk keperluan air bersih di Kota Pangkajene pada umumnya akan mengalami penurunan kapasitas atau debit air, sehingga perlu dipikirkan sumber air lain sebagai tambahan untuk mengantisipasi kebutuhan penduduk yang semakin meningkat di masa mendatang.
- Berdasarkan kemampuan keuangan pemerintah daerah pada saat ini, maka sulit untuk dapat memanfaatkan sumber-sumber air baku tersebut dengan kemampuan daerah itu sendiri, sehingga dibutuhkan bantuan dana dari pusat dan dari pihak swasta.

Sementara itu, untuk sumber air dalam, pada wilayah perencanaan juga memiliki potensi yang cukup besar dengan tingkat kedalaman antara 40-80 meter, namun hingga saat ini pemanfaatannya masih kurang dengan pertimbangan biaya ekonomi yang dibutuhkan cukup besar sedangkan untuk sumur gali sudah banyak dimanfaatkan oleh masyarakat khususnya pada masyarakat dengan strata ekonomi keluarga yang tergolong rendah, serta keterbatasan jaringan air bersih yang ada. Sedangkan air tanah dangkal, air tanah dangkal pada umumnya terdapat pada kedalaman 2-5 meter di daerah pesisir dan 5-10 meter pada daerah perbukitan

Pemanfaatan sumur gali ditinjau dari kondisi fisik airnya (warna dan bau) secara umum sudah memenuhi persyaratan untuk dikonsumsi sebagai air minum tetapi ditinjau dari sifat kimianya masih dibutuhkan penelitian lebih lanjut untuk mengetahui tingkat kandungan airnya yang dapat berpengaruh negatif terhadap kesehatan masyarakat.

Guna memenuhi kebutuhan air bersih pada kawasan perencanaan, disamping sumber air bersih berasal dari air tanah dangkal melalui sumur gali, juga dilayani melalui aliran air perpipaan yang dikelola oleh PDAM.

#### d. Geologi dan Tanah

Struktur geologi batuan di kawasan perencanaan memiliki karakteristik geologi yang kompleks dicirikan oleh adanya jenis satuan batuan yang bervariasi akibat pengaruh struktur geologi. Beberapa jenis batuan yang dapat ditemukan di kawasan perencanaan pada umumnya terdiri atas batuan tufaa dan batuan Vulkan alkali, dan lainnya.

Jenis tanah umumnya sama, yaitu jenis tanah alluvial kelabu olif, alluvial coklat kekelabuan (12) bahan induk alluvial coklat kekelabuan liat dan berpasir, kompleks meditranean coklat kemerahan dan latosol dengan tekstur tanah kasar sampai halus dengan solum tanah berkisar 20 - 45 cm.

#### e. Aspek Kependudukan

Penduduk merupakan salah satu unsur utama dalam pembentukan suatu wilayah, karakteristik penduduk merupakan faktor yang berpengaruh terhadap pengembangan atau pembangunan suatu wilayah dengan mempertimbangkan pertumbuhan penduduk, komposisi struktur

kepedudukan serta adat istiadat dan kebiasaan penduduk. Dengan demikian karakteristik penduduk sangat diperlukan dalam penyusunan Rencana Detail Tata Ruang.

Maju dan berkembangnya suatu kawasan atau kota adalah merupakan peran dari orang atau manusia yang ada didalamnya, sebab pada prinsipnya sesungguhnya dengan kemampuan atau skill dari setiap manusia tersebutlah yang mampu mengelola serta melakukan pemanfaatan yang bijak serta mapan bagi daerah tersebut.

Untuk melihat aspek kependudukan tersebut, beberapa hal yang perlu diidentifikasi menurut kondisi eksisting yang kemudian akan memberikan gambaran perkembangannya dimasa mendatang. Adapun hal-hal yang terkait dengan aspek kependudukan ini adalah sebagai berikut :

Pada dasarnya jumlah penduduk di suatu wilayah sangat menjadi factor peningkatan daerah dan menjadi penggerak utama karena Sumber Daya Manusia (SDM) yang bisa mengelola Sumber Daya Alam (SDA) yang ada secara optimal dan maksimal. Jumlah penduduk di kawasan perkotaan Kota Pangkajene tahun 2015 adalah sebanyak 74.099 jiwa dengan jumlah penduduk terbanyak di wilayah Kecamatan Pangkajene, yakni sebanyak 44490 jiwa atau 60,60% dari jumlah total penduduk di Kota Pangkajene. Kemudian disusul pada wilayah Kecamatan Bungoro sebanyak 16030 jiwa atau 21,22%, dan yang terendah adalah Kecamatan Minasa Te'ne sebanyak 15.579 jiwa atau 18,18%. Untuk lebih jelasnya dapat dilihat pada gambar dan Tabel 4.5.

Tabel 4.5 Jumlah Penduduk Kawasan Kota Pangkajene Tahun 2015

No	Kelurahan	Jumlah Penduduk (Jiwa)	%
1	2	3	4
A.	Kecamatan Pangkajene		
1	Sibatua	2945	4.36
2	Bonto Perak	5322	7.21
3	Arong Appaka	4975	7.57
4	Tekolabbua	2501	3.28
5	Jagong	3234	4.15
6	Tumampua	6720	10.97
7	Padoang-Doangang	5981	7.08
8	Pabundukang	4311	5.31
9	Mappasaile	8501	10.66
Jumlah		44490	60.60
B.	Kecamatan Bungoro		
1	Samalewa	11616	15.37
2	Boriappaka	4414	5.85
Jumlah		16030	21.22
C.	Kecamatan Minasa Te'ne		
1	Bonto Kio	4777	6.30
2	Biraeng	5587	6.09
3	Minasatene	5215	5.79
Jumlah		15579	18.18
Jumlah Total		74099	100.00

Sumber : Kabupaten Pangkep dalam Angka Tahun 2016

Kondisi persebaran penduduk di wilayah pengamatan cenderung terpecah dan berkelompok menurut pola permukiman yang terbentuk baik secara alamiah maupun bentukan pengembang (developer). Permukiman penduduk yang terbentuk secara alamiah cenderung berpola linier mengikuti jalur jalan yang ada saat ini, sehingga distribusi penduduk relatif terpecah secara linier dengan tingkat kepadatan relatif rendah. Sementara untuk permukiman yang dikembangkan developer relatif mengelompok dengan tingkat kepadatan sedang.

Tingkat kepadatan penduduk di kawasan perencanaan tahun 2015 sebesar 890 jiwa/km dengan konsentrasi penduduk tertinggi terdapat di Kelurahan Samalewa Kecamatan Bungoro, yaitu sebanyak 11616 jiwa, kemudian Kelurahan Mappasile Kecamatan Pangkajene sebanyak 8.501 jiwa. Sedangkan dilihat dari kepadatan penduduk terbanyak adalah di Kelurahan Tumampua sebesar 5508 jiwa/km<sup>2</sup>, kemudian disusul Kelurahan Padoang-Doangan sebesar 2861 jiwa/km<sup>2</sup> dan Kelurahan Jagong sebesar 2450 jiwa/km<sup>2</sup>. Untuk lebih jelasnya mengenai distribusi dan kepadatan penduduk di kawasan perencanaan dapat dilihat pada tabel 4.6.

Tabel 4.6 Distribusi Penduduk di Kota Pangkajene Tahun 2015

No	Kelurahan	Jumlah Penduduk (Jiwa)	Luas (Km)	Kepadatan Penduduk (Jiwa/Km)
1	2	3	4	5
<b>A. Kecamatan Pangkajene</b>				
1	Sibatua	2945	9.86	298.68
2	Bonto Perak	5322	9.1	584.84
3	Arong Appaka	4975	7.19	691.93
4	Tekolabbua	2501	8.32	300.60
5	Jagong	3234	1.32	2450.00
6	Tumampua	6720	1.22	5508.20
7	Padoang-Doangang	5981	2.09	2861.72
8	Pabundukang	4311	3.76	1146.54
9	Mappasaile	8501	4.53	1876.60
Jumlah		44490	43.79	950
<b>B. Kecamatan Bungoro</b>				
1	Samalewa	11616	9.68	1200.00
2	Boriappaka	4414	7.80	565.90
Jumlah		16030	17.48	902

C.	Kecamatan Minasa Te'ne			
1	Bonto Kio	4777	6.65	718.35
2	Biraeng	5587	8.26	676.39
3	Minasatene	5215	3.42	1524.85
Jumlah		15579	18.33	849,92
Jumlah Total		74,099	83.20	890.61

Sumber : Kabupaten Pangkep dalam Angka Tahun 2016

Struktur penduduk menurut jenis kelamin merupakan perbandingan yang memperlihatkan selisih antara jumlah penduduk laki-laki dan perempuan. Berdasarkan sumber data yang diperoleh, dapat diuraikan bahwa jumlah penduduk di Kawasan perencanaan pada tahun 2015 terdiri dari laki-laki sebanyak 36.976 jiwa dan jumlah penduduk perempuan sebanyak 39.357 jiwa. Dengan demikian, jumlah sex ratio pada kawasan perencanaan sebesar 95.

Dari jumlah penduduk tersebut, dapat dilihat bahwa penduduk untuk jenis kelamin laki-laki terbesar berada di Kelurahan Kelurahan Samalewa Kecamatan Bungoro yaitu 5.848 jiwa, kemudian disusul Kelurahan Tumampua dan Mappasaile Kecamatan Pangkajene, masing-masing sebesar 3.217 jiwa dan 4.117 jiwa. Hal ini juga diperlihatkan penduduk berjenis perempuan, dimana ketiga wilayah tersebut memiliki jumlah penduduk perempuan terbanyak. Secara rinci struktur penduduk menurut jenis kelamin diuraikan pada Tabel 4.7.

Tabel 4.7 Komposisi Penduduk Menurut Jenis Kelamin Tahun 2015

No	Kelurahan	Laki-laki	Perempuan	Jumlah	Sex Rasio
1	2	3	4	5	6
<b>A. Kecamatan Pangkajene</b>					
1	Sibatua	1434	1511	2945	94
2	Bonto Perak	2580	2744	5322	94
3	Anrong Appaka	2436	2539	4975	95
4	Tekolabbua	1204	1297	2501	92
5	Jagong	1582	1652	3234	95
6	Tumampua	3217	3503	6720	92
7	Padoang-Doangan	2881	3100	5981	92
8	Pabundukang	2064	2247	4311	91
9	Mappasaile	4117	4324	8501	96
Jumlah		21575	22915	44490	93
<b>B. Kecamatan Bungoro</b>					
1	Boriappaka	2113	2301	4414	94
2	Samalewa	5848	6002	11850	97
Jumlah		7961	8303	16264	94
<b>C. Kecamatan Minasa Te'ne</b>					
1	Bonto Kio	2303	2474	4777	101
2	Biraeng	2629	2958	5587	84
3	Minasatene	2508	2707	5215	92
Jumlah		7440	8139	15579	97
Jumlah Total		36976	39357	76333	95

Sumber : Kabupaten Pangkep dalam Angka Tahun 2016

### 3. Profil Kumuh

#### a. Kawasan Permukiman Kumuh Kabupaten Pangkep

Berdasarkan SK Bupati Pangkejene dan Kepulauan No. 489 Tahun 2016 tentang Penetapan Lokasi Kawasan Permukiman Kumuh Kabupaten Pangkajene dan Kepulauan, maka terdapat 17 (tujuh belas) kawasan dengan total luas 45 ha yang tersebar pada 7 (tujuh) kecamatan, yaitu Kecamatan Minasa Te'ne, Kecamatan Pangkajene, Kecamatan Segeri, Kecamatan Ma'rang, Kecamatan Bungoro, Kecamatan Mandalle dan

Kecamatan Labakkang. Adapun luasan masing-masing kawasan serta persebarannya diuraikan tabel 4.8. berikut :

Tabel 4.8 Luas Kawasan kumuh Kabupaten Pangkep

No	Kecamatan	Kelurahan/Desa	Lokasi Kumuh	Luas (Ha)
1	2	3	4	5
1	Pangkajene	Mappasaile	Kampung Lette (Pasar Palampang)	4
2	Minasate'ne	Bonto Langkasa	Kampung Kalibone (Belakang Ruko)	2
3	Pangkajene	Bonto Perak	Kampung Bonto Perak (Dekat Pasar)	3
4	Minasate'ne	Sibatua	Kampung Padaedae (Bulu-Bulu)	2,5
5	Pangkajene	Tumampua	Kampung Tumampua (Jl. Flamboyan/Jl. Kesehatan)	2
6	Pangkajene	Pa'bundukang	Kampung Turun Pissu (Dekat Kuburan)	2
7	Pangkajene	Padoang-doangan	Kampung Padoang-doangan (Belakang SD 4)	2
8	Mandalle	Tamarupa	Kampung Tamarupa (Belakang Masjid Qamarul Yakin)	2,5
9	Minasate'ne	Biraeng	Kampung Biraeng (Dekat Kuburan)	2
10	Pangkajene	Pa'bundukang	Kampung Binto Labbere (Pengambilan Timbunan)	3
11	Pangkajene	Pa'bubdukang	Kampung Cempae-Segeri (Belakang Pasar Segeri)	3
12	Segeri	Bonto Mate'ne	Kampung Gusunge (Pengelola Hasil Laut)	2
13	Labakkang	Pundata Baji	Kampung Erasa (Belakang Pasar)	2
14	Segeri	Bawa Salo	Kampung Bawa Salo (Dekat Dermaga)	2
15	Pangkajene	Tekolabbua	Kampung Tekolabbua (Dekat Dermaga)	2
16	Bungoro	Bulu Cindea	Kampung Jolla	3
17	Ma'rang	Talaka	Kampung Kassikebo (Sekitar Dermaga)	5

Sumber : Profil Kawasan Kumuh Kabupaten Pangkep 2016



b. Kawasan Permukiman Kumuh Kota Pangkajene

Untuk Lokasi Kawasan Permukiman Kumuh Kabupaten Pangkajene dan Kepulauan dan terdapat dalam Kawasan Perkotaan Pangkajene, terdapat 9 (sembilan) kawasan dengan total luas 46,3 ha yang tersebar pada 2 (dua) kecamatan, yaitu Kecamatan Minasa Te'ne, dan Kecamatan Pangkajene.

1) Kawasan Kumuh Kampung Lette

a. Kependudukan

Jumlah penduduk di Kawasan Kumuh Kampung Lette (RW. 04, RW. 05 dan RW. 3) Kelurahan Mappasaile dan Lakkasaile sebanyak 1.561 jiwa dengan jumlah kepala keluarga sebanyak 665 KK dengan luas wilayah  $\pm$  9,60 Ha.

b. Kondisi Prasarana

1. Kondisi Jalan

Jaringan jalan yang ada di dalam Kawasan Kumuh Kampung Lette merupakan jaringan jalan lokal dan lingkungan dengan panjang total adalah 1.693 m dengan lebar jalan rata-rata 3 meter, dengan kondisi permukaan jalan adalah jalan aspal dan jalan beton dengan kondisi baik.

2. Kondisi Air Bersih

Air bersih pada kawasan kumuh kampung lette sudah terealisasi tetapi belum secara maksimal dengan

baik. Pelayanan air bersih PDAM pada kawasan ini yaitu 665 KK. Berdasarkan hasil pengamatan dan survey tahun 2017 sebagian besar masyarakat setempat melakukan penampungan bak air dikarena akses air bersih PDAM belum sepenuhnya lancar 24 jam/hari dan masih banyak menggunakan sumur bor. Berikut gambaran kondisi pelayanan air minum di kawasan permukiman kumuh kampung lette.



Gambar 4.3 Fasilitas Air Bersih Kumuh kampung Lette  
*Sumber : Survey lapangan 2017*

### 3. Drainase

Jaringan drainase yang ada di dalam Kawasan Kumuh Kampung Lette dengan panjang total adalah 3.302 m, dengan kondisi drainase permanen, hanya saja masih ada beberapa titik saluran drainase yang tersumbat disebabkan adanya tumpukan sampah masyarakat setempat yang masih cenderung membuang sampah pada saluran tersebut.



Gambar 4.4 Kondisi Drainase Kampung Lette  
*Sumber : Survey Lapangan 2017*

#### 4. Pengelolaan Air Limbah

Kawasan kumuh kampung lette Kelurahan Mappasaile air limbahnya sebahagian besar berasal dari hasil buangan rumah tangga; bersumber dari dapur, WC/jamban dan jenis kegiatan aktifitas lainnya. Pada kawasan ini jumlah rumah yang tidak memiliki kakus yaitu 37 unit rumah dan selebihnya dikawasan ini setiap rumah sudah memilki kakus dan memilki MCK umum 1 unit pada kawasan tersebut. Limbah hasil buangan rumah tangga yang berada pada bantaran sungai dialirkan langsung kesungai dan sebahagian kecil yang jauh dari bantaran sungai dialirkan langsung ke jaringan drainase., berikut gambaran kondisi limbah di kawasan permukiman kumuh kampung lette.



Gambar 4.5 Kondisi pengelolaan limbah kampung Lette  
*Sumber : Survey Lapangan 2017*

## 5. Pengelolaan Persampahan

Kondisi persampahan di Kawasan Kumuh Kampung Lette yaitu, pengelolaan persampahan hampir semua rumah sudah memiliki tong sampah pada kawasan tersebut dan beberapa belum di lakukan secara maksimal sehingga masih terdapat pembungan sampah yang berada disekitar sungai dan drainase serta penumpukan sampah di tanah kosong, berikut gambaran kondisi pembungan sampah di kawasan permukiman kumuh kampung lette.



Gambar 4.6 Kondisi pembungan sampah kampung Lette  
*Sumber : Survey Lapangan 2017*

Gambar 4.7 Peta Kondisi Jalan



Gambar 4.8 Peta Kondisi Air Bersih



Gambar 4.9 Peta Kondisi Drainase



Gambar 4.10Peta Pengelolaan Limbah





Gambar 4.11 Peta Pengelolaan Persampahan



## 2) Kawasan Kumuh Kampung Tumampua

### a. Kependudukan

Jumlah penduduk di Kawasan Kumuh Tumampua Kelurahan Tumampua sebanyak 2.295 jiwa dengan jumlah kepala keluarga sebanyak 459 KK dengan luas wilayah  $\pm$  15,50 Ha.

### b. Kondisi Prasarana

#### 1. Kondisi Jalan

Jaringan jalan yang ada di dalam Kawasan Kumuh Kampung Tumampua merupakan jaringan jalan lokal dan lingkungan dengan panjang total adalah 6131,26 meter dan lebar jalan rata-rata 3,5 meter, dengan kondisi permukaan jalan adalah jalan aspal dan jalan beton dengan tingkat kerusakan/peningkatan jalan dengan panjang mencapai 188,25 meter dari panjang jalan area lokasi.



Gambar 4.12 Kondisi Jalan di kampung Tumampua  
*Sumber : Survey Lapangan 2017*

## 2. Kondisi Air Bersih

Air bersih pada kawasan kumuh kampung Tumampua sudah terealisasi tetapi belum secara maksimal dengan baik. Pelayanan air bersih pada kawasan ini sudah terpenuhi jaringan perpipaan PDAM yaitu 459 KK. Berdasarkan hasil pengamatan dan survey tahun 2017 masih banyak yang melakukan penampungan bak air dikarena akses air bersih PDAM belum sepenuhnya lancar 24 jam/hari dan masih banyak menggunakan sumur bor. Berikut gambaran kondisi pelayanan air minum di kawasan permukiman kumuh kampung Tumampua.



Gambar 4.13 Fasilitas Air Bersih Kampung Tumampua  
*Sumber : Survey Lapangan 2017*

## 3. Kondisi Drainase

Kondisi drainase di Kawasan Kumuh Kampung Tumampua dengan panjang total adalah 12.262,52 meter, dengan kondisi drainase permanen, tidak terhubungnya dengan sistem drainase perkotaan mencapai 444 m dari luas wilayah. Sehingga pada saat terjadi hujan,

menyebabkan terjadinya genangan, berikut gambaran kondisi drainase di kawasan permukiman kampung tumampua.



Gambar 4.14 Kondisi Drainase Kampung Tumampua  
*Sumber : Survey Lapangan 2017*

#### 4. Pengelolaan Air Limbah

Kawasan kumuh kampung Tumampua Kelurahan Tumampua air limbahnya sebahagian besar berasal dari hasil buangan rumah tangga; bersumber dari dapur, WC/jamban dan jenis kegiatan aktifitas lainnya. Pada kawasan ini jumlah rumah yang tidak memiliki MCK yaitu 6 unit. Limbah hasil buangan rumah tangga yang sebahagian kecil yang dialirkan langsung ke jaringan drainase.

#### 5. Pengelolaan Persampahan

Kondisi persampahan di Kawasan Kumuh Kampung Tumampua yaitu pengelolaan persampahan setiap rumah sudah memiliki persampahan/ tong sampah dengan sistem persampahan sudah baik, berikut gambaran

kondisi pembungan sampah di kawasan permukiman kumuh kampung tumampua.



Gambar 4.15 Kondisi pembungan sampah kampung Tumampua

*Sumber : Survey Lapangan 2017*



Gambar 4.16 Peta Jaringan Jalan



Gambar 4.17 Peta Jaringan Air Bersih



Gambar 4.18 Peta Jaringan Drainase





Gambar 4.19 Peta Jaringan Air Limbah



Gambar 4.20 Peta Jaringan Persampahan



### 3) Kawasan Kumuh Kampung Paddoang-doangan

#### a. Kependudukan

Jumlah penduduk di Kawasan Kumuh Paddoang-doangan (RW. 01) Kelurahan Paddoang-doangan sebanyak 350 jiwa dengan jumlah kepala keluarga sebanyak 173 KK dengan luas wilayah 2,4 Ha.

#### b. Kondisi Prasarana

##### 1. Kondisi Jalan

Jaringan jalan yang ada di dalam Kawasan Kumuh Paddoang-doangan merupakan jaringan jalan lokal dan lingkungan dengan panjang total adalah 1248,1 meter dan lebar jalan rata-rata 3,5 meter, dengan kondisi permukaan jalan adalah jalan aspal dan jalan beton dengan tingkat kerusakan/peningkatan jalan dengan panjang mencapai 65,86 meter dari panjang jalan luas area. Di lihat pada gambar berikut.





Gambar 4.21 Kondisi Jalan di kampung Paddoang-doangan  
*Sumber : Survey Lapangan 2017*

## 2. Kondisi Air Bersih

Air bersih pada kawasan kumuh kampung Paddoang-doangan sudah terealisasi tetapi belum secara maksimal dengan baik. Pelayanan air bersih PDAM pada kawasan ini yaitu 173 KK. Berdasarkan hasil pengamatan dan survey tahun 2017 masih banyak yang melakukan penampungan bak air dikarena akses air bersih PDAM belum sepenuhnya lancar 24 jam/hari dan masih banyak menggunakan sumur bor. Berikut gambaran kondisi pelayanan air minum di kawasan permukiman kumuh kampung Paddoang-doangan.



Gambar 4.22 Fasilitas Air Bersih Kampung Paddoang-doangan.

*Sumber : Survey Lapangan 2017*

### 3. Kondisi Drainase

Kondisi drainase di Kawasan Kumuh Kampung Paddoang-doangan Kondisi drainase di Kawasan Kumuh Kampung Paddoang-doangan dengan panjang total adalah 2210,07 meter, berikut gambaran kondisi drainase di kawasan permukiman kampung Paddoang-doangan.



Gambar 4.23 Kondisi Drainase Kampung Paddoang-doangan.

*Sumber : Survey Lapangan 2017*

### 4. Pengelolaan Air Limbah

Kawasan kumuh kampung Paddoang-doangan Kelurahan Paddoang-doangan air limbahnya sebagian besar berasal dari hasil buangan rumah tangga; bersumber dari dapur, WC/jamban dan jenis kegiatan aktifitas lainnya. Pada kawasan ini setiap rumah memiliki MCK yaitu 182 unit. Limbah hasil buangan rumah tangga sebahagian kecil dialirkan langsung ke jaringan drainase.

## 5. Pengelolaan Persampahan

Kondisi persampahan di Kawasan Kumuh Kampung Paddoang-doangan yaitu pengelolaan persampahan setiap rumah sudah memiliki persampahan/ tong sampah dengan sistem persampahan sudah baik, berikut gambaran kondisi pembuangan sampah di kawasan permukiman kumuh kampung Paddoang-doangan.



Gambar 4.24 Kondisi sarana persampahan kampung Paddoang-doangan.

*Sumber : Survey Lapangan 2017*

Gambar 4.25 Peta Kondisi Jalan



Gambar 4.26 Peta Kondisi Air Bersih





Gambar 4.27 Peta Jaringan Drainase



Gambar 4.28 Peta Pengelolaan Limbah



Gambar 4.29 Peta Pengelolaan Persampahan



#### 4) Kawasan Kumuh Kampung Tekolabbua

##### a. Kependudukan

Jumlah penduduk di Kawasan Kumuh Kampung Tekolabbua (RW. 01) Kelurahan Tekolabbua sebanyak 528 jiwa dengan jumlah kepala keluarga sebanyak 176 KK dengan luas wilayah  $\pm 2,28$  Ha.

##### b. Kondisi Prasarana

###### 1. Kondisi Jalan

Jaringan jalan yang ada di dalam Kawasan Kumuh Tekolabbua merupakan jaringan jalan lokal dan lingkungan dengan panjang total adalah 715,64 meter dan lebar jalan rata-rata 3,5 meter, dengan konstruksi jalan yang sebagian besar konstruksinya aspal, Beton, Paving dan sebagian besar konstruksinya tidak memadai dengan konstruksi jalannya masih berupa tanah dan pengerasan dengan tingkat kerusakan jalan dengan panjang mencapai 253,69 meter dari panjang jalan luas wilayah. Berikut gambaran kondisi Jalan di kawasan permukiman kumuh kampung Tekolabbua.





Gambar 4.30 Kondisi Jalan kampung Tekolabbua RW 01.  
*Sumber : Survey Lapangan 2017*

## 2. Kondisi Air Bersih

Air bersih pada kawasan kumuh kampung Tekolabbua belum terealisasi dengan baik serta belum secara maksimal dengan baik. Pelayanan sistem air bersih PDAM pada kawasan ini belum memiliki sehingga masyarakat setempat membeli air bersih pada penjual (swasta) air bersih dengan menggunakan mobil tank yang masuk ke kawasan tersebut kemudian di tampung dengan menggunakan bank penampung pada masyarakat setempat..

Berdasarkan hasil pengamatan dan survey tahun 2017 masih banyak yang melakukan penampungan bak air dikarena akses air bersih PDAM belum ada dan sebagian besar masih banyak menggunakan sumur bor. Berikut gambaran kondisi pelayanan air minum di kawasan permukiman kumuh kampung Tekolabbua.



Gambar 4.31 Kondisi Sarana Air Bersih kampung Tekolabbua RW 01.

*Sumber : Survey Lapangan 2017*

### 3. Kondisi Drainase

Berdasarkan luas wilayah di kawasan kumuh Kampung Tekolabbua dengan panjang total adalah 5.566,45 meter, dengan kondisi drainase semipermanen, dengan sistem drainase tidak terhubung ke sistem kota. serta tidak Terpilihkannya drainase dengan baik. Berikut gambaran kondisi sarana air bersih di kawasan permukiman kumuh kampung Tekolabbua.



Gambar 4.32 Kondisi Drainase kampung Tekolabbua RW 01.

*Sumber : Survey Lapangan 2017*

### 4. Pengelolaan Air Limbah

Pengelolaan air limbah di kawasan kumuh Kampung Tekolabbua RW 01 sangat minim. Hal tersebut

di karenakan pengetahuan masyarakat sekitar tentang pengelolaan air limbah masih sangat kurang. Pada kawasan ini kepemilikan MCK dengan jumlah 53 unit rumah. Pembuangan limbah domestik terutama limbah rumah tangga di buang ke sungai dan drainase secara langsung tanpa melalui penyaringan terlebih dahulu. Berikut gambaran kondisi pengelolaan air limbah di kawasan permukiman kumuh kampung Tekolabbua RW 01.



Gambar 4.33 Kondisi Pengelolaan Air Limbah kampung Tekolabbua RW 01.

*Sumber : Survey Lapangan 2017*

## 5. Pengelolaan Persampahan

Pengelolaan persampahan yang ada di kawasan kumuh Kampung Tekolabbua RW 01 tidak memenuhi persyaratan teknis. Selain itu, cakupan pengelolaan

persampahan juga tidak memadai. Hal tersebut mengakibatkan masyarakat sekitar membuang sampah di sembarang tempat yang mengakibatkan pencemaran terhadap lingkungan sekitar terkhususnya sekitar bantaran sungai. Berikut gambaran kondisi persampahan di kawasan permukiman kumuh kampung Tekolabbua RW 01.



Gambar 4.34 Kondisi Persampahan kampung Tekolabbua RW 01.

*Sumber : Survey Lapangan 2017*



Gambar 4.35 Peta Jenis Jalan



Gambar 4.36 Peta Jaringan Drainase



Gambar 4.37 Peta Pengelolaan Limbah



## 5) Kawasan Kumuh Kampung Biraeng

### a. Kependudukan

Jumlah penduduk di Kawasan Kumuh Biraeng Kelurahan Biraeng sebanyak 408 jiwa dengan jumlah kepala keluarga sebanyak 213 KK dengan luas wilayah  $\pm$  3,4 Ha.

### b. Kondisi Prasarana

#### 1. Kondisi Jalan

Jaringan jalan yang ada dalam kawasan adalah merupakan jaringan jalan lokal dan lingkungan dengan panjang total adalah 1.419 meter yang terdiri dari ruas jalan lokal sekunder dengan panjang sekitar 523 meter, dan ruas jalan lingkungan dengan panjang sekitar 896 meter, dengan kondisi permukaan jalan adalah jalan aspal paving dan jalan tanah dengan kondisi baik dan sedang. Uraian selengkapnya pada tabel berikut :

Tabel 4.9 Jenis Jalan, Klasifikasi Jalan dan Kondisi Jalandi Kawasan Kumuh Biraeng Tahun 2017

No	Nama Jalan	Jenis Jalan	Klasifikasi Jalan	Kondisi Jalan	Lebar Jalan (M)	Panjang Jalan (M)
1	2	3	4	5	6	7
1.	Bonto Tajjoro	Aspal	Lokal Sekunder	Baik	6	149
2.	Bonto Tajjoro Lr. 1	Aspal	Lingkungan	Baik	4	90
3.	Bonto Tajjoro Lr. 2	Aspal	Lingkungan	Baik	4	50
4.	Bonto Tajjoro Lr. 3	Aspal	Lingkungan	Baik	4	226
5.	Bonto Tajjoro Lr. 4	Aspal	Lingkungan	Baik	5	95
6.	Bonto Tajjoro Lr. 5	Tanah	Lingkungan	Buruk	2	108
7.	Bonto Tajjoro Lr. 6	Tanah	Lingkungan	Buruk	2	147

No	Nama Jalan	Jenis Jalan	Klasifikasi Jalan	Kondisi Jalan	Lebar Jalan (M)	Panjang Jalan (M)
1	2	3	4	5	6	7
8.	Bonto Tajjoro Lr. 7	Aspal	Lingkungan	Baik	3	36
9.	Bonto Tajjoro Lr. 8	Tanah	Lingkungan	Buruk	2	46
Jumlah						950

Sumber : Survey Lapangan 2017

Berikut gambaran kondisi jalan di kawasan permukiman kumuh kampung Biraeng.



Gambar 4.38 Kondisi Jalan Lingkungan kawasan kumuh kampung Biraeng

Sumber : Survey Lapangan 2017

## 2. Kondisi Air Bersih

Sistem penyediaan air bersih pada kawasan telah tersedia jaringan perpipaan PDAM namun yang terlayani hanya pada jalan poros kelurahan, pelayanan PDAM pada kawasan ini yaitu 30 KK, sedangkan yang lainnya hanya pada perpipaan, belum dialiri air bersih dari PDAM. Penyediaan air bersih pada kawasan yang belum terlayani untuk kebutuhan air minum umumnya menggunakan air galon yang dibeli dari depot air, sedangkan air bersih untuk kebutuhan lain (mandi, mencuci, dll) menggunakan sumber

air bor yang disediakan secara swadaya oleh masing-masing unit bangunan rumah. Berikut gambaran kondisi air bersih kawasan permukiman kumuh kampung Biraeng.



Gambar 4.39 Kondisi Air bersih kawasan kumuh kampung Biraeng

Sumber : *Survey Lapangan 2017*

### 3. Kondisi Drainase

Panjang jaringan drainase yang ada dalam kawasan Kumuh Biraeng adalah 1.068 meter, dengan konstruksi beton. Tetapi ditinjau dari kondisinya dapat dibedakan atas baik, sedang dan buruk sebagaimana dalam data tabel dibawah ini. Arah aliran/pembuangan drainase terbagi atas 2 bagian yaitu arah aliran yang bermuara pada drainase lokal pada jalan poros Kelurahan Biraeng, dan arah aliran drainase yang membuang pada areal persawahan yang umumnya drainase sekunder. Data selengkapnya pada tabel berikut :

Tabel 4.10 Kondisi Jaringan Drainase Kawasan Kumuh Biraeng Tahun 2017

No	Nama Jalan	Kondisi	Klasifikasi	Konstruksi	Lebar Atas	Lebar Bawah	Tinggi	Panjang Ruas Kiri	Panjang Ruas Kanan
1	2	3	4	5	6	7	8	9	10
1	Bonto Tajjoro	Buruk	Sekunder	Beton	70	60	60	65	149
2	Bonto Tajjoro Lr. 1	Buruk	Sekunder	Beton	67	60	53	-	90
3	Bonto Tajjoro Lr. 2	Buruk	Sekunder	Beton	67	60	53	-	50
4	Bonto Tajjoro Lr. 3	Baik	Sekunder	Beton	67	60	53	226	226
5	Bonto Tajjoro Lr. 4	Baik	Sekunder	Beton	55	50	45	95	95
6	Bonto Tajjoro Lr. 5	-	-	-	-	-	-	-	-
7	Bonto Tajjoro Lr. 6	-	-	-	-	-	-	-	-
8	Bonto Tajjoro Lr. 7	Baik	Sekunder	Beton	55	50	45	36	36
9	Bonto Tajjoro Lr. 8	-	-	-	-	-	-	-	-

Sumber : Hasil Survey, 2017

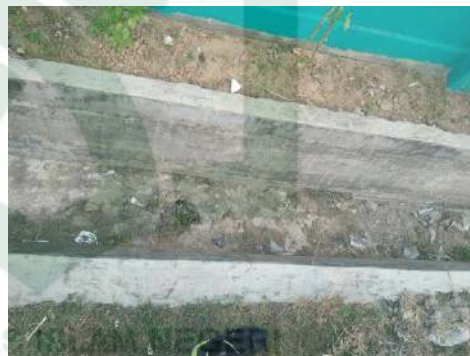

Gambar 4.40 Kondisi Drainase kawasan kumuh kampung Biraeng

Sumber : Survey Lapangan 2017

Selain tinjauan bangunan drainase, kondisi yang terkait dengan kinerja drainase seperti daerah genangan juga menjadi bagian permasalahan yang ada di kawasan yaitu titik genangan periodik yang sering terjadi pada musim hujan. Berdasarkan hasil indektifikasi lapangan yang dikuatkan dengan hasil wawancara dengan para warga setempat, terdapat satu titik genangan periodik yang sering

terjadi dikawasan namun kejadiannya hanya pada waktu puncak musim hujan dan tidak terjadi pada tiap tahun musim penghujan.

#### 4. Pengelolaan Air Limbah

Pengelolaan air limbah di kawasan kumuh Kampung Biraeng, Setiap rumah menyediakan MCK sendiri yaitu 71 unit rumah, sedangkan pencemaran limbah yaitu pencemaran limbah rumah tangga masih kurang baik karena limbah rumah tangga secara langsung dialirkan ke drainase dan ke sawah tanpa melalui penyaringan terlebih dahulu. Berikut gambaran kondisi pengelolaan limbah kawasan permukiman kumuh kampung Biraeng.



Gambar 4.41 Kondisi Pengelolaan Limbah Rumah Tangga (MCK) kawasan kumuh kampung Biraeng  
*Sumber : Survey Lapangan 2017*

#### 5. Pengelolaan Persampahan

Pengelolaan persampahan dikawasan dilakukan secara individu. Setiap rumah menyediakan tempat sampah yang dihasilkannya, sedangkan pembuangan sampah juga



dilakukan secara individu dengan cara membakar pada lahan-lahan kosong serta drainase dijadikan tempat pembakaran sampah disekitar rumah penduduk.



Gambar 4.42 Kondisi Persampahan kawasan kumuh kampung Biraeng

*Sumber : Survey Lapangan 2017*

Gambar 4.43 Peta Jenis Jalan



Gambar 4.44 Peta Jaringan Air Bersih



Gambar 4.45 Peta Jaringan Drainase



Gambar 4.46 Peta Pengelolaan Limbah



Gambar 4.47 Peta Jaringan Persampahan



## 6) Kawasan Kumuh Kampung Bulu-bulu

### a. Kependudukan

Jumlah penduduk di kawasan permukiman kumuh kampung padaadae bulu bulu Kelurahan Arong Appaka sebanyak 880 jiwa dengan jumlah kepala keluarga sebanyak 239 KK dengan luas wilayah  $\pm$  3,4 Ha.

### b. Kondisi Prasarana

#### 1. Kondisi Jalan

Prasarana jaringan jalan pada kawasan permukiman kumuh padaadae bulu bulu merupakan jaringan jalan lokal dan lingkungan dengan panjang total adalah 1362,88 meter dengan lebar jalan rata-rata 3,5 meter, dengan konstruksi jalan yang sebagian besar konstruksinya aspal, Beton, dan sebagian masih berupa tanah dan pengerasan dengan pajang jalan yang rusak mencapai 427,4 meter. Berikut gambaran kondisi bangunan di kawasan permukiman kumuh kampung padaadae bulu bulu Kelurahan Arong Appaka.





Gambar 4.48 Kondisi jalan kawasan permukiman kumuh kampung padaedae bulu bulu Kelurahan Arong Appaka  
 Sumber : *Survey Lapangan 2017*

## 2. Kondisi Air Bersih

Prasarana air bersih menjadi fokus banyak pihak untuk di tangani, begitupun dengan ketersediaan jaringan air minum dan akses air minum pada kawasan permukiman kumuh Padaedae Bulu bulu Kelurahan Arong Appaka. Berdasarkan hasil pengamatan dan survey tahun 2017, masyarakat yang ada pada permukiman kumuh padaedae bulu bulu yang belum terlayani akses air minum/PDAM dengan jumlah penduduk 880 jiwa atau 239 KK pada kawasan ini. Selain itu kebutuhan air minum penduduk kawasan juga masih jauh dari kuantitas yang ditetapkan sesuai standar baku sehingga banyak warga yang berupaya untuk menampung air bersih persediaan beberapa waktu yang dibeli dari penjual (swasta) air bersih yang masuk ke lokasi tersebut untuk serta air sumur bor yang digunakan



sebagai air keperluan sehari-hari. Berikut gambaran kondisi pelayanan air minum di kawasan permukiman padaedaebulu bulu.



Gambar 4.49 Kondisi pelayanan air bersih kawasan permukiman kumuh kampung padaedaebulu bulu Kelurahan Arong Appaka  
*Sumber : Survey Lapangan 2017*

### 3. Kondisi Drainase

Prasarana drainase memiliki fungsi sebagai saluran yang akan mengalihkan air ke area tangkapan air atau ke *catchment area*, kawasan permukiman kumuh padaedaebulu

bulu Kelurahan Arong Appaka belum terealisasi drainase sehingga sering terjadi banjir pada kawasan tersebut diakibat tidak adanya saluran drainase pada kawasan tersebut.

### 4. Pengelolaan Air Limbah

Sistem pengelolaan air limbah pada kawasan permukiman kumuh Padaedaebulu bulu Kelurahan Arong Appaka sebahagian besar berasal dari hasil buangan rumah tangga; bersumber dari dapur, WC/jamban dan jenis kegiatan aktifitas lainnya. Pada kawasan ini tidak memiliki

kakus yaitu 41 unit rumah dari jumlah 132 unit rumah yang ada di kawasan tersebut.

Limbah hasil buangan rumah tangga yang berada pada bantaran sungai dialirkan langsung kesungai tanpa ada penyaringan terlebih dahulu sehingga sekitar bantaran sungai mengakibatkan bau yang tidak baik akibat pembuangan limbah yang tidak memenuhi standar teknis.

Kesadaran masyarakat tersebut tentang pengelolaan air limbah masih sangat minim sehingga memerlukan perhatian khusus. Sistem pengelolaan air limbah dengan standar teknis harus diupayakan sebagai upaya untuk membenahi kawasan permukiman kumuh Padaedae Bulu bulu. Penyediaan sarana dan prasarana pengelolaan air limbah bagi masyarakat permukiman Padaedae Bulu Bulu bisa dilakukan dengan peningkatan pemahaman masyarakat untuk menumbuhkan kesadaran terhadap pengelolaan limbah. Berikut gambaran kondisi pelayanan air minum di kawasan permukiman padaedae bulu bulu.



Gambar 4.50 Kondisi pengelolaan air limbah kawasan permukiman kumuh kampung padaedae bulu bulu Kelurahan Arong Appaka  
 Sumber : *Survey Lapangan 2017*

## 5. Pengelolaan Persampahan

Pengelolaan persampahan dikawasan ini dilakukan secara individu. Setiap rumah menyediakan tempat sampah yang dihasilkannya, sedangkan pembuangan sampah juga dilakukan secara individu dengan cara membuang ke sungai serta membakar pada lahan-lahan kosong disekitar rumah penduduk. pengelolaan persampahannya tidak terpelihara. Banyak yang menyebabkan hal tersebut terjadi, antara lain karena pola pikir masyarakat, ketersediaan sarana penampungan sampah yang tidak memadai, pola pengangkutan sampah yang tidak teratur serta kebiasaan

masyarakat membuang sampah pada tempat terbuka seperti pembuangan sampah pada sungai. Berikut gambaran pengelolaan dan ketersediaan prasarana dan sarana persampahan di kawasan permukiman kumuh pada daeae Bulu bulu kelurahan Arong Appaka.



Gambar 4.51 Kondisi persampahan kawasan permukiman kumuh kampung pada daeae bulu bulu Kelurahan Arong Appaka

*Sumber : Survey Lapangan 2017*

Gambar 4.52 Peta Jaringan Jalan



Gambar 4.53 Peta Jaringan Persampahan



## 7) Kawasan Kumuh Kampung Bonto Labere

### a. Kependudukan

Jumlah penduduk di Kawasan Kumuh Bonto Labere Kelurahan Pa'bundukang sebanyak 480 jiwa dengan jumlah kepala keluarga sebanyak 125 KK dengan luas wilayah  $\pm 2,4$  Ha.

### b. Kondisi Prasarana

#### 1. Kondisi Jalan

Tingkat pelayanan jaringan jalan lingkungan dikawasan kumuh Bonto Labbere umumnya terlayani, namun berdasarkan kondisi tidak semua ruas jalan yang melayani penduduk. Berikut gambaran kondisi jalan kawasan kumuh Bonto Labbere.





Gambar 4.54 Kondisi jalan kawasan kumuh Bonto Labbere.

*Sumber : Survey Lapangan 2017*

Jaringan jalan yang ada dalam kawasan adalah merupakan jaringan jalan lingkungan dengan panjang total adalah 646 meter, dengan kondisi permukaan jalan adalah merupakan jalan aspal dengan total 295 meter kondisi baik dan jalan tanah dengan total 351 meter dengan kondisi buruk. Uraian selengkapnya pada tabel berikut :

Tabel 4.11 Jenis Jalan, Klasifikasi Jalan dan Kondisi Jalan di Kawasan Kumuh

Bonto Labbere Tahun 2017

No	Nama Jalan	Jenis Jalan	Klasifikasi Jalan	Kondisi Jalan	Lebar Jalan (M)	Panjang Jalan (M)
1	2	3	4	5	6	7
1.	Lingkungan 1	Aspal	Lingkungan	Baik	3,5	113
2.	Lingkungan 2	Aspal	Lingkungan	Baik	3,5	45
3.	Lingkungan 3	Aspal	Lingkungan	Baik	3,5	137
4.	Lingkungan 4	Tanah	Lingkungan	Buruk	2	163
5.	Lingkungan 5	Tanah	Lingkungan	Buruk	2	81
6.	Lingkungan 6	Tanah	Lingkungan	buruk	2	40
7.	Lingkungan 7	Tanah	Lingkungan	buruk	2	67
Jumlah						646

*Sumber : Survey Lapangan 2017*

## 2. Kondisi Air Bersih

Sistem penyediaan air bersih pada kawasan belum tersedia jaringan perpipaan PDAM. Penyediaan air bersih



pada kawasan yang belum terlayani untuk kebutuhan air minum umumnya menggunakan air galon yang dibeli dari depot air hal tersebut disebabkan karena air tanah pada kawasan tidak layak untuk dikonsumsi dari segi warna maupun baunya, sedangkan air bersih untuk kebutuhan lain (mandi, mencuci, dll) menggunakan sumber air bor yang disediakan secara swadaya oleh masing-masing unit bangunan rumah. Berikut gambaran kondisi air bersih kawasan kumuh Bonto Labbere.



Gambar 4.55 Kondisi air bersih kawasan kumuh Bonto Labbere.

Sumber : Survey Lapangan 2017

### 3. Kondisi Drainase

Panjang jaringan drainase yang ada dalam kawasan Kumuh Bonto Laberre adalah 295 meter mengikuti sepanjang jalan yang beraspal, dengan konstruksi beton, kawasan kumuh ini sistem drainasenya tidak terhubungnya dengan sistem drainase perkotaan sehingga sering terjadi

banjir pada kawasan ini. Berikut gambaran kondisi drainase kawasan kumuh Bonto Labbere.



Gambar 4.56 Kondisi drainase kawasan kumuh Bonto Labbere.

Sumber : Survey Lapangan 2017

Arah aliran/pembuangan drainase terbagi atas 2 bagian yaitu arah aliran yang bermuara pada drainase lokal pada Irigasi sawah masyarakat, dan arah aliran drainase yang membuang pada areal persawahan yang umumnya drainase sekunder dan tersier. Data selengkapnya pada tabel berikut :

Tabel 4.12 Kondisi Jaringan Drainase Kawasan Kumuh Bonto Labbere Tahun 2017

No	Nama Jalan	Kondisi	Klasifikasi	Konstruksi	Lebar Atas	Lebar Bawah	Tinggi	Panjang Ruas Kiri	Panjang Ruas Kanan
1	2	3	4	5	6	7	8	9	10
1	Lingkungan 1	Sedang	Tersier	Beton	70	60	60	113	113
2	Lingkungan 2	Sedang	Tersier	Beton	70	60	60	45	45
3	Lingkungan 3	Sedang	Tersier	Beton	70	60	60	137	137
4	Lingkungan 4	-	-	-	-	-	-	-	-
5	Lingkungan 5	-	-	-	-	-	-	-	-
6	Lingkungan 6	-	-	-	-	-	-	-	-
7	Lingkungan 7	-	-	-	-	-	-	-	-
Jumlah								295	295

Sumber: Survey Lapangan 2017

#### 4. Pengelolaan Air Limbah

Sistem pengelolaan air limbah pada kawasan permukiman kumuh Bonto Labbere sebahagian besar berasal dari hasil buangan rumah tangga; bersumber dari dapur, WC/jamban dan jenis kegiatan aktifitas lainnya. Pada kawasan ini tidak memiliki MCK yaitu 29 unit rumah. Dengan total 85 rumah yang ada pada kawasan penelitian tersebut. Limbah hasil buangan rumah tangga sebagian sudah baik, dan sebagian masyarakat setempat hasil sumber limbah WC/jamban masih membuang tinjanya ke sawah yang berada pada kawasan tersebut karena tidak memiliki wc/jamban umum dan hasil buang limbah yang bersumber dari dapur dialirkan langsung drainase tanpa ada penyaringan terlebih akibat pembuangan limbah yang tidak memenuhi standar teknis. Berikut gambaran kondisi drainase kawasan kumuh Bonto Labbere.



Gambar 4.57 Kondisi pengelolaan limbah kawasan kumuh Bonto Labbere.

*Sumber : Survey Lapangan 2017*

## 5. Pengelolaan Persampahan

Pengelolaan persampahan dikawasan ini dilakukan secara individu. Setiap rumah menyediakan tempat sampah yang dihasilkannya, sedangkan pembuangan sampah juga dilakukan secara individu dengan cara membakar pada lahan-lahan kosong disekitar rumah penduduk. Berikut gambaran kondisi pengelolaan sampah kawasan kumuh Bonto Labbere.



Gambar 4.58 Kondisi persampahan kawasan kumuh Bonto Labbere.

*Sumber : Survey Lapangan 2017*

Gambar 4.59 Peta Kondisi Jalan



Gambar 4.60 Peta Jaringan Drainase



Gambar 4.61 Peta Pengelolaan Limbah



## 8) Kawasan Kumuh Kampung Turun Pissuei

### a. Kependudukan

Jumlah penduduk di Kawasan Kumuh Turun Pissuei (RW. 01 dan RW. 03) Kelurahan Pissuei sebanyak 3.105 jiwa dengan jumlah kepala keluarga sebanyak 1.035 KK dengan luas wilayah  $\pm$  21,2 Ha.

### b. Kondisi Prasarana

#### 1. Kondisi Jalan

Dalam aspek prasarana jalan yang ada di Kampung Turun Pissuei ( RW 1 dan RW 3 ) pada umumnya konstruksi jalan aspal, beton. Paving dan jalan tanah. Untuk cakupan pelayanan jalan lingkungan pada kawasan kumuh di Kampung Turun Pissuei sepanjang 3.139,27 m, sedangkan kualitas jalan yang mempunyai permukaan jalan yang rusak sepanjang 422,27 meter. Berikut gambaran kondisi jalan kawasan kumuh kampung Turun Pissuei.







Gambar 4.62 Kondisi jalan kawasan kumuh Turun Pissuei  
 Sumber : *Survey Lapangan 2017*

## 2. Kondisi Air Bersih

Kampung Turun Pissu dalam aspek kondisi penyediaan air minum masih minim dalam pengelolaan untuk warga, untuk jumlah KK tidak terpenuhi air minum/PDAM yang cukup 385 KK. Berikut gambaran kondisi air bersih kawasan kumuh kampung Turun Pissuei.



Gambar 4.63 Kondisi air bersih kawasan kumuh Turun Pissuei.  
 Sumber : *Survey Lapangan 2017*

### 3. Kondisi Drainase

Kondisi drainase di Kawasan Kumuh Kampung Turun Pissu (RW 1 dan RW 3 ) yaitu di beberapa kawasan tersebut masih ada beberapa yang tidak memiliki aliran drainase dengan jumlah panjang drainase 1.107,22 m, sehingga pada saat terjadi hujan, menyebabkan terjadinya genangan. Berikut gambaran kondisi drainase kawasan kumuh kampung Turun Pissuei.



Gambar 4.64 Kondisi drainase kawasan kumuh Turun Pissuei.

Sumber : *Survey Lapangan 2017*

### 4. Pengelolaan Air Limbah

Kawasan Kumuh Turun Pissuei pengelolaan limbah sebahagian besar berasal dari hasil buangan rumah tangga; bersumber dari dapur, WC/jamban dan jenis kegiatan aktifitas lainnya. Limbah hasil buangan rumah tangga saat ini hanya sebahagian kecil yang dialirkan langsung ke jaringan drainase. Sistem pengolahan air limbah hasil buangan sepenuhnya belum terlanyani dengan baik dan belum tertampung di tempat pewadahan, akan tetapi

langsung menyatu dengan lingkungan di sekitarnya dan sebagian kecil langsung dialirkan ke sungai terdekat.

Dalam pengelolaan air limbah di Kampung Turun Pissuei yang tidak memiliki kakus/MCK yaitu 23 unit rumah dan selebihnya kepemilikan kakus/MCK pada kawasan ini sudah memiliki dengan total rumah yaitu 618 unit rumah..

#### 5. Pengelolaan Persampahan

Kondisi persampahan di Kawasan Kumuh Kampung Turun Pissu (RW 1 dan RW 3) yaitu di beberapa kawasan, pengelolaan persampahan belum dilakukan secara maksimal sehingga masih terdapat penumpukan sampah di beberapa tempat, untuk pengelolaan sampah pada warga yang tidak sesuai standar teknis yaitu 591 KK.

Berikut gambaran kondisi persampahan kawasan kumuh kampung Turun Pissuei.



Gambar 4.65 Kondisi persampahan kawasan kumuh Turun Pissuei.

Sumber : *Survey Lapangan 2017*

Gambar 4.66 Peta Jenis Jalan



Gambar 4.67 Peta Jaringan Air Bersih



Gambar 4.68 Peta Jaringan Drainase



Gambar 4.69 Peta Pengelolaan Limbah



Gambar 4.70 Peta Jaringan Persampahan





## 9) Kawasan Kumuh Kampung Bonto Perak

### a. Kependudukan

Jumlah penduduk di Kawasan Kumuh Kampung Bonto Perak (RW. 04) Kelurahan Bonto Perak sebanyak 392 jiwa dengan jumlah kepala keluarga sebanyak 96 KK dengan luas wilayah  $\pm$  2,1 Ha.

### b. Kondisi Prasarana

#### 1. Kondisi Jalan

Jalan utama kawasan Bonto Perak merupakan jaringan jalan lokal dan lingkungan dengan panjang total adalah 608,27 meter dengan lebar jalan rata-rata 3,5 meter,. Kondisi jalan sudah berkonstruksi aspal dan permukaan jalan baik. Sedangkan akses antar rumah berupa dalam kawasan tersebut masih berupa jalan tanah atau pengerasan dengan panjang jalan 163,47 meter. Berikut gambaran kondisi persampahan kawasan kumuh kampung Bonto Perak.





Gambar 4.71 Kondisi jalan kawasan kumuh Bonto Perak.  
*Sumber : Survey Lapangan 2017*

## 2. Kondisi Air Bersih

Ketersediaan air bersih PDAM kawasan kumuh kampung Bonto Perak belum terealisasikan saluran PDAM. Sehingga masyarakat setempat masih menggunakan air sumur bor dan sebagian besar air bersih diambil/membeli dari mobil tangki air bersih yang masuk ke wilayah tersebut kemudian di tampung dengan bak penampungan masing-masing rumah untuk pasokan air bersih.. Berikut gambaran kondisi sarana air bersih di kawasan permukiman kumuh kampung Bonto Perak.





Gambar 4.72 Kondisi sarana air bersih kawasan kumuh Bonto Perak.

*Sumber : Survey Lapangan 2017*

### 3. Kondisi Drainase

Kondisi drainase di Kawasan Kampung Bonto Perak dengan panjang total adalah 800,75 meter, kondisi drainase sudah baik dan berkonstruksi beton dan hanya sebagian drainase yang masaih rusak dengan kontruksi batu. Sedangkan akses antar rumah berupa dalam kawasan tersebut belum optimalisasikan jaringa drainase. Berikut gambaran kondisi persampahan kawasan kumuh kampung

Bonto Perak.



Gambar 4.73 Kondisi drainase kawasan kumuh Bonto Perak.

*Sumber : Survey Lapangan 2017*

#### 4. Pengelolaan Air Limbah

Sistem pengelolaan air limbah pada kawasan permukiman kumuh Bonto Perak sebahagian besar berasal dari hasil buangan rumah tangga; bersumber dari dapur, WC/jamban dan jenis kegiatan aktifitas lainnya. Pada kawasan ini tidak memiliki MCK sendiri yaitu 2 unit rumah dengan jumlah rumah yang ada pada kawasan ini yaitu 80 unit rumah. Berikut gambaran kondisi pengelolaan sampah kawasan kumuh Bonto Perak.



Gambar 4.74 Kondisi pengelolaan air limbah kawasan kumuh Bonto Perak.

*Sumber : Survey Lapangan 2017*

#### 5. Pengelolaan Persampahan

Pengelolaan persampahan dikawasan ini dilakukan secara individu. Setiap rumah menyediakan tempat sampah yang dihasilkannya, sedangkan pembuangan sampah di angkut dengan mobil sampah setiap paginya serta sebagian masyarakat setempat dilakukan secara individu dengan cara membakar pada lahan-lahan kosong disekitar rumah

penduduk. Berikut gambaran kondisi pengelolaan sampah kawasan kumuh Bonto Perak.



Gambar 4.75 Kondisi pengelolaan sampah kawasan kumuh Bonto Perak.

*Sumber : Survey Lapangan 2017*



Gambar 4.76 Peta Kondisi Jalan



Gambar 4.77 Peta Kondisi Drainase



Gambar 4.78 Peta Pengelolaan Limbah





## B. Hasil Analisis Ketersediaan Infrastruktur Kawasan Permukiman Kumuh Kota Pangkajene Kabupaten Pangkep

### 1. Kawasan Kumuh Kampung Lette

#### a. Jaringan Jalan

Pembangunan infrastruktur jaringan jalan bertujuan untuk mendukung dan mempercepat aktivitas lalu lintas barang maupun manusia dari suatu tempat ketempat lain, dan membentuk struktur ruang wilayah.

Jaringan jalan memiliki SPM 40-60m / Ha dengan lebar 2-5 m. jalan lingkungan yang ada di kawasan kumuh kampung Lette masing-masing memiliki panjang 1.693 m dengan lebar jalan 3 meter, untuk mengetahui persentase ketersediaan panjang jalan maka digunakan metode perhitungan sebagai berikut :

$$\begin{aligned} \text{Persentase (\% ) Jalan} &= \frac{\text{Ketersediaan}}{\text{SPM}} \times 100 \\ &= \frac{1693}{576} \times 100 \\ &= 294 \% \end{aligned}$$

Berdasarkan perhitungan di atas, maka diketahui bahwa persentase ketersediaan panjang jalan di kawasan kumuh kampung Lette yaitu 294 % untuk lebih jelasnya dapat dilihat pada tabel dibawah ini :

Tabel 4.13 Hasil Analisis Ketersediaan Jaringan Jalan kawasan kumuh kampung Lette 2017

No	Uraian	Standar SPM	Jumlah Ideal	Ketersediaan	Penilaian	Skor
1	2	3	4	5	6	7
1	Jaringan Jalan	40/60 m/Ha lebar 2-5 m	576 m	Panjang 1693 m lebar 3 m	294%	5
Penilaian						294%
Jumlah Skor						5
Nilai Rata- Rata						5

Sumber : Hasil Survey dan Analisis Tahun 2017

Berdasarkan Tabel dan perhitungan di atas, maka diketahui bahwa penilaian ketersediaan panjang jalan yaitu 294 %, dan berdasarkan pada pedoman yang ada, apabila 70% – 100% maka skor yang diberikan adalah 5

Dari tabel di atas dapat diketahui bahwa total nilai tingkat ketersediaan jaringan Jalan di kawasan kumuh kampung Lette adalah 5 dengan nilai rata-rata 5 atau dikategorikan tinggi.

b. Jaringan Air Bersih

Dalam kehidupan sehari-hari, air bersih merupakan kebutuhan wajib yang harus dipenuhi. Hampir semua kegiatan masyarakat menggunakan air bersih, tak terkecuali masyarakat di kawasan kumuh kampung Lette. Untuk mengetahui tingkat ketersediaan jaringan air bersih, maka digunakan metode perhitungan sebagai berikut :

$$\begin{aligned}
 \text{Persentase (\%)} \text{ kawasan permukiman} &= \frac{\text{ketersediaan}}{\text{Jumlah Pembai}} \times 100 \\
 &= \frac{665}{665} \times 100 \\
 &= 100 \%
 \end{aligned}$$

Berdasarkan perhitungan di atas diketahui bahwa ketersediaan jaringan air bersih di kawasan kumuh kampung Lette untuk kawasan permukiman sebesar 100 %. Untuk lebih jelasnya dapat dilihat pada tabel berikut ini :

Tabel 4.14 Ketersediaan Jaringan Air Bersih Kawasan Kumuh  
Kampung Lette Tahun 2017

No.	Bidang Pelayanan	SPM		Jumlah Ideal	Ketersediaan	Penilaian	Skor
		Tingkat pelayanan	Cakupan				
1	2	3	4	5	6	7	8
1.	Permukiman	Tersedia layanan Pipa PDAM 665 KK	Setiap ljiwa membutuhkan 60 liter/hari	665 KK	665 KK	100 %	5
Penilaian							5 %
Jumlah							5
Nilai Rata-rata							5

Sumber : Hasil Survey dan Analisis Tahun 2017

Berdasarkan tabel dan perhitungan di atas, maka diketahui bahwa penilaian ketersediaan Jaringan Air bersih di kawasan permukiman kawasan kumuh kampung Lette yaitu 100 %, dan berdasarkan pada pedoman yang ada, apabila 70% – 100% maka skor penilaian yang diberikan adalah 5

Dari tabel di atas dapat diketahui bahwa total nilai tingkat ketersediaan jaringan Air Bersih di kawasan kumuh kampung Lette adalah 5 dengan nilai rata-rata 5 atau dikategorikan Tinggi.

c. Jaringan Drainase

Jaringan drainase memiliki peranan penting untuk mengalirkan air dari hulu ke hilir yang berfungsi lain untuk mencegah dan mengurangi terjadi banjir disuatu daerah.

Sesuai dengan ketersediaan panjang drainase di ketahui, bahwa panjang drainase di kawasan kumuh kampung Lette adalah 3.302 m. Sedangkan panjang jaringan jalan yang adalah 1693 m untuk mengetahui tingkat ketersediaan Jaringan drainase, maka digunakan metode perhitungan sebagai berikut :

$$\begin{aligned} \text{Persentase (\%)} &= \frac{\text{panjang drainase}}{SPM} \times 100 \\ &= \frac{3302}{3386} \times 100 \\ &= 97 \% \end{aligned}$$

Berdasarkan perhitungan di atas, maka diketahui bahwa persentase ketersediaan panjang Drainase di kawasan kumuh kampung Lette yaitu 97 %, Untuk lebih jelasnya dapat dilihat pada tabel dibawah ini :

Tabel 4.15 Hasil Analisis Ketersediaan Jaringan Drainase Kawasan Kumuh Kampung Lette Tahun 2017

No	Uraian	Standar SPM	Jumlah Ideal	Ketersediaan	Penilaian	Skor
1	2	3	4	5	6	7
1.	Jaringan Drainase	3386 m	3386 m	3302 m	97 %	5
Penilaian						97 %
Jumlah Skor						5
Nilai Rata- Rata						5

Sumber : Hasil Survey dan Analisis Tahun 2017

Berdasarkan Tabel dan perhitungan di atas, maka diketahui bahwa penilaian ketersediaan jaringan drainase yaitu 97 %, dan berdasarkan pada pedoman yang ada, apabila 70% – 100% maka skor yang diberikan adalah 5.

Dari tabel di atas dapat diketahui bahwa total nilai tingkat ketersediaan jaringan Drainase di kawasan kumuh kampung Lette adalah 5 dengan nilai rata-rata 5 atau dikategorikan Tinggi.

d. Pengelolaan Limbah

Pengelolaan limbah memiliki peranan penting untuk mencegah pencemaran terhadap lingkungan.

Sesuai dengan ketersediaan kepemilikan MCK di ketahui bahwa kepemilikan kakus di kawasan kumuh kampung Lette adalah 310 unit rumah/kakus. untuk mengetahui tingkat ketersediaan pengelolaan limbah, maka digunakan metode perhitungan sebagai berikut

$$\begin{aligned}
 \text{Persentase (\%)} &= \frac{\text{ketersediaan}}{\text{SPM}} \times 100 \\
 &= \frac{310}{347} \times 100 \\
 &= 89 \%
 \end{aligned}$$

Berdasarkan perhitungan di atas, maka diketahui bahwa persentase ketersediaan kakus di kawasan kumuh kampung Lette yaitu 89 %, Untuk lebih jelasnya dapat dilihat pada tabel dibawah ini :

Tabel 4.16 Hasil Analisis Ketersediaan pengelolaan Limbah Kawasan Kumuh Kampung Lette Tahun 2017

No	Uraian	Standar SPM	Jumlah Ideal	Ketersediaan	Penilaian	Skor
1	2	3	4	5	6	7
1.	Pengelolaan Limbah	Setiap 347 unit rumah membutuhkan 347 unit kakus	347 Unit Rumah/ kakus	310 Unit Rumah/ kakus	89 %	5
Penilaian						5 %
Jumlah Skor						5
Nilai Rata- Rata						5

Sumber : Hasil Survey dan Analisis Tahun 2017

Berdasarkan Tabel dan perhitungan di atas, maka diketahui bahwa penilaian ketersediaan pengelolaan limbah yaitu 89 %, dan berdasarkan pada pedoman yang ada, apabila 70% – 100% maka skor yang diberikan adalah 5.

Dari tabel di atas dapat diketahui bahwa total nilai tingkat ketersediaan MCK/kakus di kawasan kumuh kampung Lette adalah 5 dengan nilai rata-rata 5 atau dikategorikan Tinggi.

e. Sistem Persampahan

Sistem persampahan di kawasan kumuh kampung Lette ,hampir semua rumah sudah memiliki tong sampah pada kawasan tersebut dengan ketersediaan tong sampah 650 KK. untuk mengetahui tingkat ketersediaan sistem persampahan, maka digunakan metode perhitungan sebagai berikut :

$$\text{Persentase (\% ) Tong Sampah} = \frac{\text{ketersediaan}}{SPM} \times 100$$

$$= \frac{650}{665} \times 100$$

$$= 98 \%$$

$$\text{Persentase (\% ) TPS} = \frac{\text{ketersediaan}}{SPM} \times 100$$

$$= \frac{0}{665} \times 100$$

$$= 0 \%$$

$$\text{Persentase (\% ) Gerobak sampah} = \frac{\text{ketersediaan}}{SPM} \times 100$$

$$= \frac{0}{665} \times 100$$

$$= 0 \%$$

Berdasarkan perhitungan di atas mengenai sistem sarana persampahan untuk tong sampah 98 %, TPS sebanyak 0 %. Gerobak sampah 0 %, sedangkan untuk sistem pengolahan dan pengangkutan sampah sebesar 100 % Untuk lebih jelasnya dapat dilihat pada tabel dibawah ini:

Tabel 4.17 Hasil Analisis Ketersediaan Sistem Persampahan Kawasan  
Kumuh Kampung Lette Tahun 2017

No	Uraian	Standar SPM	Jumlah Ideal	Ketersediaan	Penilaian	Skor
1	2	3	4	5	6	7
1.	Sistem sarana Persampahan	1 orang yaitu 11,6 liter/KK	665 Tong Sampah/KK	650	98%	5
		1 unit TPS melayani 40 liter/150KK	4 TPS	-	0%	1
		1 unit gerobak sampah melayani 1000 liter/200 KK	3 unit gerobak	-	0%	1
2.	Sistem pengangkutan Sampah	Pengambilan sampah 1 minggu 3 kali	Pengambilan sampah 1 minggu 3 kali	Pengambilan sampah setiap hari	100 %	5
Penilaian						49 %
Jumlah Skor						12
Nilai rata						3

Sumber : Hasil Survey dan Analisis Tahun 2017

Berdasarkan tabel dan perhitungan di atas, maka diketahui bahwa persentase ketersediaan sistem sarana persampahan untuk tong sampah 98 %, dan berdasarkan pada pedoman yang ada, apabila 70 % -100 % maka skor yang diberikan adalah 5. TPS sebanyak 0 %, dan berdasarkan pada pedoman yang ada, 0 % -39,99% maka skor yang diberikan adalah 1. Gerobak sampah 0 %, dan berdasarkan pada pedoman yang ada, apabila 0 % -39,99% maka skor yang diberikan adalah 1. sedangkan untuk sistem pengolahan dan pengangkutan



sampah sebesar 100 %, dan berdasarkan pada pedoman yang ada, apabila 70 % -100 % maka skor yang diberikan adalah 5.

Dari tabel di atas dapat diketahui bahwa total nilai tingkat ketersediaan Sistem persampahan di kawasan kumuh kampung Lette adalah 12 dengan nilai rata-rata 3 atau dikategorikan sedang.

## 2. Kawasan Kumuh Kampung Tumampua

### a. Jaringan Jalan

Pembangunan infrastruktur jaringan jalan bertujuan untuk mendukung dan mempercepat aktivitas lalu lintas barang maupun manusia dari suatu tempat ketempat lain, dan membentuk struktur ruang wilayah.

Jaringan jalan memiliki SPM 40-60m / Ha dengan lebar 2-5 m. jalan lingkungan yang ada di kawasan kumuh kampung Tumampua masing-masing memiliki panjang 6.131,26 meter dengan lebar jalan 3,5 meter, untuk mengetahui persentase ketersediaan panjang jalan maka digunakan metode perhitungan sebagai berikut :

$$\begin{aligned} \text{Persentase (\% ) Jalan} &= \frac{\text{Ketersediaan}}{\text{SPM}} \times 100 \\ &= \frac{6.131,26}{930} \times 100 \\ &= 659 \% \end{aligned}$$

Berdasarkan perhitungan di atas, maka diketahui bahwa persentase ketersediaan panjang jalan di kawasan kumuh kampung Tumampua yaitu 659 % untuk lebih jelasnya dapat dilihat pada tabel dibawah ini :

Tabel 4.18 Hasil Analisis Ketersediaan Jaringan Jalan kawasan kumuh kampung Tumampua 2017

No	Uraian	Standar SPM	Jumlah Ideal	Ketersediaan	Penilaian	Skor
1	2	3	4	5	6	7
1	Jaringan Jalan	40/60 m/Ha lebar 2-5 m	930 m	Panjang 6.131,26 m lebar 5 m	659%	5
Penilaian						659 %
Jumlah Skor						5
Nilai Rata- Rata						5

Sumber : Hasil Survey dan Analisis Tahun 2017

Berdasarkan Tabel dan perhitungan di atas, maka diketahui bahwa penilaian ketersediaan panjang jalan yaitu 659 %, dan berdasarkan pada pedoman yang ada, apabila 70% – 100% maka skor yang diberikan adalah 5

Dari tabel di atas dapat diketahui bahwa total nilai tingkat ketersediaan jaringan Jalan di kawasan kumuh kampung Tumampua adalah 5 dengan nilai rata-rata 5 atau dikategorikan tinggi.

b. Jaringan Air Bersih

Dalam kehidupan sehari-hari, air bersih merupakan kebutuhan wajib yang harus dipenuhi. Hampir semua kegiatan masyarakat menggunakan air bersih, tak terkecuali masyarakat di kawasan kumuh kampung Tumampua. Untuk mengetahui tingkat ketersediaan jaringan air bersih, maka digunakan metode perhitungan sebagai berikut :

$$\begin{aligned}
 \text{Persentase (\%)} \text{ kawasan permukiman} &= \frac{\text{ketersediaan}}{\text{Jumlah Pembai}} \times 100 \\
 &= \frac{459}{459} \times 100 \\
 &= 100 \%
 \end{aligned}$$

Berdasarkan perhitungan di atas diketahui bahwa ketersediaan jaringan air bersih di kawasan kumuh kampung Tumampua untuk kawasan permukiman sebesar 100 %. Untuk lebih jelasnya dapat dilihat pada tabel berikut ini :

Tabel 4.19 Ketersediaan Jaringan Air Bersih Kawasan Kumuh  
Kampung Tumampua Tahun 2017

No.	Bidang Pelayanan	SPM		Jumlah Ideal	Ketersediaan	Penilaian	Skor
		Tingkat pelayanan	Cakupan				
1	2	3	4	5	6	7	8
1.	Permukiman	Tersedia layana PDA M 459 KK	Setiap ljiwa memb utuhkan 60 liter/hari	459 KK	459 KK	100%	5
Penilaian Jumlah							100%
Nilai Rata- rata							5

Sumber : Hasil Survey dan Analisis Tahun 2017

Berdasarkan tabel dan perhitungan di atas, maka diketahui bahwa penilaian ketersediaan Jaringan Air bersih di kawasan permukiman kawasan kumuh kampung Lette yaitu 100 %, dan

berdasarkan pada pedoman yang ada, apabila 70% – 100% maka skor penilaian yang diberikan adalah 5

Dari tabel di atas dapat diketahui bahwa total nilai tingkat ketersediaan jaringan Air Bersih di kawasan kumuh kampung Tumampua adalah 5 dengan nilai rata-rata 5 atau dikategorikan Tinggi.

c. Jaringan Drainase

Jaringan drainase memiliki peranan penting untuk mengalirkan air dari hulu ke hilir yang berfungsi lain untuk mencegah dan mengurangi terjadi banjir disuatu daerah.

Sesuai dengan ketersediaan panjang drainase di ketahui, bahwa panjang drainase di kawasan kumuh kampung Tumampua adalah 12.262,52 meter. Sedangkan panjang jaringan jalan yang adalah 6.131,26 meter untuk mengetahui tingkat ketersediaan Jaringan drainase, maka digunakan metode perhitungan sebagai berikut :

$$\begin{aligned} \text{Persentase (\%)} &= \frac{\text{panjang drainase}}{\text{SPM}} \times 100 \\ &= \frac{12.262,52}{12.262,52} \times 100 \\ &= 100 \% \end{aligned}$$

Berdasarkan perhitungan di atas, maka diketahui bahwa persentase ketersediaan panjang Drainase di kawasan kumuh kampung Tumampua yaitu 100 %, Untuk lebih jelasnya dapat dilihat pada tabel dibawah ini :

Tabel 4.20 Hasil Analisis Ketersediaan Jaringan Drainase Kawasan  
Kumuh Kampung Tumampua Tahun 2017

No	Uraian	Standar SPM	Jumlah Ideal	Ketersediaan	Penilaian	Skor
1	2	3	4	5	6	7
1.	Jaringan Drainase	12.262,52 m	12.262,52 m	12.262,52 m	100 %	5
Penilaian						100 %
Jumlah Skor						5
Nilai Rata- Rata						5

Sumber : Hasil Survey dan Analisis Tahun 2017

Berdasarkan Tabel dan perhitungan di atas, maka diketahui bahwa penilaian ketersediaan jaringan drainase yaitu 100 %, dan berdasarkan pada pedoman yang ada, apabila 70% – 100% maka skor yang diberikan adalah 5.

Dari tabel di atas dapat diketahui bahwa total nilai tingkat ketersediaan jaringan Drainase di kawasan kumuh kampung Tumampua adalah 5 dengan nilai rata-rata 5 atau dikategorikan Tinggi.

d. Pengelolaan Limbah

Pengelolaan limbah memiliki peranan penting untuk mencegah pencemaran terhadap lingkungan.

Sesuai dengan ketersediaan kepemilikan MCK di ketahui bahwa kepemilikan kakus di kawasan kumuh kampung Tumampua adalah 453 unit rumah/kakus. untuk mengetahui tingkat ketersediaan pengelolaan limbah, maka digunakan metode perhitungan sebagai berikut

$$\begin{aligned}
 \text{Persentase (\%)} &= \frac{\text{ketersediaan}}{\text{SPM}} \times 100 \\
 &= \frac{453}{459} \times 100 \\
 &= 99 \%
 \end{aligned}$$

Berdasarkan perhitungan di atas, maka diketahui bahwa persentase ketersediaan kepemilikan kakus di kawasan kumuh kampung Tumampua yaitu 99 %, Untuk lebih jelasnya dapat dilihat pada tabel dibawah ini :

Tabel 4.21 Hasil Analisis Ketersediaan pengelolaan Limbah Kawasan Kumuh Kampung Tumampua Tahun 2017

No	Uraian	Standar SPM	Jumlah Ideal	Ketersediaan	Penilaian	Skor
1	2	3	4	5	6	7
1.	Pengelolaan Limbah	Setiap 459 unit rumah membutuhkan 459 unit kakus	459 Unit Rumah/kakus	453 Unit Rumah/kakus	99 %	5
Penilaian						99 %
Jumlah Skor						5
Nilai Rata- Rata						5

Sumber : Hasil Survey dan Analisis Tahun 2017

Berdasarkan Tabel dan perhitungan di atas, maka diketahui bahwa penilaian ketersediaan pengelolaan limbah yaitu 99 %, dan berdasarkan pada pedoman yang ada, apabila 70% – 100% maka skor yang diberikan adalah 5.

Dari tabel di atas dapat diketahui bahwa total nilai tingkat ketersediaan MCK/kakus di kawasan kumuh kampung Tumampua adalah 5 dengan nilai rata-rata 5 atau dikategorikan Tinggi.

e. Sistem Persampahan

Sistem persampahan di kawasan kumuh kampung Tumampua, hampir semua rumah sudah memiliki tong sampah pada kawasan tersebut dengan ketersediaan tong sampah 459 KK. Untuk mengetahui tingkat ketersediaan sistem persampahan, maka digunakan metode perhitungan sebagai berikut :

$$\begin{aligned} \text{Persentase (\% ) Tong Sampah} &= \frac{\text{ketersediaan}}{SPM} \times 100 \\ &= \frac{459}{459} \times 100 \\ &= 100 \% \end{aligned}$$

$$\begin{aligned} \text{Persentase (\% ) TPS} &= \frac{\text{ketersediaan}}{SPM} \times 100 \\ &= \frac{0}{459} \times 100 \\ &= 0 \% \end{aligned}$$

$$\begin{aligned} \text{Persentase (\% ) Gerobak sampah} &= \frac{\text{ketersediaan}}{SPM} \times 100 \\ &= \frac{0}{459} \times 100 \\ &= 0 \% \end{aligned}$$

Berdasarkan perhitungan di atas mengenai sistem sarana persampahan untuk tong sampah 100 %, TPS sebanyak 0 %. Gerobak sampah 0 %, sedangkan untuk sistem pengolahan dan pengangkutan sampah sebesar 100 % Untuk lebih jelasnya dapat dilihat pada tabel dibawah ini:

Tabel 4.22 Hasil Analisis Ketersediaan Sistem Persampahan Kawasan Kumuh Kampung Tumampua Tahun 2017

No	Uraian	Standar SPM	Jumlah Ideal	Ketersediaan	Penilaian	Skor
1	2	3	4	5	6	7
1.	Sistem sarana Persampahan	1 orang yaitu 11,6 liter/KK	459 Tong Sampah/KK	459	100%	5
		1 unit TPS melayani 40 liter/150KK	3 TPS	-	0%	1
		1 unit gerobak sampah melayani 1000 liter/200 KK	2 unit gerobak	-	0%	1
2.	Sistem pengangkutan Sampah	Pengambilan sampah 1 minggu 3 kali	Pengambilan sampah 1 minggu 3 kali	Pengambilan sampah setiap hari	100 %	5
Penilaian						50 %
Jumlah Skor						12
Nilai rata						3

Sumber : Hasil Survey dan Analisis Tahun 2017

Berdasarkan tabel dan perhitungan di atas, maka diketahui bahwa persentase ketersediaan sistem sarana persampahan untuk tong sampah 100 %, dan berdasarkan pada pedoman yang ada, apabila 70 % -100 % maka skor yang diberikan adalah 5. TPS sebanyak 0 %, dan berdasarkan pada pedoman yang ada, 0 % -39,99% maka skor yang diberikan adalah 1. Gerobak sampah 0 %, dan berdasarkan pada pedoman yang ada, apabila 0 % -39,99% maka skor yang diberikan adalah 1. sedangkan untuk sistem pengolahan dan pengangkutan



sampah sebesar 100 %, dan berdasarkan pada pedoman yang ada, apabila 70 % -100 % maka skor yang diberikan adalah 5.

Dari tabel di atas dapat diketahui bahwa total nilai tingkat ketersediaan Sistem persampahan di kawasan kumuh kampung Tumampua adalah 12 dengan nilai rata-rata 3 atau dikategorikan sedang.

### 3. Kawasan Kumuh Kampung Paddoang-doangan

#### a. Jaringan Jalan

Pembangunan infrastruktur jaringan jalan bertujuan untuk mendukung dan mempercepat aktivitas lalu lintas barang maupun manusia dari suatu tempat ketempat lain, dan membentuk struktur ruang wilayah.

Jaringan jalan memiliki SPM 40-60m / Ha dengan lebar 2-5 m. jalan lingkungan yang ada di kawasan kumuh kampung Paddoang-doangan masing-masing memiliki panjang 1.248,1 meter dengan lebar jalan 3,5 meter, untuk mengetahui persentase ketersediaan panjang jalan maka digunakan metode perhitungan sebagai berikut :

$$\begin{aligned} \text{Persentase (\% ) Jalan} &= \frac{\text{Ketersediaan}}{\text{SPM}} \times 100 \\ &= \frac{1.248,1}{144} \times 100 \\ &= 866 \% \end{aligned}$$

Berdasarkan perhitungan di atas, maka diketahui bahwa persentase ketersediaan panjang jalan di kawasan kumuh kampung

Paddoang-doangan yaitu 866 % untuk lebih jelasnya dapat dilihat pada tabel dibawah ini :

Tabel 4.23 Hasil Analisis Ketersediaan Jaringan Jalan Kawasan Kumuh Kampung Paddoang-doangan 2017

No	Uraian	Standar SPM	Jumlah Ideal	Ketersediaan	Penilaian	Skor
1	2	3	4	5	6	7
1	Jaringan Jalan	40/60 m/Ha lebar 2-5 m	144 m	Panjang 1693m lebar 3,5m	866%	5
Penilaian						866%
Jumlah Skor						5
Nilai Rata- Rata						5

Sumber : Hasil Survey dan Analisis Tahun 2017

Berdasarkan Tabel dan perhitungan di atas, maka diketahui bahwa penilaian ketersediaan panjang jalan yaitu 866 %, dan berdasarkan pada pedoman yang ada, apabila 70% – 100% maka skor yang diberikan adalah 5

Dari tabel di atas dapat diketahui bahwa total nilai tingkat ketersediaan jaringan Jalan di kawasan kumuh kampung Paddoang-doangan adalah 5 dengan nilai rata-rata 5 atau dikategorikan tinggi.

b. Jaringan Air Bersih

Dalam kehidupan sehari-hari, air bersih merupakan kebutuhan wajib yang harus dipenuhi. Hampir semua kegiatan masyarakat menggunakan air bersih, tak terkecuali masyarakat di kawasan kumuh kampung Paddoang-doangan. untuk mengetahui tingkat ketersediaan

jaringan air bersih, maka digunakan metode perhitungan sebagai berikut :

$$\begin{aligned} \text{Persentase (\%)} \text{ kawasan permukiman} &= \frac{\text{ketersediaan}}{\text{Jumlah Pembai}} \times 100 \\ &= \frac{173}{173} \times 100 \\ &= 100 \% \end{aligned}$$

Berdasarkan perhitungan di atas diketahui bahwa ketersediaan jaringan air bersih di kawasan kumuh kampung Paddoang-doangan untuk kawasan permukiman sebesar 100 %. Untuk lebih jelasnya dapat dilihat pada tabel berikut ini :

Tabel 4.24 Ketersediaan Jaringan Air Bersih Kawasan Kumuh  
Kampung Paddoang-doangan Tahun 2017

No.	Bidang Pelayanan	SPM		Jumlah Ideal	Ketersediaan	Penilaian	Skor
		Tingkat pelayanan	Cakupan				
1	2	3	4	5	6	7	8
1.	Permukiman	Tersedia layanan Pipa PDAM 173 KK	Setiap jiwa membutuhkan 60 liter/hari	173 KK	173K K	100%	5
Penilaian							100%
Jumlah							5
Nilai Rata- rata							5

Sumber : Hasil Survey dan Analisis Tahun 2017

Berdasarkan tabel dan perhitungan di atas, maka diketahui bahwa penilaian ketersediaan Jaringan Air bersih di kawasan permukiman kawasan kumuh kampung Paddoang-doangan yaitu 100

%, dan berdasarkan pada pedoman yang ada, apabila 70% – 100% maka skor penilaian yang diberikan adalah 5

Dari tabel di atas dapat diketahui bahwa total nilai tingkat ketersediaan jaringan Air Bersih di kawasan kumuh kampung Paddoang-doangan adalah 5 dengan nilai rata-rata 5 atau dikategorikan Tinggi.

c. Jaringan Drainase

Jaringan drainase memiliki peranan penting untuk mengalirkan air dari hulu ke hilir yang berfungsi lain untuk mencegah dan mengurangi terjadi banjir disuatu daerah.

Sesuai dengan ketersediaan panjang drainase di ketahui, bahwa panjang drainase di kawasan kumuh kampung Paddoang-doangan adalah 2.210,07 meter. Sedangkan panjang jaringan jalan yang adalah 1.248,1 meter untuk mengetahui tingkat ketersediaan Jaringan drainase, maka digunakan metode perhitungan sebagai berikut :

$$\begin{aligned} \text{Persentase (\%)} &= \frac{\text{panjang drainase}}{\text{SPM}} \times 100 \\ &= \frac{2210,07}{2496,2} \times 100 \\ &= 88 \% \end{aligned}$$

Berdasarkan perhitungan di atas, maka diketahui bahwa persentase ketersediaan panjang Drainase di kawasan kumuh kampung Paddoang-doangan yaitu 88 %, Untuk lebih jelasnya dapat dilihat pada tabel dibawah ini :

Tabel 4.25 Hasil Analisis Ketersediaan Jaringan Drainase Kawasan Kumuh Kampung Paddoang-doongan Tahun 2017

<b>No</b>	<b>Uraian</b>	<b>Standar SPM</b>	<b>Jumlah Ideal</b>	<b>Ketersediaan</b>	<b>Penilaian</b>	<b>Skor</b>
<i>1</i>	<i>2</i>	<i>3</i>	<i>4</i>	<i>5</i>	<i>6</i>	<i>7</i>
1.	Jaringan Drainase	2496,2 m	2496,2 m	2210,07 m	88 %	5
Penilaian						88 %
Jumlah Skor						5
Nilai Rata- Rata						5

Sumber : Hasil Survey dan Analisis Tahun 2017

Berdasarkan Tabel dan perhitungan di atas, maka diketahui bahwa penilaian ketersediaan jaringan drainase yaitu 88 %, dan berdasarkan pada pedoman yang ada, apabila 70% – 100% maka skor yang diberikan adalah 5.

Dari tabel di atas dapat diketahui bahwa total nilai tingkat ketersediaan jaringan Drainase di kawasan kumuh kampung Paddoang-doongan adalah 5 dengan nilai rata-rata 5 atau dikategorikan Tinggi.

d. Pengelolaan Limbah

Pengelolaan limbah memiliki peranan penting untuk mencegah pencemaran terhadap lingkungan.

Sesuai dengan ketersediaan kepemilikan MCK di ketahui bahwa kepemilikan kakus di kawasan kumuh kampung Paddoang-doongan adalah 182 unit rumah/kakus. untuk mengetahui tingkat ketersediaan

pengelolaan limbah, maka digunakan metode perhitungan sebagai berikut

$$\begin{aligned} \text{Persentase (\%)} &= \frac{\text{ketersediaan}}{\text{SPM}} \times 100 \\ &= \frac{182}{182} \times 100 \\ &= 100 \% \end{aligned}$$

Berdasarkan perhitungan di atas, maka diketahui bahwa persentase ketersediaan pengelolaan limbah di kawasan kumuh kampung Paddoang-doongan yaitu 100 %, Untuk lebih jelasnya dapat dilihat pada tabel dibawah ini :

Tabel 4.26 Hasil Analisis Ketersediaan pengelolaan Limbah Kawasan Kumuh Kampung Paddoang-doongan Tahun 2017

No	Uraian	Standar SPM	Jumlah Ideal	Ketersediaan	Penilaian	Skor
1	2	3	4	5	6	7
1.	Pengelolaan Limbah	Setiap 182 unit rumah membutuhkan 182 unit kakus	182 Unit Rumah/kakus	182 Unit Rumah/kakus	100 %	5
Penilaian						100 %
Jumlah Skor						5
Nilai Rata- Rata						5

Sumber : Hasil Survey dan Analisis Tahun 2017

Berdasarkan Tabel dan perhitungan di atas, maka diketahui bahwa penilaian ketersediaan pengelolaan limbah yaitu 100 %, dan berdasarkan pada pedoman yang ada, apabila 70% – 100% maka skor yang diberikan adalah 5.

Dari tabel di atas dapat diketahui bahwa total nilai tingkat ketersediaan MCK/kakus di kawasan kumuh kampung Paddoangdoangan adalah 5 dengan nilai rata-rata 5 atau dikategorikan Tinggi.

e. Sistem Persampahan

Sistem persampahan di kawasan kumuh kampung Paddoangdoangan, hampir semua rumah sudah memiliki tong sampah pada kawasan tersebut dengan ketersediaan tong sampah 173 KK. Untuk mengetahui tingkat ketersediaan sistem persampahan, maka digunakan metode perhitungan sebagai berikut :

$$\begin{aligned} \text{Persentase (\% ) Tong Sampah} &= \frac{\text{ketersediaan}}{SPM} \times 100 \\ &= \frac{173}{173} \times 100 \\ &= 100 \% \end{aligned}$$

$$\begin{aligned} \text{Persentase (\% ) TPS} &= \frac{\text{ketersediaan}}{SPM} \times 100 \\ &= \frac{0}{173} \times 100 \\ &= 0 \% \end{aligned}$$

$$\begin{aligned} \text{Persentase (\% ) Gerobak sampah} &= \frac{\text{ketersediaan}}{SPM} \times 100 \\ &= \frac{200}{173} \times 100 \\ &= 115 \% \end{aligned}$$

Berdasarkan perhitungan di atas mengenai sistem sarana persampahan untuk tong sampah 100 %, TPS sebanyak 0 %. Gerobak sampah 115 %, sedangkan untuk sistem pengolahan dan pengangkutan sampah sebesar 100 % Untuk lebih jelasnya dapat dilihat pada tabel dibawah ini:

Tabel 4.27 Hasil Analisis Ketersediaan Sistem Persampahan Kawasan Kumuh Kampung Paddoang-doongan Tahun 2017

No	Uraian	Standar SPM	Jumlah Ideal	Ketersediaan	Penilaian	Skor
1	2	3	4	5	6	7
1.	Sistem sarana Persampahan	1 orang yaitu 11,6 liter/KK	173 Tong Sampah/KK	173	100%	5
		1 unit TPS melayani 40 liter/150KK	1 TPS	-	0%	1
		1 unit gerobak sampah melayani 1000 liter/200 KK	0 unit gerobak	1	115%	5
2.	Sistem pengangkutan Sampah	Pengambilan sampah 1 minggu 3 kali	Pengambilan sampah 1 minggu 3 kali	Pengambilan sampah setiap hari	100 %	5
Penilaian						79 %
Jumlah Skor						16
Nilai rata						4

Sumber : Hasil Survey dan Analisis Tahun 2017

Berdasarkan tabel dan perhitungan di atas, maka diketahui bahwa persentase ketersediaan sistem sarana persampahan untuk tong sampah 100 %, dan berdasarkan pada pedoman yang ada, apabila 70 % -100 % maka skor yang diberikan adalah 5. TPS sebanyak 0 %, dan berdasarkan pada pedoman yang ada, 0 % -39,99% maka skor yang diberikan adalah 1. Gerobak sampah 115 %, dan berdasarkan pada pedoman yang ada, apabila 70 % -100 % maka skor yang diberikan adalah 5. sedangkan untuk sistem pengolahan dan pengangkutan sampah sebesar 100 %, dan



berdasarkan pada pedoman yang ada, apabila 70 % -100 % maka skor yang diberikan adalah 5.

Dari tabel di atas dapat diketahui bahwa total nilai tingkat ketersediaan Sistem persampahan di kawasan kumuh kampung Paddoang-doangan adalah 16 dengan nilai rata-rata 4 atau dikategorikan sedang.

#### 4. Kawasan Kumuh Kampung Tekolabbua

##### a. Jaringan Jalan

Pembangunan infrastruktur jaringan jalan bertujuan untuk mendukung dan mempercepat aktivitas lalu lintas barang maupun manusia dari suatu tempat ketempat lain, dan membentuk struktur ruang wilayah.

Jaringan jalan memiliki SPM 40-60m / Ha dengan lebar 2-5 m. jalan lingkungan yang ada di kawasan kumuh kampung Tekolabbua masing-masing memiliki panjang 715,64 meter dengan lebar jalan 3,5 meter, untuk mengetahui persentase ketersediaan panjang jalan maka digunakan metode perhitungan sebagai berikut :

$$\begin{aligned} \text{Persentase (\% ) Jalan} &= \frac{\text{Ketersediaan}}{\text{SPM}} \times 100 \\ &= \frac{715,64}{136,8} \times 100 \\ &= 523 \% \end{aligned}$$

Berdasarkan perhitungan di atas, maka diketahui bahwa persentase ketersediaan panjang jalan di kawasan kumuh kampung

Tekolabbua yaitu 523 % untuk lebih jelasnya dapat dilihat pada tabel dibawah ini :

Tabel 4.28 Hasil Analisis Ketersediaan Jaringan Jalan kawasan kumuh kampung Tekolabbua 2017

No	Uraian	Standar SPM	Jumlah Ideal	Ketersediaan	Penilaian	Skor
1	2	3	4	5	6	7
1	Jaringan Jalan	40/60 m/Ha lebar 2-5 m	136,8 m	Panjang 715,64m lebar 3,5 m	523%	5
Penilaian						523%
Jumlah Skor						5
Nilai Rata- Rata						5

Sumber : Hasil Survey dan Analisis Tahun 2017

Berdasarkan Tabel dan perhitungan di atas, maka diketahui bahwa penilaian ketersediaan panjang jalan yaitu 523 %, dan berdasarkan pada pedoman yang ada, apabila 70% – 100% maka skor yang diberikan adalah 5

Dari tabel di atas dapat diketahui bahwa total nilai tingkat ketersediaan jaringan Jalan di kawasan kumuh kampung Tekolabbua adalah 5 dengan nilai rata-rata 5 atau dikategorikan tinggi.

b. Jaringan Air Bersih

Dalam kehidupan sehari-hari, air bersih merupakan kebutuhan wajib yang harus dipenuhi. Hampir semua kegiatan masyarakat menggunakan air bersih, tak terkecuali masyarakat di kawasan kumuh kampung Tekolabbua untuk mengetahui tingkat ketersediaan jaringan air bersih, maka digunakan metode perhitungan sebagai berikut :

$$\begin{aligned}
 \text{Persentase (\%)} \text{ kawasan permukiman} &= \frac{\text{ketersediaan}}{\text{Jumlah Pembai}} \times 100 \\
 &= \frac{0}{176} \times 100 \\
 &= 0 \%
 \end{aligned}$$

Berdasarkan perhitungan di atas diketahui bahwa ketersediaan jaringan air bersih di kawasan kumuh kampung Tekolabbua untuk kawasan permukiman sebesar 0 %. Untuk lebih jelasnya dapat dilihat pada tabel berikut ini :

Tabel 4.29 Ketersediaan Jaringan Air Bersih Kawasan Kumuh Kampung Tekolabbua Tahun 2017

No	Bidang Pelayanan	SPM		Jumlah Ideal	Ketersediaan	Penilaian	Skor
		Tingkat pelayanan	Cakupan				
1	2	3	4	5	6	7	8
1.	Permukiman	Tersedia layanan Pipa PDAM 176 KK	Setiap jiwa membutuhkan 60 liter/hari	176 KK	-	0 %	1
Penilaian Jumlah							0 %
Nilai Rata-rata							1

Sumber : Hasil Survey dan Analisis Tahun 2017

Berdasarkan tabel dan perhitungan di atas, maka diketahui bahwa penilaian ketersediaan Jaringan Air bersih di kawasan permukiman kawasan kumuh kampung Tekolabbua yaitu 0 %, dan berdasarkan pada pedoman yang ada, apabila 0 % -39,99% maka skor penilaian yang diberikan adalah 1.

Dari tabel di atas dapat diketahui bahwa total nilai tingkat ketersediaan jaringan Air Bersih di kawasan kumuh kampung Tumampua adalah 1 dengan nilai rata-rata 1 atau dikategorikan rendah.

c. Jaringan Drainase

Jaringan drainase memiliki peranan penting untuk mengalirkan air dari hulu ke hilir yang berfungsi lain untuk mencegah dan mengurangi terjadi banjir disuatu daerah.

Sesuai dengan ketersediaan panjang drainase di ketahui, bahwa panjang drainase di kawasan kumuh kampung Tekolabbua adalah 566,45 meter. Sedangkan panjang jaringan jalan yang adalah 715,64 meter untuk mengetahui tingkat ketersediaan Jaringan drainase, maka digunakan metode perhitungan sebagai berikut :

$$\begin{aligned} \text{Persentase (\%)} &= \frac{\text{panjang drainase}}{SPM} \times 100 \\ &= \frac{566,45}{1431,28} \times 100 \\ &= 39 \% \end{aligned}$$

Berdasarkan perhitungan di atas, maka diketahui bahwa persentase ketersediaan panjang Drainase di kawasan kumuh kampung Tekolabbua yaitu 39 %, Untuk lebih jelasnya dapat dilihat pada tabel dibawah ini :

Tabel 4.30 Hasil Analisis Ketersediaan Jaringan Drainase Kawasan Kumuh Kampung Tekolabbua Tahun 2017

No	Uraian	Standar SPM	Jumlah Ideal	Ketersediaan	Penilaian	Skor
1	2	3	4	5	6	7
1.	Jaringan Drainase	1431,28 m	1431,28 m	566,45 m	39 %	1
Penilaian						39 %
Jumlah Skor						1
Nilai Rata- Rata						1

Sumber : Hasil Survey dan Analisis Tahun 2017

Berdasarkan Tabel dan perhitungan di atas, maka diketahui bahwa penilaian ketersediaan jaringan drainase yaitu 39 %, dan berdasarkan pada pedoman yang ada, apabila 0 % -39,99% maka skor yang diberikan adalah 1.

Dari tabel di atas dapat diketahui bahwa total nilai tingkat ketersediaan jaringan Drainase di kawasan kumuh kampung Tekolabbua adalah 1 dengan nilai rata-rata 1 atau dikategorikan rendah.

#### d. Pengelolaan Limbah

Pengelolaan limbah memiliki peranan penting untuk mencegah pencemaran terhadap lingkungan.

Sesuai dengan ketersediaan kepemilikan MCK di ketahui bahwa kepemilikan kakus di kawasan kumuh kampung Tekolabbua adalah 53 unit rumah/kakus. untuk mengetahui tingkat ketersediaan pengelolaan limbah, maka digunakan metode perhitungan sebagai berikut

$$\text{Persentase (\%)} = \frac{\text{ketersediaan}}{\text{SPM}} \times 100$$

$$= \frac{53}{79} \times 100$$

$$= 67 \%$$

Berdasarkan perhitungan di atas, maka diketahui bahwa persentase ketersediaan pengelolaan limbah di kawasan kumuh kampung Tekolabbua yaitu 67 %, Untuk lebih jelasnya dapat dilihat pada tabel dibawah ini :

Tabel 4.31 Hasil Analisis Ketersediaan pengelolaan Limbah Kawasan Kumuh Kampung Tekolabbua Tahun 2017

No	Uraian	Standar SPM	Jumlah Ideal	Ketersediaan	Penilaian	Skor
1	2	3	4	5	6	7
1.	Pengelolaan Limbah	Setiap 79 unit rumah membutuhkan 79 unit kakus	79 Unit Rumah/kakus	53 Unit Rumah/kakus	67 %	3
Penilaian						67 %
Jumlah Skor						3
Nilai Rata- Rata						3

Sumber : Hasil Survey dan Analisis Tahun 2017

Berdasarkan Tabel dan perhitungan di atas, maka diketahui bahwa penilaian ketersediaan pengelolaan limbah yaitu 67 %, dan berdasarkan pada pedoman yang ada, apabila apabila 40% - 69,99% maka skor yang diberikan adalah 3.

Dari tabel di atas dapat diketahui bahwa total nilai tingkat ketersediaan MCK/kakus di kawasan kumuh kampung Tekolabbua adalah 3 dengan nilai rata-rata 3 atau dikategorikan sedang.

e. Sistem Persampahan

Sistem persampahan di kawasan kumuh kampung Tekolabbua tidak memenuhi persyaratan teknis. Selain itu, cakupan pengelolaan persampahan juga tidak memadai. Untuk mengetahui tingkat ketersediaan sistem persampahan, maka digunakan metode perhitungan sebagai berikut :

$$\text{Persentase (\% ) Tong Sampah} = \frac{\text{ketersediaan}}{SPM} \times 100$$

$$= \frac{0}{176} \times 100$$

$$= 0 \%$$

$$\text{Persentase (\% ) TPS} = \frac{\text{ketersediaan}}{SPM} \times 100$$

$$= \frac{0}{176} \times 100$$

$$= 0 \%$$

$$\text{Persentase (\% ) Gerobak sampah} = \frac{\text{ketersediaan}}{SPM} \times 100$$

$$= \frac{0}{176} \times 100$$

$$= 0 \%$$

Berdasarkan perhitungan di atas mengenai sistem sarana persampahan untuk tong sampah 0 %, TPS sebanyak 0 %. Gerobak sampah 0 %, sedangkan untuk sistem pengolahan dan pengangkutan sampah sebesar 0 %. Untuk lebih jelasnya dapat dilihat pada tabel dibawah ini:

Tabel 4.32 Hasil Analisis Ketersediaan Sistem Persampahan Kawasan Kumuh Kampung Tekolabbua Tahun 2017

No	Uraian	Standar SPM	Jumlah Ideal	Ketersediaan	Penilaian	Skor
1	2	3	4	5	6	7
1	Sistem sarana Persampahan	1 orang yaitu 11,6 liter/KK	176 Tong Sampah/ KK	-	0 %	1
		1 unit TPS melayani 40 liter/150KK	1 TPS	-	0%	1
		1 unit gerobak sampah melayani 1000liter/200 KK	-	-	0 %	1
2	Sistem pengangkutan Sampah	Pengambilan sampah 1 minggu 3 kali	Pengambilan sampah 1 minggu 3 kali	Masih bersifat individual dan belum dilakukan pengangkutan sampah	0 %	1
Penilaian						0 %
Jumlah Skor						4
Nilai rata						1

Sumber : Hasil Survey dan Analisis Tahun 2017

Berdasarkan tabel dan perhitungan di atas, maka diketahui bahwa persentase ketersediaan sistem sarana persampahan untuk tong sampah 0 %, dan berdasarkan pada pedoman yang ada, apabila 0 % - 39,99% maka skor yang diberikan adalah 1. TPS sebanyak 0 %, dan berdasarkan pada pedoman yang ada, 0 % -39,99% maka skor yang diberikan adalah 1. Gerobak sampah 0 %, dan berdasarkan pada pedoman yang ada, apabila 0 % -39,99% maka skor yang diberikan adalah 1. sedangkan untuk sistem pengolahan dan pengangkutan



sampah sebesar 0 %, dan berdasarkan pada pedoman yang ada, apabila 0 % -39,99% % maka skor yang diberikan adalah 1.

Dari tabel di atas dapat diketahui bahwa total nilai tingkat ketersediaan Sistem persampahan di kawasan kumuh kampung Tekolabbua adalah 4 dengan nilai rata-rata 1 atau dikategorikan rendah.

## 5. Kawasan Kumuh Kampung Biraeng

### a. Jaringan Jalan

Pembangunan infrastruktur jaringan jalan bertujuan untuk mendukung dan mempercepat aktivitas lalu lintas barang maupun manusia dari suatu tempat ketempat lain, dan membentuk struktur ruang wilayah.

Jaringan jalan memiliki SPM 40-60m / Ha dengan lebar 2-5 m. jalan lingkungan yang ada di kawasan kumuh kampung Biraeng masing-masing memiliki panjang 1.419 m dengan lebar jalan 4 meter, untuk mengetahui persentase ketersediaan panjang jalan maka digunakan metode perhitungan sebagai berikut :

$$\begin{aligned} \text{Persentase (\% ) Jalan} &= \frac{\text{Ketersediaan}}{\text{SPM}} \times 100 \\ &= \frac{1.419}{204} \times 100 \\ &= 695 \% \end{aligned}$$

Berdasarkan perhitungan di atas, maka diketahui bahwa persentase ketersediaan panjang jalan di kawasan kumuh kampung

Biraeng yaitu 695 % untuk lebih jelasnya dapat dilihat pada tabel dibawah ini :

Tabel 4.33 Hasil Analisis Ketersediaan Jaringan Jalan kawasan kumuh kampung Biraeng 2017

No	Uraian	Standar SPM	Jumlah Ideal	Ketersediaan	Penilaian	Skor
1	2	3	4	5	6	7
1	Jaringan Jalan	40/60 m/Ha lebar 2-5 m	204 m	Panjang 1419m lebar 4 m	695%	5
Penilaian						695%
Jumlah Skor						5
Nilai Rata- Rata						5

Sumber : Hasil Survey dan Analisis Tahun 2017

Berdasarkan Tabel dan perhitungan di atas, maka diketahui bahwa penilaian ketersediaan panjang jalan yaitu 695%, dan berdasarkan pada pedoman yang ada, apabila 70% – 100% maka skor yang diberikan adalah 5.

Dari tabel di atas dapat diketahui bahwa total nilai tingkat ketersediaan jaringan Jalan di kawasan kumuh kampung Biraeng adalah 5 dengan nilai rata-rata 5 atau dikategorikan tinggi.

b. Jaringan Air Bersih

Dalam kehidupan sehari-hari, air bersih merupakan kebutuhan wajib yang harus dipenuhi. Hampir semua kegiatan masyarakat menggunakan air bersih, tak terkecuali masyarakat di kawasan kumuh kampung Biraeng untuk mengetahui tingkat ketersediaan jaringan air bersih, maka digunakan metode perhitungan sebagai berikut :

$$\begin{aligned}
 \text{Persentase (\%)} \text{ kawasan permukiman} &= \frac{\text{ketersediaan}}{\text{Jumlah Pembai}} \times 100 \\
 &= \frac{30}{213} \times 100 \\
 &= 14 \%
 \end{aligned}$$

Berdasarkan perhitungan di atas diketahui bahwa ketersediaan jaringan air bersih di kawasan kumuh kampung Biraeng untuk kawasan permukiman sebesar 14 %. Untuk lebih jelasnya dapat dilihat pada tabel berikut ini :

Tabel 4.34 Ketersediaan Jaringan Air Bersih Kawasan Kumuh  
Kampung Biraeng Tahun 2017

No.	Bidang Pelayanan	SPM		Jumlah Ideal	Ketersediaan	Penilaian	Skor
		Tingkat pelayanan	Cakupan				
1	2	3	4	5	6	7	8
1.	Permukiman	Terse dia layan an Pipa PDA M 213 KK	Setiap 1 jiwa memb utuhka n 60 liter/ha ri	213 KK	30 KK	14 %	1
Penilaian							14 %
Jumlah							1
Nilai Rata- rata							1

Sumber : Hasil Survey dan Analisis Tahun 2017

Berdasarkan tabel dan perhitungan di atas, maka diketahui bahwa penilaian ketersediaan Jaringan Air bersih di kawasan permukiman kawasan kumuh kampung Biraeng yaitu 14 %, dan

berdasarkan pada pedoman yang ada, apabila 0% -39,99% maka skor penilaian yang diberikan adalah 1.

Dari tabel di atas dapat diketahui bahwa total nilai tingkat ketersediaan jaringan Air Bersih di kawasan kumuh kampung Biraeng adalah 1 dengan nilai rata-rata 1 atau dikategorikan rendah.

c. Jaringan Drainase

Jaringan drainase memiliki peranan penting untuk mengalirkan air dari hulu ke hilir yang berfungsi lain untuk mencegah dan mengurangi terjadi banjir disuatu daerah.

Sesuai dengan ketersediaan panjang drainase di ketahui, bahwa panjang drainase di kawasan kumuh kampung Biraeng adalah 1.068 meter. Sedangkan panjang jaringan jalan yang adalah 1.419 meter untuk mengetahui tingkat ketersediaan Jaringan drainase, maka digunakan metode perhitungan sebagai berikut :

$$\begin{aligned} \text{Persentase (\%)} &= \frac{\text{panjang drainase}}{\text{SPM}} \times 100 \\ &= \frac{1068}{2838} \times 100 \\ &= 37 \% \end{aligned}$$

Berdasarkan perhitungan di atas, maka diketahui bahwa persentase ketersediaan panjang Drainase di kawasan kumuh kampung Biraeng yaitu 37 %, Untuk lebih jelasnya dapat dilihat pada tabel dibawah ini :

Tabel 4.35 Hasil Analisis Ketersediaan Jaringan Drainase Kawasan  
Kumuh Kampung Biraeng Tahun 2017

No	Uraian	Standar SPM	Jumlah Ideal	Ketersediaan	Penilaian	Skor
1	2	3	4	5	6	7
1.	Jaringan Drainase	2838 m	2838 m	1068 m	37 %	1
Penilaian						37 %
Jumlah Skor						1
Nilai Rata- Rata						1

Sumber : Hasil Survey dan Analisis Tahun 2017

Berdasarkan Tabel dan perhitungan di atas, maka diketahui bahwa penilaian ketersediaan jaringan drainase yaitu 37 %, dan berdasarkan pada pedoman yang ada, apabila 0% -39,99% maka skor yang diberikan adalah 1.

Dari tabel di atas dapat diketahui bahwa total nilai tingkat ketersediaan jaringan drainase di kawasan kumuh kampung Biraeng adalah 1 dengan nilai rata-rata 1 atau dikategorikan rendah.

d. Pengelolaan Limbah

Pengelolaan limbah memiliki peranan penting untuk mencegah pencemaran terhadap lingkungan.

Sesuai dengan ketersediaan kepemilikan MCK di ketahui bahwa kepemilikan kakus di kawasan kumuh kampung Biraeng adalah 83 unit rumah/kakus. untuk mengetahui tingkat ketersediaan pengelolaan limbah, maka digunakan metode perhitungan sebagai berikut

$$\text{Persentase (\%)} = \frac{\text{ketersediaan}}{\text{SPM}} \times 100$$

$$= \frac{71}{95} \times 100$$

$$= 84 \%$$

Berdasarkan perhitungan di atas, maka diketahui bahwa persentase ketersediaan pengelolaan limbah di kawasan kumuh kampung Biraeng yaitu 84 %, Untuk lebih jelasnya dapat dilihat pada tabel dibawah ini :

Tabel 4.36 Hasil Analisis Ketersediaan pengelolaan Limbah Kawasan Kumuh Kampung Biraeng Tahun 2017

No	Uraian	Standar SPM	Jumlah Ideal	Ketersediaan	Penilaian	Skor
1	2	3	4	5	6	7
1.	Pengelolaan Limbah	Setiap 84 unit rumah membutuhkan 84 unit kakus	84 Unit Rumah/ kakus	71 Unit Rumah/ kakus	84 %	5
Penilaian						84 %
Jumlah Skor						5
Nilai Rata- Rata						5

Sumber : Hasil Survey dan Analisis Tahun 2017

Berdasarkan Tabel dan perhitungan di atas, maka diketahui bahwa penilaian ketersediaan pengelolaan limbah yaitu 84 %, dan berdasarkan pada pedoman yang ada, apabila 70% – 100% maka skor yang diberikan adalah 5.

Dari tabel di atas dapat diketahui bahwa total nilai tingkat ketersediaan MCK/kakus di kawasan kumuh kampung Biraeng adalah 5 dengan nilai rata-rata 5 atau dikategorikan tinggi.

e. Sistem Persampahan

Sistem persampahan di kawasan kumuh kampung Biraeng tidak memenuhi persyaratan teknis. Selain itu, cakupan pengelolaan persampahan juga tidak memadai. Untuk mengetahui tingkat ketersediaan sistem persampahan, maka digunakan metode perhitungan sebagai berikut :

$$\text{Persentase (\% ) Tong Sampah} = \frac{\text{ketersediaan}}{\text{SPM}} \times 100$$

$$= \frac{110}{213} \times 100$$

$$= 52 \%$$

$$\text{Persentase (\% ) TPS} = \frac{\text{ketersediaan}}{\text{SPM}} \times 100$$

$$= \frac{0}{213} \times 100$$

$$= 0 \%$$

$$\text{Persentase (\% ) Gerobak sampah} = \frac{\text{ketersediaan}}{\text{SPM}} \times 100$$

$$= \frac{0}{213} \times 100$$

$$= 0 \%$$

Berdasarkan perhitungan di atas mengenai sistem sarana persampahan untuk tong sampah 52 %, TPS sebanyak 0 %. Gerobak sampah 0 %, sedangkan untuk sistem pengolahan dan pengangkutan sampah sebesar 0 %. Untuk lebih jelasnya dapat dilihat pada tabel dibawah ini:

Tabel 4.37 Hasil Analisis Ketersediaan Sistem Persampahan Kawasan Kumuh Kampung Biraeng Tahun 2017

No	Uraian	Standar SPM	Jumlah Ideal	Ketersediaan	Penilaian	Skor
1	2	3	4	5	6	7
1.	Sistem sarana Persampahan	1 orang yaitu 11,6 liter/KK	213 Tong Sampah/KK	110 tong sampa/KK	52 %	3
		1 unit TPS melayani 40 liter/150KK	1 TPS	-	0%	1
		1 unit gerobak sampah melayani 1000 liter/200 KK	1 unit gerobak	-	0 %	1
2.	Sistem pengangkutan Sampah	Pengambilan sampah 1 minggu 3 kali	Pengambilan sampah 1 minggu 3 kali	Masih bersifat individual dan belum dilakukan pengangkutan sampah	0 %	1
Penilaian						13 %
Jumlah Skor						6
Nilai rata						1

Sumber : Hasil Survey dan Analisis Tahun 2017

Berdasarkan tabel dan perhitungan di atas, maka diketahui bahwa persentase ketersediaan sistem sarana persampahan untuk tong sampah 52 %, dan berdasarkan pada pedoman yang ada, apabila 40% - 69,99% maka skor yang diberikan adalah 3. TPS sebanyak 0 %, dan berdasarkan pada pedoman yang ada, 0 % -39,99% maka skor yang diberikan adalah 1. Gerobak sampah 0 %, dan berdasarkan pada



pedoman yang ada, apabila 0 % -39,99% maka skor yang diberikan adalah 1. sedangkan untuk sistem pengolahan dan pengangkutan sampah sebesar 0 %, dan berdasarkan pada pedoman yang ada, apabila 0 % -39,99% % maka skor yang diberikan adalah 1.

Dari tabel di atas dapat diketahui bahwa total nilai tingkat ketersediaan Sistem persampahan di kawasan kumuh kampung Biraeng adalah 6 dengan nilai rata-rata 1 atau dikategorikan rendah.

## 6. Kawasan Kumuh Kampung Bulu-bulu

### a. Jaringan Jalan

Pembangunan infrastruktur jaringan jalan bertujuan untuk mendukung dan mempercepat aktivitas lalu lintas barang maupun manusia dari suatu tempat ketempat lain, dan membentuk struktur ruang wilayah.

Jaringan jalan memiliki SPM 40-60m / Ha dengan lebar 2-5 m. jalan lingkungan yang ada di kawasan kumuh kampung Bulu-bulu masing-masing memiliki panjang 1.362,88 dengan lebar jalan 3,5 meter, untuk mengetahui persentase ketersediaan panjang jalan maka digunakan metode perhitungan sebagai berikut :

$$\begin{aligned} \text{Persentase (\% ) Jalan} &= \frac{\text{Ketersediaan}}{\text{SPM}} \times 100 \\ &= \frac{1.362,88}{204} \times 100 \\ &= 567 \% \end{aligned}$$

Berdasarkan perhitungan di atas, maka diketahui bahwa persentase ketersediaan panjang jalan di kawasan kumuh kampung

Bulu-bulu yaitu 567 % untuk lebih jelasnya dapat dilihat pada tabel dibawah ini :

Tabel 4.38 Hasil Analisis Ketersediaan Jaringan Jalan kawasan kumuh kampung Bulu-bulu 2017

No	Uraian	Standar SPM	Jumlah Ideal	Ketersediaan	Penilaian	Skor
1	2	3	4	5	6	7
1	Jaringan Jalan	40/60 m/Ha lebar 2-5 m	204 m	Panjang 1.362,88 m lebar 4 m	567%	5
Penilaian						567%
Jumlah Skor						5
Nilai Rata- Rata						5

Sumber : Hasil Survey dan Analisis Tahun 2017

Berdasarkan Tabel dan perhitungan di atas, maka diketahui bahwa penilaian ketersediaan panjang jalan yaitu 695%, dan berdasarkan pada pedoman yang ada, apabila 70% – 100% maka skor yang diberikan adalah 5.

Dari tabel di atas dapat diketahui bahwa total nilai tingkat ketersediaan jaringan Jalan di kawasan kumuh kampung Bulu-bulu adalah 5 dengan nilai rata-rata 5 atau dikategorikan tinggi.

b. Jaringan Air Bersih

Dalam kehidupan sehari-hari, air bersih merupakan kebutuhan wajib yang harus dipenuhi. Hampir semua kegiatan masyarakat menggunakan air, tak terkecuali masyarakat di kawasan kumuh kampung Bulu-bulu untuk mengetahui tingkat ketersediaan jaringan

air bersih PDAM, maka digunakan metode perhitungan sebagai berikut :

$$\begin{aligned} \text{Persentase (\%)} \text{ kawasan permukiman} &= \frac{\text{ketersediaan}}{\text{Jumlah Pembai}} \times 100 \\ &= \frac{0}{239} \times 100 \\ &= 0 \% \end{aligned}$$

Berdasarkan perhitungan di atas diketahui bahwa ketersediaan jaringan air bersih di kawasan kumuh kampung Bulu-bulu untuk kawasan permukiman sebesar 0 %. Untuk lebih jelasnya dapat dilihat pada tabel berikut ini :

Tabel 4.39 Ketersediaan Jaringan Air Bersih Kawasan Kumuh  
Kampung Bulu-bulu Tahun 2017

No.	Bidang Pelayanan	SPM		Jumlah Ideal	Ketersediaan	Penilaian	Skor
		Tingkat pelayanan	Cakupan				
1	2	3	4	5	6	7	8
1.	Permukiman	Tersedia layanan Pipa PDAM 239 KK	Setiap Ijiwa membutuhkan 60 liter/hari	239 KK	-	0 %	1
Penilaian							0 %
Jumlah							1
Nilai Rata-rata							1

Sumber : Hasil Survey dan Analisis Tahun 2017

Berdasarkan tabel dan perhitungan di atas, maka diketahui bahwa penilaian ketersediaan Jaringan Air bersih di kawasan permukiman kawasan kumuh kampung Bulu-bulu yaitu 0 %, dan

berdasarkan pada pedoman yang ada, apabila 0% -39,99% maka skor penilaian yang diberikan adalah 1.

Dari tabel di atas dapat diketahui bahwa total nilai tingkat ketersediaan jaringan Air Bersih di kawasan kumuh kampung Bulu-bulu adalah 1 dengan nilai rata-rata 1 atau dikategorikan rendah.

c. Jaringan Drainase

Jaringan drainase memiliki peranan penting untuk mengalirkan air dari hulu ke hilir yang berfungsi lain untuk mencegah dan mengurangi terjadi banjir disuatu daerah.

Sesuai dengan ketersediaan panjang drainase di ketahui, bahwa ketersediaan drainase di kawasan kumuh kampung Bulu-bulu tidak memiliki sistem drainase. Sedangkan panjang jaringan jalan yang adalah 1.362,88 meter untuk mengetahui tingkat ketersediaan Jaringan drainase, maka digunakan metode perhitungan sebagai berikut :

$$\begin{aligned} \text{Persentase (\%)} &= \frac{\text{panjang drainase}}{SPM} \times 100 \\ &= \frac{0}{2725,76} \times 100 \\ &= 0 \% \end{aligned}$$

Berdasarkan perhitungan di atas, maka diketahui bahwa persentase ketersediaan panjang Drainase di kawasan kumuh kampung Bulu-bulu yaitu 0 %, Untuk lebih jelasnya dapat dilihat pada tabel dibawah ini :

Tabel 4.40 Hasil Analisis Ketersediaan Jaringan Drainase Kawasan  
Kumuh Kampung Bulu-bulu Tahun 2017

No	Uraian	Standar SPM	Jumlah Ideal	Ketersediaan	Penilaian	Skor
1	2	3	4	5	6	7
1.	Jaringan Drainase	2725,76 m	2725,76m	1068 m	0 %	1
Penilaian						0 %
Jumlah Skor						1
Nilai Rata- Rata						1

Sumber : Hasil Survey dan Analisis Tahun 2017

Berdasarkan Tabel dan perhitungan di atas, maka diketahui bahwa penilaian ketersediaan jaringan drainase yaitu 0 %, dan berdasarkan pada pedoman yang ada, apabila 0% -39,99% maka skor yang diberikan adalah 1.

Dari tabel di atas dapat diketahui bahwa total nilai tingkat ketersediaan jaringan drainase di kawasan kumuh kampung Bulu-bulu adalah 1 dengan nilai rata-rata 1 atau dikategorikan rendah.

d. Pengelolaan Limbah

Pengelolaan limbah memiliki peranan penting untuk mencegah pencemaran terhadap lingkungan.

Sesuai dengan ketersediaan kepemilikan MCK di ketahui bahwa kepemilikan kakus di kawasan kumuh kampung Bulu-bulu adalah 91 unit rumah/kakus. untuk mengetahui tingkat ketersediaan pengelolaan limbah, maka digunakan metode perhitungan sebagai berikut

$$\text{Persentase (\%)} = \frac{\text{ketersediaan}}{\text{SPM}} \times 100$$

$$= \frac{91}{132} \times 100$$

$$= 68 \%$$

Berdasarkan perhitungan di atas, maka diketahui bahwa persentase ketersediaan pengelolaan limbah di kawasan kumuh kampung Bulu-bulu yaitu 68 %, Untuk lebih jelasnya dapat dilihat pada tabel dibawah ini :

Tabel 4.41 Hasil Analisis Ketersediaan pengelolaan Limbah Kawasan Kumuh Kampung Bulu-bulu Tahun 2017

No	Uraian	Standar SPM	Jumlah Ideal	Ketersediaan	Penilaian	Skor
1	2	3	4	5	6	7
1.	Pengelolaan Limbah	Setiap 132 unit rumah membutuhkan 132 unit kakus	132 Unit Rumah/kakus	91 Unit Rumah/kakus	68 %	3
Penilaian						68%
Jumlah Skor						3
Nilai Rata- Rata						3

Sumber : Hasil Survey dan Analisis Tahun 2017

Berdasarkan Tabel dan perhitungan di atas, maka diketahui bahwa penilaian ketersediaan pengelolaan limbah yaitu 68 %, dan berdasarkan pada pedoman yang ada, apabila 40% - 69,99% maka skor yang diberikan adalah 3.

Dari tabel di atas dapat diketahui bahwa total nilai tingkat ketersediaan MCK/kakus di kawasan kumuh kampung Bulu-bulu adalah 3 dengan nilai rata-rata 3 atau dikategorikan sedang.

e. Sistem Persampahan

Sistem persampahan di kawasan kumuh kampung Bulu-bulu tidak memenuhi persyaratan teknis. Selain itu, cakupan pengelolaan persampahan juga tidak memadai. Untuk mengetahui tingkat ketersediaan sistem persampahan, maka digunakan metode perhitungan sebagai berikut :

$$\text{Persentase (\% ) Tong Sampah} = \frac{\text{ketersediaan}}{\text{SPM}} \times 100$$

$$= \frac{0}{239} \times 100$$

$$= 0 \%$$

$$\text{Persentase (\% ) TPS} = \frac{\text{ketersediaan}}{\text{SPM}} \times 100$$

$$= \frac{239}{239} \times 100$$

$$= 100 \%$$

$$\text{Persentase (\% ) Gerobak sampah} = \frac{\text{ketersediaan}}{\text{SPM}} \times 100$$

$$= \frac{0}{239} \times 100$$

$$= 0 \%$$

Berdasarkan perhitungan di atas mengenai sistem sarana persampahan untuk tong sampah 0 %, TPS sebanyak 100 %. Gerobak sampah 0 %, sedangkan untuk sistem pengolahan dan pengangkutan sampah sebesar 0 %. Untuk lebih jelasnya dapat dilihat pada tabel dibawah ini:

Tabel 4.42 Hasil Analisis Ketersediaan Sistem Persampahan Kawasan Kumuh Kampung Bulu-bulu Tahun 2017

No	Uraian	Standar SPM	Jumlah Ideal	Ketersediaan	Penilaian	Skor
1	2	3	4	5	6	7
1.	Sistem sarana Persampahan	1 orang yaitu 11,6 liter/KK	239 Tong Sampah/KK	-	0 %	1
		1 unit TPS melayani 40 liter/150KK	1 TPS	1	100 %	5
		1 unit gerobak sampah melayani 100 liter/200 KK	1 unit gerobak	-	0 %	1
2.	Sistem pengangkutan Sampah	Pengambilan sampah 1 minggu 3 kali	Pengambilan sampah 1 minggu 3 kali	Masih bersifat individual dan belum dilakukan pengangkutan sampah	0 %	1
Penilaian						25 %
Jumlah Skor						8
Nilai rata						2

Sumber : Hasil Survey dan Analisis Tahun 2017

Berdasarkan tabel dan perhitungan di atas, maka diketahui bahwa persentase ketersediaan sistem sarana persampahan untuk tong sampah 1 %, dan berdasarkan pada pedoman yang ada, apabila 0 % - 39,99% maka skor yang diberikan adalah 1. TPS sebanyak 100 %, dan berdasarkan pada pedoman yang ada, 70% – 100% maka skor yang diberikan adalah 5. Gerobak sampah 0 %, dan berdasarkan pada



pedoman yang ada, apabila 0 % -39,99% maka skor yang diberikan adalah 1. sedangkan untuk sistem pengolahan dan pengangkutan sampah sebesar 0 %, dan berdasarkan pada pedoman yang ada, apabila 0 % -39,99% % maka skor yang diberikan adalah 1.

Dari tabel di atas dapat diketahui bahwa total nilai tingkat ketersediaan Sistem persampahan di kawasan kumuh kampung Bulu-bulu adalah 8 dengan nilai rata-rata 2 atau dikategorikan rendah.

## 7. Kawasan Kumuh Kampung Bonto Labere

### a. Jaringan Jalan

Pembangunan infrastruktur jaringan jalan bertujuan untuk mendukung dan mempercepat aktivitas lalu lintas barang maupun manusia dari suatu tempat ketempat lain, dan membentuk struktur ruang wilayah.

Jaringan jalan memiliki SPM 40-60m / Ha dengan lebar 2-5 m. jalan lingkungan yang ada di kawasan kumuh kampung Bonto Labbere masing-masing memiliki panjang 646 meter dengan lebar jalan 3,5 meter, untuk mengetahui persentase ketersediaan panjang jalan maka digunakan metode perhitungan sebagai berikut :

$$\begin{aligned}
 \text{Persentase (\% ) Jalan} &= \frac{\text{Ketersediaan}}{\text{SPM}} \times 100 \\
 &= \frac{646}{144} \times 100 \\
 &= 448 \%
 \end{aligned}$$

Berdasarkan perhitungan di atas, maka diketahui bahwa persentase ketersediaan panjang jalan di kawasan kumuh kampung

Bonto Labbere yaitu 448 % untuk lebih jelasnya dapat dilihat pada tabel dibawah ini :

Tabel 4.43 Hasil Analisis Ketersediaan Jaringan Jalan kawasan kumuh kampung Bonto Labbere 2017

No	Uraian	Standar SPM	Jumlah Ideal	Ketersediaan	Penilaian	Skor
1	2	3	4	5	6	7
1	Jaringan Jalan	40/60 m/Ha lebar 2-5 m	144 m	Panjang 646 m lebar 3,5 m	448%	5
Penilaian						448%
Jumlah Skor						5
Nilai Rata- Rata						5

Sumber : Hasil Survey dan Analisis Tahun 2017

Berdasarkan Tabel dan perhitungan di atas, maka diketahui bahwa penilaian ketersediaan panjang jalan yaitu 448%, dan berdasarkan pada pedoman yang ada, apabila 70% – 100% maka skor yang diberikan adalah 5.

Dari tabel di atas dapat diketahui bahwa total nilai tingkat ketersediaan jaringan Jalan di kawasan kumuh kampung Bonto Labbere adalah 5 dengan nilai rata-rata 5 atau dikategorikan tinggi.

b. Jaringan Air Bersih

Dalam kehidupan sehari-hari, air bersih merupakan kebutuhan wajib yang harus dipenuhi. Hampir semua kegiatan masyarakat menggunakan air, tak terkecuali masyarakat di kawasan kumuh kampung Bonto Labbere untuk mengetahui tingkat ketersediaan

jaringan air bersih PDAM, maka digunakan metode perhitungan sebagai berikut :

$$\begin{aligned} \text{Persentase (\%)} \text{ kawasan permukiman} &= \frac{\text{ketersediaan}}{\text{Jumlah Pembai}} \times 100 \\ &= \frac{0}{125} \times 100 \\ &= 0 \% \end{aligned}$$

Berdasarkan perhitungan di atas diketahui bahwa ketersediaan jaringan air bersih di kawasan kumuh kampung Bonto Labbere untuk kawasan permukiman sebesar 0 %. Untuk lebih jelasnya dapat dilihat pada tabel berikut ini :

Tabel 4.44 Ketersediaan Jaringan Air Bersih Kawasan Kumuh  
Kampung Bonto Labbere Tahun 2017

No.	Bidang Pelayanan	SPM		Jumlah Ideal	Ketersediaan	Penilaian	Skor
		Tingkat pelayanan	Cakupan				
1	2	3	4	5	6	7	8
1.	Permukiman	Tersedia layana Pipa PDAM 125 KK	Setiap ljiwa membutuhkan 60 liter/hari	125 KK	-	0 %	1
Penilaian							0 %
Jumlah							1
Nilai Rata- rata							1

Sumber : Hasil Survey dan Analisis Tahun 2017

Berdasarkan tabel dan perhitungan di atas, maka diketahui bahwa penilaian ketersediaan Jaringan Air bersih di kawasan permukiman kawasan kumuh kampung Bonto Labbere yaitu 0 %, dan

berdasarkan pada pedoman yang ada, apabila 0% -39,99% maka skor penilaian yang diberikan adalah 1.

Dari tabel di atas dapat diketahui bahwa total nilai tingkat ketersediaan jaringan Air Bersih di kawasan kumuh kampung Bonto Labbere adalah 1 dengan nilai rata-rata 1 atau dikategorikan rendah.

c. Jaringan Drainase

Jaringan drainase memiliki peranan penting untuk mengalirkan air dari hulu ke hilir yang berfungsi lain untuk mencegah dan mengurangi terjadi banjir disuatu daerah.

Sesuai dengan ketersediaan panjang drainase di ketahui, bahwa panjang drainase di kawasan kumuh kampung Bonto Labbere adalah 295 meter. Sedangkan panjang jaringan jalan yang adalah 646 meter untuk mengetahui tingkat ketersediaan Jaringan drainase, maka digunakan metode perhitungan sebagai berikut :

$$\begin{aligned} \text{Persentase (\%)} &= \frac{\text{panjang drainase}}{\text{SPM}} \times 100 \\ &= \frac{295}{1292} \times 100 \\ &= 22 \% \end{aligned}$$

Berdasarkan perhitungan di atas, maka diketahui bahwa persentase ketersediaan panjang Drainase di kawasan kumuh kampung Bonto Labbere yaitu 22 %, Untuk lebih jelasnya dapat dilihat pada tabel dibawah ini :

Tabel 4.45 Hasil Analisis Ketersediaan Jaringan Drainase Kawasan Kumuh Kampung Bonto Labbere Tahun 2017

No	Uraian	Standar SPM	Jumlah Ideal	Ketersediaan	Penilaian	Skor
1	2	3	4	5	6	7
1.	Jaringan Drainase	1292 m	1292 m	295 m	22 %	1
Penilaian						22 %
Jumlah Skor						1
Nilai Rata- Rata						1

Sumber : Hasil Survey dan Analisis Tahun 2017

Berdasarkan Tabel dan perhitungan di atas, maka diketahui bahwa penilaian ketersediaan jaringan drainase yaitu 22 %, dan berdasarkan pada pedoman yang ada, apabila 0% -39,99% maka skor yang diberikan adalah 1.

Dari tabel di atas dapat diketahui bahwa total nilai tingkat ketersediaan jaringan drainase di kawasan kumuh kampung Bonto Labbere adalah 1 dengan nilai rata-rata 1 atau dikategorikan rendah.

d. Pengelolaan Limbah

Pengelolaan limbah memiliki peranan penting untuk mencegah pencemaran terhadap lingkungan.

Sesuai dengan ketersediaan kepemilikan MCK di ketahui bahwa kepemilikan kakus di kawasan kumuh kampung Bonto Labbere adalah 56 unit rumah/kakus. Untuk mengetahui tingkat ketersediaan pengelolaan limbah, maka digunakan metode perhitungan sebagai berikut

$$\begin{aligned}
 \text{Persentase (\%)} &= \frac{\text{ketersediaan}}{\text{SPM}} \times 100 \\
 &= \frac{56}{85} \times 100 \\
 &= 65 \%
 \end{aligned}$$

Berdasarkan perhitungan di atas, maka diketahui bahwa persentase ketersediaan pengelolaan limbah di kawasan kumuh kampung Bonto Labbere yaitu 65 %, Untuk lebih jelasnya dapat dilihat pada tabel dibawah ini :

Tabel 4.46 Hasil Analisis Ketersediaan pengelolaan Limbah Kawasan Kumuh Kampung Bonto Labbere Tahun 2017

No	Uraian	Standar SPM	Jumlah Ideal	Ketersediaan	Penilaian	Skor
1	2	3	4	5	6	7
1.	Pengelolaan Limbah	Setiap 85 unit rumah membutuhkan 85 unit kakus	85 Unit Rumah/ kakus	56 Unit Rumah/ kakus	65 %	3
Penilaian						65%
Jumlah Skor						3
Nilai Rata- Rata						3

Sumber : Hasil Survey dan Analisis Tahun 2017

Berdasarkan Tabel dan perhitungan di atas, maka diketahui bahwa penilaian ketersediaan pengelolaan limbah yaitu 65 %, dan berdasarkan pada pedoman yang ada, apabila 40% - 69,99% maka skor yang diberikan adalah 3.

Dari tabel di atas dapat diketahui bahwa total nilai tingkat ketersediaan MCK/kakus di kawasan kumuh kampung Bonto Labbere adalah 3 dengan nilai rata-rata 3 atau dikategorikan sedang.

e. Sistem Persampahan

Sistem persampahan di kawasan kumuh kampung Bonto Labbere tidak memenuhi persyaratan teknis. Selain itu, cakupan pengelolaan persampahan juga tidak memadai. Untuk mengetahui tingkat ketersediaan sistem persampahan, maka digunakan metode perhitungan sebagai berikut :

$$\text{Persentase (\% ) Tong Sampah} = \frac{\text{ketersediaan}}{\text{SPM}} \times 100$$

$$= \frac{0}{125} \times 100$$

$$= 0 \%$$

$$\text{Persentase (\% ) TPS} = \frac{\text{ketersediaan}}{\text{SPM}} \times 100$$

$$= \frac{0}{125} \times 100$$

$$= 0 \%$$

$$\text{Persentase (\% ) Gerobak sampah} = \frac{\text{ketersediaan}}{\text{SPM}} \times 100$$

$$= \frac{0}{125} \times 100$$

$$= 0 \%$$

Berdasarkan perhitungan di atas mengenai sistem sarana persampahan untuk tong sampah 0 %, TPS sebanyak 0 %. Gerobak sampah 0 %, sedangkan untuk sistem pengolahan dan pengangkutan sampah sebesar 0 %. Untuk lebih jelasnya dapat dilihat pada tabel dibawah ini:

Tabel 4.47 Hasil Analisis Ketersediaan Sistem Persampahan Kawasan Kumuh Kampung Bonto Labbere Tahun 2017

No	Uraian	Standar SPM	Jumlah Ideal	Ketersediaan	Penilaian	Skor
1	2	3	4	5	6	7
1.	Sistem sarana Persampahan	1 orang yaitu 11,6 liter/KK	125 Tong Sampah/ KK	-	0 %	1
		1 unit TPS melayani 40 liter/150KK	-	-	0%	1
		1 unit gerobak sampah melayani 1000 liter/200 KK	-	-	0 %	1
2.	Sistem pengangkutan Sampah	Pengambilan sampah 1 minggu 3 kali	Pengambilan sampah 1 minggu 3 kali	Masih bersifat individual dan belum dilakukan pengangkutan sampah	0 %	1
Penilaian						0 %
Jumlah Skor						4
Nilai rata						1

Sumber : Hasil Survey dan Analisis Tahun 2017

Berdasarkan tabel dan perhitungan di atas, maka diketahui bahwa persentase ketersediaan sistem sarana persampahan untuk tong sampah 1 %, dan berdasarkan pada pedoman yang ada, apabila 0 % - 39,99% maka skor yang diberikan adalah 1. TPS sebanyak 0 %, dan berdasarkan pada pedoman yang ada, 0 % -39,99% maka skor yang diberikan adalah 1. Gerobak sampah 0 %, dan berdasarkan pada pedoman yang ada, apabila 0 % -39,99% maka skor yang diberikan



adalah 1. sedangkan untuk sistem pengolahan dan pengangkutan sampah sebesar 0 %, dan berdasarkan pada pedoman yang ada, apabila 0 % -39,99% % maka skor yang diberikan adalah 1.

Dari tabel di atas dapat diketahui bahwa total nilai tingkat ketersediaan Sistem persampahan di kawasan kumuh kampung Bonto Labbere adalah 4 dengan nilai rata-rata 1 atau dikategorikan rendah.

## 8. Kawasan Kumuh Kampung Turun Pissuei

### a. Jaringan Jalan

Pembangunan infrastruktur jaringan jalan bertujuan untuk mendukung dan mempercepat aktivitas lalu lintas barang maupun manusia dari suatu tempat ketempat lain, dan membentuk struktur ruang wilayah.

Jaringan jalan memiliki SPM 40-60m / Ha dengan lebar 2-5 m. jalan lingkungan yang ada di kawasan kumuh kampung Turun Pissuei masing-masing memiliki panjang 3.561,54 meter dengan lebar jalan 3,5 meter, untuk mengetahui persentase ketersediaan panjang jalan maka digunakan metode perhitungan sebagai berikut :

$$\begin{aligned}
 \text{Persentase (\%) Jalan} &= \frac{\text{Ketersediaan}}{\text{SPM}} \times 100 \\
 &= \frac{3.561,54}{732} \times 100 \\
 &= 486 \%
 \end{aligned}$$

Berdasarkan perhitungan di atas, maka diketahui bahwa persentase ketersediaan panjang jalan di kawasan kumuh kampung

Turun Pissuei yaitu 486 % untuk lebih jelasnya dapat dilihat pada tabel dibawah ini :

Tabel 4.48 Hasil Analisis Ketersediaan Jaringan Jalan kawasan kumuh kampung Turun Pissuei 2017

No	Uraian	Standar SPM	Jumlah Ideal	Ketersediaan	Penilaian	Skor
1	2	3	4	5	6	7
1	Jaringan Jalan	40/60 m/Ha lebar 2-5 m	732 m	Panjang 3.561,54 m lebar 3,5 m	486%	5
Penilaian						486%
Jumlah Skor						5
Nilai Rata- Rata						5

Sumber : Hasil Survey dan Analisis Tahun 2017

Berdasarkan Tabel dan perhitungan di atas, maka diketahui bahwa penilaian ketersediaan panjang jalan yaitu 486%, dan berdasarkan pada pedoman yang ada, apabila 70% – 100% maka skor yang diberikan adalah 5.

Dari tabel di atas dapat diketahui bahwa total nilai tingkat ketersediaan jaringan Jalan di kawasan kumuh kampung Turun Pissuei adalah 5 dengan nilai rata-rata 5 atau dikategorikan tinggi.

b. Jaringan Air Bersih

Dalam kehidupan sehari-hari, air bersih merupakan kebutuhan wajib yang harus dipenuhi. Hampir semua kegiatan masyarakat menggunakan air, tak terkecuali masyarakat di kawasan kumuh kampung Turun Pissuei untuk mengetahui tingkat ketersediaan

jaringan air bersih PDAM, maka digunakan metode perhitungan sebagai berikut :

$$\begin{aligned} \text{Persentase (\%)} \text{ kawasan permukiman} &= \frac{\text{ketersediaan}}{\text{Jumlah Pembai}} \times 100 \\ &= \frac{650}{1035} \times 100 \\ &= 62 \% \end{aligned}$$

Berdasarkan perhitungan di atas diketahui bahwa ketersediaan jaringan air bersih di kawasan kumuh kampung Turun Pissuei untuk kawasan permukiman sebesar 62 %. Untuk lebih jelasnya dapat dilihat pada tabel berikut ini :

Tabel 4.49 Ketersediaan Jaringan Air Bersih Kawasan Kumuh  
Kampung Turun Pissuei Tahun 2017

No.	Bidang Pelayanan	SPM		Jumlah Ideal	Ketersediaan	Penilaian	Skor
		Tingkat pelayanan	Cakupan				
1.	Permukiman	Tersedia layanan Pipa PDAM 1035 KK	Setiap jiwa membutuhkan 60 liter/hari	1035 KK	650 KK	62 %	3
Penilaian							62 %
Jumlah							3
Nilai Rata- rata							3

Sumber : Hasil Survey dan Analisis Tahun 2017

Berdasarkan tabel dan perhitungan di atas, maka diketahui bahwa penilaian ketersediaan Jaringan Air bersih di kawasan permukiman kawasan kumuh kampung Turun Pissuei yaitu 62 %, dan

berdasarkan pada pedoman yang ada, apabila 40% - 69,99% maka skor penilaian yang diberikan adalah 3.

Dari tabel di atas dapat diketahui bahwa total nilai tingkat ketersediaan jaringan Air Bersih di kawasan kumuh kampung Turun Pissuei adalah 3 dengan nilai rata-rata 3 atau dikategorikan sedang.

c. Jaringan Drainase

Jaringan drainase memiliki peranan penting untuk mengalirkan air dari hulu ke hilir yang berfungsi lain untuk mencegah dan mengurangi terjadi banjir disuatu daerah.

Sesuai dengan ketersediaan panjang drainase di ketahui, bahwa panjang drainase di kawasan kumuh kampung Turun Pissuei adalah 295 meter. Sedangkan panjang jaringan jalan yang adalah 3.561,54 meter untuk mengetahui tingkat ketersediaan Jaringan drainase, maka digunakan metode perhitungan sebagai berikut :

$$\begin{aligned} \text{Persentase (\%)} &= \frac{\text{panjang drainase}}{\text{SPM}} \times 100 \\ &= \frac{6015,86}{3.561,54} \times 100 \\ &= 84 \% \end{aligned}$$

Berdasarkan perhitungan di atas, maka diketahui bahwa persentase ketersediaan panjang Drainase di kawasan kumuh kampung Turun Pissuei yaitu 84 %, Untuk lebih jelasnya dapat dilihat pada tabel dibawah ini :

Tabel 4.50 Hasil Analisis Ketersediaan Jaringan Drainase Kawasan Kumuh Kampung Turun Pissuei Tahun 2017

No	Uraian	Standar SPM	Jumlah Ideal	Ketersediaan	Penilaian	Skor
1	2	3	4	5	6	7
1.	Jaringan Drainase	7123,08 m	7123,08 m	6015,86 m	84 %	5
Penilaian						84 %
Jumlah Skor						5
Nilai Rata- Rata						5

Sumber : Hasil Survey dan Analisis Tahun 2017

Berdasarkan Tabel dan perhitungan di atas, maka diketahui bahwa penilaian ketersediaan jaringan drainase yaitu 84 %, dan berdasarkan pada pedoman yang ada, apabila 70% – 100% maka skor yang diberikan adalah 5.

Dari tabel di atas dapat diketahui bahwa total nilai tingkat ketersediaan jaringan drainase di kawasan kumuh kampung Turun Pissuei adalah 5 dengan nilai rata-rata 5 atau dikategorikan tinggi.

d. Pengelolaan Limbah

Pengelolaan limbah memiliki peranan penting untuk mencegah pencemaran terhadap lingkungan.

Sesuai dengan ketersediaan kepemilikan MCK di ketahui bahwa kepemilikan kakus di kawasan kumuh kampung Turun Pissuei adalah 595 unit rumah/kakus. untuk mengetahui tingkat ketersediaan

pengelolaan limbah, maka digunakan metode perhitungan sebagai berikut:

$$\begin{aligned} \text{Persentase (\%)} &= \frac{\text{ketersediaan}}{\text{SPM}} \times 100 \\ &= \frac{595}{618} \times 100 \\ &= 96 \% \end{aligned}$$

Berdasarkan perhitungan di atas, maka diketahui bahwa persentase ketersediaan pengelolaan limbah di kawasan kumuh kampung Turun Pissuei yaitu 96 %, Untuk lebih jelasnya dapat dilihat pada tabel dibawah ini :

Tabel 4.51 Hasil Analisis Ketersediaan pengelolaan Limbah Kawasan Kumuh Kampung Turun Pissuei Tahun 2017

No	Uraian	Standar SPM	Jumlah Ideal	Ketersediaan	Penilaian	Skor
1	2	3	4	5	6	7
1.	Pengelolaan Limbah	Setiap 618 unit rumah membutuhkan 618 unit kakus	618 Unit Rumah/kakus	595 Unit Rumah/kakus	96 %	5
Penilaian						96%
Jumlah Skor						5
Nilai Rata- Rata						5

Sumber : Hasil Survey dan Analisis Tahun 2017

Berdasarkan Tabel dan perhitungan di atas, maka diketahui bahwa penilaian ketersediaan pengelolaan limbah yaitu 96 %, dan berdasarkan pada pedoman yang ada, apabila 70% - 100% maka skor yang diberikan adalah 5.

Dari tabel di atas dapat diketahui bahwa total nilai tingkat ketersediaan MCK/kakus di kawasan kumuh kampung Turun Pissuei adalah 5 dengan nilai rata-rata 5 atau dikategorikan tinggi.

e. Sistem Persampahan

Sistem persampahan di kawasan kumuh kampung Turun Pissuei pengelolaan persampahan belum dilakukan secara maksimal. Selain itu, cakupan untuk mengetahui tingkat ketersediaan sistem persampahan, maka digunakan metode perhitungan sebagai berikut :

$$\text{Persentase (\% ) Tong Sampah} = \frac{\text{ketersediaan}}{SPM} \times 100$$

$$= \frac{444}{1035} \times 100$$

$$= 42 \%$$

$$\text{Persentase (\% ) TPS} = \frac{\text{ketersediaan}}{SPM} \times 100$$

$$= \frac{0}{1035} \times 100$$

$$= 0 \%$$

$$\text{Persentase (\% ) Gerobak sampah} = \frac{\text{ketersediaan}}{SPM} \times 100$$

$$= \frac{0}{1035} \times 100$$

$$= 0 \%$$

Berdasarkan perhitungan di atas mengenai sistem sarana persampahan untuk tong sampah 42 %, TPS sebanyak 0 %. Gerobak sampah 0 %, sedangkan untuk sistem pengolahan dan pengangkutan sampah sebesar 100 % Untuk lebih jelasnya dapat dilihat pada tabel dibawah ini:

Tabel 4.52 Hasil Analisis Ketersediaan Sistem Persampahan Kawasan Kumuh Kampung Turun Pissuei Tahun 2017

No	Uraian	Standar SPM	Jumlah Ideal	Ketersediaan	Penilaian	Skor
1	2	3	4	5	6	7
1.	Sistem sarana Persampahan	1 orang yaitu 11,6 liter/KK	1035 Tong Sampah/ KK	444	42 %	3
		1 unit TPS melayani 40 liter/150KK	7 TPS	-	0%	1
		1 unit gerobak sampah melayani 1000liter/200 KK	5 unit gerobak	-	0 %	1
2.	Sistem pengangkutan Sampah	Pengambilan sampah 1 minggu 3 kali	Pengambilan sampah 1 minggu 3 kali	Pengambilan sampah 1 minggu 3 kali	100 %	5
Penilaian						67 %
Jumlah Skor						10
Nilai rata						2,5

Sumber : Hasil Survey dan Analisis Tahun 2017

Berdasarkan tabel dan perhitungan di atas, maka diketahui bahwa persentase ketersediaan sistem sarana persampahan untuk tong sampah 42 %, dan berdasarkan pada pedoman yang ada, apabila 40% - 69,99% maka skor yang diberikan adalah 3. TPS sebanyak 0 %, dan berdasarkan pada pedoman yang ada, 0 % -39,99% maka skor yang diberikan adalah 1. Gerobak sampah 0 %, dan berdasarkan pada pedoman yang ada, apabila 0 % -39,99% maka skor yang diberikan



adalah 1. sedangkan untuk sistem pengolahan dan pengangkutan sampah sebesar 100 %, dan berdasarkan pada pedoman yang ada, apabila 70% – 100% maka skor yang diberikan adalah 5.

Dari tabel di atas dapat diketahui bahwa total nilai tingkat ketersediaan Sistem persampahan di kawasan kumuh kampung Turun Pissuei adalah 10 dengan nilai rata-rata 2,5 atau dikategorikan rendah.

## 9. Kawasan Kumuh Kampung Bonto Perak

### a. Jaringan Jalan

Pembangunan infrastruktur jaringan jalan bertujuan untuk mendukung dan mempercepat aktivitas lalu lintas barang maupun manusia dari suatu tempat ketempat lain, dan membentuk struktur ruang wilayah.

Jaringan jalan memiliki SPM 40-60m / Ha dengan lebar 2-5 m. jalan lingkungan yang ada di kawasan kumuh kampung Bonto Perak masing-masing memiliki panjang 608,27 meter dengan lebar jalan 3,5 meter, untuk mengetahui persentase ketersediaan panjang jalan maka digunakan metode perhitungan sebagai berikut :

$$\begin{aligned} \text{Persentase (\% ) Jalan} &= \frac{\text{Ketersediaan}}{\text{SPM}} \times 100 \\ &= \frac{608,27}{126} \times 100 \\ &= 482 \% \end{aligned}$$

Berdasarkan perhitungan di atas, maka diketahui bahwa persentase ketersediaan panjang jalan di kawasan kumuh kampung

Bonto Perak yaitu 482 % untuk lebih jelasnya dapat dilihat pada tabel dibawah ini :

Tabel 4.53 Hasil Analisis Ketersediaan Jaringan Jalan kawasan kumuh kampung Bonto Perak 2017

No	Uraian	Standar SPM	Jumlah Ideal	Ketersediaan	Penilaian	Skor
1	2	3	4	5	6	7
1	Jaringan Jalan	40/60 m/Ha lebar 2-5 m	126 m	Panjang 608,27 m lebar 3,5 m	482%	5
Penilaian						482%
Jumlah Skor						5
Nilai Rata- Rata						5

Sumber : Hasil Survey dan Analisis Tahun 2017

Berdasarkan Tabel dan perhitungan di atas, maka diketahui bahwa penilaian ketersediaan panjang jalan yaitu 482%, dan berdasarkan pada pedoman yang ada, apabila 70% – 100% maka skor yang diberikan adalah 5.

Dari tabel di atas dapat diketahui bahwa total nilai tingkat ketersediaan jaringan Jalan di kawasan kumuh kampung Bonto Perak adalah 5 dengan nilai rata-rata 5 atau dikategorikan tinggi.

b. Jaringan Air Bersih

Dalam kehidupan sehari-hari, air bersih merupakan kebutuhan wajib yang harus dipenuhi. Hampir semua kegiatan masyarakat menggunakan air, tak terkecuali masyarakat di kawasan kumuh kampung Bonto Perak untuk mengetahui tingkat ketersediaan jaringan

air bersih PDAM, maka digunakan metode perhitungan sebagai berikut :

$$\begin{aligned} \text{Persentase (\%)} \text{ kawasan permukiman} &= \frac{\text{ketersediaan}}{\text{Jumlah Pembai}} \times 100 \\ &= \frac{0}{96} \times 100 \\ &= 0 \% \end{aligned}$$

Berdasarkan perhitungan di atas diketahui bahwa ketersediaan jaringan air bersih di kawasan kumuh kampung Bonto Perak untuk kawasan permukiman sebesar 0 %. Untuk lebih jelasnya dapat dilihat pada tabel berikut ini :

Tabel 4.54 Ketersediaan Jaringan Air Bersih Kawasan Kumuh  
Kampung Turun Bonto Perak 2017

No.	Bidang Pelayanan	SPM		Jumlah Ideal	Ketersediaan	Penilaian	Skor
		Tingkat pelayanan	Cakupan				
1	2	3	4	5	6	7	8
1.	Permukiman	Tersedia layanan Pipa PDAM 96 KK	Setiap ljiwa membutuhkan 60 liter/hari	96 KK	-	0 %	1
Penilaian							1 %
Jumlah							1
Nilai Rata- rata							1

Sumber : Hasil Survey dan Analisis Tahun 2017

Berdasarkan tabel dan perhitungan di atas, maka diketahui bahwa penilaian ketersediaan Jaringan Air bersih di kawasan permukiman kawasan kumuh kampung Turun Pissuei yaitu 1 %, dan

berdasarkan pada pedoman yang ada, apabila 0 % -39,99% maka skor penilaian yang diberikan adalah 1.

Dari tabel di atas dapat diketahui bahwa total nilai tingkat ketersediaan jaringan Air Bersih di kawasan kumuh kampung Bonto Perak adalah 1 dengan nilai rata-rata 1 atau dikategorikan rendah.

c. Jaringan Drainase

Jaringan drainase memiliki peranan penting untuk mengalirkan air dari hulu ke hilir yang berfungsi lain untuk mencegah dan mengurangi terjadi banjir disuatu daerah.

Sesuai dengan ketersediaan panjang drainase di ketahui, bahwa panjang drainase di kawasan kumuh kampung Bonto Perak adalah 800,75 meter. Sedangkan panjang jaringan jalan yang adalah 608,27 meter untuk mengetahui tingkat ketersediaan Jaringan drainase, maka digunakan metode perhitungan sebagai berikut :

$$\begin{aligned} \text{Persentase (\%)} &= \frac{\text{panjang drainase}}{\text{SPM}} \times 100 \\ &= \frac{800,75}{1216,54} \times 100 \\ &= 65 \% \end{aligned}$$

Berdasarkan perhitungan di atas, maka diketahui bahwa persentase ketersediaan panjang Drainase di kawasan kumuh kampung Bonto Perak yaitu 65 %, Untuk lebih jelasnya dapat dilihat pada tabel dibawah ini :

Tabel 4.55 Hasil Analisis Ketersediaan Jaringan Drainase Kawasan Kumuh Kampung Bonto Perak Tahun 2017

No	Uraian	Standar SPM	Jumlah Ideal	Ketersediaan	Penilaian	Skor
1	2	3	4	5	6	7
1.	Jaringan Drainase	1216,54 m	1216,54 m	800,75 m	65 %	3
Penilaian						65 %
Jumlah Skor						3
Nilai Rata- Rata						3

Sumber : Hasil Survey dan Analisis Tahun 2017

Berdasarkan Tabel dan perhitungan di atas, maka diketahui bahwa penilaian ketersediaan jaringan drainase yaitu 65 %, dan berdasarkan pada pedoman yang ada, apabila 70% – 100% maka skor yang diberikan adalah 3.

Dari tabel di atas dapat diketahui bahwa total nilai tingkat ketersediaan jaringan drainase di kawasan kumuh kampung Bonto Perak adalah 3 dengan nilai rata-rata 3 atau dikategorikan sedang.

d. Pengelolaan Limbah

Pengelolaan limbah memiliki peranan penting untuk mencegah pencemaran terhadap lingkungan.

Sesuai dengan ketersediaan kepemilikan MCK di ketahui bahwa kepemilikan kakus di kawasan kumuh kampung Bonto Perak adalah 94 unit rumah/kakus. Untuk mengetahui tingkat ketersediaan pengelolaan limbah, maka digunakan metode perhitungan sebagai berikut:

$$\begin{aligned}
 \text{Persentase (\%)} &= \frac{\text{ketersediaan}}{\text{SPM}} \times 100 \\
 &= \frac{94}{96} \times 100 \\
 &= 97 \%
 \end{aligned}$$

Berdasarkan perhitungan di atas, maka diketahui bahwa persentase ketersediaan pengelolaan limbah di kawasan kumuh kampung Bonto Perak yaitu 97 %, Untuk lebih jelasnya dapat dilihat pada tabel dibawah ini :

Tabel 4.56 Hasil Analisis Ketersediaan pengelolaan Limbah Kawasan Kumuh Kampung Bonto Perak Tahun 2017

No	Uraian	Standar SPM	Jumlah Ideal	Ketersediaan	Penilaian	Skor
1	2	3	4	5	6	7
1.	Pengelolaan Limbah	Setiap 96unit rumah membutuhkan 96 unit kakus	96Unit Rumah/kakus	94 Unit Rumah/kakus	97 %	5
Penilaian						96%
Jumlah Skor						5
Nilai Rata- Rata						5

Sumber : Hasil Survey dan Analisis Tahun 2017

Berdasarkan Tabel dan perhitungan di atas, maka diketahui bahwa penilaian ketersediaan pengelolaan limbah yaitu 97 %, dan berdasarkan pada pedoman yang ada, apabila 70% - 100% maka skor yang diberikan adalah 5.

Dari tabel di atas dapat diketahui bahwa total nilai tingkat ketersediaan MCK/kakus di kawasan kumuh kampung Bonto Perak adalah 5 dengan nilai rata-rata 5 atau dikategorikan tinggi.

e. Sistem Persampahan

Sistem persampahan di kawasan kumuh kampung Bonto Perak pengelolaan persampahan belum di lakukan secara maksimal. Selain itu, cakupan. untuk mengetahui tingkat ketersediaan sistem persampahan, maka digunakan metode perhitungan sebagai berikut :

$$\text{Persentase (\%)} \text{ Tong Sampah} = \frac{\text{ketersediaan}}{SPM} \times 100$$

$$= \frac{0}{96} \times 100$$

$$= 0 \%$$

$$\text{Persentase (\%)} \text{ TPS} = \frac{\text{ketersediaan}}{SPM} \times 100$$

$$= \frac{0}{96} \times 100$$

$$= 0 \%$$

$$\text{Persentase (\%)} \text{ Gerobak sampah} = \frac{\text{ketersediaan}}{SPM} \times 100$$

$$= \frac{0}{96} \times 100$$

$$= 0 \%$$

Berdasarkan perhitungan di atas mengenai sistem sarana persampahan untuk tong sampah 0 %, TPS sebanyak 0 %. Gerobak sampah 0 %, sedangkan untuk sistem pengolahan dan pengangkutan sampah sebesar 0 % Untuk lebih jelasnya dapat dilihat pada tabel dibawah ini:

Tabel 4.57 Hasil Analisis Ketersediaan Sistem Persampahan Kawasan  
Kumuh Kampung Bonto Perak Tahun 2017

No	Uraian	Standar SPM	Jumlah Ideal	Ketersediaan	Penilaian	Skor
1	2	3	4	5	6	7
1.	Sistem sarana Persampahan	1 orang yaitu 11,6 liter/KK	96 Tong Sampah/ KK	-	0%	1
		1 unit TPS melayani 40 liter/150KK	-	-	0%	1
		1 unit gerobak sampah melayani 100 liter/200 KK	-	-	0%	1
2.	Sistem pengangkutan Sampah	Pengambilan sampah 1 minggu 3 kali	Pengambilan sampah 1 minggu 3 kali	Masih bersifat individual dan belum dilakukan pengangkutan sampah	0%	1
Penilaian						0 %
Jumlah Skor						4
Nilai rata						1

Sumber : Hasil Survey dan Analisis Tahun 2017

Berdasarkan tabel dan perhitungan di atas, maka diketahui bahwa persentase ketersediaan sistem sarana persampahan untuk tong sampah 0 %, dan berdasarkan pada pedoman yang ada, apabila 0 % - 39,99% maka skor yang diberikan adalah 3. TPS sebanyak 0 %, dan berdasarkan pada pedoman yang ada, 0 % -39,99% maka skor yang diberikan adalah 1. Gerobak sampah 0 %, dan berdasarkan pada pedoman yang ada, apabila 0 % -39,99% maka skor yang diberikan adalah 1. sedangkan untuk sistem pengolahan dan pengangkutan



sampah sebesar 0 %, dan berdasarkan pada pedoman yang ada, apabila 0 % -39,99% maka skor yang diberikan adalah 1.

Dari tabel di atas dapat diketahui bahwa total nilai tingkat ketersediaan Sistem persampahan di kawasan kumuh kampung Bonto Perak adalah 4 dengan nilai rata-rata 1 atau dikategorikan rendah.

#### Rekapitulasi Hasil Penilaian Terhadap Prasarana Kawasan Permukiman Kumuh Kota Pangkajene Kabupaten Pangkep

Berdasarkan penilaian masing-masing variabel pada analisis ketersediaan prasarana kawasan permukiman kumuh kota pangkajene, maka dapat diketahui jumlah prasarana yang memiliki tingkat ketersediaan yang tinggi, sedang, maupun rendah pada kawasan permukiman kumuh kota pangkajene. Adapun rekapitulasi hasil penilaian terhadap tingkat ketersediaan prasarana dapat dilihat pada tabel 4.58 berikut :

Tabel 4.58 Rekapitulasi Hasil Penilaian Terhadap Infrastruktur Prasarana Kawasan Permukiman Kumuh Kota Pangkajene Kabupaten Pangkep 2017

No	Uraian Infrastruktur Prasarana	Lokasi									Jumlah Skor	Rata-rata Skor	Kategori
		Kumuh kampung Lette	Kumuh Kampung Tumampua	Kumuh Kampung Paddoang-doangan	Kumuh Kampung Tekolabbua	Kumuh Kampung Biraeng	Kumuh Kampung Bulu-bulu	Kumuh Kampung Bonto Labere	Kumuh Kampung Turun Pissuei	Kumuh Kampung Bonto Perak			
		Skor	Skor	Skor	Skor	Skor	Skor	Skor	Skor	Skor			
1	2	3	4	5	6	7	8	9	10	11	12	13	14
1.	Jaringan Jalan	5	5	5	5	5	5	5	5	5	45	5	Tinggi
2.	Jaringan Air Bersih	5	5	5	1	1	1	1	3	1	23	2	Rendah
3.	Jaringan Drainase	5	5	5	1	1	1	1	5	3	27	3	Sedang
4.	Pengelolaan Air Limbah	5	5	5	3	5	3	3	5	5	39	4	Sedang
5.	Sistem Persampahan	3	3	4	1	1	2	1	2	1	18	2	Rendah
Jumlah											152		
Nilai Rata-Rata											3		
Kategori											Sedang		

Sumber :Hasil Analisis Tahun 2017

Dari tabel diatas, diketahui bahwa hasil rekapitulasi ketersediaan infrakstruktur prasarana secara keseluruhan pada kawasan permukiman kumuh kota pangkajene kabupaten pangkep memiliki jumlah skor 152 dengan nilai rata- rata 3, dan sesuai dengan pedoman yang ada dapat dikategorikan Sedang.

Tingkat ketersediaan infrastruktur ada kawasan permukiman kumuh kota pangkajene yang paling tinggi dari setiap item variabel penelitian yaitu jaringan jalan dengan nilai rata-rata skor 5 dengan kategori tinggi. Untuk tingkat ketersediaan infrastruktur di kawasan permukiman kumuh kota pangkajene yang sedang dari setiap item variabel penelitian yaitu jaringan drainase dengan nilai rata-rata skor 3 dengan kategori sedang dan jaringan pengelolaan air limbah dengan nilai rata-rata skor 4. Dan untuk tingkat ketersediaan infrastruktur di kawasan permukiman kumuh kota pangkajene yang paling rendah dari setiap item variabel penelitian yaitu jaringan air bersih dengan nilai rata-rata skor 2 dengan kategori rendah, dan jaringan persampahan dengan nilai rata-rata skor 2 dengan kategori rendah. Dimana tingkat ketersediaan pada kawasan permukiman kumuh kota pangkajene tersebut dapat dikatakan perlu adanya adanya peningkatan setiap item variabel pada prasarana untuk mendukung upaya pengembangan pembangunan pada kawasan permukiman kumuh kota pangkajene kabupaten pangkep dan menjadi sebuah rencana program kegiatan terkait di bidang infrastruktur wilayah ditahun berikutnya.

### **C. Kebutuhan Infrastruktur Kawasan Permukiman Kumuh Kota Pangkajene Kabupaten Pangkep**

Berdasarkan analisis kebutuhan masing-masing variabel, maka dapat diketahui jumlah kebutuhan prasarana pada kawasan permukiman kumuh Kota Pangkajene Kabupaten Pangkep. Adapun rekapitulasi hasil penilaian terhadap ketersediaan prasarana dapat dilihat pada tabel berikut :

Tabel 4.59 Rekapitulasi Kebutuhan Terhadap Infrastruktur Prasarana Kawasan Permukiman Kumuh Kota Pangkajene  
Kabupaten Pangkep 2017

No	Uraian Infrastruktur Prasarana	Lokasi									Jumlah
		Kumuh kampung Lette	Kumuh Kampung Tumampua	Kumuh Kampung Paddoangdoangan	Kumuh Kampung Tekolabbua	Kumuh Kampung Biraeng	Kumuh Kampung Bulu-bulu	Kumuh Kampung Bonto Labere	Kumuh Kampung Turun Pissuei	Kumuh Kampung Bonto Perak	
		Kebutuhan	Kebutuhan	Kebutuhan	Kebutuhan	Kebutuhan	Kebutuhan	Kebutuhan	Kebutuhan	Kebutuhan	
1	2	3	4	5	6	7	8	9	11	12	13
1.	Jaringan Jalan	-	-	-	-	-	-	-	-	-	-
2.	Jaringan Air Bersih	-	-	-	176 KK	183 KK	239 KK	125 KK	385 KK	96 KK	1204 KK
3.	Jaringan Drainase	84 meter	-	286,13 meter	864,83 meter	1.770 meter	2.725,76 meter	997 meter	1.107,22 meter	415,79 meter	8.250,73
4.	Pengelolaan Air Limbah	1 MCK umum	-	-	1 MCK umum	-	1 MCK Umum	1 MCK Umum	-	-	4 MCK Umum
5.	Sistem Persampahan	4 TPS dan 3 Unit Grobak sampah	3 TPS dan 2 Unit Grobak sampah	1 TPS	176 Tong sampah/KK, 1 TPS dan Pengangkutan sampah 1 minggu 3 kali	103 Tong sampah/KK 1 TPS, 1 unit grobak sampah dan Pengangkutan sampah 1 minggu 3	239 Tong sampah/KK, 1 unit Grobak sampah dan Pengangkutan sampah 1 minggu 3	125 Tong sampah/KK dan Pengangkutan sampah 1 minggu 3	591 Tong sampah/KK, 7 TPS dan 5 unit Grobak sampah	96 Tong sampah/KK dan Pengangkutan sampah 1 minggu 3	<ul style="list-style-type: none"> <li>• 1330 Tong sampah/KK</li> <li>• 17 TPS</li> <li>• 12 Unit grobak sampah</li> <li>• 5 kawasan membutuhkan Pengangkutan sampah 1 minggu 3</li> </ul>

Sumber : Hasil Analisis Tahun 2017

Dari tabel diatas, maka Kebutuhan terhadap infrastruktur prasarana kawasan permukiman kumuh Kota Pangkajene Kabupaten Pangkep, membutuhkan jaringan air bersih dengan aliran perpipaan PDAM sebanyak 2104 KK, untuk jaringan jalan perlu ada peningkatan kualitas jalan jaringan, untuk kebutuhan jaringan drainase yaitu 8.250,73 meter, kebutuhan pengelolaan limbah yaitu 4 MCK umum, dan untuk kebutuhan persampahan yaitu 1330 tong sampah/kk, 17 TPS dan 12 unit grobak sampah serta membutuhkan Pengangkutan sampah 1 minggu 3 kali pada kawasan kumuh kota pangkajene, untuk lebih jelasnya dapat dijelaskan perkawasan pada lokasi penelitian berikut ini.

#### 1. Kawasan Kumuh Kampung Lette

Berdasarkan hasil analisis dan penjabaran mengenai ketersediaan infrastruktur. Kebutuhan infrastruktur prasarana pada kawasan kumuh kampung Letta yaitu untuk jaringan jalan perlu ada peningkatan kualitas jalan, untuk jaringan drainase dibutuhkan drinase dengan panjang 84 meter, untuk jaringan pengelolaan limbah pada kawasan ini membutuhkan 1 unit MCK umum, dan untuk jaringan sistem persampahan membutuhkan 4 unit TPS dan 3 unit grobak sampah.

#### 2. Kawasan Kumuh Kampung Tumampua

Berdasarkan hasil analisis dan penjabaran mengenai ketersediaan infrastruktur. Kebutuhan infrastruktur prasarana pada kawasan kumuh kampung Tumampua yaitu jaringan sistem persampahan membutuhkan 3 unit TPS dan 2 unit grobak sampah.

### 3. Kawasan Kumuh Kampung Paddoang-doangan

Berdasarkan hasil analisis dan penjabaran mengenai ketersediaan infrastruktur. Kebutuhan infrastruktur prasarana pada kawasan kumuh kampung Paddoang-doangan yaitu untuk jaringan jalan perlu ada peningkatan kualitas jalan, untuk jaringan drainase dibutuhkan drainase dengan panjang 286,13 meter dan untuk jaringan sistem persampahan membutuhkan 4 unit TPS.

### 4. Kawasan Kumuh Kampung Tekolabbua

Berdasarkan hasil analisis dan penjabaran mengenai ketersediaan infrastruktur. Kebutuhan infrastruktur prasarana pada kawasan kumuh kampung Tekolabbua yaitu untuk jaringan jalan perlu ada peningkatan kualitas jalan, untuk jaringan drainase dibutuhkan drainase dengan panjang 864,83 meter, untuk jaringan sistem air bersih membutuhkan saluran perpipaan PDAM membutuhkan 175 KK, dan untuk jaringan pengelolaan limbah membutuhkan 1 unit MCK umum, serta untuk jaringan sistem persampahan pada lokasi tersebut belum memiliki sehingga membutuhkan 176 tong sampah/KK, 4 unit TPS dan 3 unit grobak sampah serta membutuhkan Pengangkutan sampah 1 minggu 3 kali.

### 5. Kawasan Kumuh Kampung Biraeng

Berdasarkan hasil analisis dan penjabaran mengenai ketersediaan infrastruktur. Kebutuhan infrastruktur prasarana pada kawasan kumuh kampung Biraeng yaitu untuk jaringan jalan perlu ada peningkatan kualitas jalan, untuk jaringan drainase dibutuhkan drainase dengan panjang 1.770

meter, untuk jaringan air bersih membutuhkan saluran perpipaan PDAM yaitu 183 KK, dan untuk jaringan sistem persampahan membutuhkan 103 tong sampah/KK, 1 unit TPS dan 1 unit grobak sampah serta membutuhkan Pengangkutan sampah 1 minggu 3 kali.

#### 6. Kawasan Kumuh Kampung Bulu-bulu

Berdasarkan hasil analisis dan penjabaran mengenai ketersediaan infrastruktu. Kebutuhan infrastruktur prasarana pada kawasan kumuh kampung Bulu-bulu yaitu untuk jaringan jalan perlu ada peningkatan kualitas jalan , untuk jaringan drainase dibutuhkan peambahan jalan dengan panjang 3206 meter, untuk sistem air bersih PDAM belum memiliki pada kawasan tersebut sehingga membutuhkan air bersih PDAM yaitu 239 KK, untuk jaringan pengelolaan limbah pada kawasan ini membutuhkan 1 unit MCK umum, dan untuk jaringan persampahan pada lokasi tersebut belum memiliki sistem persampahan sehingga membutuhkan 239 tong sampah/KK, 4 unit TPS dan 3 unit grobak sampah serta membutuhkan Pengangkutan sampah 1 minggu 3 kali.

#### 7. Kawasan Kumuh Kampung Bonto Labbere

Berdasarkan hasil analisis dan penjabaran mengenai ketersediaan infrastruktu. Kebutuhan infrastruktur prasarana pada kawasan kumuh kampung Bonto Labbere yaitu untuk jaringan jalan perlu ada peningkatan kualitas jalan, untuk sistem air bersih PDAM belum memiliki sehingga membutuhkan air bersih PDAM yaitu 125 KK , untuk jaringan drainase dengan panjang 997 meter, untuk jaringan pengelolaan limbah pada kawasan

ini membutuhkan 1 unit MCK umum dan untuk jaringan persampahan pada lokasi tersebut belum memiliki sistem persampahan sehingga membutuhkan 125 tong sampah/KK serta membutuhkan Pengangkutan sampah 1 minggu 3 kali.

#### 8. Kawasan Kumuh Kampung Turun Pissuei

Berdasarkan hasil analisis dan penjabaran mengenai ketersediaan infrastruktu. Kebutuhan infrastruktur prasarana pada kawasan kumuh kampung Turun Pissuei yaitu untuk jaringan jalan perlu ada peningkatan kualitas jalan, untuk sistem air bersih PDAM dibutuhkan penambahan PDAM yaitu 385 KK, untuk jaringan drainase dengan panjang 1107,22 meter, dan untuk jaringan pengelolaan sisteem persampahan membutuhkan 591 tong sampah/KK, 7 unit TPS dan 5 unit grobak sampah.

#### 9. Kawasan Kumuh Kampung Bonto Perak

Berdasarkan hasil analisis dan penjabaran mengenai ketersediaan infrastruktu. Kebutuhan infrastruktur prasarana pada kawasan kumuh kampung Bonto Perak yaitu untuk jaringan jalan perlu ada peningkatan kualitas jalan, untuk sistem air bersih PDAM belum memiliki, sehingga membutuhkan air bersih PDAM yaitu 96 KK, dan untuk jaringan persampahan pada lokasi tersebut belum memiliki sistem persampahan sehingga membutuhkan 96 tong sampah/KK serta membutuhkan Pengangkutan sampah 1 minggu 3 kali.



## D. Kajian Islam Tentang Infrastruktur Kawasan Permukiman Yang Terkait

### Dalam Al-Qu'an

Pentingnya pembangunan infrastruktur kawasan permukiman. Selain itu Allah swt berfirman dalam QS Hasyr/59:18 yaitu :

يٰۤاَيُّهَا الَّذِيْنَ ءَامَنُوْا اتَّقُوا اللّٰهَ وَلْتَنْظُرْ نَفْسٌ مَّا قَدَّمَتْ لِغَدٍ ۗ وَاتَّقُوا اللّٰهَ ۗ اِنَّ اللّٰهَ خَبِيْرٌ  
بِمَا تَعْمَلُوْنَ ﴿١٨﴾

Terjemahnya :

“Hai orang-orang yang beriman, bertakwalah kepada Allah dan hendaklah Setiap diri memperhatikan apa yang telah diperbuatnya untuk hari esok (akhirat); dan bertakwalah kepada Allah, Sesungguhnya Allah Maha mengetahui apa yang kamu kerjakan”. (Kementrian Agama RI, 1433 H/2012 M).

Berdasarkan Tafsir Al-Mishbah makna dari ayat tersebut menjelaskan tentang orang-orang yahudi dan munafik yang kesudahan mereka adalah siksa duniawi dan ukhware. Ayat tersebut mengajak kaum muslimin untuk berhati-hati jangan sampai mengalami nasib seperti mereka itu. Allah Berfirman : *Hai orang-orang beriman, bertakwalah kepada Allah, yakni hindarilah siksa yang dapat dijatuhkan Allah dalam kehidupan dunia dan akhirat dengan jalan melaksanakan perintah-Nya Sekuat kemampuan kamu dan menjauhi larangan-Nya, dan hendaklah setiap hari memmerhatikan apa yang telah dikedepankannya, yakni amal saleh yang telah diperbuatnya, untuk hari esok yang dekat, yakni akhirat.*

Setelah memerintahkan bertakwa didorong oleh rasa takut, atau dalam rangka melakukan amalan positif, perintah tersebut diulangi lagi agar didorong oleh rasa malu atau untuk meninggalkan amalan negatif. Allah Berfirman : *Dan,sekali lagi kami pesankan, bertakwalah kepada Allah,*

*sesungguhnya Allah menyangkut apa yang senantiasa dan dari saat ke saat kamu kerjakan Maha mengetahui sampai sekecil apapun.*

Kata (تَقَدَّمُوا) *tuqaddimu/dikedepankan* digunakan dalam arti amal-amal yang dilakukan untuk meraih manfaat di masa datang. Ini seperti hal-hal yang dilakukan terlebih dahulu guna menyambut tamu sebelum kedatangannya.

Perintah memperhatikan apa yang telah diperbuat untuk hari esok dipahami oleh Thabathaba'i sebagai perintah untuk melakukan evaluasi terhadap amal-amal yang telah dilakukan. Ini seperti seorang tukang yang telah menyelesaikan pekerjaannya. Ia dituntut untuk memperhatikannya kembali agar menyempurnakannya, sehingga jika tiba saatnya diperiksa, tidak ada lagi kekurangan dan barang tersebut tampil sempurna. Setiap mukmin dituntut melakukan hal itu. Kalau baik dia dapat mengharap ganjaran dan kalau amalnya buruk, dia hendaknya segera bertaubat. Atas dasar ini pula ulama yang berkelahiran di Rappang berpendapat bahwa perintah takwa yang kedua dimaksudkan untuk perbaikan dan penyempurnaan amal-amal yang telah dilakukan atas dasar perintah takwa yang pertama (Quraish, 2002).

Sebagaimana telah dijelaskan sebelumnya bahwa keberadaan infrastruktur mempunyai dampak yang sangat besar bagi mutu kehidupan masyarakat, pola pertumbuhan dan prospek perkembangan ekonominya. Di kawasan permukiman kumuh kota pangkajene masih rendahnya ketersediaan infrastruktur. Infrastruktur ini memiliki peran sangat penting bagi perkembangan suatu kota. Oleh karena itu Allah swt telah memerintahkan

Setiap umat muslim dituntut untuk memperhatikannya kembali agar menyempurnakannya, sehingga jika tiba saatnya diperiksa, tidak ada lagi kekurangan dan barang tersebut tampil sempurna. Setiap mukmin dituntut melakukan hal itu. kalau baik dia dapat mengharap ganjaran dan kalau amalnya buruk, dia hendaknya segera bertaubat.



## **BAB V**

### **PENUTUP**

#### **A. Kesimpulan**

Berdasarkan rumusan masalah pada penelitian ini, maka dapat disimpulkan sebagai berikut :

1. Hasil rekapitulasi ketersediaan infrastruktur prasarana secara keseluruhan pada kawasan permukiman kumuh kota pangkajene kabupaten pangkep memiliki jumlah skor 152 dengan nilai rata-rata 3, sehingga masih dalam kategori Sedang.

Tingkat ketersediaan infrastruktur kawasan permukiman kumuh Kota Pangkajene Kabupaten Pangkep yang memiliki tingkat ketersediaan yang paling tinggi yaitu jaringan jalan dengan nilai rata-rata skor 5 dengan kategori tinggi. Untuk tingkat ketersediaan infrastruktur sedang yaitu jaringan drainase dengan nilai rata-rata skor 3 dan jaringan pengelolaan air limbah dengan nilai rata-rata skor 4. Dan tingkat ketersediaan infrastruktur rendah yaitu jaringan air bersih dan jaringan persampahan dengan nilai rata-rata skor 2.

2. Kebutuhan terhadap infrastruktur prasarana kawasan permukiman kumuh Kota Pangkajene Kabupaten Pangkep, membutuhkan jaringan air bersih dengan aliran perpipaan PDAM sebanyak 2104 KK, untuk jaringan jalan perlu ada peningkatan kualitas jalan jaringan, kebutuhan jaringan drainase yaitu 8.250,73 meter, pengelolaan limbah yaitu 4 MCK umum, dan untuk

kebutuhan persampahan yaitu 1330 tong sampah/kk, 17 TPS dan 12 unit grobak sampah serta membutuhkan Pengangkutan sampah 1 minggu 3 kali pada kawasan kumuh kota pangkajene.

## **B. Saran**

Adapun saran – saran yang dapat dikemukakan pada penelitian ini yaitu:

1. Dalam aspek dukungan infrastruktur pada kawasan kumuh kota pangkajene di harapkan kepada pihak pemerintah agar menyediakan infrastruktur yang belum ada serta perbaikan fasilitas yang telah ada pada kawasan tersebut, dan diperlukan adanya kerjasama antar pemerintah, dan masyarakat tentang kesehatan lingkungan masih sangat minim.
2. Dalam aspek dukungan infrastruktur pada kawasan kumuh kota pangkajene di harapkan kepada pihak pemerintah agar melakukan peremajaan dan perbaikan terhadap infarsruktur yang telah ada secara eksisting serta meningkatkan kesadaran masyarakat terhadap kesehatan lingkungan.

## DAFTAR PUSTAKA

- Farid, Muhammad AW Hasan. *Pengaruh pengembangan Ruang Kawasan Perkantoran Terhadap Pembangunan infrakstruktur Lingkungan Kecamatan Bungku Tengah Kabupaten Morowali (Studi Kasus Kawasan Perkantoran Bumi Fonuansingko Desa Bente Kecamatan Bungku Tengah Kabupaten Morowali)*. 2017.
- Kementrian Agama RI, *Al-Qur'an dan Terjemahnya*. Jakarta: CV. Dua Sehati, 1433 H/2012 M.
- Kodoatie, Robert J. *Pengantar Manajemen Infrastruktur*. Yogyakarta: Pustaka Pelajar 2005.
- Mutmainah. *Utilitas Bangunan I*. Makassar: Alauddin University Press 2013.
- Pemerintah Kabupaten Pangkep. *Kabupaten Pangkajene dan Kepulauan dalam angka 2015*. BPS Kabupaten Pangkajene dan Kepulauan. 2015.
- Pemerintah Kabupaten Pangkajene dan Kepulauan. *Rencana Tata Ruang Wilayah Kabupaten Pangkajene dan Kepulauan Tahun 2011-2031*. Badan Perencanaan Pembangunan Daerah (BAPPEDA) 2012.
- Pemerintah Kabupaten Pangkep. *Statistik Daerah Kecamatan Pengkajene 2016*. Kecamatan Pangkajene Pemerintah Kabupaten Pangkep. 2016.
- Pemerintah Propinsi Sulawesi Selatan. *Profil Kawasan Permukiman Kumuh Perkotaan Pangkajene Kabupaten Pangkep*. Dinas Tata Ruang dan Permukiman. 2016.
- Peraturan Menteri Pekerjaan Umum No. 534/KPTS/M/2014. *Permukiman dan Prasarana Wilayah*. 2014.
- Peraturan Menteri Pekerjaan Umum dan Perumahan Rakyat Nomor : 02/PRT/M/2016. *Peningkatan Kualitas Perumahan Kumuh dan Permukiman Kumuh*.Direktur Pengembangan Kawasan Permukiman 2016.
- Republik Indonesia. *Undang-undang Republik Indonesia Nomor 1 Tahun 2011. Tentang Perumahan dan Permukiman*. Jakarta: PU. 2011.
- Shihab, M. Quraish. *Tafsir Al Misbah : pesan, kesan dan keserasian Al-Quran. Vol 6,13* . Jakarta: Lentera Hati. 2002.
- Slamet, Soemirat Juli. *Kesehatan Lingkungan*. Bandung: University Press. 1994.
- Sugiyono. *Metode Penelitian Kuantitatif, Kualitatif, dan R&D*. Bandung: Alfabeta 2016.
- Suprianto, Muh. *Analisis Tingkat Kekumuhan Permukiman di Kel. Tallo Kec. Tallo Kota Makassar*. 2015.

- Surat Keputusan Bupati Pangkajene dan Kepulauan No. 489 Tahun 2016 *Tentang Penetapan Lokasi Kawasan Permukiman Kumuh Kabupaten Pangkep*. 2016.
- Syahrir. *Ketersediaan dan Kebutuhan Infrastruktur Permukiman Nelayan Kel. Lappa Kec. Sinjai Utara Kab. Sinjai*. 2011.
- Ummi (2016). *Hadits Rasulullah tentang Kebersihan*. <http://www.ummi-online.com/kumpulan-hadits-rasulullah-tentang-kebersihan.html>. Di akses Pada Tanggal 01 November 2017.
- Wahyu, Wijaya. Donny. *Perencanaan penanganan kawasan permukiman kumuh studi penentuan kawasan prioritas untuk peningkatan kualitas infrastruktur pada kawasan pemukiman kumuh di Kota Malang*. 2016,
- Yunita, Herfita. *Studi Pengendalian Lingkungan Permukiman Kumuh di Bantaran Sungai Kelurahan Bataraguru Kota Baubau*. 2011.
- Yermia, Pollo. Joel. Dkk. *Ketersediaan Infrastruktur Permukiman Kumuh Pesisir Studi Kasus : Desa Likupang Dua Dan Desa Likupang Kampung Ambong, Kecamatan Likupang Timur, Kabupaten Minahasa Utara, Provinsi Sulawesi Utara*. 2014.

## DAFTAR RIWAYAT HIDUP



**Darmawansyah** Lahir di Jeneponto tanggal 26 September 1995, ia merupakan anak ke-8 dari-8 bersaudara dari pasangan **A. Darwis T.** dan **Fatmawati** yang merupakan Suku Makassar yang tinggal dan menetap di Kota Makassar. Memulai jenjang pendidikan ditingkat sekolah dasar di SD Inpres Balang II Jeneponto pada tahun 2001 dan tamat pada tahun 2007, pada tahun yang sama pula melanjutkan pendidikan sekolah menengah pertama di MTsN Binamu dan tamat pada tahun 2010, kemudian melanjutkan pendidikan sekolah menengah atas di SMK Negeri 2 Makassar pada tahun 2010 dan tamat pada tahun 2013. Hingga pada akhirnya mendapat kesempatan untuk melanjutkan pendidikan ke jenjang yang lebih tinggi di UIN Alauddin Makassar melalui penerimaan Jalur Ujian Masuk Mandiri (UMM) dan tercatat sebagai Alumni Mahasiswa Program Studi Sarjana (S1) pada Jurusan Teknik Perencanaan Wilayah dan Kota Fakultas Sains dan Teknologi Universitas Islam Negeri (UIN) Alauddin Makassar setelah berhasil menyelesaikan Bangku kuliahnya selama 4 tahun 2 bulan.

Selama menjadi mahasiswa, penulis aktif diberbagai organisasi yakni, anggota divisi Markas pada UKM-KSR PMI Unit 107 UIN Alauddin Makassar tahun 2014. Penulis juga aktif pada HMJ Jurusan Teknik Perencanaan Wilayah dan Kota UIN Alauddin Makassar dan menjadi Koordinator Divisi Akhlak dan Moral periode 2015-2016.