

**PENGARUH AKTIFITAS PERUSAHAAN OTOBUS DALAM
KOTA TERHADAP KINERJA ARUS LALU LINTAS DI KOTA
MAKASSAR (STUDI KASUS: KORIDOR JALAN URIP
SUMOHARJO DAN PERINTIS KEMERDKAAN)**



Skripsi

Diajukan untuk Memenuhi Salah Satu Syarat Meraih Gelar
Sarjana Teknik Jurusan Teknik Perencanaan Wilayah dan Kota
pada Fakultas Sains dan Teknologi
UIN Alauddin Makassar

UNIVERSITAS ISLAM NEGERI
ALAUDDIN
M A K A S S A R

Oleh

MOHAMMAD AKHSAN

NIM. 60800112037

**JURUSAN TEKNIK PERENCANAAN WILAYAH DAN KOTA
FAKULTAS SAINS DAN TEKNOLOGI
UIN ALAUDDIN MAKASSAR**

2018

PERNYATAAN KEASLIAN SKRIPSI

Dengan penuh kesadaran, penyusun yang bertanda tangan di bawah ini menyatakan bahwa skripsi ini benar adalah hasil karya penyusun sendiri. Jika di kemudian hari terbukti bahwa ia merupakan duplikat, tiruan, plagiat, atau dibuat oleh orang lain, sebagian atau seluruhnya, maka skripsi dan gelar yang diperoleh karenanya batal demi hukum.

Samata-Gowa, Maret 2018

Penyusun,



Mohammad Akhsan
60800112037

UNIVERSITAS ISLAM NEGERI
ALAUDDIN
M A K A S S A R

PERSETUJUAN SKRIPSI

Judul Skripsi : Pengaruh Aktifitas Perusahaan Otobus dalam Kota Terhadap Kinerja Arus Lalu Lintas di Kota Makassar (Studi Kasus: Koridor Jalan Urip Sumoharjo dan Perintis Kemerdekaan)

Nama Mahasiswa : Mohammad Akhsan

NIM : 60800112037

Jurusan : Teknik Perencanaan Wilayah dan Kota

Fakultas : Sains dan Teknologi

Disetujui Komisi Pembimbing

Pembimbing I

Pembimbing II

Dr. Ir. Hj. Misliah Idrus, M.STr.

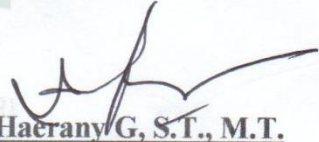

Henny Haerany G, S.T., M.T.

Mengetahui

Dekan Fakultas Sains dan Teknologi
UIN Alauddin Makassar

Ketua Jurusan Teknik Perencanaan
Wilayah dan Kota

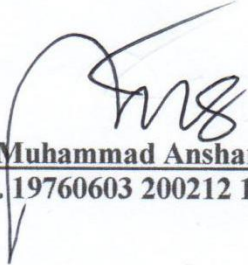
Prof. Dr. H. Arifuddin, M.Ag
NIP. 19691205 199303 100 1

Dr. Muhammad Anshar, S.Pt., M.Si
NIP. 19760603 200212 1 005

PENGESAHAN SKRIPSI

Skripsi yang berjudul, “Pengaruh Aktifitas Perusahaan Otobus dalam Kota Terhadap Kinerja Arus Lalu Lintas di Kota Makassar (Studi Kasus: Koridor Jalan Urip Sumoharjo dan Perintis Kemerdekaan)” yang disusun oleh Mohammad Akhsan, NIM: 60800112037, mahasiswa Jurusan Teknik Perencanaan Wilayah dan Kota pada Fakultas Sains dan Teknologi UIN Alauddin Makassar, telah diuji dan dipertahankan dalam sidang *munaqasyah* yang diselenggarakan pada hari Rabu, tanggal 28 Maret 2018, dinyatakan telah dapat diterima sebagai salah satu syarat untuk memperoleh gelar Sarjana Teknik dalam Ilmu Teknik Perencanaan Wilayah dan Kota, Jurusan Teknik Perencanaan Wilayah dan Kota.

Samata-Gowa, 28 Maret 2018

DEWAN PENGUJI:

Ketua	: Prof. Dr. H. Ariduddin, M.Ag.	(.....)
Sekretaris	: Iyan Awaluddin, S.T., M.T.	(.....)
Munaqisy I	: S. Kamran Aksa, S.T., M.T.	(.....)
Munaqisy II	: Dr. Wahyuddin G, M.Ag.	(.....)
Pembimbing I	: Dr. Ir. H. Misliah Idrus, M.STr.	(.....)
Pembimbing II	: Henny Haerany G, S.T., M.T.	(.....)

Diketahui oleh:

Dekan Fakultas Sains dan Teknologi
UIN Alauddin Makassar,



Prof. Dr. H. Arifuddin., M.Ag

NIP. 19691205 199303 1 001

KATA PENGANTAR

بِسْمِ اللَّهِ الرَّحْمَنِ الرَّحِيمِ

Assalamu Alaikum Wr.Wb

Puji syukur terpanjatkan kepada *Rabb* sekalian alam, Allah *Subhana wa Ta'ala* karena atas limpahan berkah, rahmat, hidayah, dan keilmuan yang dicurahkanNya sehingga skripsi dengan judul “***Pengaruh Aktifitas Perusahaan Otobus dalam Kota Terhadap Kinerja Arus Lalu Lintas di Kota Makassar (Studi Kasus: Koridor Jalan Urip Sumoharjo dan Perintis Kemerdekaan)***” dapat terselesaikan sebagai salah satu syarat untuk mencapai gelar Sarjana Perencanaan Wilayah dan Kota (S.P.W.K) pada Fakultas Sains dan Teknologi Universitas Islam Negeri Alauddin Makassar.

Salam dan Shalawat senantiasa tercurah kepada *rahmatan lil alamin* baginda Rasulullah Muhammad saw. yang telah berjuang menyempurnakan akhlak manusia di atas bumi ini.

Penyusunan skripsi ini, penulis telah banyak mendapatkan dukungan, bimbingan dan bantuan sehingga segala hambatan dan tantangan dapat penulis hadapi dengan penuh keikhlasan. Olehnya itu, perkenankanlah penulis mengucapkan terima kasih yang sebesar-besarnya kepada kedua orang tua tercinta, Ayahanda **Amri Pawellangi, S.P.** dan Ibunda **Darmawati Ahmad Alauddin** yang telah memberikan curahan kasih sayang, motivasi, materi dan doa yang tak ternilai harganya.

Terselesaikannya penyusunan dan penulisan skripsi ini tidak lepas pula dari bantuan berbagai pihak sehingga penulis merasa patut menghaturkan terima kasih yang sebesar-besarnya kepada semua pihak yang berjasa, khususnya kepada:

1. Bapak Prof. Dr. Musafir Pababbari, M.Si selaku rektor Universitas Islam Negeri Alauddin Makassar.
2. Bapak Prof. Dr. H. Arifuddin, M.Ag selaku Dekan Fakultas Sains dan Teknologi Universitas Islam Negeri Alauddin beserta jajarannya.
3. Bapak Jamaluddin Jahid, S.T, M.Si selaku Ketua Jurusan Teknik Perencanaan Wilayah dan Kota UIN Alauddin yang menjabat pada periode 2006-2012, Bapak Nur Syam AS, S.T., M.Si selaku Ketua Jurusan Teknik Perencanaan Wilayah dan Kota UIN Alauddin yang menjabat pada periode 2012-2015, dan Bapak Dr. Muhammad Anshar, S.Pt., M.Si selaku Ketua Jurusan Teknik Perencanaan Wilayah dan Kota UIN Alauddin Makassar, sekaligus beliau semua menjadi Ayah kami di kampus yang tak henti-hentinya memberikan dukungan, solusi dan motivasi.
4. Ibu Dr. Ir. Hj. Misliah Idrus, M.STr. dan Ibu Henny Haerany G, S.T., M.T. selaku pembimbing yang telah banyak meluangkan waktu, tenaga dan pikiran dalam memberikan arahan, bimbingan, pengalaman serta kesempatan yang sangat berharga bagi penulis..

5. Bapak S. Kamran Aksam S.T., M.T., dan Bapak Dr. Wahyuddin G, M.Ag. selaku penguji yang telah banyak memberikan saran, bimbingan dan tambahan pengetahuan dalam penyempurnaan skripsi ini.
6. Para Dosen Program Studi Teknik Perencanaan Wilayah dan Kota UIN Alauddin Makassar yang telah berjasa memberikan bekal dalam memperkaya dan mempertajam pengetahuan penulis.
7. Staf Administrasi Fakultas Sains dan Teknologi Universitas Islam Negeri Alauddin Makassar.
8. Pihak instansi pemerintah Kota Makassar yang telah banyak memberikan informasi dan data yang dibutuhkan selama penelitian.
9. Kepada saudara dan saudariku tercinta, kakanda Muhammad Aslam, S.E., Nurul Suciati, S.S., dan Nadya Husaimah, A.Md. yang telah memberikan rasa cinta yang tak ternilai harganya.
10. Kepada Kakanda dan Adinda di Keluarga Besar Teknik Perencanaan Wilayah dan Kota yang telah memberikan saran, pengalaman dan bantuan semasa penulis kuliah sampai selesai.
11. Teman seperjuangan di Teknik Perencanaan Wilayah dan Kota ANGKATAN 2012 (PENTAGON) terima kasih untuk semua, semoga kebersamaan kita akan menjadi cerita terindah.

12. Semua pihak yang membantu tidak dapat penulis sebutkan namanya satu persatu, yang telah banyak membantu dalam penyelesaian tugas akhir ini baik secara langsung maupun tidak langsung.

Tiada imbalan yang dapat penulis berikan, dan hanya kepada Allah swt. penulis menyerahkan segalanya dengan penuh keikhlasan dan semoga segala amal bakti yang diberikan oleh semua pihak yang terkait dalam penyelesaian studi ini bernilai ibadah di sisi Allah swt. *Aamiin Yaa Rabbal Alamin.*

Samata-Gowa, Maret 2018

MOHAMMAD AKHSAN
60800112037



UNIVERSITAS ISLAM NEGERI
ALAUDDIN
M A K A S S A R

ABSTRAK

Nama Penyusun : Mohammad Akhsan
NIM : 60800112037
Judul Skripsi : “Pengaruh Aktifitas Perusahaan Otobus dalam Kota Terhadap Kinerja Arus Lalu Lintas di Kota Makassar (Studi Kasus: Koridor Jalan Urip Sumoharjo dan Perintis Kemerdekaan)”

Kota Makassar merupakan kota dengan gangguan lalu lintas yang besar ditandai dengan maraknya pertumbuhan sosial ekonomi yang mengakibatkan kinerja lalu lintas terganggu karena adanya hambatan di tepi jalan. Hambatan di tepi jalan tersebut sering kali terkait dengan adanya aktifitas parkir di badan jalan yang dikarenakan terdapat pertokoan yang tidak menyediakan tempat parkir, sarana angkutan umum yang menurunkan penumpang disembarang tempat serta lalu lalangnya orang untuk menyeberang yang menyebabkan kapasitas jalan mengalami penurunan. Penelitian ini dilatarbelakangi oleh aktifitas perusahaan otobus di koridor Jalan Urip Sumoharjo dan Perintis Kemerdekaan yang menimbulkan hambatan di tepi jalan.. Perusahaan otobus yang menaik turunkan penumpang di luar Terminal Regional Daya merupakan suatu pelanggaran aturan Pemerintah Kota Makassar dalam SK Walikota nomor 54 tahun 2010. Tujuan penelitian ini untuk mengetahui pengaruh aktifitas perusahaan otobus terhadap kinerja lalu lintas di koridor Jalan Urip Sumoharjo dan Perintis Kemerdekaan Kota Makassar.

Metode yang digunakan dalam penelitian ini adalah metode pengamatan langsung di lima titik pengamatan dan pengambilan data di lapangan berupa data kinerja ruas jalan dan hambatan samping akibat aktifitas perusahaan otobus. Selanjutnya data diolah menggunakan PKJI 2014 dan analisis korelasi sederhana. Pengamatan dilakukan pada hari kerja dan hari libur.

Hasil analisis kinerja ruas jalan didapatkan bahwa empat dari lima titik pengamatan memiliki nilai derajat kejenuhan $>0,75$ yang berarti diperlukan penanganan untuk mengurangi kepadatan lalu lintas. Sedangkan hasil analisis korelasi sederhana menunjukkan nilai korelasi pada hari kerja sebesar 0,81 dan hari libur sebesar 0,88. Ini menunjukkan bahwa terdapat pengaruh dan hubungan yang kuat antara aktifitas perusahaan otobus dan kinerja arus lalu lintas di lokasi studi.

Kata Kunci: Aktifitas Perusahaan Otobus, Hambatan Samping, Kinerja Lalu Lintas

DAFTAR ISI

HALAMAN JUDUL SKRIPSI	i
HALAMAN PERNYATAAN KEASLIAN SKRIPSI.....	ii
HALAMAN PENGESAHAN SKRIPSI	iii
HALAMAN PERSETUJUAN SKRIPSI.....	iv
KATA PENGANTAR.....	v
ABSTRAK.....	ix
DAFTAR ISI	x
DAFTAR TABEL	xiii
DAFTAR GAMBAR	xvi
DAFTAR GRAFIK.....	xvii
DAFTAR PETA	xviii
BAB I PENDAHULUAN	
A. Latar Belakang	1
B. Rumusan Masalah	7
C. Tujuan dan Manfaat Penelitian	7
1. Tujuan	7
2. Manfaat	8
D. Ruang Lingkup Penelitian	8
E. Sistematika Pembahasan	9
BAB II TINJAUAN PUSTAKA	
A. Pengertian Transportasi	10
B. Sistem Transportasi	11
C. Sistem Jaringan Jalan	12
1. Pengertian Prasarana Jalan	12
2. Klasifikasi Jaringan Jalan.....	12
D. Kinerja Lalu Lintas	16
1. Volume Lalu Lintas	16

2. Kecepatan	17
3. Kapasitas	18
4. Derajat Kejenuhan	21
5. Tingkat Pelayanan Jalan	22
6. Hambatan Samping	24
E. Perusahaan Otobus	25
1. Sejarah Bus	26
2. Tipe Bus	27
3. Ciri – Ciri Pelayanan Trayek Antar Kota Antar Provinsi	28
4. Kinerja Pengoperasian Bus AKAP	29
F. Hubungan Transportasi Dalam Ajaran Islam	30
G. Penelitian Terkait	32

BAB III METODE PENELITIAN

A. Jenis Penelitian	41
B. Lokasi Penelitian	41
C. Waktu Penelitian	46
D. Populasi dan Sampel	46
1. Populasi	46
2. Sampel	46
E. Jenis dan Sumber Data	47
F. Metode Pengumpulan Data	47
G. Variabel Penelitian	48
H. Teknik Analisis Data	49
I. Definisi Operasional	50
J. Kerangka Pikir	51

BAB IV HASIL DAN PEMBAHASAN

A. Gambaran Umum Wilayah Kota Makassar	52
1. Letak Geografis dan Administratif	52
2. Kondisi Demografi Kota Makassar	53

B. Gambaran Umum Tentang Perusahaan Otobus	54
1. Perusahaan Otobus di Kota Makassar	54
2. Perusahaan Otobus di Ruas Jalan Urip Sumoharjo dan Perintis Kemerdekaan.....	55
C. Gambaran Umum Lokasi Penelitian	57
1. Karakteristik Fisik Ruas Jalan.....	57
2. Karakteristik Lokasi Penelitian	58
D. Analisis Kinerja Lalu Lintas di Ruas Jalan Lokasi Penelitian	60
1. Analisis Volume Lalu Lintas.....	60
2. Analisis Hambatan Samping	64
3. Analisis Kecepatan Lalu Lintas.....	67
4. Analisis Kapasitas Ruas Jalan	68
5. Analisis Derajat Kejenuhan.....	71
E. Analisis Uji Korelasi	72
F. Analisis Pandangan Islam Tentang Transportasi	75
 BAB V PENUTUP	
A. Kesimpulan	79
B. Saran	79

DAFTAR TABEL

Tabel 1. Daftar Konversi Satuan Kendaraan Ringan (SKR)	17
Tabel 2. Kapasitas Dasar Jalan Perkotaan	20
Tabel 3. Faktor Penyesuaian Lebar Jalur	20
Tabel 4. Faktor Penyesuaian Kapasitas Untuk Pemisahan Arah	21
Tabel 5. Faktor Penyesuaian Kapasitas Untuk Hambatan Samping dan Lebar Bahu (FCsf)	21
Tabel 6. Faktor Penyesuaian Kapasitas Untuk Ukuran Kota	22
Tabel 7. Indeks Tingkat Pelayanan Jalan (ITP) Berdasarkan Arus Bebas Dan Tingkat Kejenuhan Lalu Lintas	23
Tabel 8. Kelas Hambatan Samping	25
Tabel 9. Pembobotan hambatan samping	26
Tabel 10. Penelitian Terkait	28
Tabel 11. Jenis dan Sumber Data Penelitian	49
Tabel 12. Penafsiran koefisien korelasi	52
Tabel 13. Luas Daerah dan Pembagian Daerah Adminitrasi Kota Makassar Tahun 2015	53
Tabel 14. Jumlah dan Distribusi Kepadatan Penduudk Per-Kecamatan di Kota Makassar Tahun 2015	54
Tabel 15. Perusahaan Otobus yang Menaati SK Walikota Makassar No. 54 Tahun 2010	56
Tabel 16. Kondisi Geometrik Ruas Jalan Lokasi Penelitian	57
Tabel 17. Karakteristik Lokasi Penelitian	58
Tabel 18. Volume Lalu Lintas dalam Satuan Mobil Penumpang (Smp/Jam) .	61
Tabel 19. Total Volume Lalu Lintas dalam Satuan Mobil Penumpang (Smp/Jam)	63
Tabel 20. Kelas Hambatan Samping Pada Hari Libur	65
Tabel 21. Kelas Hambatan Samping Pada Hari Kerja	65
Tabel 22. Kondisi Kapasitas Ruas Jalan Pada Hari Libur	69
Tabel 23. Kondisi Kapasitas Ruas Jalan Pada Hari Kerja	70

Tabel 24. Derajat Kejenuhan	71
Tabel 25. Hasil Rekap Uji Korelasi Hubungan Antara Aktifitas Perusahaan Otobus Terhadap Kinerja Lalu Lintas	73
Tabel 26. Hasil Rekap Uji Korelasi Hubungan Antara Aktifitas Perusahaan Otobus Terhadap Kinerja Lalu Lintas pada Masing-Masing Titik Pengamatan	74
Tabel 27. Volume Lalu Lintas Hasil Konversi dalam Satuan Kendaraan Ringan (SKR) di Titik Pengamatan I	L.1
Tabel 28. Volume Lalu Lintas Hasil Konversi dalam Satuan Kendaraan Ringan (SKR) di Titik Pengamatan II	L.2
Tabel 29. Volume Lalu Lintas Hasil Konversi dalam Satuan Kendaraan Ringan (SKR) di Titik Pengamatan III	L.3
Tabel 30. Volume Lalu Lintas Hasil Konversi dalam Satuan Kendaraan Ringan (SKR) di Titik Pengamatan IV	L.4
Tabel 31. Volume Lalu Lintas Hasil Konversi dalam Satuan Kendaraan Ringan (SKR) di Titik Pengamatan V	L.5
Tabel 32. Volume Lalu Lintas Hasil Konversi dalam Satuan Kendaraan Ringan (SKR) di Titik Pengamatan I	L.6
Tabel 33. Volume Lalu Lintas Hasil Konversi dalam Satuan Kendaraan Ringan (SKR) di Titik Pengamatan II	L.7
Tabel 34. Volume Lalu Lintas Hasil Konversi dalam Satuan Kendaraan Ringan (SKR) di Titik Pengamatan III	L.8
Tabel 35. Volume Lalu Lintas Hasil Konversi dalam Satuan Kendaraan Ringan (SKR) di Titik Pengamatan IV	L.9
Tabel 36. Volume Lalu Lintas Hasil Konversi dalam Satuan Kendaraan Ringan (SKR) di Titik Pengamatan V	L.10
Tabel 37. Hambatan Samping di Titik Pengamatan I	L.11
Tabel 38. Hambatan Samping di Titik Pengamatan II	L.12
Tabel 39. Hambatan Samping di Titik Pengamatan III	L.13
Tabel 40. Hambatan Samping di Titik Pengamatan IV	L.14

Tabel 41. Hambatan Samping di Titik Pengamatan V	L.15
Tabel 42. Kecepatan Rata-rata Total Ruas Jalan Lokasi Penelitian	L.16
Tabel 43. Kecepatan Rata-rata Total Ruas Jalan Lokasi Penelitian	L.17
Tabel 44. Kecepatan Rata-rata Total Ruas Jalan Lokasi Penelitian	L.18
Tabel 45. Korelasi Hambatan Samping terhadap Derajat Kejernuhan Pada Hari Libur	L.19
Tabel 46. Korelasi Hambatan Samping terhadap Derajat Kejernuhan Pada Hari Kerja	L.20
Tabel 47. Korelasi Hambatan Samping terhadap Derajat Kejernuhan Pada Hari Libur di Titik Pengamatan I	L.21
Tabel 48. Korelasi Hambatan Samping terhadap Derajat Kejernuhan Pada Hari Kerja di Titik Pengamatan I	L.22
Tabel 49. Korelasi Hambatan Samping terhadap Derajat Kejernuhan Pada Hari Libur di Titik Pengamatan II	L.23
Tabel 50. Korelasi Hambatan Samping terhadap Derajat Kejernuhan Pada Hari Kerja di Titik Pengamatan II	L.24
Tabel 51. Korelasi Hambatan Samping terhadap Derajat Kejernuhan Pada Hari Libur di Titik Pengamatan III	L.25
Tabel 52. Korelasi Hambatan Samping terhadap Derajat Kejernuhan Pada Hari Kerja di Titik Pengamatan III	L.26
Tabel 53. Korelasi Hambatan Samping terhadap Derajat Kejernuhan Pada Hari Libur di Titik Pengamatan IV	L.27
Tabel 54. Korelasi Hambatan Samping terhadap Derajat Kejernuhan Pada Hari Kerja di Titik Pengamatan IV	L.28
Tabel 55. Korelasi Hambatan Samping terhadap Derajat Kejernuhan Pada Hari Libur di Titik Pengamatan V	L.29
Tabel 56. Korelasi Hambatan Samping terhadap Derajat Kejernuhan Pada Hari Kerja di Titik Pengamatan V	L.30

DAFTAR GAMBAR

Gambar 1. Ukuran Bus Kecil.....	27
Gambar 2. Ukuran Bus Sedang.....	28
Gambar 3. Ukuran Bus Besar	28
Gambar 4. Sebaran Perusahaan Otobus di Kota Makassar.....	55
Gambar 5. Lokasi Titik Pengamatan I.....	59
Gambar 6. Lokasi Titik Pengamatan II	59
Gambar 7. Lokasi Titik Pengamatan III.....	59
Gambar 8. Lokasi Titik Pengamatan IV.....	59
Gambar 9. Lokasi Titik Pengamatan V	60
Gambar 10. Hambatan Samping di Titik Pengamatan II	67
Gambar 11. Hambatan Samping di Titik Pengamatan V	67

DAFTAR GRAFIK

Grafik 1. Volume Lalu Lintas di Hari Libur	62
Grafik 2. Volume Lalu Lintas di Hari Kerja	62
Grafik 3. Grafik Volume Lalu Lintas dalam Satuan Mobil Penumpang (Smp/jam)	63
Grafik 4. Derajat Kejenuhan di Masing-Masing Titik Pengamatan	72



DAFTAR PETA

Peta Lokasi Penelitian Titik Pengamatan 1 dan 2	42
Pera Lokasi Penelitian Titik Pengamatan 3.....	43
Peta Lokasi Penelitian Titik Pengamatan 4.....	44
Peta Lokasi Penelitian Titik Pengamatan 5.....	45



BAB I

PENDAHULUAN

A. Latar Belakang

Kemacetan lalu lintas dan pelayanan angkutan umum yang buruk merupakan dua hal yang tidak dapat diselesaikan secara parsial. Secara singkat akar permasalahan transportasi adalah kesalahan prioritas dalam perencanaan dan tidak diikuti dengan pengembangan sarana dan prasarana transportasi umum yang ada. Berpangkal dari akar masalah transportasi tersebut, maka pemecahan yang mungkin dilakukan adalah dengan memprioritaskan perencanaan angkutan umum, prasarana dan sarana transportasi umum merupakan faktor utama pembentuk suatu kemajuan kota. (Irfan Hudori, 2011:1)

Kurangnya kesadaran dan kedisiplinan pengemudi, penumpang dan masyarakat yang ada di sekitarnya pun juga menjadi salah satu penyebab permasalahan lalu lintas yang ada saat ini. Sebagai contoh pengemudi yang menaik turunkan penumpang sembarangan, penumpang yang memberhentikan bus sembarangan dan pedagang yang berjualan memakai badan jalan merupakan penyumbang permasalahan lalu lintas. (Irfan Hudori, 2011:1)

Kemacetan lalu lintas disebabkan oleh ketidakseimbangan antara peningkatan kepemilikan kendaraan dan pertumbuhan prasarana jalan yang tersedia serta kapasitas efektif ruas jalan yang ada lebih kecil dari kapasitas jalan yang direncanakan akibat adanya hambatan di tepi jalan. Hambatan di tepi jalan tersebut sering kali terkait dengan adanya aktivitas sosial dan ekonomi, yaitu

adanya parkir di badan jalan yang dikarenakan terdapat pertokoan yang tidak menyediakan tempat parkir, sarana angkutan umum yang menurunkan penumpang disembarang tempat serta lalu lalangnya orang untuk menyeberang yang menyebabkan kapasitas jalan mengalami penurunan. (Jurnal JRSDD, 2015:442)

Kota Makassar merupakan kota dengan tingkat gangguan lalu lintas yang besar. Hal ini disebabkan karena Makassar merupakan kota terbesar keempat di Indonesia dan terbesar di Kawasan Timur Indonesia. Kota Makassar juga merupakan kota metropolitan dengan pertumbuhan penduduk yang cukup tinggi yaitu mencapai 1.449.401 jiwa (Badan Pusat Statistik, 2016). Sebagai pusat pelayanan di Kawasan Timur Indonesia (KTI), Kota Makassar berperan sebagai pusat perdagangan dan jasa, pusat kegiatan industri, pusat kegiatan pemerintahan, simpul jasa angkutan barang dan penumpang baik darat, laut maupun udara dan pusat pelayanan pendidikan dan kesehatan.

Terdapat kecenderungan bahwa berkembangnya suatu kota bersamaan pula dengan berkembangnya masalah transportasi yang terjadi, sehingga masalah ini akan selalu membayangi perkembangan suatu wilayah perkotaan (Wibawa, 1996 dalam Sri Hidayat, 2016). Begitu pula yang terjadi di Kota Makassar, meningkatnya aktivitas sosial ekonomi di Kota Makassar ini berbanding lurus dengan permasalahan lalu lintas yang ada khususnya aktivitas hambatan di tepi jalan yang disebabkan aktivitas komersial seperti pasar, pertokoan dan mall, selain itu aktivitas hambatan di tepi jalan juga terjadi akibat adanya aktivitas jasa perusahaan otobus. Perusahaan otobus merupakan salah satu moda yang melayani

jasa angkutan bus baik penumpang ataupun barang saat ini sudah menjamur di Kota Makassar. *Alquran* menjelaskan tentang moda transportasi dalam Surah An-Nahl ayat 7-8.

وَتَحْمِلُ أَثْقَالَكُمْ إِلَىٰ بَلَدٍ لَّمْ تَكُونُوا بِلِيغِيهِ إِلَّا بِشِقِّ الْأَنْفُسِ إِنَّ رَبَّكُمْ لَرَءُوفٌ رَّحِيمٌ ٧
وَالْخَيْلَ وَالْبِغَالَ وَالْحَمِيرَ لِتَرْكَبُوهَا وَزِينَةً وَيَخْلُقُ مَا لَا تَعْلَمُونَ ٨

Terjemahnya:

“Dan ia memikul beban-bebanmu ke suatu negeri yang kamu tidak sanggup sampai kepadanya, melainkan dengan kesukaran-kesukaran (yang memayahkan) diri. Sesungguhnya Tuhanmu benar-benar Maha Pengasih lagi Maha Penyayang, (7) dan (Dia telah menciptakan) kuda, bagal, dan keledai, agar kamu menungganginya dan (menjadikannya) perhiasan. Dan Allah menciptakan apa yang kamu tidak mengetahuinya.(8)” (Kementerian Agama RI 2012 : 268)

Quraish Shihab dalam tafsir *Al Misbah* menjelaskan bahwa jika ayat ini dikaitkan dengan konteks nikmat alat transportasi yang dikenal saat turunnya ayat ini serta konteks uraian tentang nikmat unta yang ditundukkan Allah SWT kepada manusia agaknya tidak ada halangan untuk memahaminya dalam arti bahwa arah yang dimaksud sangat jauh dan tidak dapat terjangkau kecuali dengan menggunakan unta yang telah dijinakkan Allah dan diciptakan untuk mampu menjadi alat transportasi darat, tidak ubahnya dengan perahu/kapal sebagai alat transportasi laut. (Tafsir *Al-Misbah*, 2002 : 535-536) Dan ayat selanjutnya menjelaskan tentang manfaat dari binatang tersebut yakni binatang yang lahir dari seekor kuda dan keledai itu semua diciptakan Allah agar kami menungganginya dan Allah menjadikannya juga sebagai perhiasan di muka bumi ini. Dan bukan hanya itu sebagai alat transportasi dan hiasan, tetapi Allah SWT secara terus menerus menciptakan aneka ciptaan, baik alat transportasi maupun

perhiasan, apa yang kamu tidak mengetahuinya sekarang tetapi kelak akan kamu ketahui dan gunakan jika kamu mau berpikir dan mengarahkan segala potensi yang ada. (Tafsir Al-Misbah, 2002 : 537)

Perusahaan otobus menawarkan berbagai macam trayek antar daerah, antar kabupaten atau antar provinsi dimana dalam proses menaikkan dan menurunkan penumpang atau barang itu dilakukan di Terminal Regional Daya Kota Makassar. Namun dalam pelaksanaan menaikkan dan menurunkan penumpang atau barang oleh bus-bus perusahaan otobus ini sering kali tidak menaati aturan pemerintah Kota Makassar yang mengharuskan bus angkutan umum untuk menaikkan dan menurunkan penumpang di dalam Terminal Regional Daya. Mayoritas bus-bus perusahaan otobus ini melakukan proses menaikkan dan menurunkan penumpang di pangkalan masing-masing khususnya di Jalan Urip Sumoharjo dan Jalan Perintis Kemerdekaan yang merupakan jalur trayek dari bus-bus AKAP.

Walikota Makassar sudah pernah mengeluarkan Surat Keputusan Wali Kota Makassar Nomor 54 Tahun 2010 tentang Larangan Bus Menaikkan dan Menurunkan Penumpang Selain di Terminal yang diikuti dengan pembentukan Tim Terpadu Penegakan Hukum yang beranggotakan PD. Terminal Makassar Metro, Dishub Propinsi Sulsel, Dishub Kota Makassar, Satlantas Polrestabes Makassar, unsur Muspika Kecamatan Biringkanaya, Koops II AURI, dan Yonif 700/ Raider Kodam VII Wirabuana (Abd. Imam Hanafi, 2012:4).

Tim ini bertujuan untuk melakukan penindakan (penilangan) terhadap mobil angkutan penumpang yang tidak masuk terminal dan masih menaikkan serta menurunkan penumpang di luar terminal. Tim Terpadu pada awalnya seperti

menyelesaikan masalah. Hal ini terlihat dengan banyaknya jumlah AKAP/AKDP dan mopen yang diberikan surat tilang. Para pengemudi bus mulai menaik – turunkan penumpang dalam terminal dan jumlah mopen yang mengambil penumpang di sepanjang pinggir jalan juga mulai berkurang. Tetapi selang beberapa bulan kemudian permasalahan menaikkan dan menurunkan penumpang di luar terminal oleh PO kembali terjadi. Sikap dari PO yang tidak taat aturan ini telah dijelaskan dalam Al Quran dalam surah An-Nisa ayat 59:

يَا أَيُّهَا الَّذِينَ ءَامَنُوا أَطِيعُوا اللَّهَ وَأَطِيعُوا الرَّسُولَ وَأُولِي الْأَمْرِ مِنْكُمْ فَإِن تَنَزَعْتُمْ فِي شَيْءٍ فَرُدُّوهُ إِلَى اللَّهِ وَالرَّسُولِ إِن كُنتُمْ تُؤْمِنُونَ بِاللَّهِ وَالْيَوْمِ الْآخِرِ ذَلِكَ خَيْرٌ وَأَحْسَنُ تَأْوِيلًا ٥٩

Terjemahnya:

“Hai orang-orang yang beriman, taatilah Allah dan taatilah Rasul (Nya), dan ulil amri di antara kamu. Kemudian jika kamu berlainan pendapat tentang sesuatu, maka kembalikanlah ia kepada Allah (Al Quran) dan Rasul (sunnahnya), jika kamu benar-benar beriman kepada Allah dan hari kemudian. Yang demikian itu lebih utama (bagimu) dan lebih baik akibatnya.” (Kementerian Agama RI 2012 : 87)

Ayat di atas memerintahkan kaum mukminin agar menaati putusan hukum dari siapapun yang berwenang menetapkan hukum. Secara berurut dinyatakan-Nya; *Wahai orang-orang yang beriman, taatilah Allah* dalam perintah-perintah-Nya yang tercantum dalam al-Quran dan *taatilah Rasul-Nya*, yakni Muhammad saw dalam segala macam perintahnya, baik perintah melakukan sesuatu maupun perintah untuk tidak melakukannya, sebagaimana tercantum dalam sunnahnya yang sah, dan perkenankan juga perintah *ulil amri*, yakni yang berwenang dalam urusan-urusan kamu, selama mereka merupakan bagian diantara kamu,

wahai orang-orang mukmin dan selama pemerintahnya tidak bertentangan dengan perintah Allah ataupun perintah rasul-Nya. (Tafsir Al-Misbah, 2002 : 583-584)

Jalan Urip Sumoharjo dan Perintis Kemerdekaan merupakan jalan arteri primer yang menghubungkan Kota Makassar dengan Kota Maros. Namun berdasarkan fakta yang ada di lapangan, Jalan Urip Sumoharjo dan Perintis Kemerdekaan tidak sesuai lagi dengan kriteria jalan arteri primer. Sri Hidayat, 2016 mengemukakan bahwa kecepatan rata-rata di ruas jalan Perintis Kemerdekaan sampai dengan Jalan Urip Sumoharjo sebesar 30,51 Km/jam di pagi hari, 39,94 Km/jam di siang hari dan 29,61 Km/jam di sore hari. Hal ini tentu jauh dari kriteria jalan arteri primer yaitu minimum kecepatan rata-ratanya sebesar 60 Km/jam.

Adanya aktivitas menaikkan dan menurunkan penumpang yang dilakukan oleh perusahaan otobus ini di indikasikan sebagai salah satu hambatan di tepi jalan yang menyebabkan terganggunya kinerja arus lalu lintasi di koridor Jalan Urip Sumoharjo dan Jalan Perintis Kemerdekaan. Proses menaik turunkan penumpang di luar terminal oleh PO seringkali mengakibatkan kemacetan ataupun penundaan yang disebabkan karena bus yang berhenti di pinggir jalan dan bus yang memakai hampir seluruh bagian jalan ketikan ingin memutar melewati *u-turn*, bus yang keluar dan masuk ke pangkalan masing-masing.

Oleh karena itu diperlukan penelitian lebih lanjut tentang pengaruh aktivitas perusahaan otobus terhadap kinerja arus lalulintas di Jalan Urip Sumoharjo dan Perintis Kemerdekaan untuk membuktikan apakah aktivitas perusahaan otobus dalam kota mempunyai pengaruh terhadap kinerja lalu lintas di wilayah studi

sehingga permasalahan transportasi yang ada bisa terselesaikan demi terciptanya keamanan dan kenyamanan serta mutu kehidupan dan penghidupan masyarakat dan juga mewujudkan kawasan kota yang sistem transportasinya ditata secara lebih baik sesuai dengan fungsinya sebagaimana yang telah ditetapkan oleh pemerintah kota Makassar.

B. Rumusan Masalah

Berdasarkan latar belakang dan wilayah studi di atas, maka permasalahan yang dapat ditarik dari penelitian ini yaitu:

1. Bagaimana kinerja lalu lintas di Jalan Urip Sumoharjo dan Jalan Perintis Kemerdekaan Kota Makassar.
2. Bagaimana pengaruh aktivitas Perusahaan Otobus dalam kota terhadap kinerja arus lalu lintas di Jalan Urip Sumoharjo dan Jalan Perintis Kemerdekaan Kota Makassar.

C. Tujuan dan Manfaat Penelitian

1. Tujuan

Adapun tujuan dari penelitian ini yaitu menganalisis kinerja lalu lintas dan mengetahui pengaruh aktivitas Perusahaan Otobus dalam kota terhadap kinerja arus lalu lintas di Jalan Urip Sumoharjo dan Jalan Perintis Kemerdekaan Kota Makassar.

2. Manfaat

Hasil dari penelitian ini diharapkan dapat memberikan manfaat sebagai berikut:

- a. Penelitian diharapkan dapat menjadi bahan masukan dan bahan pertimbangan untuk Pemerintah Kota Makassar dalam penanganan masalah yang ditimbulkan dari aktivitas Perusahaan Otobus dalam kota terhadap kinerja arus lalu lintas di Jalan Urip Sumoharjo dan Jalan Perintis Kemerdekaan.
- b. Dapat menjadi bahan referensi bagi peneliti selanjutnya terutama penelitian dibidang perencanaan wilayah dan kota.

D. Ruang Lingkup Penelitian

Untuk mengantisipasi adanya penyimpangan dalam pembahasan ini, maka perlu adanya batasan masalah untuk memperjelas arah dari rumusan masalah di atas sebagai berikut:

1. Ruang Lingkup Wilayah

Ruang lingkup wilayah atau lokasi penelitian dalam hal ini difokuskan pada koridor Jalan Urip Sumoharjo dan Jalan Perintis Kemerdekaan khususnya di lima titik pangkalan Perusahaan Otobus.

2. Ruang Lingkup Pembahasan

Ruang lingkup pembahasan yaitu aktivitas Perusahaan Otobus dalam hal ini adalah proses menaikkan dan menurunkan penumpang di luar terminal yang mempengaruhi kinerja arus lalu lintas di Jalan Urip Sumoharjo dan Jalan Perintis Kemerdekaan.

E. Sistematika Pembahasan

Sistematika penulisan dalam penelitian ini adalah sebagai berikut:

BAB I PENDAHULUAN

Sebagai bab pertama merupakan pengantar bagi penjelasan untuk memasuki uraian selanjutnya dan menguraikan secara umum tentang latar belakang masalah, rumusan masalah, tujuan dan manfaat penelitian, ruang lingkup penelitian dan sistematika pembahasan.

BAB II TINJAUAN PUSTAKA

Bab ini menguraikan tentang beberapa pengertian dan hasil kajian keilmuan yang berkaitan dengan karakteristik lalu lintas.

BAB III METODE PENELITIAN

Bab terdiri dari jenis penelitian, lokasi dan waktu penelitian, jenis dan sumber data, variabel penelitian, populasi dan sampel, metode pengumpulan data, metode analisis data, definisi operasional serta kerangka berpikir.

BAB IV HASIL DAN PEMBAHASAN

Bab ini mengemukakan tentang gambaran umum Kota Makassar, gambaran umum tentang perusahaan otobus dan lokasi penelitian, analisis, analisis kinerja lalu lintas di lokasi penelitian dan analisis uji korelasi.

BAB V PENUTUP

Bab ini mengemukakan tentang hasil akhir pembahasan yang terdiri dari kesimpulan mengenai pengaruh aktivitas perusahaan otobus terhadap kinerja arus lalu lintas di koridor Jalan Urip Sumoharjo dan Perintis Kemerdekaan.

BAB II

TINJAUAN PUSTAKA

A. Pengertian Transportasi

Transportasi merupakan kegiatan pergerakan manusia atau perpindahan manusia dan barang pada ruang dan waktu tertentu. Transportasi merupakan sesuatu yang dikembangkan manusia mulai dari zaman purba sampai terus dikembangkan saat ini. Pengembangan transportasi saat ini harus berdasarkan suatu perencanaan yang baik dan berjangka agar pengembangan transportasi tetap berjalan dengan baik. Dan juga harus sesuai dengan konsep pembangunan berkelanjutan.

Transportasi yaitu usaha untuk dapat memindahkan sesuatu (barang atau penumpang) dari suatu tempat ke tempat lainnya. Transportasi merupakan factor penting dalam pembangunan sosial dan ekonomi suatu daerah (Daud 2005, 325). Objek yang diangkut dapat berupa orang maupun barang dengan menggunakan alat/sarana angkutan serta sistem pengaturan dan kendali tertentu yakni adanya manajemen lalu lintas, sistem operasi, maupun prosedur perangkutan. Dalam sistem transportasi, jalan merupakan unsur yang paling mendukung keberlangsungan sarana transportasi.

Transportasi pada dasarnya mempunyai dua fungsi utama, yaitu melayani kebutuhan akan transportasi dan merangsang perkembangan. Untuk pengembangan wilayah perkotaan yang baru, fungsi merangsang perkembangan

lebih dominan. Hanya saja perkembangan tersebut perlu dikendalikan (salah satunya dengan peraturan) agar sesuai dengan bentuk pola yang direncanakan.

B. Sistem Transportasi

Sistem Transportasi adalah suatu bentuk keterikatan dan keterkaitan antara penumpang, barang, prasarana dan sarana yang berinteraksi dalam rangka perpindahan orang atau barang, yang tercakup dalam suatu tatanan, baik secara alami ataupun buatan/rekayasa. Sistem transportasi diselenggarakan dengan maksud untuk mengkoordinasi proses pergerakan penumpang dan barang dengan mengatur komponen-komponennya di mana prasarana merupakan media untuk proses transportasi, sedangkan sarana merupakan alat yang digunakan dalam proses transportasi.

Tujuan dari sistem transportasi adalah untuk mencapai proses transportasi penumpang dan barang secara optimum dalam ruang dan waktu tertentu, dengan mempertimbangkan faktor keamanan, kenyamanan dan kelancaran, serta efisiensi waktu dan biaya.

Transportasi perkotaan mempunyai tujuan yang luas, yaitu membentuk suatu kota dimana kota akan hidup jika sistem transportasi berjalan baik. Artinya mempunyai jalan-jalan yang sesuai dengan fungsinya serta perlengkapan lalu lintas lainnya. Selain itu transportasi juga mempunyai tujuan untuk menyebarluaskan dan meningkatkan kemudahan pelayanan, memperluas kesempatan perkembangan kota, serta meningkatkan daya guna penggunaan sumber-sumber yang ada. Sistem transportasi antar kota terdiri dari berbagai

aktivitas, seperti industri, pariwisata, perdagangan, pertanian, pertambangan dan lain-lain. Aktivitas tersebut mengambil tempat pada sebidang lahan (industri, sawah, tambang, perkotaan, daerah pariwisata dan lain sebagainya). Dalam pemenuhan kebutuhan, manusia melakukan perjalanan antara tata guna tanah tersebut dengan menggunakan sistem jaringan transportasi.

Sasaran umum dari perencanaan transportasi adalah membuat interaksi menjadi semudah dan seefisien mungkin. Sebaran geografis antara tata guna tanah (sistem kegiatan) serta kapasitas dan lokasi dari fasilitas transportasi (sistem jaringan) digabung untuk mendapatkan volume dan pola lalu lintas (sistem pergerakan). Volume dan pola lalu lintas pada jaringan transportasi akan mempunyai efek feedback atau timbal balik terhadap lokasi tata guna tanah yang baru dan perlunya peningkatan prasarana.

C. Sistem Jaringan Jalan

1. Pengertian Prasarana Jalan

Menurut undang-undang Nomor 38 Tahun 2004 pasal 1 ayat 4 dikatakan bahwa jalan adalah prasarana transportasi darat yang meliputi segala bagian jalan, termasuk bangunan pelengkap yang diperuntukkan bagi lalu lintas, yang berada pada permukaan tanah, di atas permukaan tanah dan di bawah permukaan tanah dan atau air, serta di atas permukaan air, kecuali jalan kereta api dan jalan kanal.

2. Klasifikasi Jaringan Jalan

Jalan memiliki suatu sistem jaringan jalan yang mengikat dan menghubungkan pusat-pusat pertumbuhan dengan wilayah yang berada dalam

pengaruh pelayanan dalam suatu hubungan hirarki. Sistem jaringan jalan menurut peranan pelayanan jasa distribusi di Indonesia terdiri dari dua macam:

a. Sistem jaringan jalan primer

Adalah sistem jaringan jalan dengan peranan pelayanan jasa distribusi untuk pengembangan semua wilayah di tingkat nasional dengan semua simpul jasa distribusi yang kemudian berwujud kota. Kaitan antara sistem jaringan jalan primer dengan peranannya adalah sebagai berikut :

1) Jalan arteri primer menghubungkan kota jenjang kesatu yang terletak berdampingan atau menghubungkan kota jenjang kesatu dengan kota jenjang kedua.

Ciri-ciri jalan arteri primer yaitu :

- a) Kecepatan rencana > 60 km/jam
- b) Lebar badan jalan minimal 8 meter.
- c) Kapasitas lebih besar daripada volume lalu lintas rata-rata.
- d) Lalu lintas jarak jauh tidak boleh terganggu oleh lalu lintas ulang alik, lalu lintas lokal dan kegiatan lokal.
- e) Jalan masuk dibatasi secara efisien sehingga kecepatan rencana dan kapasitas jalan dapat tercapai.
- f) Jalan persimpangan dengan pengaturan tertentu tidak mengurangi kecepatan rencana dan kapasitas jalan.
- g) Jalan arteri primer tidak terputus walaupun memasuki kota.

2) Jalan kolektor primer menghubungkan kota jenjang kedua dengan kota jenjang kedua atau kota jenjang kedua dengan kota jenjang ketiga. Ciri-ciri jalan kolektor primer adalah :

- h) Kecepatan rencana > 40 km/jam.
- i) Lebar badan jalan minimal 7 meter.
- j) Kapasitas jalan lebih besar atau sama dengan volume lalu lintas rata-rata.
- k) Jalan masuk dibatasi, direncanakan sehingga tidak mengurangi kecepatan rencana dan kapasitas jalan.
- l) Jalan kolektor primer tidak terputus walaupun memasuki kota.

3) Jalan lokal primer menghubungkan kota jenjang kesatu dengan persil atau jenjang kedua dengan persil, kota jenjang ketiga dengan kota jenjang ketiga dengan kota jenjang di bawahnya, kota jenjang ketiga dengan persil atau kota di bawah kota jenjang ketiga sampai persil. Ciri-ciri jalan lokal primer adalah :

- m) Kecepatan rencana > 30 km/jam
- n) Lebar badan jalan minimal 6 meter.
- o) Jalan lokal primer tidak terputus walaupun memasuki desa.

b. Sistem jaringan jalan sekunder

Sistem jaringan jalan sekunder adalah sistem jaringan jalan dengan pelayanan jasa distribusi untuk masyarakat di dalam kota. Kaitan antara sistem jaringan jalan sekunder dengan peranannya adalah sebagai berikut :

1) Jalan arteri sekunder menghubungkan kawasan primer dengan sekunder kesatu atau kawasan kesatu dengan kawasan sekunder kedua. Ciri-ciri jalan arteri sekunder adalah :

- a) Kecepatan rencana > 30 km/jam.
 - b) Lebar badan jalan minimal 7 meter.
 - c) Kapasitas jalan sama atau lebih besar dari volume lalu lintas rata-rata.
 - d) Tidak boleh diganggu oleh lalu lintas lambat.
 - e) Persimpangan dengan pengaturan tertentu, tidak mengurangi kecepatan dan kapasitas jalan.
- 2) Jalan kolektor sekunder menghubungkan kawasan sekunder dengan kawasan sekunder kedua atau kawasan sekunder kedua dengan kawasan sekunder ketiga. Ciri-ciri jalan kolektor sekunder adalah :
- a) Kecepatan rencana minimal 20 km/jam.
 - b) Lebar jalan minimal 7 meter.
- 3) Jalan lokal sekunder menghubungkan kawasan sekunder kedua dengan perumahan atau kawasan sekunder ketiga dan seterusnya dengan perumahan. Ciri- ciri jalan lokal sekunder adalah :
- a) Kecepatan rencana > 10 km/jam.
 - b) Lebar badan jalan minimal 5 meter.
 - c) Lebar badan jalan tidak diperuntukkan bagi kendaraan beroda tiga atau lebih, minimal 3,5 meter.
 - d) Persyaratan teknik tidak diperuntukkan bagi kendaraan beroda tiga atau lebih.

D. Kinerja Lalu Lintas

1. Volume Lalu Lintas

Volume lalu lintas adalah jumlah kendaraan yang melewati suatu titik jalur gerak untuk suatu satuan waktu, dimana volume lalu lintas tersebut merupakan jumlah kendaraan total jarak pada waktu tertentu. Jika volume lalu lintas lebih besar dari kapasitas jalan maka akan terjadi hambatan pada akhirnya terjadi penurunan tingkat pelayanan ruas jalan bersangkutan.

Volume lalu lintas suatu jalan raya dihitung berdasarkan jumlah kendaraan yang melewati titik yang tetap pada jalan dalam satuan waktu. Arus lalu lintas terdiri dari berbagai jenis kendaraan dimana setiap jenis kendaraan mempunyai karakteristik tersendiri. *Indonesia Highway Capacity Manual (IHCM)* merupakan satuan pembanding untuk kendaraan di Indonesia, yang dinyatakan dalam Satuan Kendaraan Ringan (SKR) yaitu angka jenis kendaraan dimana setiap kendaraan tertentu terhadap mobil penumpang. Volume arus lalu lintas yang dibutuhkan untuk perhitungan waktu alat pemberi isyarat lalu lintas adalah volume arus untuk masing-masing arah pergerakan. Klasifikasi kendaraan diperlukan untuk mengkonversikan kendaraan kedalam suatu mobil penumpang (smp). Satuan mobil penumpang yang dapat digunakan untuk kondisi dan situasi di Indonesia. Untuk lebih jelasnya dapat dilihat pada tabel 1.

Tabel 1. Daftar Konversi Satuan Kendaraan Ringan (SKR)

Tipe Jalan	Arus Lalu Lintas Total Dua Arah (Kend.Jam)	ekr			
		KR	KB	SM	
				Lebar Jalur Lalu Lintas	
2/2 TT				< 6 m	> 6 m
	< 3.700	1	1,3	0,5	0,40
	> 1.800	1	1,2	0,35	0,25

Sumber : PKJI, 2014

Digunakan mobil penumpang sebagai satuan pembanding disebabkan oleh mobil penumpang dianggap relative lebih bersifat seragam dan mampu mempertahankan kecepatannya.

Berdasarkan penyesuaian kendaraan terhadap satuan mobil penumpang, volume lalu lintas dapat dihitung dengan menggunakan rumus:

$$V = \frac{n}{T} \dots\dots\dots (2.1)$$

Di mana :

V = volume lalu lintas yang melewati suatu titik (skr/jam)

n = jumlah kendaraan yang melewati suatu jalan (skr/jam)

T = waktu pengamatan

2. Kecepatan

Kecepatan lalu lintas kendaraan didefinisikan sebagai perbandingan antara jarak yang ditempuh dengan waktu yang diperlukan untuk menempuh jarak tersebut.

Menurut Hobbs, 1995. Berdasarkan jenis waktu tempuh, kecepatan dapat dibedakan atas:

- a. Kecepatan setempat adalah kecepatan kendaraan pada suatu saat diukur dari suatu tempat yang ditentukan.
- b. Kecepatan bergerak adalah perbandingan antara jumlah jarak yang ditempuh dengan waktu selama dalam keadaan bergerak.
- c. Kecepatan perjalanan adalah perbandingan antara jumlah jarak yang ditempuh dengan waktu perjalanan yang digunakan menempuh jarak tertentu.

Kecepatan adalah sebagai rasio jarak yang dijalani dan waktu perjalanan.

Hubungan yang ada adalah :

$$U = \frac{s}{t} \dots\dots\dots (2.2)$$

Dimana :

U = Kecepatan perjalanan

s = Jarak Perjalanan

t = Waktu Perjalanan

Apabila t adalah tetap, atau ditahan konstan, maka jarak bervariasi terhadap kecepatan, begitu juga untuk yang lain apabila V tetap.

3. Kapasitas

Menurut Oglesby dan Hicks (1993), kapasitas suatu ruas jalan dalam suatu sistem jalan adalah jumlah kendaraan maksimum yang memiliki kemungkinan yang cukup untuk melewati ruas jalan tersebut (dalam satu maupun dua arah) dalam periode waktu tertentu dan di bawah kondisi jalan dan lalu lintas yang umum.

Untuk jalan dua lajur dua arah, kapasitas ditentukan untuk arus dua arah (kombinasi dua arah), tetapi untuk jalan dengan banyak lajur, arus dipisahkan per arah dan kapasitas ditentukan per lajur.

Kapasitas merupakan arus maksimum yang dapat dipertahankan per satuan jam yang melewati suatu segmen jalan dalam kondisi yang ada. Untuk jalan 2/2TT, kapasitas didefinisikan untuk arus dua-arah, tetapi untuk jalan dengan banyak lajur, arus dipisahkan per arah perjalanan dan kapasitas didefinisikan per lajur. (PKJI, 2014)

Menurut PKJI 2014, kapasitas ruas jalan dapat dihitung berdasarkan persamaan berikut ini.

$$C = C_o \times FC_w \times FC_{PA} \times FC_{HS} \dots\dots\dots (2.3)$$

Keterangan :

C = Kapasitas (smp/jam)

C_o = Kapasitas dasar (smp/jam)

FC_w = Faktor penyesuaian lebar lajur

FC_{PA} = Faktor penyesuaian pemisah arah

FC_{HS} = Faktor penyesuaian hambatan samping

a) Kapasitas Dasar (C_o)

Menurut PKJI 2014, kapasitas dasar (C_o) ditentukan berdasarkan Nilai Kapasitas Dasar dengan variabel masukan tipe jalan.

Tabel 2. Kapasitas Dasar Jalan Perkotaan

Tipe jalan	Kapasitas dasar (smp/jam)	Catatan
Empat lajur terbagi (4/2T) / jalan satu arah	1650	Per lajur (satu arah)
Dua lajur tak terbagi (2/2 TT)	2900	Per lajur Total dua arah

Sumber: PKJI, 2014

b) Faktor Penyesuaian Lebar Jalur

Menurut PKJI 2014, faktor penyesuaian lebar jalur (FC_w) ditentukan berdasarkan lebar jalur lalu lintas efektif (W_C).

Tabel 3. Faktor Penyesuaian Lebar Jalur

Tipe jalan	Lebar jalur efektif (W_e) (m)	FC_w
Empat lajur terbagi (4/2T) / jalan satu arah	Lebar Per lajur	
	3,00	0,92
	3,25	0,96
	3,50	1,00
	3,75	1,04
Dua lajur tak terbagi (2/2 TT)	Lebar Jalur 2 Arah	
	5,00	0,56
	6,00	0,87
	7,00	1,00
	8,00	1,14
	9,00	1,25
	10,00	1,29
11,00	1,34	

Sumber: PKJI, 2014

c) Faktor Penyesuaian Pemisah Arah (FC_{PA})

Faktor penyesuaian pemisah arah (FC_{sp}) hanya untuk jalan tak terbagi. PKJI 2014 memberikan faktor penyesuaian pemisah arah untuk jalan dua lajur dua arah (2/2) dan empat lajur dua arah (4/2) tak terbagi.

Tabel 4. Faktor Penyesuaian Kapasitas Untuk Pemisahan Arah

Pemisah arah (PA) % - %		50-50	55-45	60-40	65-35	70-30
FC_{PA}	Dua lajur tak terbagi (2/2 TT)	1,00	0,97	0,94	0,91	0,88

Sumber: PKJI, 2014

Keterangan : Untuk jalan terbagi dan jalan satu arah, faktor penyesuaian kapasitas tidak dapat diterapkan dan nilai nya 1,0

d) Faktor Penyesuaian Hambatan Samping (FC_{sf})

Menurut PKJI 2014, faktor penyesuaian hambatan samping ditentukan berdasarkan jarak antara bahu dengan penghalang pada trotoar (W_g) dan kelas hambatan sampingnya (SFC).

Tabel 5. Faktor Penyesuaian Kapasitas Untuk Hambatan Samping dan Lebar Bahu (FC_{sf})

Tipe jalan	Kelas hambatan samping	Lebar bahu efektif rata-rata Ws (m)			
		≤ 0,5	1,0	1,5	≥ 2,0
4/2 T	SR	1,02	1,03	1,03	1,04
	R	0,98	1,00	1,02	1,03
	S	0,94	0,97	1,00	1,02
	T	0,89	0,93	0,96	0,99
	ST	0,84	0,88	0,92	0,96
2/2TT atau jalan satu arah	SR	1,00	1,01	1,01	1,01
	R	0,96	0,98	0,99	1,00
	S	0,91	0,93	0,96	0,99
	T	0,82	0,86	0,90	0,95
	ST	0,73	0,79	0,85	0,91

Sumber: PKJI, 2014

e) Faktor Penyesuaian Ukuran Kota (FC_{UK})

Menurut PKJI 2014, faktor penyesuaian ukuran kota ditentukan berdasarkan jumlah penduduk kota (juta) yang akan diteliti.

Tabel 6. Faktor Penyesuaian Kapasitas Untuk Ukuran Kota

Ukuran Kota (Jumlah Penduduk)	Faktor Penyesuaian Untuk Ukuran Kota (FC _{UK})
< 0,1	0,86
0,1 – 0,5	0,90
0,5 – 1,0	0,94
1,0 – 3,0	1,00
>3,0	1,04

Sumber: PKJI, 2014

4. Derajat Kejenuhan (D_J)

Derajat kejenuhan adalah rasio arus terhadap kapasitas jalan. Biasanya digunakan sebagai faktor kunci dalam penentuan perilaku lalu lintas pada suatu segmen jalan dan simpang. Dari nilai derajat kejenuhan ini, dapat diketahui apakah segmen jalan tersebut akan memiliki kapasitas yang cukup atau tidak. Menurut PKJI 2014, persamaan untuk mencari besarnya kejenuhan adalah sebagai berikut:

$$D_J = \frac{Q}{C} \dots\dots\dots (2.4)$$

Keterangan :

D_J = derajat kejenuhan

Q = volume kendaraan (smp/jam)

C = kapasitas jalan (smp/jam)

Jika nilai $D_J < 0,75$, maka jalan tersebut masih layak, tetapi jika $D_J > 0,75$, maka diperlukan penanganan pada jalan tersebut untuk mengurangi kepadatan atau kemacetan. Kemacetan lalu lintas pada suatu ruas jalan disebabkan oleh volume lalu lintas yang melebihi kapasitas yang ada. Solusi yang dapat dilakukan adalah dengan menaikkan kapasitas atau mengurangi volume lalu lintas. Biasanya kapasitas dapat diperbaiki dengan jalan mengurangi penyebab gangguan, misalnya dengan memindahkan tempat parkir, mengontrol pejalan kaki atau dengan memindahkan lalu lintas ke rute yang lainnya atau mungkin dengan cara pengaturan yang lain seperti membuat jalan satu arah.

5. Tingkat Pelayanan Jalan

Menurut Ofyar Z. Tamin (2000), terdapat dua buah definisi tentang tingkat pelayanan suatu ruas jalan. Pertama, tingkat pelayanan tergantung pada arus dan kedua, tingkat pelayanan tergantung pada fasilitas. Tingkat pelayanan yang digunakan disini adalah tingkat pelayanan yang tergantung pada arus. Hal ini berkaitan dengan kecepatan operasi atau fasilitas jalan, yang tergantung pada perbandingan antara arus terhadap kapasitas.

Tingkat pelayanan pada umumnya digunakan sebagai ukuran dari pengaruh yang membatasi akibat peningkatan volume lalu lintas. Indeks tingkat pelayanan jalan dapat di gambarkan dalam tabel 7.

Tabel 7. Indeks Tingkat Pelayanan Jalan (ITP) Berdasarkan Arus Bebas Dan Tingkat Kejenuhan Lalu Lintas

Tingkat Pelayanan	Karakteristik Lalu Lintas	Kecepatan Rata-Rata	NVK (Q/C)
A	Kondisi arus lalu lintas bebas dengan kecepatan tinggi dan volume lalu lintas rendah.	≤ 90	0,00 – 0,20
B	Arus stabil, tetapi kecepatan operasi mulai dibatasi oleh kondisi lalu lintas	≤ 70	0,21 – 0,44
C	Arus stabil, tetapi kecepatan gerak kendaraan dikendalikan	≤ 50	0,45 – 0,74
D	Arus mendekati stabil, kecepatan masih dapat dikendalikan, V/C masih dapat ditolerir	≤ 40	0,75 – 0,84
E	Arus tidak stabil, kecepatan terkadang terhenti, permintaan sudah mendekati kapasitas	≤ 33	0,85 – 1,00
F	Arus dipaksakan (<i>forged flow</i>), kecepatan rendah, volume di atas kapasitas, antrian panjang (macet)	≤ 33	$\geq 1,00$

Sumber: PKJI, 2014

Kriteria penilaian kualitas tingkat pelayanan jalan diambil sebagai berikut :

- a. $V / C < 1$ = Jalan yang ditinjau masih memenuhi syarat.
- b. $V / C > 1$ = Jalan yang ditinjau telah melebihi kapasitas, sehingga terjadi penurunan kualitas.

Dimana:

V = Volume jam puncak (smp/jam)

C = Kapasitas

Peraturan Menteri Perhubungan No. K 14 Tahun 2006 tentang manajemen dan rekayasa lalu-lintas di jalan disebutkan bahwa standar LOS berbeda-beda

untuk setiap fungsi jalannya. Telah ditetapkan standar LOS yang diinginkan pada ruas jalan sesuai fungsinya, yaitu:

- Jalan kolektor primer : Level of Service (LOS) sekurang-kurangnya B
- Jalan local primer : Level of Service (LOS) sekurang-kurangnya C
- Jalan tol : Level of Service (LOS) sekurang-kurangnya B
- Jalan arteri sekunder : Level of Service (LOS) sekurang-kurangnya C
- Jalan local sekunder : Level of Service (LOS) sekurang-kurangnya C
- Jalan lokal sekunder : Level of Service (LOS) sekurang-kurangnya D
- Jalan lingkungan sekunder : Level of Service (LOS) sekurang-kurangnya

6. Hambatan Samping

Hambatan samping merupakan analisis yang kompleks untuk ruas jalan di Indonesia. Di negara maju hambatan samping hanya cukup diperhitungkan dengan lebar bahu atau jarak gangguan dari tepi perkerasan. Hal ini tidak cukup untuk ruas jalan di Indonesia khususnya di perkotaan karena faktor tersebut perlu ditambah dengan jumlah pejalan kaki baik yang sejajar jalan atau yang menyeberang jalan, frekuensi kendaraan angkutan yang berhenti di sembarang tempat dan frekuensi kendaraan keluar masuk dari ruas jalan tersebut.

1. Penentuan frekuensi kejadian

Perhitungan frekuensi berbobot kejadian perjam menit per 200 m dari segmen jalan yang diamati pada kedua sisi jalan.

2. Penentuan kelas hambatan samping

Tabel 8. Kelas Hambatan Samping

Frekuensi Berbobot Kejadian	Kondisi Khusus	Kelas Hambatan	
< 100	Pemukiman, hampir tidak ada kegiatan	Sangat rendah	SR
100 – 299	Pemukiman, beberapa angkutan umum, dan lain-lain	Rendah	R
300 – 499	Daerah industri, perkantoran dan pendidikan dengan toko-toko di sisi jalan	Sedang	S
500 – 899	Daerah niaga dengan aktivitas sisi jalan yang tinggi	Tinggi	T
> 900	Daerah niaga dengan aktivitas pasar sisi jalan yang sangat tinggi	Sangat tinggi	ST

Sumber: PKJI, 2014

Tabel 9. Pembobotan hambatan samping

No	Jenishambatan saping utama	Bobot
1	Pejalan kaki di badan jalan dan yang menyeberang	0,5
2	Kendaraan umum dan kendaraan lainnya yang berhenti	1,0
3	Kendaraan keluar/masuk sisi atau lahan samping jalan	0,7
4	Arus kendaraan lambat	0,4

Sumber: PKJI, 2014

E. Perusahaan Otobus

Operator bus adalah perusahaan yang melayani jasa angkutan bus baik penumpang bahkan barang. Biasanya operator bus di Indonesia dikenal dengan PO (Perusahaan Otobus), meskipun di Sumatera banyak operator bus yang berbadan usaha CV, PT dan Fa.

1. Sejarah Bus

Cikal bakal bus muncul ketika kendaraan bermotor menggantikan kuda sebagai alat transportasi pada sekitar 1905. Saat itu, omnibus bermotor disebut autobus. Hingga saat ini, Prancis dan Inggris masih menggunakan istilah tersebut. Omnibus pertama dioperasikan di AS. Kemajuan paling penting pada omnibus adalah mobil jalanan. Mobil jalanan pertama ditarik kuda. Yang membedakan adalah keberadaan rel baja yang diletakkan di tengah jalan. Roda-roda mobil jalanan juga terbuat dari baja, yang dibuat sedemikian rupa agar tidak merusak rel.

Pada awalnya, bus merupakan kendaraan yang ditarik kuda, kemudian dimulai dari tahun 1830-an bus bertenaga uap mulai ada. Seiring perkembangan zaman, bus bertenaga mesin konvensional adalah penemuan bus troli elektronik yang berfungsi dengan seperangkat kabel yang ada di beberapa tempat dalam jumlah banyak. Bus bertenaga mesin pertama muncul bersamaan dengan perkembangan mobil. Setelah bus bertenaga mesin pertama pada tahun 1895, berbagai macam model dikembangkan pada tahun 1900-an, sampai akhirnya tersebar luas bentuk bus yang utuh mulai dari tahun 1950-an. Bus menjadi populer pada awal abad 20 karena

Saat ini, bus di Indonesia dibagi ke dalam berbagai kategori, berdasarkan ukuran, kelas, jenis, dan jarak. Ada tiga jenis bus berdasarkan ukuran, bus besar, bus sedang, dan bus kecil. Sedangkan berdasarkan kelas ada kelas ekonomi, bisnis, bisnis ac, executive, dan super executive. Pembagian berdasarkan kelas ini ditentukan oleh fasilitas-fasilitas yang disediakan oleh bus. Ada pula bus antarkota antarprovinsi (AKAP). Bus AKAP adalah angkutan dari satu kota ke

kota lain yang melalui antardaerah kabupaten/kota yang melalui lebih dari satu daerah provinsi dengan menggunakan mobil bus umum yang terikat dalam trayek. Lain lagi dengan bus antarkota dalam provinsi yang mengangkut dari satu kota ke kota lain yang melalui antardaerah kabupaten/kota dalam satu daerah provinsi. Selain itu, masih ada juga bus kota, seperti metromini, patas, dan sebagainya, serta bus perdesaan.

2. Tipe Bus

a. Bus Ukuran Kecil

Bus ukuran kecil atau biasa disebut minibus pada umumnya memiliki ukuran 501,5 cm x 305 cm x 169,5 cm. Biasanya bus ukuran kecil hanya digunakan untuk trayek dalam kota. Sebagian besar Perusahaan Otobus menggunakan bus ini untuk mengangkut barang penumpang ke terminal ataupun untuk mengangkut penumpang dari pangkalan ke terminal.

Gambar 1. Ukuran Bus Kecil



b. Bus Ukuran Sedang

Bus ukuran kecil atau biasa disebut minibus pada umumnya memiliki ukuran 779cm x 260cm x 225cm. Bus ukuran sedang ini biasanya digunakan dalam trayek antar kota ataupun trayek antar daerah. Dan beberapa dijadikan untuk bus pariwisata.

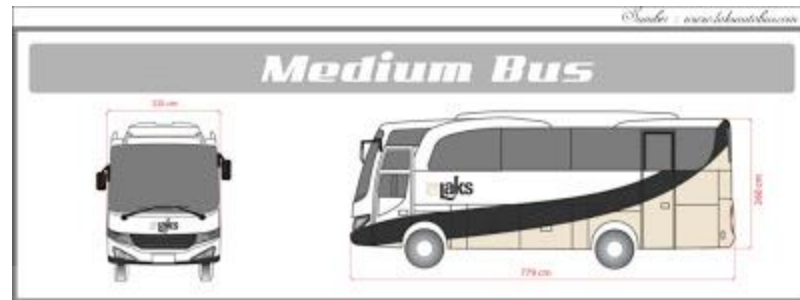
Gambar 2. Ukuran Bus Sedang

c. Bus Ukuran Besar

Bus ukuran kecil atau biasa disebut minibus pada umumnya memiliki ukuran 1211,4 cm x 246 cm x 287,7 cm. Bus ukuran sedang ini biasanya digunakan dalam trayek yang jauh misalnya trayek antar provinsi, mengingat bus tipe ukuran besar dapat mengangkut jumlah penumpang yang banyak tentunya akan lebih efisien jika bus ukuran besar digunakan dalam trayek yang jauh.

Gambar 3. Ukuran Bus Besar

3. Ciri-Ciri Pelayanan Trayek Antar Kota Antar Provinsi (AKAP)

Adapun ciri-ciri pelayanan angkutan antar kota antar propinsi yang tercantum dalam Pasal 18 Peraturan Menteri Nomor KM 35 Tahun 2003 tentang Penyelenggaraan Angkutan Orang di Jalan Dengan Kendaraan Umum sebagai berikut:

- a. Mempunyai jadwal tetap
- b. Pelayanan cepat.
- c. Dilayani oleh mobil bus umum
- d. Tersedianya terminal penumpang tipe A, pada awal pemberangkatan
- e. Prasarana jalan yang dilalui memenuhi ketentuan kelas jalan.

4. Kinerja Pengoperasian Bus AKAP

PM 26 Tahun 2015 tentang Standar Keselamatan Lalu Lintas dan Angkutan Jalan, komponen kinerja pengoperasian bus AKAP adalah sebagai berikut:

- a. Pemeriksaan dokumen administrasi kendaraan, diantaranya pemeriksaan Surat Izin Mengemudi, Surat Tanda Nomor Kendaraan, Tanda Bukti Lulus Uji, Surat Izin Trayek yang sesuai dengan pelayanan yang diberikan dan masih berlaku, izin penyelenggaraan angkutan orang dalam trayek, Kartu Pengawas.
- b. Pemeriksaan dokumen administrasi awak, diantaranya Surat Izin Mengemudi sesuai dengan jenis kendaraan bermotor yang dikemudikan, tanda pengenal dan seragam, kondisi kesehatan, jam kerja pengemudi.
- c. Pemeriksaan dokumen perjalanan, diantaranya tiket penumpang, tanda pengenal bagasi, manifes.
- d. Persiapan operasi kendaraan dan awak angkutan, diantaranya: Menjamin bahwa kendaraan bermotor yang hendak dioperasikan memenuhi persyaratan teknis dan laik jalan, pengemudi memiliki pengetahuan mengenali rute pelayanan, tanggap darurat dan pelayanan.

F. Hubungan Transportasi Dalam Ajaran Islam

Dalam Al-Quran telah disebutkan mengenai bagaimana pentingnya transportasi walaupun dengan sarana sederhana dengan menggunakan hewan tunggangan. Allah berfirman dalam QS an-Nahl/16:8 yaitu:

وَالْخَيْلَ وَالْبِغَالَ وَالْحَمِيرَ لِتَرْكَبُوهَا وَزِينَةً وَيَخْلُقُ مَا لَا تَعْلَمُونَ ۝

Terjemahnya :

"dan (dia telah menciptakan) kuda, bagal dan keledai, agar kamu menungganginya dan (menjadikannya) perhiasan. dan Allah menciptakan apa yang kamu tidak mengetahuinya." (Kementerian Agama RI, 2012:268)

Berdasarkan Ayat dalam Surah An-Nahl menerangkan soal kendaraan yang biasa dan bisa dipakai oleh manusia. Manusia biasa menggunakan kendaraan ternak. Kuda dan keledai merupakan tenaga pembawa dan penarik maka keadaannya sama dengan angkutan umum selaku pembawa. Penggalan kata "bisa" pada paragraf ini, merupakan sesuatu yang belum diketahui manusia tentang kendaraan. Namun seiring berkembangnya zaman maka tujuan dari pengembangan transportasi menjadi beragam, sistem transportasi menjadi hal yang sangat penting dalam mendukung aktifitas sehari-hari seperti kegiatan ekonomi, aktifitas dalam dunia pendidikan dan aktifitas dalam dunia kerja.

Disamping itu Allah berfirman dalam Surah Asy Syu'araa' 26:128-129, bahwa:

أَنْبَبُونَ بِكُلِّ رِيحٍ ءَايَةٌ تَعْبَثُونَ ۝ ١٢٨ وَتَتَّخِذُونَ مَصَانِعَ لَعَلَّكُمْ تَخْلُدُونَ

Terjemahnya:

“Apakah kamu mendirikan pada tiap-tiap tanah Tinggi bangunan untuk bermain-main, dan kamu membuat benteng-benteng dengan maksud supaya kamu kekal (di dunia)? (Kementerian Agama RI, 2012:272)

Dalam ayat ini dijelaskan bahwa seringkali manusia melakukan aktivitas di dukung oleh penggunaan lahan di perkotaan yang begitu beragam, khususnya pada kegiatan ekonomi menimbulkan banyaknya Pembangunan yang ada di perkotaan misalnya saja pembangunan Pusat perbelanjaan yang menjadi daya tarik bagi para pengunjung, karena merupakan salah satu tempat untuk berbelanja yang lengkap, bersih dan aman, namun pembangunan pusat perbelanjaan dan bangunan komersial lainnya kebanyakan tidak menyediakan tempat parkir yang memadai untuk para pengunjung akibatnya parkir di badan jalan pun tak terhindari, dan menjadi magnet kemacetan lalu lintas bila dibiarkan begitu saja.

G. Penelitian Terkait

Tabel 10. Penelitian Terkait

No	Nama Penulis	Judul	Tujuan Penelitian	Variabel Penelitian	Teknik Analisis	Output	Perbedaan dengan Penelitian Penulis	Sumber
1	Sulastri dan Ormuz Firdaus	Pengaruh Pergerakan Angkutan Umum Terhadap Kelancaran Arus Lalu lintas (Studi Kasus : Ruas Jalan Rusli Romli Kota Pangkalpinang)	1. Untuk menganalisa pengaruh pergerakan angkutan umum terhadap kelancaran arus lalu lintas pada ruas jalan Rusli Romli. 2. Untuk menganalisa upaya penanganan terhadap angkutan umum pada ruas jalan Rusli Romli.	Geometrik Jalan, Volume Lalu Lintas, Kecepatan, Data Angkutan Umum, Data Hambatan Sampung, Jumlah Penduduk, Jumlah Armada	<ul style="list-style-type: none"> • Analisis Pengaruh Pergerakan Angkutan Umum Terhadap Kelancaran Arus Lalu Lintas • Analisis Kelancaran Arus Lalu Lintas Tanpa Angkutan Umum • Analisis upaya penanganan angkutan umum 	<ul style="list-style-type: none"> • Berdasarkan headway rute Pasar – Girimaya yaitu sebesar 2,78 menit dengan pergerakan angkutan umum dalam 12 jam sebanyak 251 angkutan umum, dan headway rute Pasar – Sampur sebesar 2,94 menit dengan 235 jumlah angkutan umum yang melewati jalan Rusli Romli, dapat menunjukkan bahwa pergerakan angkutan umum di Jalan Rusli Romli kurang efektif. • Upaya dalam penanganan terhadap angkutan umum di Jalan Rusli Rusli Pangkalpinang yang mungkin dilakukan akibat pengaruh angkutan umum terhadap kelancaran arus lalu lintas diantaranya adalah dengan pengurangan jumlah armada yang beroperasi agar faktor muatan penumpang mencapai 70%, dengan mengurangi jumlah armada angkutan umum rute Pasar - Girimaya sebanyak 15 angkutan umum dan rute Pasar - Sampur sebanyak 25 angkutan umum, selain itu perlu adanya terminal yang cukup luas untuk menampung kelebihan jumlah angkutan umum di Jalan Rusli Romli, dan perlu adanya penertiban 	<ul style="list-style-type: none"> • Perbedaan terhadap variabel yang berpengaruh yaitu Pergerakan angkutan umum sedangkan dalam penelitian penulis variabel yang berpengaruh adalah aktifitas otobus • Analisis yang digunakan hanya analisis menggunakan mkji/pkji sedangkan penelitian penulis menggunakan pkji dan analisis statistik 	Jurnal Teknik Sipil Universitas Bangka Belitung

						terminal bayangan angkutan umum.		
2.	Iskandar Yusuf Maharoesman	Dampak "killing time" angkutan kota pada waktu peak hour Kasus beberapa ruas jalan di kota Bandung	untuk mengidentifikasi dampak "killing time" angkutan kota terhadap penurunan tingkat pelayanan jalan di beberapa titik koridor jalan di kota Bandung, yakni di koridor Depan Terminal Cicaheum, Jl. Pungkur (ITC Kebon Kelapa – Jl. Otista), Jl. Geger Kalong Hilir (Jl. Setiabudi – Jl. Geger Kalong Tengah).	Hambatan samping, Kecepatan kendaraan, Tingkat pelayanan jalan, Biaya operasi kendaraan	Analisis Permasalahan Angkutan Kota Terhadap Timbulnya "Killing Time" Angkutan Kota, Analisis Hambatan Samping, Analisis Kinerja Jalan,	<ul style="list-style-type: none"> Berdasarkan analisis yang telah dilakukan dapat ditarik kesimpulan bahwa dampak yang dihasilkan oleh "killing time" angkutan kota memiliki pengaruh yang cukup besar. Koridor Depan Terminal Cicaheum sebagai wilayah studi yang merepresentasikan keadaan wilayah transit penumpang (adanya terminal) dan pasar memiliki nilai tertinggi pada hambatan samping karena faktor-faktor hambatan samping lain memiliki pengaruh cukup besar. Berbeda dengan koridor Jl. Pungkur dan koridor Jl. Geger Kalong Hilir yang memiliki hambatan samping yang paling berpengaruh adalah akibat angkutan kota, sedangkan faktor hambatan samping lainnya tinggi tapi tidak setinggi koridor Depan Terminal Cicaheum. Alasan utama melakukan "killing time" adalah beristirahat, karena manusia membutuhkan istirahat begitu pula dengan kendaraan, sedangkan hasil analisis mengatakan bahwa dampak yang dihasilkan dengan melakukan "killing time" mengambil badan jalan cukup besar pengaruhnya. Rekomendasi yang tepat adalah agar pemerintah daerah setempat dapat mempertimbangkan dalam penyediaan lahan bagi para 	<ul style="list-style-type: none"> Perbedaan terhadap variabel yang berpengaruh yaitu pergerakan angkutan kota sedangkan dalam penelitian penulis variabel yang berpengaruh adalah aktifitas otobus Analisis yang digunakan hanya analisis menggunakan mkji/pkji sedangkan penelitian penulis menggunakan pkji dan analisis statistik 	Jurnal PWK ITB

						supir-supir angkutan kota sehingga tidak melakukan “killing time” dengan mengambil badan jalan.		
3.	Siti Anugrah Mulya Putri Ofrial, Rahayu Sulistyorini, Tas'an Junaedi	Analisis Pengaruh Hambatan Samping Terhadap Kinerja Lalu Lintas Di Jalan Raden Inten Bandar Lampung	Pengaruh hambatan samping terhadap kinerja lalu lintas di jalan raden inten bandar lampung	jumlah hambatan samping, volume lalu lintas, kecepatan rata – rata kendaraan, dan geometrik jalan	Analisis Volume Lalu lintas, Analisis Kecepatan Kendaraan, Analisis Kapasitas Jalan, Analisis Derajat Kejenuhan, Analisis jumlah kendaraan 5 Tahun ke depan	Kapasitas Jalan yang untuk Jalan Raden Inten mengalami penurunan yaitu jika tanpa hambatan samping adalah sebesar 6204 smp/jam, dan pada kondisi kelas hambatan samping sangat tinggi (HV) hanya sebesar 4818 smp/jam. Tingkat pelayanan pada jalan Raden Inten Bandar Lampung tanpa hambatan samping maka dapat dikategorikan tingkat pelayanannya B Namun setelah adanya hambatan samping maka jalan Raden Inten dikategorikan tingkat pelayanan C. Dilakukan perhitungan untuk meramalkan kondisi jalan Raden Inten pada 5 tahun kedepan yaitu didapat tingkat pelayanan sebesar 1,06 dan angka tersebut termasuk kategori tingkat pelayanan F.	<ul style="list-style-type: none"> • Menganalisis jumlah kendaraan 5 tahun ke depan sedangkan dalam penelitian penulis tidak memproyeksi kendaraan 5 tahun ke depan • Analisis yang digunakan analisis mkji/pkji sedangkan penelitian penulis menggunakan pkji dan analisis statistik 	Jurnal PWK UNDIP
4	Winayanti	Analisis Pengaruh Kecepatan dan Hambatan Samping Terhadap Kapasitas Jalan (Studi Kasus: Jalan Kaharuddin Nasution Pekanbaru)	Untuk mengetahui pengaruh kecepatan dan hambatan samping terhadap kapasitas jalan di Jalan Kaharuddin Nasution Pekanbaru	Kecepatan tempu, Hambatan samping	Analisis regresi linear berganda	Berdasarkan hasil analisis matematis dan analisis kinerja ruas jalan pada beberapa kondisi skenario, diperoleh kesimpulan bahwa yang paling efektif dilaksanakan adalah kondisi Jalan Kaharuddin Nasution Km 5 tanpa mobil keluar jalan dan tanpa mobil berhenti. Dimana kendaraan selain sepeda motor dari sisi sisi Jalan Kaharuddin Nasution Km 5 dilarang masuk ke dalam Jalan	<ul style="list-style-type: none"> • Penelitian ini fokus kepada hambatan samping yang ditimbulkan oleh penggunaan lahan yg ada di koridor jalan Kaharuddin Nasution sedangkan dalam penelitian penulis fokus kepada hambatan samping yang ditimbulkan oleh perusahaan otobus • Analisis statistik yang digunakan yaitu analisis regresi linear berganda sedangkan 	Jurnal Teknik Sipi Universitas Lancang Kuning

						Unggas Km 5, perlu adanya rambu dilarang parkir pada badan jalan khusus untuk mobil, dengan jalan alternatif lokasi parkir pada jalan yang terdapat disisi Jalan Kaharuddin Nasution Km 5 Pekanbaru.	dalam penelitian penulis menggunakan analisis korelasi berganda	
5	Randy Syaputra, Syukur Sebayang, Dwi Herianto	Pengaruh Hambatan Samping Terhadap Kinerja Lalu Lintas Jalan Nasional (Studi Kasus Jalan Proklamator Raya – Pasar Bandarjaya Plaza)	untuk Mengetahui kinerja lalu lintas seperti volume lalu lintas, kecepatan arus bebas, kapasitas, derajat kejenuhan, dan kecepatan tempuh di Jalan Proklamator Raya, menganalisis pengaruh yang ditimbulkan oleh aktivitas Pasar Bandarjaya Plaza terhadap kinerja lalu lintas di kawasan pasar dan menentukan solusi yang dapat direncanakan untuk memperbaiki kinerja lalu lintas	volume lalu lintas dalam satuan mobil penumpang, kecepatan arus bebas, kapasitas, derajat kejenuhan, derajat iringan, hambatan samping, tingkat pelayanan, kecepatan sesaat terganggu hambatan samping dan tak terganggu hambatan samping.	Analisis kinerja lalu lintas	Berdasarkan hasil pengolahan data dan analisa kinerja ruas Jalan Pasar Bandarjaya Plaza akibat hambatan samping yang terjadi, maka dapat ditarik kesimpulan sebagai berikut : 1. Volume kendaraan tertinggi terjadi pada hari Senin untuk arah Bandarjaya yaitu sebesar 1395 smp/jam dengan kapasitas 1384 smp/jam sehingga derajat kejenuhan yang didapat 1,01. Hal ini menunjukkan bahwa kapasitas jalan sudah terlalu jenuh dan diperlukan tindakan perbaikan kinerja jalan. 2. Kecepatan arus bebas pada ruas jalan Pasar Bandarjaya Plaza adalah 55,8 km/jam dengan kecepatan rata - rata sesaat terganggu hambatan samping terendah 6,02 km/jam dan tak terganggu hambatan samping tertinggi adalah 31,06 km/jam. Hal ini menunjukkan bahwa tingkat hambatan samping sangat berpengaruh pada kecepatan kendaraan. 3. Hambatan samping tertinggi terjadi pada hari Senin dengan kategori hambatan samping sangat tinggi (VH) yaitu sebesar 351 SF/jam,	<ul style="list-style-type: none"> • Penelitian ini fokus kepada hambatan samping yang ditimbulkan oleh Pasar Bandarjaya Plaza yg ada di koridor jalan Proklamator Raya sedangkan dalam penelitian penulis fokus kepada hambatan samping yang ditimbulkan oleh perusahaan otobus • Analisis yang digunakan analisis mkji/pkji sedangkan peelitian penulis menggunakan pkji dan analisis statistik 	JRSDD, Edisi September 2015

						<p>disebabkan karena ruas jalan berada tepat di lokasi perdagangan.</p> <p>4. Berdasarkan pengamatan yang telah dilakukan didapatkan tingkat nilai pelayanan terburuk pada kelas F. Hal ini menunjukkan bahwa arus kendaraan yang terhambat, kecepatan rendah, volume diatas kapasitas, banyak berhenti. Untuk itu diperlukan sarana parkir yang memadai untuk menghilangkan salah satu faktor hambatan samping, peninjauan kembali letak pintu keluar masuk kendaraan sehingga tidak langsung menuju jalan utama serta pengadaan trotoar dan larangan untuk berdagang disekitarnya.</p>		
6	Hukmia	Pengaruh Aktivitas Komersial Terhadap Lalu Lintas di Koridor Jalan Perintis Kemerdekaan	Untuk mengetahui pengaruh aktivitas komersial terhadap lalu lintas di koridor jalan perintis kemerdekaan	Volume lalu lintas, jumlah kawasan pendidikan, jumlah bisnis perdagangan barang, jumlah bisnis perdagangan jasa	Analisis korelasi	<p>Dari hasil analisis dan pembahasan untuk menjawab tujuan dari penelitian ini maka dapat ditarik kesimpulan sebagai berikut :</p> <p>1. Kinerja ruas jalan Koridor Perintis Kemerdekaan saat ini, nilai derajat kejenuhan (DS) pada umumnya masih berada dibawah nilai ambang batas 0.75 (MKJI, 1997) dengan tingkat pelayanan jalan terendah berada pada kategori C kondisi arus lalu lintas masih dalam batas stabil, kecepatan operasi mulai dibatasi dan hambatan dari kendraan lain semakin besar, dan kecepatan rata-rata pada umumnya berada di bawah persyaratan untuk jalan arteri yaitu 60 km/jam, yang dipengaruhi oleh</p>	<ul style="list-style-type: none"> • Perbedaan terhadap variabel yang berpengaruh yaitu aktifitas komersial di Jl Perintis Kemerdekaan sedangkan dalam penelitian penulis variabel yang berpengaruh yaitu aktifitas perusahaan otobus 	Jurnal Magister Perencanaan Prasarana, Universitas Hasanudin

						<p>volume lalu lintas, kondisi jalan, fungsi lahan di sisi jalan dan hambatan samping.</p> <p>2. Dari hasil analisis uji korelasi dengan indikator nilai bobot berdasarkan hasil survey kuisisioner yang antara lain kawasan pendidikan terpadu, berkembangnya bisnis perdagangan barang, berkembangnya bisnis perdagangan jasa, maka di dapat kesimpulan bahwa faktor yang paling berpengaruh terhadap lalu lintas di koridor Jalan Perintis Kemerdekaan adalah bisnis perdagangan barang dan bisnis perdagangan jasa, dengan nilai bobot 1 atau terdapat hubungan yang sangat kuat.</p>		
7	Irfan Hudori	Kajian Lalu Lintas Akibat Terminal Bayangan di Sekitar U-Turn Jalan TB. Simatupang Pasar Rebo	Melakukan analisis untuk mencari solusi penanganan atas permasalahan kemacetan yang terjadi akibat adanya terminal bayangan di sekitar u-turn Jalan TB. Simatupang Pasar Rebo	Jumlah penduduk, kondisi jalan, kondisi lalu lintas, hambatan samping, data angkutan umum	Analisis kinerja lalu lintas, analisis antrian	<p>1. Hambatan samping yang terjadi di sekitar u-turn, sebagian besar disebabkan oleh pejalan kaki dan kendaraan berhenti</p> <p>2. Pada kondisi pagi hari tingkat pelayanan jalan yang buruk ke arah Pasar Rebo yaitu F, sedangkan pada sore hari tingkat pelayanan jalan yang buruk ke arah Kampung Rambutan yaitu R</p> <p>3. Panjang antrian yang terjadi baik pada arah Pasar Rebo maupun arah Kampung Rambutan sangat dipengaruhi oleh lebar efektif jalan</p>	<ul style="list-style-type: none"> Menggunakan analisis antrian dan pkji sedangkan dalam penelitian penulis menggunakan pkji dan analisis statistik korelasi berganda 	Jurnal Teknik Sipil Universitas Indonesia
8	Supratman Agus, Irfan Maulana, Juang	Kontribusi Mobilitas Siswa SMAN Favorit Terhadap	Untuk mengetahui jumlah siswa di sekolah favorit yang	Jumlah mobilitas siswa, Kinerja lalu lintas	Analisis kinerja lalu lintas,	Pergerakan siswa-siswa ini mempunyai kontribusi terhadap kinerja ruas-ruas jalan yang dilalui. Perubahan terjadi pada tingkat pelayanan ruas-	<ul style="list-style-type: none"> Perbedaan terhadap variabel yang berpengaruh yaitu kontribusi mobilitas siswa sedangkan dalam penelitian 	Jurnal Teknik Sipil Universitas

	Akbaradin	Kinerja Lalu Lintas Ruas Jalan di Kota Bandung	melakukan mobilitas dari kawasan permukiman ke pusat Kota Bandung, menentukan kontribusi mobilitas siswa terhadap kinerja ruas jalan			ruas jalan tersebut. Derajat Kejenuhan jalan pada ruas-ruas jalan yang diamati akan berkurang bila tidak terdapat volume lalu lintas yang berasal dari pergerakan siswa-siswa dari permukiman ke sekolah-sekolah favorit.	penulis variabel yang berpengaruh yaitu aktifitas perusahaan otobus	as Pendidikan Indonesia
9	Gallant Sondakh Marusenge, James A. Timboeleng, Lintong Elisabeth	Pengaruh Hambatan Samping Terhadap Kinerja Pada Ruas Jalan Panjaitan (Klenteng Ban Hing Kiong) Dengan Menggunakan Metode MKJI 1997	Untuk mengetahui seberapa besar pengaruh hambatan samping terhadap kinerja arus lalu lintas di ruas jalan Panjaitan	Hambatan samping, kecepatan arus lalu lintas, kepadatan arus lalu lintas, hambatan samping	Analisis kinerja lalu lintas menggunakan MKJI 1997, Analisis regresi linear berganda	Dari hasil analisa data yang telah dilakukan maka diperoleh kesimpulan sebagai berikut : 1. Berdasarkan data yang diperoleh dilapangan selama empat hari penelitian, yaitu hari Senin, Rabu, Jumat, dan Sabtu dan dianalisis dengan menggunakan analisa regresi, dapat dilihat bahwa besar kontribusi hambatan samping terhadap kecepatan kendaraan secara berturut-turut dari kontribusi terbesar adalah sebagai berikut : a. Faktor berhenti dengan selisih nilai r^2 4.3 % b. Faktor keluar dan masuk dengan selisih nilai r^2 5.5 % c. Faktor kendaraan lambat dengan selisih nilai r^2 12% d. Faktor penyeberang jalan dengan selisih nilai r^2 7.6 % 2. Dari hasil perbaikan kinerja jalan dengan menghilangkan salah satu hambatan samping menunjukkan	<ul style="list-style-type: none"> Analisis yang digunakan analisis mkji/pkji dan analisis statistik regresi linear berganda sedangkan penelitian penulis menggunakan pkji dan analisis statistik korelasi berganda 	Jurnal Teknik Sipil Universitas Sam Ratulangi Manado

					<p>perbaikan kinerja jalan karena tingkat hambatan samping memang sangat tinggi. Dengan adanya parkir pada sisi kanan dan kiri jalan akan sangat mempengaruhi lebar efektif jalan.</p> <p>3. Dari hasil analisa regresi hambatan samping, besar kontribusi masing-masing hambatan samping terhadap kecepatan kendaraan, diperoleh persamaan $Y = 33.249 - 0.028 X1 - 0.085 X2 - 0.040 X3 + 0.275 X4$ Dengan nilai $r = 0.753$ Dengan nilai r^2 square untuk kondisi existing sebesar 0.753. Hal ini menunjukkan bahwa perubahan variable kendaraan keluar masuk, kendaraan berhenti, penyeberang jalan, dan kendaraan lambat secara bersama-sama mempunyai pengaruh sebesar 75.3 % terhadap perubahan variable kecepatan kendaraan.</p> <p>4. Dalam menganalisa kinerja ruas jalan dengan menggunakan Manual Kapasitas Jalan Indonesia (MKJI 1997), ditinjau dari kapasitas dan derajat kejenuhan pada kondisi existing terhadap beberapa skenario (dengan menghilangkan salah satu hambatan samping) diperoleh kapasitas ruas jalan Panjaitan adalah 1330.06 smp/jam, dengan derajat kejenuhan (DS) sebesar 0.986</p> <p>5. Dari hasil analisa, dan pengolahan data, dapat disimpulkan bahwa</p>	
--	--	--	--	--	--	--

						penyebab utama kemacetan dan penurunan kinerja ruas jalan Panjaitan Depan Kelenteng Ban Hing Kiong sampi di belakang Tek holong diakibatkan oleh pengaruh hambatan samping		
10	Aisyah Basri, Misliah Idrus, Henny Haerany G	Analisis Dampak Parkir Terhadap Kinerja Lalu Lintas di Ruas Jalan Sekitar Mall Panakkukang Kota Makassar	Untuk mengetahui dampak parkir pada badan jalan terhadap kinerja lalu-lintas dan mencari upaya pengendalian parkir pada badan jalan di lokasi penelitian	Volume lalu lintas volume parkir, kinerja ruas jalan	Analisis kinerja lalu lintas, analisis korelasi	<p>Dari hasil analisis dan pembahasan untuk menjawab tujuan dari penelitian ini maka dapat ditarik kesimpulan sebagai berikut :</p> <ol style="list-style-type: none"> 1. Dampak parkir terhadap kinerja lalu lintas di ruas jalan sekitar Mall Panakkukang rata-rata berada pada kategori C, kecuali pada Jalan Boulevard pada hari ahad dan pada hari senin berada pada kategori F. Pengaruh parkir terhadap kinerja lalu lintas di ruas jalan sekitar Mall Panakkukang pada Hari Minggu dan Senin memiliki nilai koefisien korelasi sebesar 1,00 berarti terdapat hubungan sangat kuat yang mengindikasikan bahwa aktivitas parkir pada Hari Senin dan Minggu memiliki pengaruh sangat kuat terhadap volume lalu lintas ruas Jalan Sekitar Mall Panakkukang. 2. Alternatif upaya pengendalian parkir dapat dilakukan dengan cara pembatasan ruang parkir dan peningkatan tarif parkir. 	<ul style="list-style-type: none"> • Perbedaan variabel berpengaruh yaitu aktifitas parkir sedangkan dalam penelitian penulis variabel yang berpengaruh yaitu aktifitas otobus 	Jurnal Plano Madani UIN Alauddin Makassar

BAB III

METODE PENELITIAN

A. Jenis Penelitian

Dalam melakukan penelitian ini jenis penelitian yang digunakan berdasarkan rumusan masalah adalah jenis penelitian kuantitatif.

Metode penelitian kuantitatif dapat diartikan sebagai metode penelitian yang berlandaskan pada filsafat positivisme, digunakan untuk meneliti pada populasi atau sampel tertentu. Teknik pengambilan sampel pada umumnya dilakukan secara random, pengumpulan data menggunakan instrumen penelitian, analisis data bersifat kuantitatif/statistik dengan tujuan untuk menguji hipotesis yang telah ditetapkan (Sugiyono, 2012: 7)

B. Lokasi Penelitian

Adapun batasan lokasi penelitian dilakukan di koridor Jalan Urip Sumoharjo dan Perintis Kemerdekaan yang terdapat aktifitas menaikkan dan menurunkan penumpang oleh PO di lima titik yaitu:

- a) Titik pertama PO CV. Alam Indah di koridor Jl. Perintis Kemerdekaan
- b) Titik dua PO Metro Permai, PO Bintang Marwah, PO Bintang Prima dan PO Borlindo di koridor Jl. Perintis Kemerdekaan
- c) Titik tiga PO Bintang Prima di koridor Jl. Perintis Kemerdekaan
- d) Titik empat PO Litha & Co di koridor Jl. Urip Sumoharjo
- e) Titik lima PO New Liman di koridor Jl. Urip Sumoharjo

Untuk lebih jelasnya dapat dilihat pada peta 1 – 4.



PETA 1

UNIVERSITAS ISLAM NEGERI
ALAUDDIN
M A K A S S A R



PETA 2

UNIVERSITAS ISLAM NEGERI
ALAUDDIN
M A K A S S A R



PETA 3

UNIVERSITAS ISLAM NEGERI
ALAUDDIN
M A K A S S A R



PETA 4

UNIVERSITAS ISLAM NEGERI
ALAUDDIN
M A K A S S A R

C. Waktu Penelitian

Penelitian ini dilaksanakan kurang lebih 3 bulan. Yang dimulai pada bulan Oktober 2017 hingga Desember 2017. Survey dilaksanakan selama dua hari yaitu hari senin dan sabtu yang mewakili hari kerja dan hari libur. Penelitian dilakukan pada pukul 17.00 – 20.00 dan 06.00 – 8.00 yang merupakan waktu beroperasi bus – bus PO.

D. Populasi dan Sampel

1. Populasi

Populasi adalah seluruh unit atau individu dalam ruang lingkup yang ingin diteliti. Populasi yang dimaksud dalam penelitian ini adalah semua perusahaan otobus yang berada di koridor Jalan Urip Sumoharjo dan Perintis Kemerdekaan.

2. Sampel

Sampel adalah sebagian dari jumlah dan karakteristik yang dimiliki oleh populasi tersebut, ataupun bagian kecil dari anggota populasi yang akan diteliti. Berdasarkan metode analisis yang digunakan, maka sampel penelitian yang akan dikumpulkan adalah sebagai berikut :

- a. Perusahaan Otobus yang melakukan aktifitas menaikkan dan menurunkan penumpang di luar terminal.
- b. Sampel waktu (hari) yang diambil dapat mewakili kondisi hari kerja dan hari libur. Dalam penelitian ini dilakukan pada hari senin yang mewakili hari kerja dan hari sabtu yang mewakili hari libur.

E. Jenis dan Sumber Data

Adapun jenis dan sumber data yang digunakan dalam penelitian ini dapat dilihat pada tabel berikut.

Tabel 11. Jenis dan Sumber Data Penelitian

Sasaran	Jenis data	Sumber	Instansi
Data geometrik jalan	<ul style="list-style-type: none"> • Lebar • Panjang 	Data Sekunder	BPS BAPPEDA
Data Hambatan Samping	<ul style="list-style-type: none"> • Pejalan kaki • Kendaraan berhenti • Kendaraan lambat • Kendaraan keluar masuk 	Data Primer	-
Data Karakteristik Lalu Lintas	<ul style="list-style-type: none"> • Jumlah kendaraan • Waktu Tempuh Kendaraan 	Data Primer	-
Kondisi fisik Kota Makassar	<ul style="list-style-type: none"> • Kondisi administrasi • Kondisi geografis • Jumlah penduduk 	Data sekunder	BPS

Sumber: Penulis Tahun 2017

F. Metode Pengumpulan Data

Untuk memperoleh data yang dibutuhkan sesuai dengan permasalahan di lokasi penelitian, maka dilakukan dengan cara sebagai berikut:

1. Observasi lapangan, yaitu teknik pengumpulan data untuk memperoleh data yang lebih akurat dan sekaligus mencocokkan data dari instansi terkait dengan data yang sebenarnya di lapangan, yaitu data ruas jalan dan lalu lintas, serta data jumlah bus yang melakukan aktifitas menaikkan dan menurunkan penumpang di lokasi penelitian.
2. Pendataan instansi-instansi terkait, yaitu metode pengumpulan data melalui instansi terkait guna mengetahui data kualitatif dan kuantitatif baik dalam

bentuk data statistik maupun dalam bentuk peta yang dikumpulkan dari berbagai dinas dan instansi.

3. Telaah pustaka, yaitu teknik pengumpulan data dengan menggunakan sumber-sumber dokumenter berupa literatur/referensi, laporan penelitian serupa, bahan seminar ataupun jurnal. Konsep-konsep teoritis dan operasional tentang ketentuan penelitian dan lain sebagainya, akan kita dapat peroleh dari kepustakaan tanpa mempelajari bahan-bahan ini kita tidak dapat mencapai hasil yang memuaskan pada penelitian.
4. Studi Dokumentasi, untuk melengkapi data maka kita memerlukan informasi dari dokumentasi yang ada hubungannya dengan obyek yang menjadi studi. Caranya yaitu dengan dokumentasi foto.

G. Variabel Penelitian

Variabel dapat diartikan ciri dari individu, objek, gejala, peristiwa yang dapat diukur secara kuantitatif ataupun kualitatif. Variabel dipakai dalam proses identifikasi, ditentukan berdasarkan kajian teori yang dipakai. Semakin sederhana suatu rancangan penelitian semakin sedikit variabel penelitian yang digunakan. Adapun variabel yang digunakan dalam penelitian ini yaitu:

1. Hambatan samping (aktifitas otobus)
2. Volume Lalu Lintas
3. Kapasitas Jalan
4. Kecepatan
5. Derajat Kejenuhan (DJ)

H. Teknik Analisis Data

Adapun teknik analisis yang dipakai dalam penelitian ini berupa analisis kuantitatif yaitu:

1. Untuk menjawab rumusan masalah yang pertama digunakan perhitungan kinerja lalu lintas dengan mengukur beberapa indikator dari kinerja lalu lintas yang langkah kerjanya telah dijelaskan pada bab II yaitu:
 - a) Volume Lalu Lintas
 - b) Kapasitas Jalan
 - c) Kecepatan Rata-rata
 - d) Hambatan Samping
 - e) Derajat Kejenuhan (DJ)
2. Untuk menjawab rumusan masalah yang kedua yaitu pengaruh aktifitas PO terhadap kinerja lalu lintas maka dilakukan dengan analisis korelasi sederhana, dengan rumus:

$$r = \frac{n \sum xy - \sum x \sum y}{\sqrt{n \sum x^2 - (\sum x)^2} \cdot \sqrt{n \sum y^2 - (\sum y)^2}}$$

Dimana:

r = Korelasi

n = Jumlah Data

Y = Derajat Kejenuhan (DJ)

X = Aktifitas PO (total hambatan samping yang ditimbulkan PO)

Dimana pedoman interpretasi koefisien korelasi antar variabel yang diuji mengacu pada pedoman sebagai berikut:

Tabel 12. Penafsiran koefisien korelasi

Besar r_{yx}	Penafsiran
0,00 – < 0,20	Hubungan sangat lemah (diabaikan, dianggap tidak ada)
$\geq 0,20$ – < 0,40	Hubungan rendah atau lemah
$\geq 0,40$ – < 0,70	Hubungan sedang atau cukup
$\geq 0,70$ – < 0,90	Hubungan kuat
$\geq 0,90$ – $\leq 1,00$	Hubungan sangat kuat

Sumber: Soegiyono 2005, 217

I. Definisi Operasional

Daftar definisi operasional yang digunakan dan berkaitan dengan penyusunan laporan penelitian ini yakni sebagai berikut:

1. Aktifitas perusahaan otobus, dalam penelitian ini yaitu hambatan samping yang ditimbulkan perusahaan otobus
2. Kapasitas jalan ialah jumlah maksimum kendaraan yang dapat melewati ruas jalan Urip Sumoharjo dan Perintis Kemerdekaan selama periode waktu tertentu dalam kondisi jalan dan lalu lintas yang ideal.
3. Volume lalu lintas adalah jumlah kendaraan yang melewati suatu titik jalur gerak untuk suatu satuan waktu, dimana volume lalu lintas tersebut merupakan jumlah kendaraan total jarak pada waktu tertentu.
4. Kecepatan lalu lintas kendaraan didefinisikan sebagai perbandingan antara jarak yang ditempuh dengan waktu yang diperlukan untuk menempuh jarak tersebut.
5. Hambatan samping adalah dampak terhadap kinerja lalu lintas yang berasal dari aktivitas samping segmen jalan
6. Derajat kejenuhan adalah rasio arus terhadap kapasitas jalan.

J. Kerangka Pikir

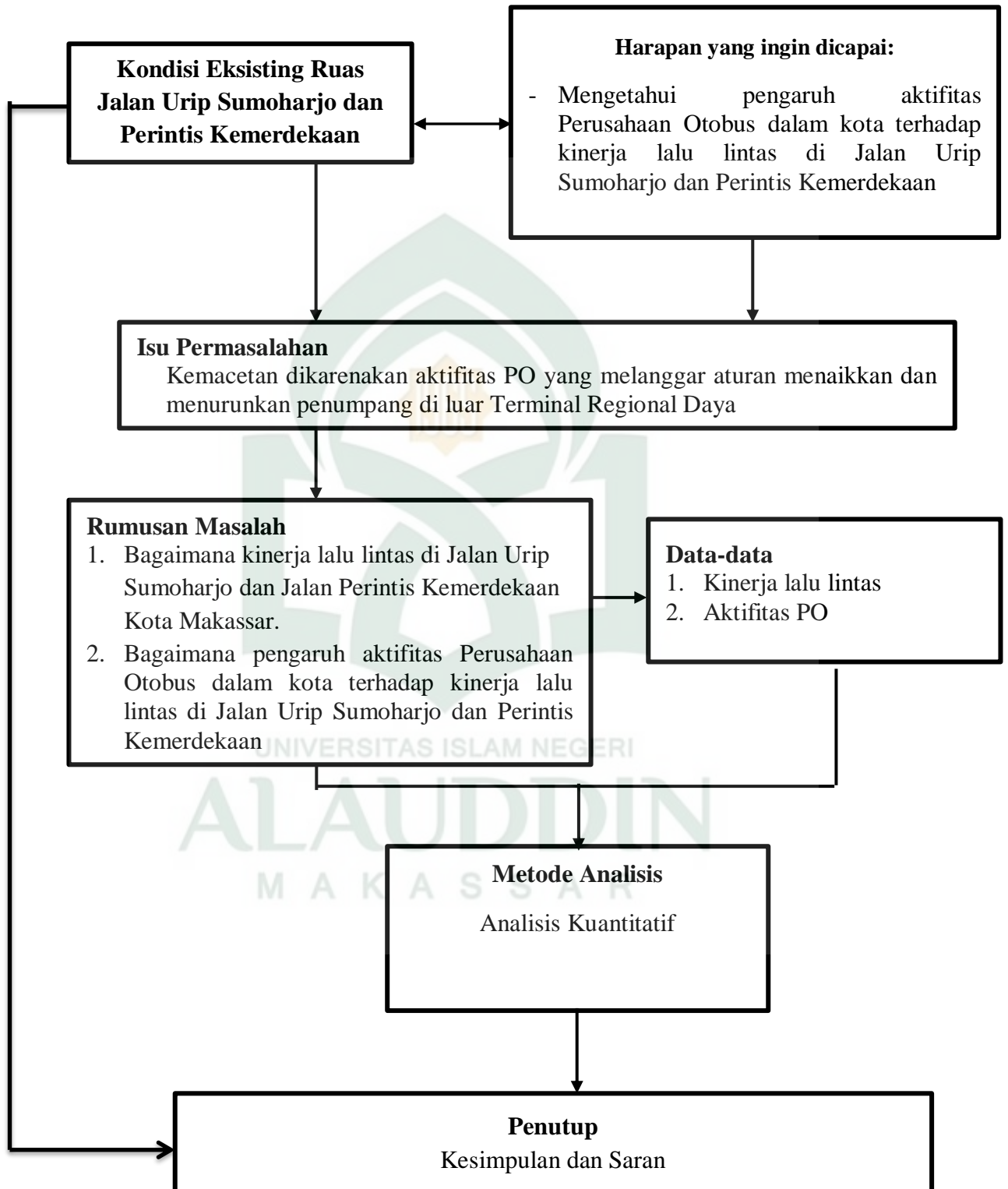

BAB IV

HASIL DAN PEMBAHASAN

A. Gambaran Umum Wilayah Kota Makassar

1. Letak Geografis dan Administratif

Kota Makassar secara kawasan memiliki wilayah berupa daratan, bukit, pantai dan laut dengan luas wilayah yang mencapai 175,77 Km², Secara administrasi pemerintahan, Kota Makassar terbagi menjadi 14 Kecamatan dan 143 Kelurahan dengan perincian daratan 17.437 Km², 140 Km² Pulau dan 10.000 Km² laut. Posisi Kota Makassar pada sistem lintang-bujur bumi terdapat di antara titik koordinat antara 5° 8'6"19" LS dan 119°24'17"38" BT. Secara regional kepulauan terletak di Pantai Barat bagian Selatan dari Pulau Sulawesi.

Wilayah Kota Makassar secara administratif yang juga Ibukota Provinsi Sulawesi Selatan berbatasan dengan:

Sebelah Utara : Kabupaten Pangkep dan Maros

Sebelah Timur : Kabupaten Maros dan Gowa

Sebelah Selatan : Kabupaten Gowa

Sebelah Barat : Selat Makassar

Untuk lebih jelasnya tentang luas administrasi Kota Makassar dapat di lihat pada tabel 13 berikut:

Tabel 13. Luas Daerah dan Pembagian Daerah Adminitrasi Kota Makassar Tahun 2015

No.	Kecamatan	Luas (Km ²)	Persentase (%)	Jumlah Kelurahan
1.	Mariso	1,82	1,04	9
2.	Mamajang	2,25	1,28	13
3.	Tamalate	20,21	12,07	10
4.	Rappocini	9,23	5,25	10
5.	Makassar	2,52	1,43	14
6.	Ujung Pandang	2,63	1,50	10
7.	Wajo	1,99	1,13	8
8.	Bontoala	2,10	1,19	12
9.	Ujung Tanah	5,94	3,38	12
10.	Tallo	5,83	3,32	15
11.	Panakkukang	17,05	9,70	11
12.	Manggala	24,14	13,73	6
13.	Biringkanaya	48,22	27,43	7
14.	Tamalanrea	31,84	18,11	6
	Jumlah	175,77	100	143

Sumber : Kota Makassar dalam Angka 2016

Dari tabel di atas menunjukkan bahwa Kecamatan Panakkukang memiliki luas 17,05 Km² dan Kecamatan Tamalanrea memiliki luas 31,84 Km².

2. Kondisi Demografi Kota Makassar

Kota Makassar sebagai Ibukota Provinsi Sulawesi Selatan, merupakan pusat pengembangan pelayanan, distribusi dan akomodasi barang dan jasa serta pusat pendidikan yang juga merupakan salah satu kota besar di Indonesia yang perkembangannya cukup cepat dan memiliki berbagai konflik termasuk bidang transportasi. Tinjauan perkembangan Kota Makassar dapat dilihat dari lonjakan pertumbuhan penduduk dan tingkat kepadatan penduduk. Jumlah penduduk suatu kota merupakan salah satu parameter penentuan kapasitas ruas jalan perkotaan.

Pada tahun 2015 jumlah penduduk di Kota Makassar yakni 1.449.401 jiwa. Untuk lebih jelasnya jumlah penduduk Kota Makassar per-kecamatan dapat dilihat pada tabel 14 berikut.

Tabel 14. Jumlah dan Distribusi Kepadatan Penduduk Per-Kecamatan di Kota Makassar Tahun 2015

No.	Kecamatan	Luas Wilayah (Km ²)	Jumlah Penduduk (Jiwa)	Kepadatan Penduduk (Jiwa/Km ²)	Kategori Kepadatan	Persentase (%)
1.	Mariso	1,82	58.815	32.326	Tinggi	4,06
2.	Mamajang	2,25	60.773	27.053	Tinggi	4,19
3.	Tamalatea	20,21	190.094	9.436	Tinggi	13,16
4.	Rappocini	9,23	162.533	17.610	Tinggi	11,21
5.	Makassar	2,52	84.396	33.490	Tinggi	5,82
6.	Ujung Pandang	2,63	28.278	10.752	Tinggi	1,95
7.	Wajo	1,99	30.722	15.438	Tinggi	2,12
8.	Bontoala	2,10	56.243	26.782	Tinggi	3,88
9..	Ujung Tanah	5,94	48.882	8.229	Tinggi	3,37
10.	Tallo	5,83	138.598	23.773	Tinggi	9,56
11.	Panakkukang	17,05	146.968	8.620	Tinggi	10,14
12.	Manggala	24,14	135.049	5.594	Tinggi	9,32
13.	Biringkanaya	48,22	196.612	4.077	Tinggi	13,57
14.	Tamalanrea	31,84	110.826	3.481	Tinggi	7,65
Jumlah		175,77	1.449.401	226.661	Tinggi	100

Sumber : Kota Makassar dalam Angka 2016

Berkaitan dengan aspek kependudukan di Kota Makassar, maka dapat diketahui distribusi kepadatan penduduk di Kecamatan Panakkukang dimana kecamatan tersebut sebagai lokasi penelitian memiliki kepadatan penduduk 8.620 Jiwa/Km² dan Kecamatan Tamalanrea memiliki kepadatan penduduk sebesar 3.481 Jiwa/Km² yang tergolong kepadatan tinggi.

B. Gambaran Umum Tentang Perusahaan Otobus

1. Perusahaan Otobus di Kota Makassar

Perusahaan otobus merupakan perusahaan jasa transportasi angkutan bus yang melayani trayek antar kota, dalam provinsi dan antar provinsi. Perusahaan

otobus yang ada di Kota Makassar terbagi menjadi dua bagian, pertama adalah perusahaan otobus yang melayani trayek khusus ke wilayah bagian selatan yaitu Jeneponto, Bulukumba, Sinjai dan seterusnya. Terminal Mallengkeri merupakan pusat beroperasinya bus-bus yang melayani trayek ke arah wilayah bagian selatan. Selanjutnya ada perusahaan otobus yang khusus melayani trayek ke wilayah bagian utara yaitu Pare-Pare, Palopo, Masamba, Palu dan seterusnya dimana tempat beroperasinya yaitu di Terminal Regional Daya. Berikut adalah gambar sebaran perusahaan otobus di Kota Makassar.

Gambar 4. Sebaran Perusahaan Otobus di Kota Makassar

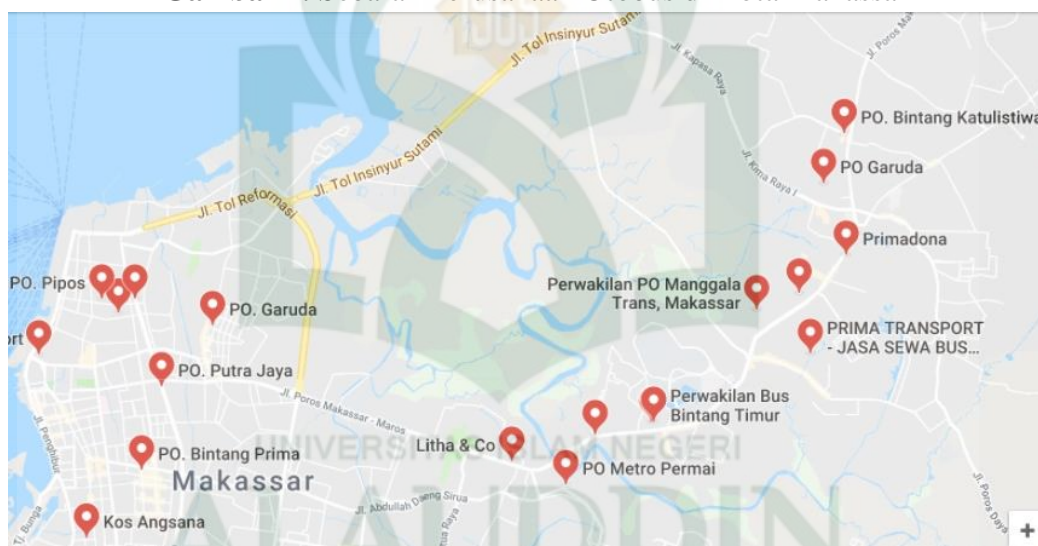

2. Perusahaan Otobus di Ruas Jalan Urip Sumoharjo dan Perintis Kemerdekaan

Perusahaan otobus yang ada di ruas Jalan Urip Sumoharjo dan Perintis Kemerdekaan terbilang banyak dibandingkan ruas jalan lainnya yang ada di Kota Makassar, khususnya di ruas Jalan Perintis Kemerdekaan. Berdasarkan data dari Dinas Perhubungan Kota Makassar Tahun 2017 tercatat dua belas perusahaan otobus yang ada di kedua ruas jalan tersebut. Di Jalan Urip Sumoharjo terdapat

dua perusahaan otobus dan di Jalan Perintis Kemerdekaan terdapat sepuluh perusahaan otobus.

Sesuai dengan penjelasan di latar belakang bahwa aktifitas perusahaan otobus ini seringkali tidak menaati aturan yaitu menaik turunkan penumpang di terminal terjadi di kedua ruas jalan ini. Berdasarkan pengamatan penulis ada sembilan perusahaan otobus yang melanggar aturan pemerintah Kota Makassar Nomor 54 Tahun 2010 tentang Larangan Bus Menaikkan dan Menurunkan Penumpang Selain di Terminal.

Selain dari sembilan perusahaan otobus tadi, ada tiga perusahaan otobus yang terdapat di Jalan Perintis Kemerdekaan yang sudah menaati aturan menaik turunkan di terminal. Proses menaik turunkan penumpang oleh ketiga perusahaan otobus ini dilakukan di terminal sementara perwakilan atau kantor perusahaan otobusnya hanya digunakan untuk penjualan tiket, pelayanan informasi, pengangkutan barang dan penumpang menggunakan minibus ke Terminal Regional Daya. Profil dari ketiga perusahaan otobus ini dapat dilihat pada tabel 15 berikut.

Tabel 15. Perusahaan Otobus yang Menaati SK Walikota Makassar No. 54 Tahun 2010

No.	Nama Perusahaan Otobus	Alamat	Jumlah Armada	Trayek
1.	Primadona	Jl. Perintis Kemerdekaan Km 13	13 Unit	Makassar-Palopo-Toraja
2.	Mega Mas	Jl. Perintis Kemerdekaan Km 8	8 Unit	Makassar-Soroako
3.	Putra Jaya	Jl. Perintis Kemerdekaan Km 12	8 Unit	Makassar-Palopo-Masamba

Sumber: Dinas Perhubungan Kota Makassar dengan Modifikasi Penulis

C. Gambaran Umum Lokasi Penelitian

1. Karakteristik Fisik Ruas Jalan

Lokasi Koridor Jalan Urip Sumoharjo terletak pada Kecamatan Panakkukang Kota Makassar. Jalan Urip Sumoharjo memiliki panjang jalan $\pm 5,9$ Km dan lebar jalan $\pm 17-20$ meter, akan tetapi panjang ruas jalan yang diteliti adalah 290 meter. Koridor Jalan Perintis Kemerdekaan terletak di Kecamatan Tamalanrea dan memiliki panjang jalan $\pm 11,44$ meter dengan lebar $\pm 18-24$ m. Berdasarkan PKJI (2014), yang termasuk ke dalam kondisi geometrik jalan adalah tipe jalan, lebar jalur lalu-lintas efektif (W_c), pemisahan arah, lebar bahu efektif (W_s), lebar median, kondisi perkerasan dan alinyemen jalan.

Karakteristik ruas jalan yakni wujud struktural dari ruas jalan yang bisa dideskripsikan. Berdasarkan klasifikasi jalan menurut hierarkinya, Jalan Urip Sumoharjo dan Perintis Kemerdekaan termasuk jalan arteri primer di Kota Makassar. Secara umum kondisi jalan baik dengan permukaan sebagian aspal dan sebagian lainnya beton. Berdasarkan tipe jalan perkotaan, ruas Jalan Urip Sumoharjo dan Perintis Kemerdekaan merupakan tipe jalan 4 lajur, 2 arah dengan pembatas median (4/2 T). Untuk kondisi geometrik jalan lokasi studi dapat dilihat pada tabel 16 sebagai berikut.

Tabel 16. Kondisi Geometrik Ruas Jalan Lokasi Penelitian

Nama Jalan	Titik Pengamatan	Tipe Jalan	Jalur Kanan (m)	Jalur Kiri (m)	Median (m)	Bahu Jalan	Pemisah Arah
Jalan Perintis Kemerdekaan	1	4/2 T	10	8	2	√	50-50
	2	4/2 T	12	12	3,5	√	50-50
	3	4/2 T	10	12	3,5	√	50-50
Jalan Urip Sumoharjo	4	4/2 T	10	10	2	√	50-50
	5	4/2 T	9	8	2	√	50-50

Sumber: Survey Lapangan Tahun 2017 dan Peta Citra Google Earth Tahun 2017

2. Karakteristik Lokasi Penelitian

Lokasi perusahaan otobus terbagi atas lima titik pengamatan. Di ruas Jalan Urip Sumoharjo terdapat dua titik pengamatan yaitu titik pengamatan IV dan V sedangkan di ruas Jalan Perintis Kemerdekaan terdapat tiga titik pengamatan yaitu titik pengamatan I, II dan III. Titik pengamatan ditetapkan berdasarkan adanya aktifitas menaikkan dan menurunkan penumpang di pangkalan atau perwakilan perusahaan otobus. Untuk lebih jelasnya bisa dilihat pada tabel 17 berikut.

Tabel 17. Karakteristik Lokasi Penelitian

No.	Ruas Jalan	Titik Pengamatan	Nama PO	Lokasi	Jumlah Armada	Trayek
1.	Jalan Perintis Kemerdekaan	I	CV. Alam Indah	± 350 m arah barat dari M'Tos	23 Unit	Malili, Palopo, Toraja, Masamba, Suka Maju
			Metro Permai		6 Unit	Toraja
		II	Bintang Marwah		7 Unit	Palopo, Masamba
			Bintang Timur	± 170 m arah timur dari pintu nol UNHAS	15 Unit	Mamuju, Bone-bone, Toraja, Malili, Soroako, Lamasi, Palopo, Rantaidamai, Mangkutana, Kapidi
			Borlindo		8 Unit	Toraja, Soroako
			Kharisma Trans		9 Unit	Palopo, Mangkutana, Toraja, Masamba
		III	Bintang Prima	± 280 m arah barat dari Sentra Pendidikan BRI	43 Unit	Toraja, Palopo, Mamuju, Malili, Masamba
2.	Jalan Urip Sumoharjo	IV	Litha & Co	± 230 m arah timur dari tugu adipura Tello	37 Unit	Toraja, Mamuju, Palopo

		V	New Liman	± 117 m arah timur di depan RS. Awal Bros	5 Unit	Soroako, Palu, Topoyo
--	--	---	-----------	---	--------	--------------------------

Sumber: Dinas Perhubungan Kota Makassar dan Hasil Survey Lapangan Tahun 2017

Berdasarkan tabel di atas dapat dilihat bahwa masing-masing titik berada pada lokasi yang padat lalu lintas salah satunya di titik pengamatan I yang berdekatan dengan Mall Makassar Town Square. Berikut foto dari masing-masing titik pengamatan.

Gambar 5. Lokasi Titik Pengamatan I **Gambar 6.** Lokasi Titik Pengamatan II



Gambar 7. Lokasi Titik Pengamatan III **Gambar 8.** Lokasi Titik Pengamatan IV



Gambar 9. Lokasi Titik Pengamatan V



D. Analisis Kinerja Lalu Lintas di Ruas Jalan Lokasi Penelitian

Pengumpulan data diperoleh berdasarkan pengamatan langsung di lapangan dengan mengumpulkan data-data yang berhubungan dengan kinerja lalu lintas ruas jalan yang kemudian dilakukan pengolahan dan analisis data berdasarkan PKJI tahun 2014.

1. Analisis Volume Lalu Lintas

Volume lalu lintas adalah jumlah kendaraan yang melewati suatu penampang tertentu pada suatu ruas jalan tertentu dalam satuan waktu tertentu, data volume kendaraan diperoleh dari hasil survey lapangan yang di butuhkan untuk mengetahui derajat kejenuhan kendaraan pada wilayah penelitian. Komposisi lalu lintas merupakan segala objek yang menyebabkan terbentuknya kegiatan berlalu lintas. Komposisi lalu lintas di ruas jalan lokasi pengamatan yakni terdiri dari beberapa jenis berupa mobil pribadi, busway, taksi, angkutan umum, pick up, bus, truk, sepeda motor, bentor dan kendaraan tak bermotor seperti sepeda.

Pengamatan dilakukan selama dua hari yaitu hari sabtu dan senin yang mewakili hari libur dan kerja pada waktu beroperasinya armada perusahaan

otobus yaitu mulai dari pukul 06.00-07.00, pukul 07.00-08.00 di pagi hari dan 17.00-18.00, pukul 18.00-19.00 dan pukul 19.00-20.00 di malam hari sampel waktu pengamatan dapat dilihat pada *lampiran tabel 26 sampai table 35*. Berdasarkan hasil survey volume lalu lintas diperoleh gambaran kondisi volume lalu lintas pada masing-masing ruas jalan titik pengamatan di lokasi penelitian yang dapat dilihat pada tabel 18.

Tabel 18. Volume Lalu Lintas dalam Satuan Mobil Penumpang (Smp/Jam)

Titik Pengamatan	Jumlah Kendaraan (SMP/Jam)				
	06.00 - 07.00	07.00 - 08.00	17.00 - 18.00	18.00 - 19.00	19.00 - 20.00
Sabtu, Titik Pengamatan I	2.069	2.377	3.030	3.387	2.911
Sabtu, Titik Pengamatan II	1.627	2.650	5.547	4.900	6.315
Sabtu, Titik Pengamatan III	1.461	1.441	2.237	2.382	2.858
Sabtu, Titik Pengamatan IV	1.791	2.088	3.021	3.305	3.705
Sabtu, Titik Pengamatan V	2.028	2.506	2.951	3.353	3.330
Total	8.976	11.062	16.786	17.327	19.119
Titik Pengamatan	Jumlah Kendaraan (SMP/Jam)				
	06.00 - 07.00	07.00 - 08.00	17.00 - 18.00	18.00 - 19.00	19.00 - 20.00
Senin, Titik Pengamatan I	2.207	2.818	3.749	3.179	2.727
Senin, Titik Pengamatan II	2.066	2.676	5.035	4.820	4.366
Senin, Titik Pengamatan III	1.712	1.902	4.163	4.002	3.644
Senin, Titik Pengamatan IV	2.273	2.640	3.012	2.938	2.611
Senin, Titik Pengamatan V	2.286	2.560	3.107	3.045	2.841
Total	10.544	12.596	19.066	17.984	16.189

Sumber : Hasil Analisis Tahun 2017

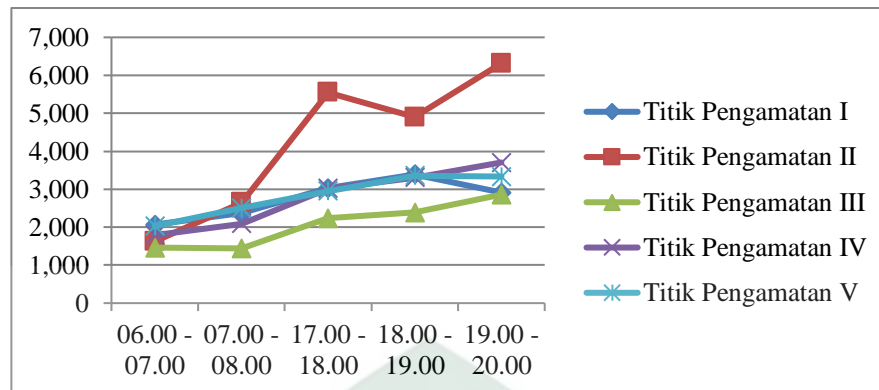
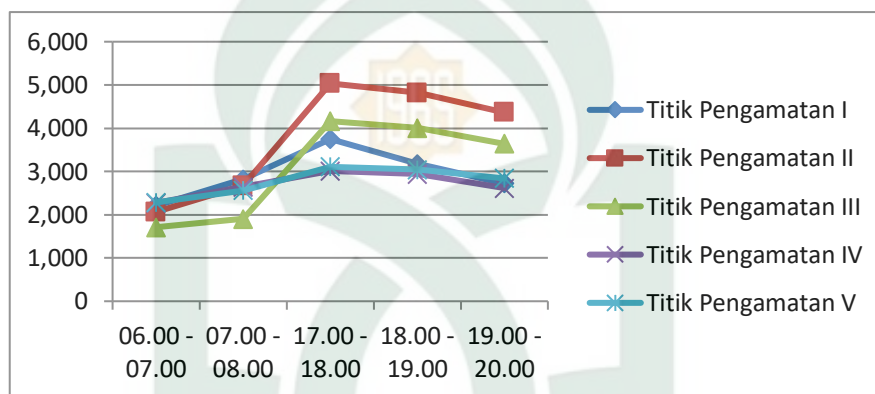
Grafik 1. Volume Lalu Lintas di Hari Libur**Grafik 2. Volume Lalu Lintas di Hari Libur**

Pada tabel 18 dan grafik 1 dan 2 menunjukkan bahwa pada hari Sabtu jam puncak terjadi pada pukul 19.00-20.00 dengan jumlah volume lalu lintas sebesar 19.119 smp/jam, sedangkan pada hari Senin jam puncak terjadi pada pukul 17.00-18.00 dengan jumlah volume lalu lintas sebesar 19.066 smp/jam. Volume lalu lintas di hari Sabtu di jam puncak terbilang lebih tinggi dibanding hari Senin. Hal ini dikarenakan jam puncak terjadi di malam hari dan hari Sabtu merupakan hari libur. Hal ini juga dikarenakan karena di sekitar lokasi penelitian terdapat banyak perdagangan dan jasa sehingga banyak masyarakat yang menggunakan waktu liburnya di sekitar lokasi penelitian. Untuk hasil total volume lalu lintas dapat dilihat pada tabel 19 dan grafik 3 berikut.

Tabel 19. Total Volume Lalu Lintas dalam Satuan Mobil Penumpang(Smp/Jam)

Titik Pengamatan	Volume Lalu Lintas (Smp/Jam)	
	Sabtu	Senin
I	2.755	2.936
II	4.208	3.793
III	2.076	2.885
IV	2.782	2.695
V	2.834	2.768
Jumlah	14.655	15.077

Sumber: Hasil Analisis Tahun 2017

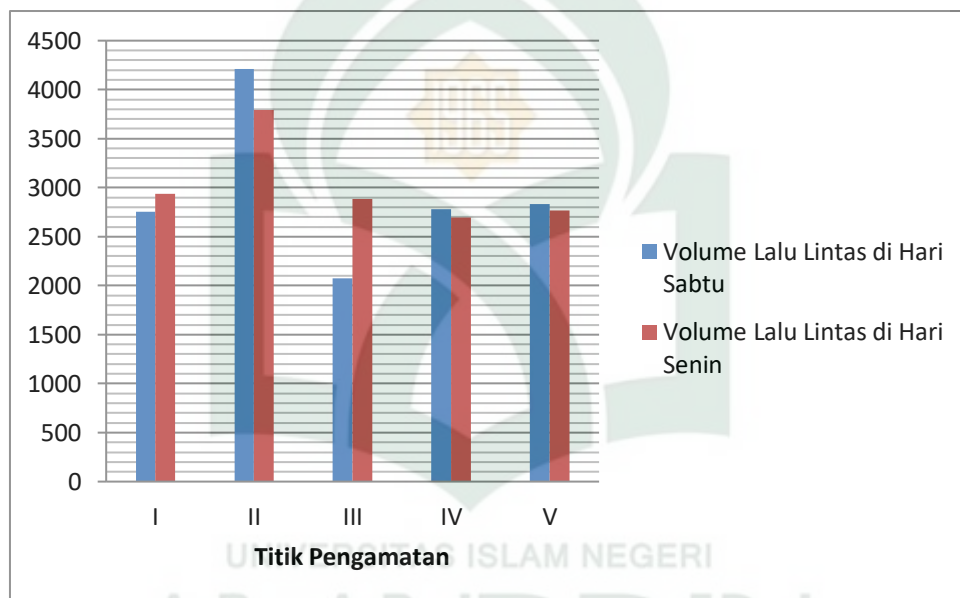
Grafik 3. Grafik Volume Lalu Lintas dalam Satuan Mobil Penumpang (Smp/jam)

Dari tabel 19 dan grafik 3 menjelaskan bahwa volume lalu lintas pada hari sabtu rata-rata lebih tinggi dibandingkan hari senin jika dilihat pada masing-masing titik pengamatan namun jika dilihat dari jumlah dan rata-rata volume lalu lintas pada semua titik maka volume lalu lintas pada hari senin lebih tinggi dari hari sabtu. Hal ini disebabkan karena hari senin merupakan hari kerja di mana pengguna jalan lebih banyak dibandingkan pengguna jalan di hari libur dan waktu

pengamatan bertepatan dengan jam berangkat dan pulang dari aktifitas masyarakat.

2. Analisis Hambatan Samping

Aktivitas samping jalan merupakan salah satu konflik dan penyebab masalah kemacetan di daerah perkotaan. Hambatan samping ini berpengaruh terhadap kapasitas jalan dan kecepatan kendaraan. Hambatan samping pada masing-masing titik pengamatan merupakan salah satu faktor yang dapat menyebabkan terjadinya penurunan kapasitas ruas jalan. Hambatan samping di masing-masing titik pengamatan merupakan hambatan samping yang ditimbulkan oleh aktifitas perusahaan otobus. Karena proses menaikkan dan menurunkan penumpang dilakukan di perwakilan atau pangkalan perusahaan otobus mengakibatkan tingginya hambatan samping yang terjadi dibandingkan jika perusahaan otobus tidak menaik turunkan penumpang di perwakilan atau pangkalannya. Salah satu contohnya yaitu dengan banyaknya mobil taksi ataupun mobil pribadi yang parkir di badan jalan sekitar perwakilan perusahaan otobus untuk menjemput ataupun mengantar penumpang. Selain itu jumlah kendaraan keluar dan masuk di perwakilan otobus otomatis lebih besar dengan adanya aktifitas menaik turunkan penumpang di perwakilan otobus. Untuk lebih jelas hambatan samping yang ditimbulkan dapat dilihat pada *lampiran tabel 36 sampai tabel 40*. Berdasarkan hasil analisis perhitungan kelas hambatan samping pada masing-masing jalan lokasi penelitian pada tabel 20 sampai 21 maka di peroleh kelas hambatan samping sebagai berikut :

Tabel 20. Kelas Hambatan Samping Pada Hari Libur

No.	Ruas/ Segmen Jalan	Frekuensi Bobot Kejadian Maksimum (SMP/Jam)				Total	Nilai Kriteria Kelas Hambatan Samping	Kelas Hambatan Samping
		Parkir Berhenti	Kendaraan Lambat	Pejalan kaki	Kendaraan Keluar/Masuk			
1.	Titik Pengamatan I	458	18,4	104,5	154	734,9	500 - 899	Tinggi
2.	Titik Pengamatan II	416	38	75	297,5	826,5	500 - 899	Tinggi
3.	Titik Pengamatan III	110	23,6	49,5	289,8	472,9	300 - 499	Sedang
4.	Titik Pengamatan IV	109	57,6	73	355,6	595,2	500 - 899	Tinggi
5.	Titik Pengamatan V	407	35,6	112	107,1	662,7	600 - 899	Tinggi

Sumber : Hasil Analisis Tahun 2017

Tabel 21. Kelas Hambatan Samping Pada Hari Kerja

No.	Ruas/ Segmen Jalan	Frekuensi Bobot Kejadian Maksimum (SMP/Jam)				Total	Nilai Kriteria Kelas Hambatan Samping (Sesuai PKJI)	Kelas Hambatan Samping
		Parkir Berhenti	Kendaraan Lambat	Pejalan kaki	Kendaraan Keluar/Masuk			
1.	Titik Pengamatan I	402	23,6	77	93,8	596,4	500 - 899	Tinggi
2.	Titik Pengamatan II	290	38,4	59,5	263,9	651,8	500 - 899	Tinggi
3.	Titik Pengamatan III	95	39,2	41,5	319,2	494,9	300 - 499	Sedang
4.	Titik Pengamatan IV	132	43,6	62	333,9	577,5	500 - 899	Tinggi
5.	Titik Pengamatan V	278	42	114	87,5	521,5	600 - 899	Tinggi

Sumber : Hasil Analisis Tahun 2017

Dari tabel 20 dan 21 di atas memperlihatkan bahwa frekuensi bobot kejadian hambatan samping lebih besar di hari sabtu dibandingkan hari senin. Ini menunjukkan bahwa pengguna jasa perusahaan otobus lebih banyak di hari libur dibanding di hari kerja. Hal ini bisa dilihat dengan besarnya kejadian hambatan samping kendaraan keluar masuk dan kendaraan parkir berhenti dibanding kejadian hambatan samping lainnya. Selain itu, pengguna jasa otobus juga lebih memilih menggunakan jasa otobus di waktu libur untuk bepergian.

Sedangkan jika dilihat pada tiap-tiap titik pengamatan, di titik pengamatan I dan V, frekuensi kejadian bobot terbesar yaitu pada jenis hambatan samping parkir berhenti, hal ini dikarenakan kondisi lahan parkir di titik pengamatan tersebut tidak memadai untuk menampung jumlah pengunjung yang datang. Pada titik pengamatan II frekuensi kejadian bobot terbesar yaitu pada jenis hambatan samping parkir berhenti dan kendaraan keluar masuk, ini disebabkan karena jumlah perusahaan otobus yang ada di titik pengamatan ini berjumlah sebanyak empat perusahaan otobus jadi secara otomatis jumlah pengunjung yang datang lebih banyak dibandingkan titik pengamatan lainnya. Sedangkan pada titik pengamatan III dan IV frekuensi kejadian bobot terbesar yaitu pada jenis hambatan samping kendaraan keluar masuk, hal ini disebabkan karena kondisi tempat parkir pada titik pengamatan ini terbilang besar dan memadai untuk menampung pengunjung yang datang sehingga kendaraan parkir berhenti di bahu jalan pada titik ini termasuk kecil dibandingkan titik pengamatan lainnya. Berikut adalah visualisasi dari kejadian hambatan di lokasi penelitian.

Gambar 10. Hambatan Samping di Titik Pengamatan II



Gambar 11. Hambatan Samping di Titik Pengamatan V



3. Analisis Kecepatan Lalu Lintas

Berdasarkan hasil pengamatan kecepatan kendaraan pada lampiran maka diperoleh kecepatan rata-rata total kendaraan ringan (KR), kendaraan berat (KB), dan sepeda motor (SM). Adapun rekapitulasi kecepatan rata-rata total kendaraan

pada jam puncak untuk setiap titik pengamatan dapat dilihat pada *tabel 42 sampai 44 yang terdapat pada lampiran.*

4. Analisis Kapasitas Ruas Jalan

Kapasitas ruas jalan menunjukkan daya tampung maksimum arus lalu lintas yang dapat melalui suatu ruas jalan. Pada penelitian ini, nilai kapasitas dasar ruas jalan sesuai dengan tipe jalan yang ditinjau, sedangkan kapasitas terkoreksi disesuaikan dengan kondisi geometrik jalan dan lingkungan sekitarnya. Adapun nilai kapasitas yang diperoleh pada masing-masing segmen ruas jalan lokasi penelitian dapat dilihat pada tabel 22 dan 23 berikut.

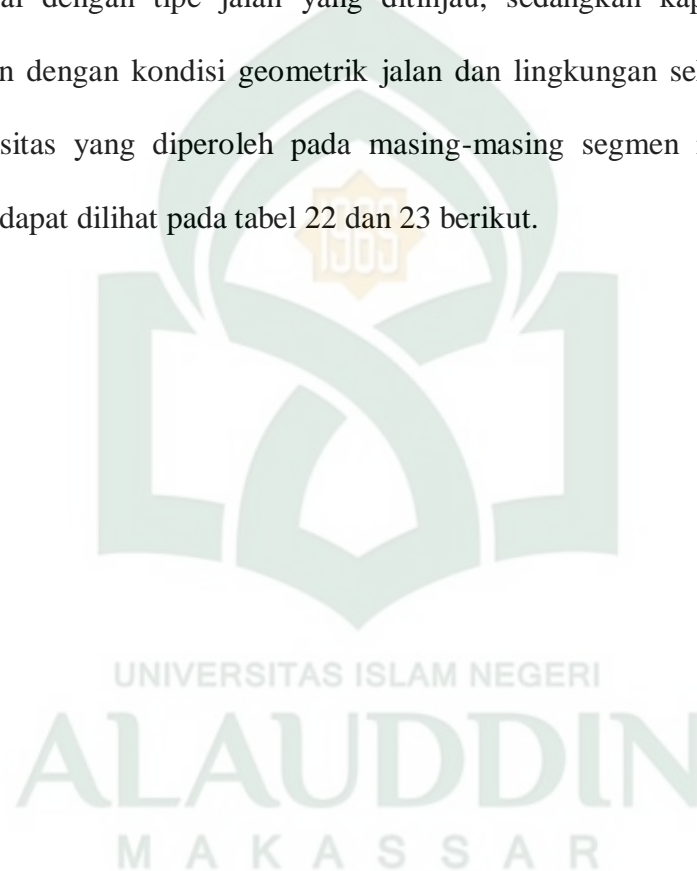

Tabel 22. Kondisi Kapasitas Ruas Jalan Pada Hari Libur

No.	Parameter	Kondisi					Nilai				
		TP 1	TP 2	TP 3	TP 4	TP 5	TP 1	TP 2	TP 3	TP 4	TP 5
1	Kapasitas Dasar (Smp/jam)	4/2 T	4/2 T	4/2 T	4/2 T	4/2 T	3.300	3.300	3.300	3.300	3.300
2	Faktor Penyesuaian Lebar Jalan	8 m	12 m	10 m	10 m	9 m	1,08	1,08	1,08	1,08	1,08
3	Faktor Penyesuaian Kapasitas Pemisah Arah	50-50	50-50	50-50	50-50	50-50	1,00	1,00	1,00	1,00	1,00
4	Faktor Penyesuaian Hambatan Samping	T	T	T	T	T	0,88	0,88	0,88	0,86	0,86
5	Faktor Penyesuaian Ukuran Kota	1,0-3,0 juta	1,0-3,0 juta	1,0-3,0 juta	1,0-3,0 juta	1,0-3,0 juta	1,00	1,00	1,00	1,00	1,00
Kapasitas (C) Smp/jam							3.136,32	3.136,32	3.136,32	3.065,40	3.065,40

Sumber : Hasil Analisis Tahun 2017

Keterangan : TP1 (Titik Pengamatan 1)

TP2 (Titik Pengamatan 2)

TP3 (Titik Pengamatan 3)

TP 4 (Titik Pengamatan 4)

TP 5 (Titik Pengamatan 5)

Dari tabel di atas menunjukkan bahwa kapasitas ruas jalan pada titik pengamatan I, II dan III adalah 3.136,32 Smp/jam, sedangkan pada titik pengamatan IV dan V kapasitas ruas jalannya lebih kecil yaitu 3.065,40 Smp/jam.

Tabel 23. Kondisi Kapasitas Ruas Jalan Pada Hari Kerja

No.	Parameter	Kondisi					Nilai				
		TP 1	TP 2	TP 3	TP 4	TP 5	TP 1	TP 2	TP 3	TP 4	TP 5
1	Kapasitas Dasar (Smp/jam)	4/2 T	4/2 T	4/2 T	4/2 T	4/2 T	3.300	3.300	3.300	3.300	3.300
2	Faktor Penyesuaian Lebar Jalan	8 m	12 m	10 m	10 m	9 m	1,08	1,08	1,08	1,08	1,08
3	Faktor Penyesuaian Kapasitas Pemisah Arah	50-50	50-50	50-50	50-50	50-50	1,00	1,00	1,00	1,00	1,00
4	Faktor Penyesuaian Hambatan Samping	T	T	S	T	T	0,88	0,88	0,92	0,86	0,86
5	Faktor Penyesuaian Ukuran Kota	1,0-3,0 juta	1,0-3,0 juta	1,0-3,0 juta	1,0-3,0 juta	1,0-3,0 juta	1,00	1,00	1,00	1,00	1,00
Kapasitas (C) Smp/jam							3.136,32	3.136,32	3.278,88	3.065,40	3.065,40

Sumber : Hasil Analisis Tahun 2017

Keterangan : TP1 (Titik Pengamatan 1)

TP2 (Titik Pengamatan 2)

TP3 (Titik Pengamatan 3)

TP 4 (Titik Pengamatan 4)

TP 5 (Titik Pengamatan 5)

Dari tabel di atas menunjukkan bahwa kapasitas ruas jalan pada titik pengamatan I dan II adalah 3.136,32 Smp/jam, pada titik pengamatan III adalah 3.278,88 Smp/jam, sedangkan pada titik pengamatan IV dan V kapasitas ruas jalannya lebih kecil yaitu 3.065,40 Smp/jam.

5. Analisis Derajat Kejenuhan (DJ)

Derajat kejenuhan merupakan salah satu indikator utama yang menunjukkan kinerja pelayanan lalu lintas dari suatu ruas jalan. Nilai derajat kejenuhan merupakan rasio antara volume lalu lintas yang melalui suatu ruas jalan dengan kapasitas ruas jalan tersebut.

Berdasarkan hasil analisis volume lalu lintas dan kapasitas ruas jalan maka diperoleh nilai derajat kejenuhan (DJ) pada volume maksimum masing-masing ruas jalan dapat dilihat pada tabel 24 berikut.

Tabel 24. Derajat Kejenuhan

Titik Pengamatan	Volume Lalu Lintas (Smp/jam)	Kapasitas (Smp/jam)	Derajat Kejenuhan (DJ)
Sabtu, 4 November 2017			
Titik Pengamatan I	2.755	3.136,32	0,88
Titik Pengamatan II	4.208	3.136,32	1,34
Titik Pengamatan III	2.076	3.136,32	0,66
Titik Pengamatan IV	2.782	3.065,40	0,91
Titik Pengamatan V	2.834	3.065,40	0,92
Senin, 6 November 2017			
Titik Pengamatan I	2.936	3.136,32	0,94
Titik Pengamatan II	3.793	3.136,32	1,21
Titik Pengamatan III	2.885	3.278,88	0,88
Titik Pengamatan IV	2.695	3.065,40	0,88
Titik Pengamatan V	2.768	3.065,40	0,90

Sumber : Hasil Analisis Tahun 2017

Berdasarkan data tabel 24 diatas, maka derajat kejenuhan di lokasi penelitian dapat dilihat pada grafik 4 berikut.

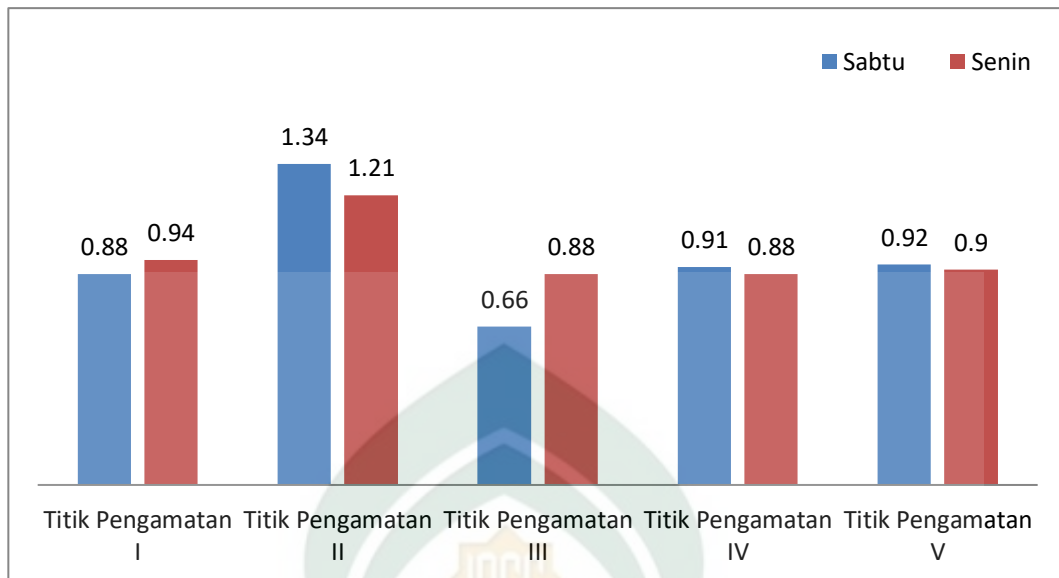
Grafik 4. Derajat Kejenuhan di Masing-Masing Titik Pengamatan

Dari tabel 24 dan grafik 4 di atas menunjukkan nilai derajat kejenuhan tertinggi pada hari sabtu dan senin berada di titik pengamatan II dengan nilai 1,34 dan 1,21 dengan kapasitas 3.136,32 smp/jam di mana kejenuhan pada hari ahad dan hari senin adalah >1 , kondisi lalu lintas mengalami kemacetan panjang, kecepatan rendah dan volume lalu lintas di atas kapasitas. Hal ini disebabkan oleh volume lalu lintas yang tinggi dan hambatan samping yang tinggi. Sedangkan titik pengamatan dengan nilai derajat kejenuhan terendah berada di titik pengamatan III dengan nilai derajat kejenuhan sebesar 0,66 pada hari sabtu dan 0,88 pada hari minggu.

E. Analisis Uji Korelasi

Uji korelasi dilakukan untuk mencari seberapa besar tingkat pengaruh variabel bebas dalam hal ini aktifitas perusahaan otobus terhadap variabel terikat yaitu kinerja lalu lintas di lokasi penelitian. Sebelum melakukan uji korelasi

dilakukan beberapa analisis untuk mencari nilai dari variabel bebas dan terikat yang telah dilakukan pada sub bab sebelumnya. Variabel bebas dalam penelitian ini yaitu aktifitas perusahaan otobus diterjemahkan berupa hambatan samping yang ditimbulkan oleh aktifitas perusahaan otobus sedangkan variabel terikat yang digunakan yaitu derajat kejenuhan yang mewakili kinerja lalu lintas.

Selanjutnya dari hasil analisis penilaian dengan menggunakan analisis korelasi akan di dapatkan seberapa besar pengaruh terhadap hubungan masing-masing variabel yang ditinjau dari data yang diperoleh. Untuk melihat perhitungan analisis uji korelasi dapat dilihat pada *lampiran tabel 44 dan 45* dan hasil rekapitulasi pada tabel 25 berikut.

Tabel 25. Hasil Rekap Uji Korelasi Hubungan Antara Aktifitas Perusahaan Otobus Terhadap Kinerja Lalu Lintas

Titik Pengamatan	Sabtu		Senin	
	Derajat Kejenuhan (Y)	Hambatan Samping (X)	Derajat Kejenuhan (Y)	Hambatan Samping (X)
I	0,88	735	0,94	596
II	1,34	827	1,21	652
III	0,66	473	0,88	495
IV	0,91	595	0,88	578
V	0,92	663	0,90	522
Korelasi	0,88		0,81	

Sumber: Hasil Analisis Tahun 2017

Berdasarkan koefisien tingkat korelasi masing-masing variabel maka dapat disimpulkan bahwa pengaruh aktifitas perusahaan otobus terhadap kinerja arus lalu lintas pada hari libur memiliki nilai koefisien korelasi sebesar 0,88 berarti terdapat hubungan yang kuat. Sedangkan pengaruh aktifitas otobus terhadap kinerja arus lalu lintas pada hari kerja memiliki nilai koefisien korelasi sebesar 0,81. Hal ini mengindikasikan bahwa aktifitas perusahaan otobus pada hari libur

maupun hari kerja memiliki pengaruh yang kuat terhadap volume lalu lintas di koridor Jalan Urip Sumoharjo dan Perintis Kemerdekaan. Oleh karena itu dapat dipastikan bahwa aktifitas perusahaan otobus merupakan salah satu yang mengakibatkan ruas Jalan Urip Sumoharjo dan Perintis Kemerdekaan mengalami macet. Pengaruh tersebut didukung dengan tingginya volume lalu lintas yang melampaui kapasitas jalan.

Sedangkan jika ditinjau pengaruh aktifitas perusahaan otobus terhadap kinerja lalu lintas dari tiap masing-masing titik pengamatan diperoleh hasil sebagai berikut. Untuk melihat perhitungan analisis uji korelasi dapat dilihat pada *lampiran tabel 47 sampai 56*.

Tabel 26. Hasil Rekap Uji Korelasi Hubungan Antara Aktifitas Perusahaan Otobus Terhadap Kinerja Lalu Lintas pada Masing-Masing Titik Pengamatan

Titik Pengamatan	Sabtu			Senin		
	Variabel		Korelasi	Variabel		Korelasi
	Derajat Kejenuhan (Y)	Hambatan Samping (X)		Derajat Kejenuhan (Y)	Hambatan Samping (X)	
Titik Pengamatan I						
06.00 – 07.00	0,66	130	0,75 (Hubungan Kuat)	0,7	110	0,65 (Hubungan Sedang)
07.00 – 08.00	0,76	126		0,9	89	
17.00 – 18.00	0,97	180		1,2	140	
18.00 – 19.00	1,08	163		1,01	145	
19.00 – 20.00	0,93	136		0,87	112	
Titik Pengamatan II						
06.00 – 07.00	0,52	92	0,92 (Hubungan Sangat Kuat)	0,66	80	0,97 (Hubungan Sangat Kuat)
07.00 – 08.00	0,84	92		0,85	82	
17.00 – 18.00	1,77	200		1,61	167	
18.00 – 19.00	1,56	230		1,54	158	
19.00 – 20.00	2,01	213		1,40	165	
Titik Pengamatan III						
06.00 – 07.00	0,47	72	0,84 (Hubungan Kuat)	0,52	62	0,95 (Hubungan Sangat Kuat)
07.00 – 08.00	0,46	55		0,58	45	
17.00 – 18.00	0,71	109		1,27	128	
18.00 – 19.00	0,76	129		1,22	147	
19.00 – 20.00	0,91	108		1,11	112	
Titik Pengamatan IV						
06.00 – 07.00	0,58	85	0,62 (Hubungan Sedang)	0,74	84	0,75 (Hubungan Kuat)
07.00 – 08.00	0,68	65		0,86	57	
17.00 – 18.00	0,99	173		0,98	162	
18.00 – 19.00	1,08	151		0,96	148	
19.00 – 20.00	1,21	121		0,85	121	

Titik Pengamatan V						
06.00 – 07.00	0,66	64	0,79 (Hubungan Kuat)	0,75	58	0,97 (Hubungan Kuat)
07.00 – 08.00	0,82	67		0,84	58	
17.00 – 18.00	0,96	202		1,01	152	
18.00 – 19.00	1,09	190		0,99	143	
19.00 – 20.00	1,09	140		0,93	111	

Sumber: Hasil Analisis Tahun 2018

Berdasarkan tabel di atas dapat diketahui bahwa titik pengamatan yang paling berpengaruh terhadap kinerja arus lalu lintas berada di titik pengamatan II dengan penafsiran koefisien korelasi yaitu hubungan sangat kuat. Nilai derajat kejenuhan pada tiap jam pengamatan hampir semua $>0,75$ yang menandakan bahwa arus lalu lintas di titik pengamatan ini termasuk arus lalu lintas yang kurang baik dan diperlukan penanganan pada jalan tersebut untuk mengurangi kemacetan atau kepadatan. Hal ini dikarenakan di sekitar lokasi penelitian terdapat banyak kegiatan perdagangan dan jasa dan di titik pengamatan ini berdekatan dengan kegiatan pendidikan yaitu Universitas Hasanuddin. Di sisi lain, nilai total frekuensi kejadian hambatan samping di titik pengamatan ini termasuk tinggi. Hal ini dikarenakan di titik pengamatan ini terdapat lima perusahaan otobus yang beraktifitas, sehingga jumlah pengunjung, angkutan umum dan pedagang di lokasi ini lebih banyak dibanding dengan titik pengamatan lainnya.

F. Analisis Pandangan Islam Tentang Transportasi

Bumi diciptakan oleh Allah semata – mata untuk kepentingan umat manusia Dalam Al-Quran telah disebutkan mengenai bagaimana pentingnya pemanfaatan lahan dalam kaitannya transportasi. Allah berfirman dalam Q.S. an-Nahl/16:8 yaitu:

وَالْخَيْلَ وَالْبِغَالَ وَالْحَمِيرَ لِتَرْكَبُوهَا وَزِينَةً وَيَخْلُقُ مَا لَا تَعْلَمُونَ ۝ ۸

Terjemahnya :

"dan (dia telah menciptakan) kuda, bagal dan keledai, agar kamu menungganginya dan (menjadikannya) perhiasan. dan Allah menciptakan apa yang kamu tidak mengetahuinya." (Kementrian Agama, 2012:268)

Tafsir Al Misbah menjelaskan tentang manfaat dari binatang tersebut yakni binatang yang lahir dari seekor kuda dan keledai itu semua diciptakan Allah agar kami menungganginya dan Allah menjadikannya juga sebagai perhiasan di muka bumi ini. Dan bukan hanya itu sebagai alat transportasi dan hiasan, tetapi Allah SWT secara terus menerus menciptakan aneka ciptaan, baik alat transportasi maupun perhiasan, apa yang kamu tidak mengetahuinya sekarang tetapi kelak akan kamu ketahui dan gunakan jika kamu mau berpikir dan mengarahkan segala potensi yang ada.

Surah An-Nahl ayat 8 ini membuktikan bahwa sistem transportasi itu terus berkembang sesuai izin dari Allah SWT. Kendaraan kuda dan bagal yang dulunya dipakai oleh manusia zaman dulu kini telah berubah menjadi kendaraan bermotor baik mobil, motor, pesawat dan lain sebagainya. Oleh karena itu pentingnya memperhatikan sistem transportasi yang ada karena sistem transportasi menjadi hal yang sangat penting dalam mendukung aktifitas sehari-hari seperti kegiatan ekonomi, aktifitas dalam dunia pendidikan dan aktifitas dalam dunia kerja.

Seiring manusia melakukan aktifitas perjalanan, juga dijelaskan pula dalam Al-Qur'an Surah Nuh/71:19-20 yaitu :

وَاللَّهُ جَعَلَ لَكُمْ الْأَرْضَ بِسَاطًا ۝ ۱۹ لَتَسْلُكُوا مِنْهَا سُبُلًا فِجَاجًا ۝ ۲۰

Terjemahnya:

“dan Allah menjadikan bumi untukmu sebagai hamparan, supaya kamu menjalani jalan-jalan yang Luas di bumi itu”. (Kementrian Agama: 2010, 19-20)

Tafsir Al Misbah menjelaskan bahwa, Allah SWT telah menciptakan bumi yang terhampar luas agar manusia dapat memperoleh kemudahan memanfaatkannya serta kenyamanan yang dapat diraih darinya. Surah Nuh ayat 19-20 membuktikan bahwa pentingnya memperhatikan ruas-ruas jalan di muka bumi agar manusia melewati jalan-jalan tersebut dalam mendukung aktifitas sehari-hari. Akan tetapi, seberapa luas pun jalan tersebut terkadang akan menjadi sempit karena pertumbuhan baik pertumbuhan penduduk ataupun pertumbuhan moda transportasi. Selain itu, adanya perkembangan transportasi yang sangat pesat sehingga saat ini semakin banyak kendaraan dan alat transportasi seiring dengan majunya globalisasi yang ada di dunia ini yang menyebabkan macet dimana-mana.

Selain itu, dijelaskan pula dalam Al-Qurr'an tentang transportasi air/laut dalam surah Al Hajj ayat ke 65 yang berbunyi:

أَلَمْ تَرَ أَنَّ اللَّهَ سَخَّرَ لَكُمْ مَّا فِي الْأَرْضِ وَالْفَلَكَ تَجْرِي فِي الْبَحْرِ بِأَمْرِهِ وَيُمْسِكُ السَّمَاءَ أَنْ تَقَعَ عَلَى الْأَرْضِ إِلَّا بِإِذْنِهِ إِنَّ اللَّهَ بِالنَّاسِ لَرَءُوفٌ رَحِيمٌ ٦٥

Terjemahnya:

“Apakah kamu tiada melihat bahwasanya Allah menundukkan bagimu apa yang ada di bumi dan bahtera yang berlayar di lautan dengan perintah-Nya. Dan Dia menahan (benda-benda) langit jatuh ke bumi, melainkan dengan izin-Nya? Sesungguhnya Allah benar-benar Maha Pengasih lagi Maha Penyayang kepada Manusia.” (Kementerian Agama RI: 2010, 340)

Dalam Tafsir Al Misbah, Quraish Shihab menjelaskan yakni tidakkah kamu melihat tanda-tanda kekuasaan Allah, wahai orang yang berakal? Dia

memudahkan semua manusia untuk memanfaatkan bumi beserta isinya, menjadikan laut layak untuk dilalui kapal, dan mengendalikan bintang-bintang dan planet-planet hingga aturannya tidak rusak atau jatuh ke bumi, kecuali bila kehendak-Nya menentukan lain. Sudah sangat jelas bahwa Allah selalu memudahkan manusia dalam segala urusannya, termasuk dalam urusan transportasi yang tentunya penting untuk kita perhatikan, tinggal bagaimana kita sebagai insan cipta bisa memanfaatkan dan melestarikan apa yang telah diciptakan Allah untuk kita manfaatkan.

Oleh karena itu semua aspek dalam transportasi harus selalu diperhatikan tak terkecuali dengan moda angkutan otobus sehingga sistem transportasi yang baik sesuai teori-teori yang ada bisa terealisasikan di Negara kita khususnya Kota Metropolitan seperti Kota Makassar.

BAB V

PENUTUP

A. Kesimpulan

Dari hasil analisis dan pembahasan untuk menjawab tujuan dari penelitian ini maka dapat ditarik kesimpulan sebagai berikut :

1. Kinerja lalu lintas yang ada di koridor Jalan Urip Sumoharjo dan Perintis Kemerdekaan pada lima titik pengamatan terbilang kurang baik. Hal ini dapat dilihat pada hasil perhitungan derajat kejenuhan di lima titik pengamatan hampir semua hasil perhitungan derajat kejenuhan sebesar $>0,75$ baik pada hari kerja maupun hari libur. Hanya ada satu titik pengamatan yang mempunyai nilai derajat kejenuhan $<0,75$ yaitu titik pengamatan III pada hari libur.
2. Aktivitas perusahaan otobus berpengaruh terhadap kinerja arus lalu lintas di wilayah studi, terdapat hubungan yang kuat antara aktivitas perusahaan otobus di lima titik pengamatan terhadap kinerja arus lalu lintas baik pada hari kerja maupun hari libur.

B. Saran

Berdasarkan hasil analisis, pembahasan serta kesimpulan, maka penelitian ini merekomendasikan beberapa hal sebagai saran dalam rangka pengendalian lalu lintas di perkotaan khususnya di wilayah penelitian kami, yaitu :

1. Bagi pemerintah Kota Makassar perlunya ketegasan terkait aturan mengenai proses menaik turunkan penumpang yang dilakukan perusahaan otobus di Kota Makassar khususnya di wilayah penelitian penulis. Selain karena hal ini

menjadi salah satu faktor yang menyebabkan kemacetan pada koridor Jalan Urip Sumoharjo dan Perintis Kemerdekaan, hal ini juga bisa menjadi salah satu faktor kurang efektif dan berkembangnya Terminal Regional Daya.

2. Bagi masyarakat yang menggunakan jasa perusahaan otobus sebaiknya mendukung aturan pemerintah Kota Makassar dengan tidak lagi menaiki kendaraan perusahaan otobus di pangkalan atau perwakilan masing-masing perusahaan otobus. Sebaiknya masyarakat memanfaatkan fasilitas terminal yang telah disediakan oleh pemerintah Kota Makassar
3. Bagi peneliti selanjutnya, perlu dilakukan penelitian lanjutan dengan durasi hari survey yang lebih banyak. Sebaiknya survey dilakukan pada tiga hari. Yaitu pada hari kerja, akhir pekan dan hari libur agar terdapat pembandingan yang lebih banyak sehingga terlihat jelas seberapa besar pengaruh aktifitas perusahaan otobus terhadap kinerja arus lalu lintas yang ada di Jalan Urip Sumoharjo dan Perintis Kemerdekaan.

DAFTAR PUSTAKA

- Aisyah Basri, Mislih Idrus dkk. 2017. Dalam *Analisis Dampak Parkir Terhadap Kinerja Lalu Lintas di Ruas Jalan Sekitar Mall Panakkukang Kota Makassar* (Jurnal). Makassar. Universitas Islam Negeri Alauddin Makassar.
- Al Quranul Karim*. 2010. *Al-Quran dan Terjemahannya*. Departemen Agama RI.
- Bambang Dewanto. 2003. Dalam *Pengaruh Hambatan Samping Terhadap Kinerja Jalan Merdeka di Depan Terminal Cimone ota Tanggerang* (Tesis). Semarang. Universitas Diopnegoro.
- Busnesia. 2014. *Jenis Dan Type Bus Dari Berbagai Macam Karoseri Bus Yang Ada Di Indonesia*, ([Media Online: http://www.busnesia.com/2014/06/jenis-dan-type-bus-dari-berbagai-macam.html](http://www.busnesia.com/2014/06/jenis-dan-type-bus-dari-berbagai-macam.html).) diakses pada 25 Maret 2018.
- Dwi Widiyanti. 2016. Dalam *Analisis Kinerja Pengoperasian dan Pelayanan Bus Antar Kota Antar Provinsi (AKAP) (Studi Kasus Pada Biro Perjalanan Umum (BPU) "Risalian Indah")* (Jurnal). Jakarta. Puslitbang Transportasi Jalan dan Perkeretaapian.
- Gallant Sondakh Marunsenge, James A. Timboeleng dkk. 2015. Dalam *Pengaruh Hambatan Samping Terhadap Kinerja Pada Ruas Jalan Panjaitan (Kelenteng Ban Hing Kiong) Dengan Menggunakan Metode Mkji 1997* (Jurnal). Manado. Universitas Sam Ratulangi Manado.
- Hukmia. 2011. Dalam *Pengaruh Aktivitas Komersial Terhadap Lalu Lintas di Koridor Jalan Perintis Kemerdekaan* (Jurnal). Makassar. Universitas Hasanuddin.
- Imam Hanafi. 2012. Dalam *Dampak Terminal Bayangan Terhadap Arus Lalu Lintas di Jalan Perintis Kemerdekaan* (Skripsi). Makassar. Universitas Islam Negeri Alauddin Makassar.
- Irfan Hudori. 2011. Dalam *Dampak "Killing Time" Angkutan Kota Pada Waktu Peak Hour Kasus Beberapa Ruas Jalan Di Kota Bandung* (Jurnal). Bandung. Institut Teknologi Bandung.
- Iskandar Yusuf Maharoesman. 2009. Dalam *Kajian Lalu Lintas Akibat Terminal Bayangan di Sekitar U-Turn Jalan TB. Simatupang Pasar Rebo* (Jurnal). Depok. Universitas Indonesia.
- Kementrian Pekerjaan Umum. 2014. *Pedoman Kapasitas Jalan Indonesia*. Jakarta. Kementrian Pekerjaan Umum.

- Menteri Perhubungan Republik Indonesia. 2016. *Peraturan Menteri Perhubungan Republik Indonesia Nomor PM 32 Tahun 2016 Tentang Penyelenggaraan Angkutan Orang Dengan Angkutan Kendaraan Bermotor Umum Tidak Dalam Trayek*. Jakarta. Menteri Perhubungan Republik Indonesia.
- Randy Syaputra, Syukur Sebayang, dkk. 2015. Dalam *Pengaruh Hambatan Samping Terhadap Kinerja Lalu Lintas Jalan Nasional (Studi Kasus Jalan Proklamator Raya - Pasar Bandarjaya Plaza)* (Jurnal). Lampung. Universitas Lampung.
- Republik Indonesia. 2009. *Undang-Undang Republik Indonesia Nomor 22 Tahun 2009 Tentang Lalu Lintas dan Angkutan Jalan*. Jakarta. Menteri Perhubungan Republik Indonesia.
- Siti Anugrah Mulya Putri Ofrial, Rahayu Sulistyorini dkk. 2011. Dalam *Analisis Pengaruh Hambatan Samping Terhadap Kinerja Lalu Lintas Di Jalan Raden Inten Bandar Lampung* (Jurnal). Semarang. Universitas Diopnegoro.
- Sri Hidayat. 2017. Dalam *Pertimbangan Isu Transportasi Dalam Perencanaan Ruang Kota Makassar* (Jurnal). Makassar. Dinas Pengelolaan Lingkungan Hidup Prosinsi Sulsel.
- Sulastri dan Ormuz Firdaus. 2015. Dalam *Pengaruh Pergerakan Angkutan Umum Terhadap Kelancaran Arus Lalu Lintas (Studi Kasus : Ruas Jalan Rusli Romli Kota Pangkalpinang)* (Jurnal). Bangka Belitung. Universitas Bangka Belitung.
- Sunarto. 2005. Dalam *Analisa Dampak Lalu Lintas Dibangunnya Terminal Mangkang Pada Ruas Jalan Rute Bus Luar Kota di Kota Semarang* (Tesis). Semarang. Universitas Diponegoro.
- Supratman Agus, Ifan Maulana dkk. 2011. Dalam *Kontribusi Mobilitas Siswa SMAN Favorit Terhadap Kinerja Ruas Jalan di Kota Bandung* (Jurnal). Bandung. Universitas Pendidikan Indonesia.
- UIN Alauddin Makassar, 20113, *Pedoman Karya Tulis Ilmiah*. Makassar: Alauddin Pres.
- Winayanti. 2016. Dalam *Analisis Pengaruh Kecepatan dan Hambatan Samping Terhadap Kapasitas Jalan (Studi Kasus Jalan Kaharuddin Nasution Pekanbaru)* (Jurnal). Pekanbaru. Universitas Lancang Kuning.



UNIVERSITAS ISLAM NEGERI
ALAUDDIN
M A K A S S A R



LAMPIRAN

UNIVERSITAS ISLAM NEGERI
ALAUDDIN
MAKASSAR

Volume Lalu Lintas

Titik Pengamatan : I (Jl. Perintis Kemerdekaan)

Hari/Tgl : Sabtu, 4 November 2017

Kondisi Cuaca : Cerah

Tabel 27. Volume Lalu Lintas Hasil Konversi dalam Satuan Kendaraan Ringan (SKR) di Titik Pengamatan I

No	Waktu Pengamatan	Jenis Kendaraan							
		KR = 1		KB = 1,2		SM = 0,25		Total	
		JK/ Jam	Skr/ Jam	JK/ Jam	Skr/ Jam	JK/ Jam	Skr/ Jam	JK/ Jam	Skr/ Jam
1.	06.00 – 07.00	1.408	1.408	55	66	2.378	594,5	3.841	2.068,5
2.	07.00 – 08.00	1.615	1.615	40	48	2.856	714	4.511	2.377
3.	17.00 – 18.00	1.717	1.717	47	56,4	5.025	1.256,25	6.789	3.029,65
4.	18.00 – 19.00	2.072	2.072	59	70,8	4.977	1.244,25	7.108	3.387,05
5.	19.00 – 20.00	1.764	1.764	56	67,2	4.318	1.079,5	6.138	2.910,7
Jumlah		8.576	8.576	257	308,4	19.554	4.888,5	28.387	13.773

Sumber : Hasil Survey dan Hasil Analisis Tahun 2017

Keterangan : KR : Kendaraan Ringan

KB : Kendaraan Berat

SM : Sepeda Motor

JK : Jumlah Kendaraan

Titik Pengamatan : II (Jl. Perintis Kemerdekaan)
 Hari/Tgl : Sabtu, 4 November 2017
 Kondisi Cuaca : Cerah

Tabel 28. Volume Lalu Lintas Hasil Konversi dalam Satuan Kendaraan Ringan (SKR) di Titik Pengamatan II

No	Waktu Pengamatan	Jenis Kendaraan							
		KR = 1		KB = 1,2		SM = 0,25		Total	
		JK/ Jam	Skr/ Jam	JK/ Jam	Skr/ Jam	JK/ Jam	Skr/ Jam	JK/ Jam	Skr/ Jam
1.	06.00 – 07.00	925	925	51	61,2	2.562	640,5	3.538	1.626,7
2.	07.00 – 08.00	1.487	1.487	42	50,4	4.452	1.113	5.981	2.650,4
3.	17.00 – 18.00	3.686	3.686	132	158,4	6.809	1.702,25	10.627	5.546,65
4.	18.00 – 19.00	3.215	3.215	109	130,8	6.216	1.554	9.540	4.899,8
5.	19.00 – 20.00	4.871	4.871	137	164,4	5.119	1.279,75	10.127	6.315,15
Jumlah		14.184	14.184	471	565,2	25.158	6.289,5	39.813	21.039

Sumber: Hasil Survey dan Hasil Analisis Tahun 2017

Keterangan :
 KR : Kendaraan Ringan
 KB : Kendaraan Berat
 SM : Sepeda Motor
 JK : Jumlah Kendaraan

Titik Pengamatan : III (Jl. Perintis Kemerdekaan)

Hari/Tgl : Sabtu, 4 November 2017

Kondisi Cuaca : Cerah

Tabel 29. Volume Lalu Lintas Hasil Konversi dalam Satuan Kendaraan Ringan (SKR) di Titik Pengamatan III

No	Waktu Pengamatan	Jenis Kendaraan							
		KR = 1		KB = 1,2		SM = 0,25		Total	
		JK/ Jam	Skr/ Jam	JK/ Jam	Skr/ Jam	JK/ Jam	Skr/ Jam	JK/ Jam	Skr/ Jam
1.	06.00 – 07.00	1.114	1.114	76	91,2	1.025	256,25	2.215	1.461,45
2.	07.00 – 08.00	1.125	1.125	28	33,6	1.130	282,5	2.283	1.441,1
3.	17.00 – 18.00	1.492	1.492	43	51,6	2.775	693,75	4.310	2.237,35
4.	18.00 – 19.00	1.639	1.639	12	14,4	2.915	728,75	4.566	2.382,15
5.	19.00 – 20.00	1.835	1.835	14	16,8	4.025	1.006,25	5.874	2.858,05
Jumlah		7.205	7.205	173	207,6	11.870	2.967,5	19.248	10.380

Sumber: Hasil Survey dan Hasil Analisis Tahun 2017

Keterangan : KR : Kendaraan Ringan

KB : Kendaraan Berat

SM : Sepeda Motor

JK : Jumlah Kendaraan

Titik Pengamatan : IV (Jl. Urip Sumoharjo)
 Hari/Tgl : Sabtu, 4 November 2017
 Kondisi Cuaca : Cerah

Tabel 30. Volume Lalu Lintas Hasil Konversi dalam Satuan Kendaraan Ringan (SKR) di Titik Pengamatan IV

No	Waktu Pengamatan	Jenis Kendaraan							
		KR = 1		KB = 1,2		SM = 0,25		Total	
		JK/ Jam	Skr/ Jam	JK/ Jam	Skr/ Jam	JK/ Jam	Skr/ Jam	JK/ Jam	Skr/ Jam
1.	06.00 – 07.00	1.123	1.123	33	39,6	2.512	628	3.668	1.790,6
2.	07.00 – 08.00	1.234	1.234	18	21,6	3.328	832	4.580	2.087,6
3.	17.00 – 18.00	1.981	1.981	31	37,2	4.012	1.003	6.024	3.021,2
4.	18.00 – 19.00	2.206	2.206	34	40,8	4.232	1.058	6.472	3.304,8
5.	19.00 – 20.00	2.395	2.395	25	30	5.120	1.280	7.540	3.705
Jumlah		8.939	8.939	141	169,2	19.204	4.801	28.284	13.909

Sumber: Hasil Survey dan Hasil Analisis Tahun 2017

Keterangan : KR : Kendaraan Ringan

KB : Kendaraan Berat

SM : Sepeda Motor

JK : Jumlah Kendaraan

Titik Pengamatan : V (Jl. Urip Sumoharjo)
 Hari/Tgl : Sabtu, 4 November 2017
 Kondisi Cuaca : Cerah

Tabel 31. Volume Lalu Lintas Hasil Konversi dalam Satuan Kendaraan Ringan (SKR) di Titik Pengamatan V

No	Waktu Pengamatan	Jenis Kendaraan							
		KR = 1		KB = 1,2		SM = 0,25		Total	
		JK/ Jam	Skr/ Jam	JK/ Jam	Skr/ Jam	JK/ Jam	Skr/ Jam	JK/ Jam	Skr/ Jam
1.	06.00 – 07.00	1.543	1.543	11	13,2	1.889	472,25	3.443	2.028,45
2.	07.00 – 08.00	1.891	1.891	18	21,6	2.374	593,5	4.283	2.506,1
3.	17.00 – 18.00	2.223	2.223	15	18	2.838	709,5	5.076	2.950,5
4.	18.00 – 19.00	2.556	2.556	12	14,4	3.132	783	5.700	3.353,4
5.	19.00 – 20.00	2.615	2.615	17	20,4	2.778	694,5	5.410	3.329,9
Jumlah		10.828	10.828	73	87,6	13.011	3.252,75	23.912	14.168

Sumber: Hasil Survey dan Hasil Analisis Tahun 2017

Keterangan : KR : Kendaraan Ringan

KB : Kendaraan Berat

SM : Sepeda Motor

JK : Jumlah Kendaraan

Titik Pengamatan : I (Jl. Perintis Kemerdekaan)

Hari/Tgl : Senin, 6 November 2017

Kondisi Cuaca : Cerah

Tabel 32. Volume Lalu Lintas Hasil Konversi dalam Satuan Kendaraan Ringan (SKR) di Titik Pengamatan I

No	Waktu Pengamatan	Jenis Kendaraan							
		KR = 1		KB = 1,2		SM = 0,25		Total	
		JK/ Jam	Skr/ Jam	JK/ Jam	Skr/ Jam	JK/ Jam	Skr/ Jam	JK/ Jam	Skr/ Jam
1.	06.00 – 07.00	1.512	1.512	58	69,6	2.501	625,25	4.071	2.206,85
2.	07.00 – 08.00	2.011	2.011	43	51,6	3.022	755,5	5.076	2.818,1
3.	17.00 – 18.00	2.307	2.307	52	62,4	5.517	1.379,25	7.876	3.748,65
4.	18.00 – 19.00	1.998	1.998	60	72	4.434	1.108,5	6.492	3.178,5
5.	19.00 – 20.00	1.672	1.672	61	73,2	3.926	981,5	5.659	2.726,7
Jumlah		9.500	9.500	274	328,8	19.400	4.850	29.174	14.679

Sumber : Hasil Survey dan Hasil Analisis Tahun 2017

Keterangan :KR : Kendaraan Ringan

KB : Kendaraan Berat

SM : Sepeda Motor

JK : Jumlah Kendaraan

Titik Pengamatan : II (Jl. Perintis Kemerdekaan)
 Hari/Tgl : Senin, 6 November 2017
 Kondisi Cuaca : Cerah

Tabel 33. Volume Lalu Lintas Hasil Konversi dalam Satuan Kendaraan Ringan (SKR) di Titik Pengamatan II

No	Waktu Pengamatan	Jenis Kendaraan							
		KR = 1		KB = 1,2		SM = 0,25		Total	
		JK/ Jam	Skr/ Jam	JK/ Jam	Skr/ Jam	JK/ Jam	Skr/ Jam	JK/ Jam	Skr/ Jam
1.	06.00 – 07.00	1.320	1.320	43	51,6	2.779	694,75	4.142	2.066,35
2.	07.00 – 08.00	1.504	1.504	39	46,8	4.501	1.125,25	6.044	2.676,05
3.	17.00 – 18.00	3.407	3.407	112	134,4	5.975	1.493,75	9.494	5.035,15
4.	18.00 – 19.00	3.309	3.309	129	154,8	5.426	1.356,5	8.864	4.820,3
5.	19.00 – 20.00	2.956	2.956	133	159,6	5.003	1.250,75	8.092	4.366,35
Jumlah		12.496	12.496	456	547,2	23.684	5.921	36.636	18.964

Sumber: Hasil Survey dan Hasil Analisis Tahun 2017

Keterangan :
 KR : Kendaraan Ringan
 KB : Kendaraan Berat
 SM : Sepeda Motor
 JK : Jumlah Kendaraan

Titik Pengamatan : III (Jl. Perintis Kemerdekaan)

Hari/Tgl : Senin, 6 November 2017

Kondisi Cuaca : Cerah

Tabel 34. Volume Lalu Lintas Hasil Konversi dalam Satuan Kendaraan Ringan (SKR) di Titik Pengamatan III

No	Waktu Pengamatan	Jenis Kendaraan							
		KR = 1		KB = 1,2		SM = 0,25		Total	
		JK/ Jam	Skr/ Jam	JK/ Jam	Skr/ Jam	JK/ Jam	Skr/ Jam	JK/ Jam	Skr/ Jam
1.	06.00 – 07.00	1.221	1.221	44	52,8	1.355	338,75	2.620	1.711,55
2.	07.00 – 08.00	1.340	1.340	31	37,2	1.443	360,75	2.814	1.901,95
3.	17.00 – 18.00	1.682	1.682	28	33,6	2.890	722,5	4.600	4.163,1
4.	18.00 – 19.00	1.597	1.597	36	43,2	2.601	650,25	4.234	4.002,45
5.	19.00 – 20.00	1.334	1.334	34	40,8	2.587	646,75	3.955	3.643,55
Jumlah		7.174	12.496	173	207,6	10.876	2.719	18.223	15.423

Sumber: Hasil Survey dan Hasil Analisis Tahun 2017

Keterangan : KR : Kendaraan Ringan

KB : Kendaraan Berat

SM : Sepeda Motor

JK : Jumlah Kendaraan

Titik Pengamatan : IV (Jl. Urip Sumoharjo)
 Hari/Tgl : Senin, 6 November 2017
 Kondisi Cuaca : Cerah

Tabel 35. Volume Lalu Lintas Hasil Konversi dalam Satuan Kendaraan Ringan (SKR) di Titik Pengamatan IV

No	Waktu Pengamatan	Jenis Kendaraan							
		KR = 1		KB = 1,2		SM = 0,25		Total	
		JK/ Jam	Skr/ Jam	JK/ Jam	Skr/ Jam	JK/ Jam	Skr/ Jam	JK/ Jam	Skr/ Jam
1.	06.00 – 07.00	1.557	1.557	41	49,2	2.668	667	4.266	2.273,2
2.	07.00 – 08.00	1.760	1.760	24	28,8	3.405	851,25	5.189	2.640,05
3.	17.00 – 18.00	2.006	2.006	29	34,8	3.883	970,75	5.918	3.011,55
4.	18.00 – 19.00	1.966	1.966	37	44,4	3.709	927,25	5.712	2.937,65
5.	19.00 – 20.00	1.802	1.802	30	36	3.091	772,75	4.923	2.610,75
Jumlah		9.091	9.091	161	193,2	16.756	4.189	26.008	13.473

Sumber: Hasil Survey dan Hasil Analisis Tahun 2017

Keterangan : KR : Kendaraan Ringan

KB : Kendaraan Berat

SM : Sepeda Motor

JK : Jumlah Kendaraan

Titik Pengamatan : V (Jl. Urip Sumoharjo)
 Hari/Tgl : Senin, 6 November 2017
 Kondisi Cuaca : Cerah

Tabel 36. Volume Lalu Lintas Hasil Konversi dalam Satuan Kendaraan Ringan (SKR) di Titik Pengamatan V

No	Waktu Pengamatan	Jenis Kendaraan							
		KR = 1		KB = 1,2		SM = 0,25		Total	
		JK/ Jam	Skr/ Jam	JK/ Jam	Skr/ Jam	JK/ Jam	Skr/ Jam	JK/ Jam	Skr/ Jam
1.	06.00 – 07.00	1.702	1.702	12	14,4	2.278	569,5	3.992	2.285,9
2.	07.00 – 08.00	1.909	1.909	20	24	2.509	627,25	4.438	2.560,25
3.	17.00 – 18.00	2.304	2.304	19	22,8	3.119	779,75	5.442	3.106,55
4.	18.00 – 19.00	2.292	2.292	21	25,2	2.912	728	5.225	3.045,2
5.	19.00 – 20.00	2.119	2.119	24	28,8	2.771	692,75	4.914	2.840,55
Jumlah		10.326	10.326	96	115,2	13.589	3.397,25	24.011	13.838

Sumber: Hasil Survey dan Hasil Analisis Tahun 2017

Keterangan : KR : Kendaraan Ringan

KB : Kendaraan Berat

SM : Sepeda Motor

JK : Jumlah Kendaraan

Hambatan Samping

Titik Pengamatan : I (Jl. Perintis Kemerdekaan)

Kondisi Cuaca : Cerah

Tabel 37. Hambatan Samping di Titik Pengamatan I

No	Waktu Pengamatan		Hambatan Samping							
	Hari	Pukul	Pejalan Kaki	SMP/Jam (0,5)	Kendaraan Lambat (sepeda, Becak dll)	SMP/Jam (0,4)	Kendaraan Parkir/Berhenti	SMP/Jam (1,0)	Kendaraan Keluar/Masuk	SMP/Jam (0,7)
1.	Sabtu, 4 November 2017	06.00 - 07.00	31	15,5	11	4,4	86	86	34	23,8
		07.00 - 08.00	37	18,5	13	5,2	82	82	29	20,3
		17.00 - 18.00	44	22	11	4,4	112	112	59	41,3
		18.00 - 19.00	50	25	5	2	97	97	56	39,2
		19.00 - 20.00	47	23,5	6	2,4	81	81	42	29,4
Jumlah			209	104,5	46	18,4	458	458	220	154
2.	Senin, 6 November 2017	06.00 - 07.00	26	13	9	3,6	79	79	21	14,7
		07.00 - 08.00	13	6,5	10	4	62	62	24	16,8
		17.00 - 18.00	32	16	14	5,6	98	98	29	20,3
		18.00 - 19.00	48	24	15	6	89	89	37	25,9
		19.00 - 20.00	35	17,5	11	4,4	74	74	23	16,1
Jumlah			154	77	59	23,6	402	402	134	93,8

Sumber: Survey Lapangan 2017

Titik Pengamatan : II (Jl. Perintis Kemerdekaan)

Kondisi Cuaca : Cerah

Tabel 38. Hambatan Samping di Titik Pengamatan II

No	Waktu Pengamatan		Hambatan Samping							
	Hari	Pukul	Pejalan Kaki	SMP/Jam (0,5)	Kendaraan Lambat (sepeda/becak)	SMP/Jam (0,4)	Kendaraan Parkir/Berhenti	SMP/Jam (1,0)	Kendaraan Keluar/Masuk	SMP/Jam (0,7)
1.	Sabtu, 4 November 2017	06.00 - 07.00	25	12,5	25	10	47	47	32	22,4
		07.00 - 08.00	9	4,5	21	8,4	38	38	58	40,6
		17.00 - 18.00	32	16	19	7,6	98	98	112	78,4
		18.00 - 19.00	48	24	17	6,8	127	127	103	72,1
		19.00 - 20.00	36	18	13	5,2	106	106	120	84
Jumlah			150	75	95	38	416	416	425	297,5
2.	Senin, 6 November 2017	06.00 - 07.00	19	9,5	19	7,6	43	43	28	19,6
		07.00 - 08.00	22	11	17	6,8	39	39	36	25,2
		17.00 - 18.00	32	16	21	8,4	72	72	101	70,7
		18.00 - 19.00	28	14	23	9,2	66	66	98	68,6
		19.00 - 20.00	18	9	16	6,4	70	70	114	79,8
Jumlah			119	59,5	96	38,4	290	290	377	263,9

Sumber: Survey Lapangan 2017

Titik Pengamatan : III (Jl. Perintis Kemerdekaan)

Kondisi Cuaca : Cerah

Tabel 39. Hambatan Samping di Titik Pengamatan III

No	Waktu Pengamatan		Hambatan Samping							
	Hari	Pukul	Pejalan Kaki	SMP/Jam (0,5)	Kendaraan Lambat (sepeda/becak)	SMP/Jam (0,4)	Kendaraan Parkir/Berhenti	SMP/Jam (1,0)	Kendaraan Keluar/Masuk	SMP/Jam (0,7)
1.	Sabtu, 4 November 2017	06.00 - 07.00	15	7,5	18	7,2	20	20	53	37,1
		07.00 - 08.00	12	6	10	4	18	18	39	27,3
		17.00 - 18.00	26	13	8	3,2	25	25	97	67,9
		18.00 - 19.00	28	14	13	5,2	26	26	119	83,3
		19.00 - 20.00	18	9	10	4	21	21	106	74,2
Jumlah			99	49,5	59	23,6	110	110	414	289,8
2.	Senin, 6 November 2017	06.00 - 07.00	15	7,5	16	6,4	19	19	42	29,4
		07.00 - 08.00	8	4	21	8,4	9	9	33	23,1
		17.00 - 18.00	28	14	25	10	26	26	112	78,4
		18.00 - 19.00	21	10,5	22	8,8	30	30	140	98
		19.00 - 20.00	11	5,5	14	5,6	11	11	129	90,3
Jumlah			83	41,5	98	39,2	95	95	456	319,2

Sumber: Survey Lapangan 2017

Titik Pengamatan : IV (Jl. Urip Sumoharjo)

Kondisi Cuaca : Cerah

Tabel 40. Hambatan Samping di Titik Pengamatan IV

No	Waktu Pengamatan		Hambatan Samping							
	Hari	Pukul	Pejalan Kaki	SMP/Jam (0,5)	Kendaraan Lambat (sepeda/ becak)	SMP/Jam (0,4)	Kendaraan Parkir/Berhenti	SMP/Jam (1,0)	Kendaraan Keluar/Masuk	SMP/Jam (0,7)
1.	Sabtu, 4 November 2017	06.00 - 07.00	26	13	25	10	19	19	62	43,4
		07.00 - 08.00	20	10	23	9,2	14	14	45	31,5
		17.00 - 18.00	35	17,5	42	16,8	28	28	158	110,6
		18.00 - 19.00	37	18,5	29	11,6	26	26	136	95,2
		19.00 - 20.00	28	14	25	10	22	22	107	74,9
Jumlah			146	73	144	57,6	109	109	508	355,6
2.	Senin, 6 November 2017	06.00 - 07.00	22	11	16	6,4	27	27	57	39,9
		07.00 - 08.00	18	9	12	4,8	12	12	44	30,8
		17.00 - 18.00	31	15,5	33	13,2	38	38	136	95,2
		18.00 - 19.00	32	16	27	10,8	31	31	129	90,3
		19.00 - 20.00	21	10,5	21	8,4	24	24	111	77,7
Jumlah			124	62	109	43,6	132	132	477	333,9

Sumber: Survey Lapangan 2017

Titik Pengamatan : V (Jl. Urip Sumoharjo)

Kondisi Cuaca : Cerah

Tabel 41. Hambatan Samping di Titik Pengamatan V

No	Waktu Pengamatan		Hambatan Samping							
	Hari	Pukul	Pejalan Kaki	SMP/Jam (0,5)	Kendaraan Lambat (sepeda/becak)	SMP/Jam (0,4)	Kendaraan Parkir/Berhenti	SMP/Jam (1,0)	Kendaraan Keluar/Masuk	SMP/Jam (0,7)
1.	Sabtu, 4 November 2017	06.00 - 07.00	20	10	15	6	26	26	31	21,7
		07.00 - 08.00	21	10,5	18	7,2	32	32	24	16,8
		17.00 - 18.00	60	30	23	9,2	133	133	42	29,4
		18.00 - 19.00	65	32,5	17	6,8	120	130	30	21
		19.00 - 20.00	58	29	16	6,4	86	86	26	18,2
Jumlah			224	112	89	35,6	407	407	153	107,1
2.	Senin, 6 November 2017	06.00 - 07.00	24	12	11	4,4	22	22	28	19,6
		07.00 - 08.00	30	15	15	6	24	24	19	13,3
		17.00 - 18.00	57	28,5	33	13,2	87	87	33	23,1
		18.00 - 19.00	62	31	29	11,6	82	82	26	18,2
		19.00 - 20.00	55	27,5	17	6,8	63	63	19	13,3
Jumlah			228	114	105	42	278	278	125	87,5

Sumber: Survey Lapangan 2017

Kecepatan Rata-Rata

Tabel 42. Kecepatan Rata-rata Total Ruas Jalan Lokasi Penelitian

KR (Kendaraan Ringan)								
No	Titik Pengamatan	Hari	Jarak (d) (km)	Wkt Tempuh (t) (detik)	Wkt Tempuh (t) (jam) Wkt Tempuh (det)/3600	Kecepatan Rata-Rata (V) (Km/jam) d/t	Fungsi Jalan	Kecepatan Minimum Kolektor Primer (Km/Jam)
1.	I	Sabtu	0,20	32,80	0,0091	21,97	Arteri Primer	60
		Senin		30,50	0,0084	23,80		
2.	II	Sabtu	0,20	68,72	0,0190	10,52	Arteri Primer	
		Senin		56,88	0,0158	12,65		
3.	III	Sabtu	0,20	27,16	0,0075	26,67	Arteri Primer	
		Senin		22,10	0,0061	32,78		
4.	IV	Sabtu	0,20	21,90	0,0060	33,34	Arteri Primer	
		Senin		20,62	0,0057	35,08		
5.	V	Sabtu	0,20	50,23	0,0139	14,39	Arteri Primer	
		Senin		48,76	0,0135	14,81		

Sumber : - Hasil Survey dan Analisis Tahun 2017

- Kecepatan minimum : PP Nomor 34 Tahun 2006

Tabel 43. Kecepatan Rata-rata Total Ruas Jalan Lokasi Penelitian

KB (Kendaraan Berat)								
No	Titik Pengamatan	Hari	Jarak (d) (km)	Wkt Tempuh (t) (detik)	Wkt Tempuh (t) (jam) Wkt Tempuh (det)/3600	Kecepat Rata- Rata (V) (Km/jam) d/t	Fungsi Jalan	Kecepatan Minimum Kolektor Primer (Km/Jam)
1.	I	Sabtu	0,20	40,87	0,0113	17,70	Arteri Primer	60
		Senin		39,81	0,0110	18,18		
2.	II	Sabtu	0,20	70,12	0,0194	10,30	Arteri Primer	
		Senin		51,45	0,0142	14,08		
3.	III	Sabtu	0,20	33,00	0,0091	21,97	Arteri Primer	
		Senin		30,10	0,0083	24,09		
4.	IV	Sabtu	0,20	25,19	0,0070	28,57	Arteri Primer	
		Senin		21,86	0,0060	33,34		
5.	V	Sabtu	0,20	60,18	0,0167	11,97	Arteri Primer	
		Senin		47,33	0,0131	15,26		

Sumber : - Hasil Survey dan Analisis Tahun 2017

- Kecepatan minimum : PP Nomor 34 Tahun 2006

Tabel 44. Kecepatan Rata-rata Total Ruas Jalan Lokasi Penelitian

SM (Sepeda Motor)								
No	Titik Pengamatan	Hari	Jarak (d) (km)	Wkt Tempuh (t) (detik)	Wkt Tempuh (t) (jam) Wkt Tempuh (det)/3600	Kecepatan Rata-Rata (V) (Km/jam) d/t	Fungsi Jalan	Kecepatan Minimum Kolektor Primer (Km/Jam)
1.	I	Sabtu	0,20	24,92	0,0069	28,98	Arteri Primer	60
		Senin		20,56	0,0057	35,08		
2.	II	Sabtu	0,20	40,97	0,0113	17,70	Arteri Primer	
		Senin		36,78	0,0102	19,60		
3.	III	Sabtu	0,20	23,10	0,0064	31,25	Arteri Primer	
		Senin		20,75	0,0057	35,09		
4.	IV	Sabtu	0,20	20,42	0,0056	35,71	Arteri Primer	
		Senin		19,67	0,0054	37,03		
5.	V	Sabtu	0,20	35,10	0,0097	20,61	Arteri Primer	
		Senin		33,66	0,0093	21,50		

Sumber : - Hasil Survey dan Analisis Tahun 2017

- Kecepatan minimum : PP Nomor 34 Tahun 2006

LAMPIRAN ANALISIS UJI KORELASI

1. Hari Libur (Sabtu)

Tabel 45. Korelasi Hambatan Samping terhadap Derajat Kejernuhan Pada Hari Libur

Ruas Jalan	Titik Pengamatan	D _j (Y)	(X)	(XY)	(X ²)	(Y ²)
Jl. Perintis Kemerdekaan	1	0,88	735	646,8	540225	0,7744
	2	1,34	827	1108,18	683929	1,7956
	3	0,66	473	312,18	223729	0,4356
Jl. Urip Sumoharjo	4	0,91	595	541,45	354025	0,8281
	5	0,92	663	609,96	439569	0,8464
Jumlah (Σ)	5	4,71	3293	3218,57	2241477	4,6801

Sumber: Hasil Analisis Tahun 2017

$$\begin{array}{ll}
 n & = 5 & \sum x^2 & = 2241477 \\
 \sum xy & = 3218,57 & \sum y^2 & = 4,6801 \\
 \sum x & = 3293 & (\sum x)^2 & = 10843849 \\
 \sum y & = 4,71 & (\sum y)^2 & = 22,1841
 \end{array}$$

$$r = \frac{n \sum xy - \sum x \sum y}{\sqrt{n \sum x^2 - (\sum x)^2} \cdot \sqrt{n \sum y^2 - (\sum y)^2}}$$

$$r = \frac{5(3218,57) - (3293)(4,71)}{\sqrt{5(2241477) - (10843849)} \cdot \sqrt{5(4,6801) - (22,1841)}}$$

$$r = \frac{582,82}{663,23}$$

$$r = 0,88$$

2. Hari Kerja (Senin)

Tabel 46. Korelasi Hambatan Samping terhadap Derajat Kejernuhan Pada Hari Kerja

Ruas Jalan	Titik Pengamatan	D _J (Y)	(X)	(XY)	(X ²)	(Y ²)
Jl. Perintis Kemerdekaan	1	0,94	596	560,24	355216	0,8836
	2	1,21	652	788,92	425104	1,4641
	3	0,88	495	435,6	245025	0,7744
Jl. Urip Sumoharjo	4	0,88	578	508,64	334084	0,7744
	5	0,90	522	469,8	272484	0,81
Jumlah (Σ)	5	4,81	2843	2763,2	1631913	4,7065

Sumber: Hasil Analisis Tahun 2017

$$\begin{array}{ll}
 n & = 5 \\
 \sum xy & = 2763,2 \\
 \sum x & = 2843 \\
 \sum y & = 4,81 \\
 \sum x^2 & = 1631913 \\
 \sum y^2 & = 4,7065 \\
 (\sum x)^2 & = 8082649 \\
 (\sum y)^2 & = 23,1361
 \end{array}$$

$$r = \frac{n \sum xy - \sum x \sum y}{\sqrt{n \sum x^2 - (\sum x)^2} \cdot \sqrt{n \sum y^2 - (\sum y)^2}}$$

$$r = \frac{5(2763,2) - (2843)(4,81)}{\sqrt{5(1631913) - (8082649)} \cdot \sqrt{5(4,7065) - (23,1361)}}$$

$$r = \frac{141,17}{174,72}$$

$$r = 0,81$$

LAMPIRAN ANALISIS UJI KORELASI PADA MASING-MASING TITIK PENGAMATAN

1. Titik Pengamatan I

Sabtu

Tabel 47. Korelasi Hambatan Samping terhadap Derajat Kejernuhan Pada Hari Libur di Titik Pengamatan I

Titik Pengamatan	Jam	D _J (Y)	(X)	(XY)	(X ²)	(Y ²)
Jl. Perintis Kemerdekaan Titik Pengamatan I	06.00 – 07.00	0,66	130	85,8	16900	0,4356
	07.00 – 08.00	0,76	126	95,76	15876	0,5776
	17.00 – 18.00	0,97	180	174,6	32400	0,9409
	18.00 – 19.00	1,08	163	176,04	26569	1,1664
	19.00 – 20.00	0,93	136	126,48	18496	0,8649
Jumlah (Σ)	5	4,4	735	658,68	110241	3,9854

Sumber: Hasil Analisis Tahun 2018

$$\begin{array}{ll}
 n & = 5 & \sum x^2 & = 110241 \\
 \sum xy & = 658,68 & \sum y^2 & = 3,9854 \\
 \sum x & = 735 & (\sum x)^2 & = 540225 \\
 \sum y & = 4,4 & (\sum y)^2 & = 19,36
 \end{array}$$

$$r = \frac{n \sum xy - \sum x \sum y}{\sqrt{n \sum x^2 - (\sum x)^2} \cdot \sqrt{n \sum y^2 - (\sum y)^2}}$$

$$r = \frac{5(658,68) - (735)(4,4)}{\sqrt{5(110241) - (540225)} \cdot \sqrt{5(3,9854) - (19,36)}}$$

$$r = \frac{59,40}{78,90}$$

$$r = 0,75$$

Senin

Tabel 48. Korelasi Hambatan Samping terhadap Derajat Kejernuhan Pada Hari Kerja di Titik Pengamatan I

Titik Pengamatan	Jam	D _J (Y)	(X)	(XY)	(X ²)	(Y ²)
Jl. Perintis Kemerdekaan Titik Pengamatan I	06.00 – 07.00	0,7	110	77	12100	0,49
	07.00 – 08.00	0,9	89	80,1	7921	0,81
	17.00 – 18.00	1,2	140	168	19600	1,44
	18.00 – 19.00	1,01	145	146,45	21025	1,0201
	19.00 – 20.00	0,87	112	97,44	12544	0,7569
Jumlah (Σ)	5	4,68	596	568,99	73190	4,517

Sumber: Hasil Analisis Tahun 2018

$$\begin{array}{ll}
 n & = 5 \\
 \sum xy & = 568.99 \\
 \sum x & = 596 \\
 \sum y & = 4,68 \\
 \sum x^2 & = 73190 \\
 \sum y^2 & = 4,517 \\
 (\sum x)^2 & = 355216 \\
 (\sum y)^2 & = 21,9024
 \end{array}$$

$$r = \frac{n \sum xy - \sum x \sum y}{\sqrt{n \sum x^2 - (\sum x)^2} \cdot \sqrt{n \sum y^2 - (\sum y)^2}}$$

$$r = \frac{5(568.99) - (596)(4,68)}{\sqrt{5(73190) - (355216)} \cdot \sqrt{5(4,517) - (21,9024)}}$$

$$r = \frac{55.67}{85.60}$$

$$r = 0,65$$

2. Titik Pengamatan II

Sabtu

Tabel 49. Korelasi Hambatan Samping terhadap Derajat Kejernuhan Pada Hari Libur di Titik Pengamatan II

Titik Pengamatan	Jam	D _J (Y)	(X)	(XY)	(X ²)	(Y ²)
Jl. Perintis Kemerdekaan Titik Pengamatan II	06.00 – 07.00	0,52	92	47,84	8464	0,2704
	07.00 – 08.00	0,84	92	77,28	8464	0,7056
	17.00 – 18.00	1,77	200	354	40000	3,1329
	18.00 – 19.00	1,56	230	358,8	52900	2,4336
	19.00 – 20.00	2,01	213	428,13	45369	4,0401
Jumlah (Σ)	5	6,7	827	1266,05	155197	10,5826

Sumber: Hasil Analisis Tahun 2018

$$\begin{array}{ll}
 n & = 5 \\
 \sum xy & = 1266,05 \\
 \sum x & = 827 \\
 \sum y & = 6,7 \\
 \sum x^2 & = 155197 \\
 \sum y^2 & = 10,5826 \\
 (\sum x)^2 & = 683929 \\
 (\sum y)^2 & = 44,89
 \end{array}$$

$$r = \frac{n \sum xy - \sum x \sum y}{\sqrt{n \sum x^2 - (\sum x)^2} \cdot \sqrt{n \sum y^2 - (\sum y)^2}}$$

$$r = \frac{5(1266,05) - (827)(6,7)}{\sqrt{5(155197) - (683929)} \cdot \sqrt{5(10,5826) - (44,89)}}$$

$$r = \frac{789.35}{859.40}$$

$$r = 0,92$$

Senin

Tabel 50. Korelasi Hambatan Samping terhadap Derajat Kejernuhan Pada Hari Kerha di Titik Pengamatan II

Titik Pengamatan	Jam	D _J (Y)	(X)	(XY)	(X ²)	(Y ²)
Jl. Perintis Kemerdekaan Titik Pengamatan II	06.00 – 07.00	0,66	80	52,8	6400	0,4356
	07.00 – 08.00	0,85	82	69,7	6724	0,7225
	17.00 – 18.00	1,61	167	268,87	27889	2,5921
	18.00 – 19.00	1,54	158	243,32	24964	2,3716
	19.00 – 20.00	1,40	165	231	27225	1,96
Jumlah (Σ)	5	6,06	652	865,69	93202	8,0818

Sumber: Hasil Analisis Tahun 2018

$$\begin{array}{ll}
 n = 5 & \sum x^2 = 93202 \\
 \sum xy = 865,69 & \sum y^2 = 8,0818 \\
 \sum x = 652 & (\sum x)^2 = 425104 \\
 \sum y = 6,06 & (\sum y)^2 = 36,7236
 \end{array}$$

$$r = \frac{n \sum xy - \sum x \sum y}{\sqrt{n \sum x^2 - (\sum x)^2} \cdot \sqrt{n \sum y^2 - (\sum y)^2}}$$

$$r = \frac{5(865,69) - (652)(6,06)}{\sqrt{5(93202) - (425104)} \cdot \sqrt{5(8,0818) - (36,7236)}}$$

$$r = \frac{377,33}{388,32}$$

$$r = 0,97$$



3. Titik Pengamatan III

Sabtu

Tabel 51. Korelasi Hambatan Samping terhadap Derajat Kejernuhan Pada Hari Libur di Titik Pengamatan III

Titik Pengamatan	Jam	D _j (Y)	(X)	(XY)	(X ²)	(Y ²)
Jl. Perintis Kemerdekaan Titik Pengamatan III	06.00 – 07.00	0,47	72	33,84	5184	0,2209
	07.00 – 08.00	0,46	55	25,3	3025	0,2116
	17.00 – 18.00	0,71	109	77,39	11881	0,5041
	18.00 – 19.00	0,76	129	98,04	16641	0,5776
	19.00 – 20.00	0,91	108	98,28	11664	0,8281
Jumlah (Σ)	5	3,31	473	332,85	48395	2,3423

Sumber: Hasil Analisis Tahun 2018

$$\begin{array}{ll}
 n & = 5 & \sum x^2 & = 48395 \\
 \sum xy & = 332,85 & \sum y^2 & = 2,3423 \\
 \sum x & = 473 & (\sum x)^2 & = 223729 \\
 \sum y & = 3,31 & (\sum y)^2 & = 10,9561
 \end{array}$$

$$r = \frac{n \sum xy - \sum x \sum y}{\sqrt{n \sum x^2 - (\sum x)^2} \cdot \sqrt{n \sum y^2 - (\sum y)^2}}$$

$$r = \frac{5(332,85) - (473)(3,31)}{\sqrt{5(48395) - (223729)} \cdot \sqrt{5(2,3423) - (10,9561)}}$$

$$r = \frac{98,62}{117,75}$$

$$r = 0,84$$

Senin

Tabel 52. Korelasi Hambatan Samping terhadap Derajat Kejernuhan Pada Hari Kerja di Titik Pengamatan III

Titik Pengamatan	Jam	D _J (Y)	(X)	(XY)	(X ²)	(Y ²)
Jl. Perintis Kemerdekaan Titik Pengamatan III	06.00 – 07.00	0,52	62	32,24	3844	0,2704
	07.00 – 08.00	0,58	45	26,1	2025	0,3364
	17.00 – 18.00	1,27	128	162,56	16384	1,6129
	18.00 – 19.00	1,22	147	179,34	21609	1,4884
	19.00 – 20.00	1,11	112	124,32	12544	1,2321
Jumlah (Σ)	5	4,7	494	524,56	56406	4,9402

Sumber: Hasil Analisis Tahun 2018

$$\begin{array}{ll}
 n & = 5 \\
 \sum xy & = 524,56 \\
 \sum x & = 494 \\
 \sum y & = 4,7 \\
 \sum x^2 & = 56406 \\
 \sum y^2 & = 4,9402 \\
 (\sum x)^2 & = 244036 \\
 (\sum y)^2 & = 22,09
 \end{array}$$

$$r = \frac{n \sum xy - \sum x \sum y}{\sqrt{n \sum x^2 - (\sum x)^2} \cdot \sqrt{n \sum y^2 - (\sum y)^2}}$$

$$r = \frac{5(524,56) - (494)(4,7)}{\sqrt{5(56406) - (244036)} \cdot \sqrt{5(4,9402) - (22,09)}}$$

$$r = \frac{301}{315,77}$$

$$r = 0,95$$

4. Titik Pengamatan IV

Sabtu

Tabel 53. Korelasi Hambatan Samping terhadap Derajat Kejernuhan Pada Hari Libur di Titik Pengamatan IV

Titik Pengamatan	Jam	D _J (Y)	(X)	(XY)	(X ²)	(Y ²)
Jl. Perintis Kemerdekaan Titik Pengamatan IV	06.00 – 07.00	0,58	85	49,3	7225	0,3364
	07.00 – 08.00	0,68	65	44,2	4225	0,4624
	17.00 – 18.00	0,99	173	171,27	29929	0,9801
	18.00 – 19.00	1,08	151	163,08	22801	1,1664
	19.00 – 20.00	1,21	121	146,41	14641	1,4641
Jumlah (Σ)	5	4,54	595	574,26	78821	4,4094

Sumber: Hasil Analisis Tahun 2018

$$\begin{array}{ll}
 n & = 5 & \sum x^2 & = 78821 \\
 \sum xy & = 574,26 & \sum y^2 & = 4,4094 \\
 \sum x & = 595 & (\sum x)^2 & = 354025 \\
 \sum y & = 4,54 & (\sum y)^2 & = 20,6116
 \end{array}$$

$$r = \frac{n \sum xy - \sum x \sum y}{\sqrt{n \sum x^2 - (\sum x)^2} \cdot \sqrt{n \sum y^2 - (\sum y)^2}}$$

$$r = \frac{5(574,26) - (595)(4,54)}{\sqrt{5(78821) - (354025)} \cdot \sqrt{5(4,4094) - (20,6116)}}$$

$$r = \frac{170}{272,27}$$

$$r = 0,62$$

Senin

Tabel 54. Korelasi Hambatan Samping terhadap Derajat Kejernuhan Pada Hari Kerja di Titik Pengamatan IV

Titik Pengamatan	Jam	D _J (Y)	(X)	(XY)	(X ²)	(Y ²)
Jl. Perintis Kemerdekaan Titik Pengamatan IV	06.00 – 07.00	0,74	84	62,16	7056	0,5476
	07.00 – 08.00	0,86	57	49,02	3249	0,7396
	17.00 – 18.00	0,98	162	158,76	26244	0,9604
	18.00 – 19.00	0,96	148	142,08	21904	0,9216
	19.00 – 20.00	0,85	121	102,85	14641	0,7225
Jumlah (Σ)	5	4,39	572	514,87	73094	3,8917

Sumber: Hasil Analisis Tahun 2018

$$\begin{array}{ll}
 n & = 5 \\
 \sum xy & = 514,87 \\
 \sum x & = 572 \\
 \sum y & = 4,39 \\
 \sum x^2 & = 73094 \\
 \sum y^2 & = 3,8917 \\
 (\sum x)^2 & = 327184 \\
 (\sum y)^2 & = 19,2721
 \end{array}$$

$$r = \frac{n \sum xy - \sum x \sum y}{\sqrt{n \sum x^2 - (\sum x)^2} \cdot \sqrt{n \sum y^2 - (\sum y)^2}}$$

$$r = \frac{5(514,87) - (572)(4,39)}{\sqrt{5(73094) - (327184)} \cdot \sqrt{5(3,8917) - (19,2721)}}$$

$$r = \frac{63,27}{84,14}$$

$$r = 0,75$$

5. Titik Pengamatan V

Sabtu

Tabel 55. Korelasi Hambatan Samping terhadap Derajat Kejernuhan Pada Hari Libur di Titik Pengamatan V

Titik Pengamatan	Jam	D _J (Y)	(X)	(XY)	(X ²)	(Y ²)
Jl. Perintis Kemerdekaan Titik Pengamatan V	06.00 – 07.00	0,66	64	42,24	4096	0,4356
	07.00 – 08.00	0,82	67	54,94	4489	0,6724
	17.00 – 18.00	0,96	202	193,92	40804	0,9216
	18.00 – 19.00	1,09	190	207,1	36100	1,1881
	19.00 – 20.00	1,09	140	152,6	19600	1,1881
Jumlah (Σ)	5	4,62	663	650,8	105089	4,4058

Sumber: Hasil Analisis Tahun 2018

$$\begin{array}{ll}
 n & = 5 & \sum x^2 & = 105089 \\
 \sum xy & = 650,8 & \sum y^2 & = 4,4058 \\
 \sum x & = 663 & (\sum x)^2 & = 439569 \\
 \sum y & = 4,62 & (\sum y)^2 & = 21,3444
 \end{array}$$

$$r = \frac{n \sum xy - \sum x \sum y}{\sqrt{n \sum x^2 - (\sum x)^2} \cdot \sqrt{n \sum y^2 - (\sum y)^2}}$$

$$r = \frac{5(650,8) - (663)(4,62)}{\sqrt{5(105089) - (439569)} \cdot \sqrt{5(4,4058) - (21,3444)}}$$

$$r = \frac{190,94}{243,23}$$

$$r = 0,79$$

Senin

Tabel 56. Korelasi Hambatan Samping terhadap Derajat Kejenuhan Pada Hari Kerja di Titik Pengamatan V

Titik Pengamatan	Jam	D _J (Y)	(X)	(XY)	(X ²)	(Y ²)
Jl. Perintis Kemerdekaan Titik Pengamatan V	06.00 – 07.00	0,75	58	43,5	3364	0,5625
	07.00 – 08.00	0,84	58	48,72	3364	0,7056
	17.00 – 18.00	1,01	152	153,52	23104	1,0201
	18.00 – 19.00	0,99	143	141,57	20449	0,9801
	19.00 – 20.00	0,93	111	103,23	12321	0,8649
Jumlah (Σ)	5	4,52	522	490,54	62602	4,1332

Sumber: Hasil Analisis Tahun 2018

$$\begin{array}{ll}
 n & = 5 \\
 \sum xy & = 490,54 \\
 \sum x & = 522 \\
 \sum y & = 4,52 \\
 \sum x^2 & = 62602 \\
 \sum y^2 & = 4,1332 \\
 (\sum x)^2 & = 272484 \\
 (\sum y)^2 & = 20,4304
 \end{array}$$

$$r = \frac{n \sum xy - \sum x \sum y}{\sqrt{n \sum x^2 - (\sum x)^2} \cdot \sqrt{n \sum y^2 - (\sum y)^2}}$$

$$r = \frac{5(490,54) - (522)(4,52)}{\sqrt{5(62602) - (272484)} \cdot \sqrt{5(4,1332) - (20,4304)}}$$

$$r = \frac{93,06}{96,19}$$

$$r = 0,97$$

DAFTAR RIWAYAT HIDUP



MOHAMMAD AKHSAN, S.PWK dilahirkan di Sungguminasa pada tanggal 1 Mei Tahun 1994. Anak ketiga dari empat bersaudara dari pasangan Bapak **Amri Pawellangi, S.P** dan Ibu **Darmawati Ahmad** yang merupakan Suku Bugis dan Makassar yang tinggal dan menetap di Kabupaten Gowa.

Penulis menyelesaikan pendidikan Taman Kanak-kanak di TK Pertiwi Kelurahan Tamarunang pada tahun 1999-2000. Setelah itu melanjutkan pendidikan di tingkat Sekolah Dasar di SD Negeri Bontokamase Kab. Gowa pada tahun 2000-2006, kemudian melanjutkan pendidikan Sekolah Menengah Pertama di SMP Negeri 1 Sungguminasa pada tahun 2006-2009 dan Sekolah Menengah Atas di SMA Negeri 1 Sungguminasa Kab. Gowa pada tahun 2009 dan selesai pada tahun 2012. Pada tahun 2012 penulis mendapat kesempatan untuk melanjutkan pendidikan ke jenjang yang lebih tinggi pada Perguruan Tinggi Negeri, tepatnya di Universitas Islam Negeri (UIN) Alauddin Makassar melalui jalur ujian UM-PTKIN dan tercatat sebagai Alumni Mahasiswa Program Studi Sarjana (S1) pada Jurusan Teknik Perencanaan Wilayah dan Kota Fakultas Sains dan Teknologi Universitas Islam Negeri (UIN) Alauddin Makassar setelah berhasil menyelesaikan Bangku kuliahnya selama kurang dari enam tahun.

**PENGARUH AKTIFITAS PERUSAHAAN OTOBUS DALAM KOTA
TERHADAP KINERJA ARUS LALU LINTAS DI KOTA MAKASSAR
(STUDI KASUS: KORIDOR JALAN URIP SUMOHARJO DAN PERINTIS
KEMERDEKAAN)**

Mohammad Akhsan¹, Mislih Idrus², Henny Haerany G³

^{1,3}Jurusan Teknik Perencanaan Wilayah dan Kota UIN Alauddin Makassar
Jalan Sultan Alauddin II Samata-Gowa

²Teknik Perencanaan Wilayah dan Kota, Fakultas Teknik, Universitas Hasanuddin
Email : akhsanmohammad@gmail.com

ABSTRAK

Kota Makassar merupakan kota dengan gangguan lalu lintas yang besar ditandai dengan maraknya pertumbuhan sosial ekonomi yang mengakibatkan kinerja lalu lintas terganggu karena adanya hambatan di tepi jalan. Hambatan di tepi jalan tersebut sering kali terkait dengan adanya aktifitas parkir di badan jalan yang dikarenakan terdapat pertokoan yang tidak menyediakan tempat parkir, sarana angkutan umum yang menurunkan penumpang disebarkan tempat serta lalu lalang orang untuk menyeberang yang menyebabkan kapasitas jalan mengalami penurunan. Penelitian ini dilatarbelakangi oleh aktifitas perusahaan otobus di koridor Jalan Urip Sumoharjo dan Perintis Kemerdekaan yang menimbulkan hambatan di tepi jalan.. Perusahaan otobus yang menaik turunkan penumpang di luar Terminal Regional Daya merupakan suatu pelanggaran aturan Pemerintah Kota Makassar dalam SK Walikota nomor 54 tahun 2010. Tujuan penelitian ini untuk mengetahui pengaruh aktifitas perusahaan otobus terhadap kinerja lalu lintas di koridor Jalan Urip Sumoharjo dan Perintis Kemerdekaan Kota Makassar.

Metode yang digunakan dalam penelitian ini adalah metode pengamatan langsung di lima titik pengamatan dan pengambilan data di lapangan berupa data kinerja ruas jalan dan hambatan samping akibat aktifitas perusahaan otobus. Selanjutnya data diolah menggunakan PKJI 2014 dan analisis korelasi sederhana. Pengamatan dilakukan pada hari kerja dan hari libur.

Hasil analisis kinerja ruas jalan didapatkan bahwa empat dari lima titik pengamatan memiliki nilai derajat kejenuhan $>0,75$ yang berarti diperlukan penanganan untuk mengurangi kepadatan lalu lintas. Sedangkan hasil analisis korelasi sederhana menunjukkan nilai korelasi pada hari kerja sebesar 0,81 dan hari libur sebesar 0,88. Ini menunjukkan bahwa terdapat pengaruh dan hubungan yang kuat antara aktifitas perusahaan otobus dan kinerja arus lalu lintas di lokasi studi.

Kata Kunci: *Aktifitas Perusahaan Otobus, Hambatan Samping, Kinerja Lalu Lintas*

A. PENDAHULUAN

Kemacetan lalu lintas disebabkan oleh ketidakseimbangan antara peningkatan kepemilikan kendaraan dan pertumbuhan prasarana jalan yang tersedia serta kapasitas efektif ruas jalan yang ada lebih kecil dari kapasitas jalan yang direncanakan akibat adanya hambatan di tepi jalan. Hambatan di tepi jalan tersebut sering kali terkait dengan adanya aktivitas sosial dan ekonomi, yaitu adanya parkir di badan jalan yang dikarenakan terdapat pertokoan yang tidak menyediakan tempat parkir, sarana angkutan umum yang menurunkan penumpang disembarang tempat serta lalu lalangnya orang untuk menyeberang yang menyebabkan kapasitas jalan mengalami penurunan. (Jurnal JRSDD, 2015:442)

Kurangnya kesadaran dan kedisiplinan pengemudi, penumpang dan masyarakat yang ada di sekitarnya pun juga menjadi salah satu penyebab permasalahan lalu lintas yang ada saat ini. Sebagai contoh pengemudi yang menaik turunkan penumpang sembarangan, penumpang yang memberhentikan bus sembarangan dan pedagang yang berjualan memakai badan jalan merupakan penyumbang permasalahan lalu lintas. (Irfan Hudori, 2011:1)

Jalan Urip Sumoharjo dan Perintis Kemerdekaan merupakan jalan arteri primer yang menghubungkan Kota Makassar dengan Kota Maros. Namun berdasarkan fakta yang ada di lapangan, Jalan Urip Sumoharjo dan Perintis Kemerdekaan tidak sesuai lagi dengan kriteria jalan arteri primer. Sri Hidayat, 2016 mengemukakan bahwa kecepatan rata-rata di ruas jalan Perintis Kemerdekaan sampai dengan Jalan Urip Sumoharjo sebesar 30,51 Km/jam di pagi hari, 39,94 Km/jam di siang hari dan 29,61 Km/jam di sore hari. Hal ini tentu jauh dari kriteria jalan arteri primer yaitu minimum kecepatan rata-ratanya sebesar 60 Km/jam.

Adanya aktivitas menaikkan dan menurunkan penumpang yang dilakukan oleh perusahaan otobus ini di indikasikan sebagai salah satu hambatan di tepi jalan yang menyebabkan terganggunya kinerja arus lalu lintas di koridor Jalan Urip Sumoharjo dan Jalan Perintis Kemerdekaan. Proses menaik turunkan penumpang di luar terminal oleh PO seringkali mengakibatkan kemacetan ataupun penundaan yang disebabkan karena bus yang berhenti di pinggir jalan dan bus yang memakai hampir seluruh bagian jalan ketika ingin memutar melewati *u-turn*, bus yang keluar dan masuk ke pangkalan masing-masing.

Oleh karena itu diperlukan penelitian lebih lanjut tentang pengaruh aktivitas perusahaan otobus terhadap kinerja arus lalu lintas di Jalan Urip Sumoharjo dan Perintis Kemerdekaan untuk membuktikan apakah aktivitas perusahaan otobus dalam kota mempunyai pengaruh terhadap kinerja lalu lintas di wilayah studi sehingga permasalahan transportasi yang ada bisa terselesaikan demi terciptanya keamanan dan kenyamanan serta mutu kehidupan dan penghidupan masyarakat dan juga mewujudkan kawasan kota yang sistem transportasinya ditata secara lebih baik sesuai dengan fungsinya sebagaimana yang telah ditetapkan oleh pemerintah kota Makassar.

B. METODE PENELITIAN

1. Lokasi dan Waktu

Adapun batasan lokasi penelitian dilakukan di koridor Jalan Urip Sumoharjo dan Perintis Kemerdekaan yang terdapat aktifitas menaikkan dan menurunkan penumpang oleh PO di lima titik yaitu:

- Titik pertama PO CV. Alam Indah di koridor Jl. Perintis Kemerdekaan
- Titik dua PO Metro Permai, PO Bintang Marwah, PO Bintang Prima dan PO Borlindo di koridor Jl. Perintis Kemerdekaan
- Titik tiga PO Bintang Prima di koridor Jl. Perintis Kemerdekaan
- Titik empat PO Litha & Co di koridor Jl. Urip Sumoharjo
- Titik lima PO New Liman di koridor Jl. Urip Sumoharjo

2. Jenis dan Sumber Data

Adapun jenis dan sumber data yang digunakan dalam penelitian ini dapat dilihat pada tabel berikut.

Tabel 1. Jenis dan Sumber Data Penelitian

Sasaran	Jenis data	Sumber	Instansi
Data geometrik jalan	<ul style="list-style-type: none">LebarPanjang	Data Sekunder	BPS BAPPEDA
Data Hambatan Samping	<ul style="list-style-type: none">Pejalan kakiKendaraan berhentiKendaraan lambatKendaraan keluar masuk	Data Primer	-
Data Karakteristik Lalu Lintas	<ul style="list-style-type: none">Jumlah kendaraanWaktu Tempuh Kendaraan	Data Primer	-
Kondisi fisik Kota Makassar	<ul style="list-style-type: none">Kondisi administrasiKondisi geografisJumlah penduduk	Data sekunder	BPS

Sumber: Penulis tahun 2017

3. Teknik Analisis Data

Adapun teknik analisis yang dipakai dalam penelitian ini berupa analisis kuantitatif yaitu:

- Untuk menjawab rumusan masalah yang pertama digunakan perhitungan kinerja lalu lintas dengan mengukur beberapa indikator dari kinerja lalu lintas yang langkah kerjanya telah dijelaskan pada bab II yaitu:
 - Volume Lalu Lintas
 - Kapasitas Jalan
 - Kecepatan Rata-rata
 - Hambatan Samping
 - Derajat Kejenuhan (DJ)
- Untuk menjawab rumusan masalah yang kedua yaitu pengaruh aktifitas PO terhadap kinerja lalu lintas maka dilakukan dengan analisis korelasi sederhana, dengan rumus:
 r = Korelasi
 n = Jumlah Data

Y = Derajat Kejenuhan (DJ)

X = Aktifitas PO (total hambatan samping yang ditimbulkan PO)

Dengan asumsi :

$r = 0$ mendekati harga 0, hubungan antara kedua perubah sangat lemah atau tidak terdapat hubungan sama sekali.

$r = 1$ atau mendekati 1, korelasi antara kedua perubah dikatakan positif dan sangat kuat.

$r = -1$ atau mendekati -1, korelasi antara kedua perubah sangat kuat dan negatif. (Suegiyono, 2005,214).

C. HASIL PEMBAHASAN

1. Karakteristik Ruas Jalan di Lokasi Penelitian

Lokasi Koridor Jalan Urip Sumoharjo terletak pada Kecamatan Panakkukang Kota Makassar. Jalan Urip Sumoharjo memiliki panjang jalan $\pm 5,9$ Km dan lebar jalan $\pm 17-20$ meter, akan tetapi panjang ruas jalan yang diteliti adalah 290 meter. Koridor Jalan Perintis Kemerdekaan terletak di Kecamatan Tamalanrea dan memiliki panjang jalan $\pm 11,44$ meter dengan lebar $\pm 18-24$ m. Untuk lebih jelasnya mengenai kondisi ruas jalan di lokasi penelitian, dapat dilihat pada tabel berikut.

Tabel 2. Kondisi Geometrik Ruas Jalan Lokasi Penelitian

Nama Jalan	Titik Pengamatan	Tipe Jalan	Jalur Kanan (m)	Jalur Kiri (m)	Median (m)	Bahu Jalan	Pemisah Arah
Jalan Perintis Kemerdekaan	1	4/2 T	10	8	2	√	50-50
	2	4/2 T	12	12	3,5	√	50-50
	3	4/2 T	10	12	3,5	√	50-50
Jalan Urip Sumoharjo	4	4/2 T	10	10	2	√	50-50
	5	4/2 T	9	8	2	√	50-50

Sumber: Survey lapangan tahun 2017 dan peta citra *Google Earth* tahun 2017

2. Karakteristik Lokasi Penelitian

Lokasi perusahaan otobus terbagi atas lima titik pengamatan. Di ruas Jalan Urip Sumoharjo terdapat dua titik pengamatan yaitu titik pengamatan IV dan V sedangkan di ruas Jalan Perintis Kemerdekaan terdapat tiga titik pengamatan yaitu titik pengamatan I, II dan III. Titik pengamatan ditetapkan berdasarkan adanya aktifitas menaikkan dan menurunkan penumpang di pangkalan atau perwakilan perusahaan otobus.

3. Analisis Kinerja Lalu Lintas

a) Volume Lalu Lintas

Pengamatan dilakukan selama dua hari yaitu hari sabtu dan senin yang mewakili hari libur dan kerja pada waktu beroperasinya armada perusahaan otobus yaitu mulai dari pukul 06.00-07.00, pukul 07.00-08.00 di pagi hari dan 17.00-18.00, pukul 18.00-19.00 dan pukul 19.00-20.00 di malam hari. Berdasarkan hasil survey volume lalu lintas diperoleh gambaran kondisi volume

lalu lintas pada masing-masing ruas jalan titik pengamatan di lokasi penelitian yang dapat dilihat pada tabel 3.

Tabel 3. Volume Lalu Lintas dalam Satuan Mobil Penumpang (Smp/Jam)

Titik Pengamatan	Jumlah Kendaraan (SMP/Jam)				
	06.00 - 07.00	07.00 - 08.00	17.00 - 18.00	18.00 - 19.00	19.00 - 20.00
Sabtu, Titik Pengamatan I	2.069	2.377	3.030	3.387	2.911
Sabtu, Titik Pengamatan II	1.627	2.650	5.547	4.900	6.315
Sabtu, Titik Pengamatan III	1.461	1.441	2.237	2.382	2.858
Sabtu, Titik Pengamatan IV	1.791	2.088	3.021	3.305	3.705
Sabtu, Titik Pengamatan V	2.028	2.506	2.951	3.353	3.330
Total	8.976	11.062	16.786	17.327	19.119
Titik Pengamatan	Jumlah Kendaraan (SMP/Jam)				
	06.00 - 07.00	07.00 - 08.00	17.00 - 18.00	18.00 - 19.00	19.00 - 20.00
Senin, Titik Pengamatan I	2.207	2.818	3.749	3.179	2.727
Senin, Titik Pengamatan II	2.066	2.676	5.035	4.820	4.366
Senin, Titik Pengamatan III	1.712	1.902	4.163	4.002	3.644
Senin, Titik Pengamatan IV	2.273	2.640	3.012	2.938	2.611
Senin, Titik Pengamatan V	2.286	2.560	3.107	3.045	2.841
Total	10.544	12.596	19.066	17.984	16.189

Sumber : Hasil Analisis Tahun 2017

b) Hambatan Samping

Hambatan samping di masing-masing titik pengamatan merupakan hambatan samping yang ditimbulkan oleh aktifitas perusahaan otobus. Karena proses menaikkan dan menurunkan penumpang dilakukan di perwakilan atau pangkalan perusahaan otobus mengakibatkan tingginya hambatan samping yang terjadi dibandingkan jika perusahaan otobus tidak menaik turunkan penumpang di perwakilan atau pangkalannya. Salah satu contohnya yaitu dengan banyaknya mobil taksi ataupun mobil pribadi yang parkir di badan jalan sekitar perwakilan perusahaan otobus untuk menjemput ataupun mengantar penumpang. Selain itu jumlah kendaraan keluar dan masuk di perwakilan otobus otomatis lebih besar dengan adanya aktifitas menaik turunkan penumpang di perwakilan otobus.

Pada tiap-tiap titik pengamatan, di titik pengamatan I dan V, frekuensi kejadian bobot terbesar yaitu pada jenis hambatan samping parkir berhenti (458 SMP/Jam dan 407 SMP/Jam) hal ini dikarenakan kondisi lahan parkir di titik pengamatan tersebut tidak memadai untuk menampung jumlah pengunjung yang

datang. Pada titik pengamatan II frekuensi kejadian bobot terbesar yaitu pada jenis hambatan samping parkir berhenti (416 SMP/Jam) dan kendaraan keluar masuk (297,5 SMP/Jam), ini disebabkan karena jumlah perusahaan otobus yang ada di titik pengamatan ini berjumlah sebanyak empat perusahaan otobus jadi secara otomatis jumlah pengunjung yang datang lebih banyak dibandingkan titik pengamatan lainnya. Sedangkan pada titik pengamatan III dan IV frekuensi kejadian bobot terbesar yaitu pada jenis hambatan samping kendaraan keluar masuk (289,8 SMP/Jam dan 355,6 SMP/Jam), hal ini disebabkan karena kondisi tempat parkir pada titik pengamatan ini terbilang besar dan memadai untuk menampung pengunjung yang datang sehingga kendaraan parkir berhenti di bahu jalan pada titik ini termasuk kecil dibandingkan titik pengamatan lainnya

Frekuensi bobot kejadian hambatan samping lebih besar di hari sabtu dibandingkan hari senin. Dengan Ini menunjukkan bahwa pengguna jasa perusahaan otobus lebih banyak di hari libur dibanding di hari kerja. Hal ini bisa dilihat dengan besarnya kejadian hambatan samping kendaraan keluar masuk dan kendaraan parkir berhenti dibanding kejadian hambatan samping lainnya. Selain itu, pengguna jasa otobus juga lebih memilih menggunakan jasa otobus di waktu libur untuk bepergian.

c) Kapasitas Ruas Jalan

Kapasitas ruas jalan menunjukkan daya tampung maksimum arus lalu lintas yang dapat melalui suatu ruas jalan. Pada penelitian ini, nilai kapasitas dasar ruas jalan sesuai dengan tipe jalan yang ditinjau, sedangkan kapasitas terkoreksi disesuaikan dengan kondisi geometrik jalan dan lingkungan sekitarnya.

Adapun nilai kapasitas yang diperoleh pada masing-masing ruas jalan lokasi penelitian berdasarkan hasil analisis menggunakan PKJI dapat dilihat pada tabel 4 berikut.

Tabel. 4. Kapasitas Ruas Jalan

Titik Pengamatan	Kapasitas Ruas Jalan (C) Smp/Jam	
	Hari Libur	Hari Kerja
I	3.136,32	3.136,32
II	3.136,32	3.136,32
III	3.136,32	3.278,88
IV	3.065,40	3.065,40
V	3.065,40	3.065,40

Sumber: Hasil Analisis Tahun 2017

d) Derajat Kejenuhan

Derajat kejenuhan merupakan salah satu indikator utama yang menunjukkan kinerja pelayanan lalu lintas dari suatu ruas jalan. Nilai derajat kejenuhan merupakan rasio antara volume lalu lintas yang melalui suatu ruas jalan dengan kapasitas ruas jalan tersebut. Berdasarkan hasil analisis volume lalu lintas dan kapasitas ruas jalan maka diperoleh nilai derajat kejenuhan (DJ) pada volume maksimum masing-masing ruas jalan dapat dilihat pada tabel 5 berikut.

Tabel 5. Derajat Kejenuhan

Titik Pengamatan	Volume Lalu Lintas (Smp/jam)	Kapasitas (Smp/jam)	Derajat Kejenuhan (DJ)
Sabtu, 4 November 2017			
Titik Pengamatan I	2.755	3.136,32	0,88
Titik Pengamatan II	4.208	3.136,32	1,34
Titik Pengamatan III	2.076	3.136,32	0,66
Titik Pengamatan IV	2.782	3.065,40	0,91
Titik Pengamatan V	2.834	3.065,40	0,92
Senin, 6 November 2017			
Titik Pengamatan I	2.936	3.136,32	0,94
Titik Pengamatan II	3.793	3.136,32	1,21
Titik Pengamatan III	2.885	3.278,88	0,88
Titik Pengamatan IV	2.695	3.065,40	0,88
Titik Pengamatan V	2.768	3.065,40	0,90

Sumber : Hasil Analisis Tahun 2017

Dari tabel di atas menunjukkan nilai derajat kejenuhan tertinggi pada hari sabtu dan senin berada di titik pengamatan II dengan nilai 1,34 dan 1,21 dengan kapasitas 3.136,32 smp/jam di mana kejenuhan pada hari ahad dan hari senin adalah >1 , kondisi lalu lintas mengalami kemacetan panjang, kecepatan rendah dan volume lalu lintas di atas kapasitas. Hal ini disebabkan oleh volume lalu lintas yang tinggi dan hambatan samping yang tinggi. Sedangkan titik pengamatan dengan nilai derajat kejenuhan terendah berada di titik pengamatan III dengan nilai derajat kejenuhan sebesar 0,66 pada hari sabtu dan 0,88 pada hari minggu.

4. Analisis Uji Korelasi

Uji korelasi dilakukan untuk mencari seberapa besar tingkat pengaruh variabel bebas dalam hal ini aktifitas perusahaan otobus terhadap variabel terikat yaitu kinerja lalu lintas di lokasi penelitian. Sebelum melakukan uji korelasi dilakukan beberapa analisis untuk mencari nilai dari variabel bebas dan terikat yang telah dilakukan pada sub bab sebelumnya. Variabel bebas dalam penelitian ini yaitu aktifitas perusahaan otobus diterjemahkan berupa hambatan samping yang ditimbulkan oleh aktifitas perusahaan otobus sedangkan variabel terikat yang digunakan yaitu derajat kejenuhan yang mewakili kinerja lalu lintas.

Selanjutnya dari hasil analisis penilaian dengan menggunakan analisis korelasi akan di dapatkan seberapa besar pengaruh terhadap hubungan masing-masing variabel yang ditinjau dari data yang diperoleh.

Tabel 6. Hasil Rekap Uji Korelasi Hubungan Antara Aktifitas Perusahaan Otobus Terhadap Kinerja Lalu Lintas

Titik Pengamatan	Sabtu		Senin	
	Derajat Kejenuhan (Y)	Hambatan Samping (X)	Derajat Kejenuhan (Y)	Hambatan Samping (X)
I	0,88	735	0,94	596
II	1,34	827	1,21	652
III	0,66	473	0,88	495
IV	0,91	595	0,88	578
V	0,92	663	0,90	522
Korelasi	0,88		0,81	

Sumber: Hasil Analisis Tahun 2017

Berdasarkan koefisien tingkat korelasi masing-masing variabel maka dapat disimpulkan bahwa pengaruh aktifitas perusahaan otobus terhadap kinerja arus lalu lintas pada hari libur memiliki nilai koefisien korelasi sebesar 0,88 berarti terdapat hubungan yang kuat. Sedangkan pengaruh aktifitas otobus terhadap kinerja arus lalu lintas pada hari kerja memiliki nilai koefisien korelasi sebesar 0,81. Hal ini mengindikasikan bahwa aktifitas perusahaan otobus pada hari libur maupun hari kerja memiliki pengaruh yang kuat terhadap volume lalu lintas di koridor Jalan Urip Sumoharjo dan Perintis Kemerdekaan. Oleh karena itu dapat dipastikan bahwa aktifitas perusahaan otobus merupakan salah satu yang mengakibatkan ruas Jalan Urip Sumoharjo dan Perintis Kemerdekaan mengalami macet. Pengaruh tersebut didukung dengan tingginya volume lalu lintas yang melampaui kapasitas jalan.

D. KESIMPULAN

Dari hasil analisis dan pembahasan untuk menjawab tujuan dari penelitian ini maka dapat ditarik kesimpulan sebagai berikut :

1. Kinerja lalu lintas yang ada di koridor Jalan Urip Sumoharjo dan Perintis Kemerdekaan pada lima titik pengamatan terbilang kurang baik. Hal ini dapat dilihat pada hasil perhitungan derajat kejenuhan di lima titik pengamatan hampir semua hasil perhitungan derajat kejenuhan sebesar $>0,75$ baik pada hari kerja maupun hari libur. Hanya ada satu titik pengamatan yang mempunyai nilai derajat kejenuhan $<0,75$ yaitu titik pengamatan III pada hari libur.
2. Aktivitas perusahaan otobus berpengaruh terhadap kinerja arus lalu lintas di wilayah studi, terdapat hubungan yang kuat antara aktivitas perusahaan otobus di lima titik pengamatan terhadap kinerja arus lalu lintas baik pada hari kerja maupun hari libur.

DAFTAR PUSTAKA

- Aisyah Basri, Misliah Idrus dkk. 2017. Dalam Analisis Dampak Parkir Terhadap Kinerja Lalu Lintas di Ruas Jalan Sekitar Mall Panakkukang Kota Makassar (Jurnal). Makassar. Universitas Islam Negeri Alauddin Makassar.
- Al Quranul Karim. 2010. Al-Quran dan Terjemahannya. Departemen Agama RI.
- Bambang Dewanto. 2003. Dalam Pengaruh Hambatan Samping Terhadap Kinerja Jalan Merdeka di Depan Terminal Cimone ota Tangerang (Tesis). Semarang. Universitas Diopnegoro.
- Busnesia. 2014. Jenis Dan Type Bus Dari Berbagai Macam Karoseri Bus Yang Ada Di Indonesia, (Media Online: <http://www.busnesia.com/2014/06/jenis-dan-type-bus-dari-berbagai-macam.html>.) diakses pada 25 Maret 2018.
- Dwi Widiyanti. 2016. Dalam Analisis Kinerja Pengoperasian dan Pelayanan Bus Antar Kota Antar Provinsi (AKAP) (Studi Kasus Pada Biro Perjalanan

- Umum (BPU) “Risalian Indah”) (Jurnal). Jakarta. Puslitbang Transportasi Jalan dan Perkeretaapian.
- Gallant Sondakh Marunsenge, James A. Timboeleng dkk. 2015. Dalam Pengaruh Hambatan Samping Terhadap Kinerja Pada Ruas Jalan Panjaitan (Kelenteng Ban Hing Kiong) Dengan Menggunakan Metode Mkji 1997 (Jurnal). Manado. Universitas Sam Ratulangi Manado.
- Hukmia. 2011. Dalam Pengaruh Aktivitas Komersial Terhadap Lalu Lintas di Koridor Jalan Perintis Kemerdekaan (Jurnal). Makassar. Universitas Hasanuddin.
- Imam Hanafi. 2012. Dalam Dampak Terminal Bayangan Terhadap Arus Lalu Lintas di Jalan Perintis Kemerdekaan (Skripsi). Makassar. Universitas Islam Negeri Alauddin Makassar.
- Irfan Hudori. 2011. Dalam Dampak "Killing Time" Angkutan Kota Pada Waktu Peak Hour Kasus Beberapa Ruas Jalan Di Kota Bandung (Jurnal). Bandung. Institut Teknologi Bandung.
- Iskandar Yusuf Maharoeman. 2009. Dalam Kajian Lalu Lintas Akibat Terminal Bayangan di Sekitar U-Turn Jalan TB. Simatupang Pasar Rebo (Jurnal). Depok. Universitas Indonesia.
- Kementerian Pekerjaan Umum. 2014. Pedoman Kapasitas Jalan Indonesia. Jakarta. Kementerian Pekerjaan Umum.
- Menteri Perhubungan Republik Indonesia. 2016. Peraturan Menteri Perhubungan Republik Indonesia Nomor PM 32 Tahun 2016 Tentang Penyelenggaraan Angkutan Orang Dengan Angkutan Kendaraan Bermotor Umum Tidak Dalam Trayek. Jakarta. Menteri Perhubungan Republik Indonesia.
- Randy Syaputra, Syukur Sebayang, dkk. 2015. Dalam Pengaruh Hambatan Samping Terhadap Kinerja Lalu Lintas Jalan Nasional (Studi Kasus Jalan Proklamator Raya - Pasar Bandarjaya Plaza) (Jurnal). Lampung. Universitas Lampung.
- Republik Indonesia. 2009. Undang-Undang Republik Indonesia Nomor 22 Tahun 2009 Tentang Lalu Lintas dan Angkutan Jalan. Jakarta. Menteri Perhubungan Republik Indonesia.
- Siti Anugrah Mulya Putri Ofrial, Rahayu Sulistyorini dkk. 2011. Dalam Analisis Pengaruh Hambatan Samping Terhadap Kinerja Lalu Lintas Di Jalan Raden Inten Bandar Lampung (Jurnal). Semarang. Universitas Diopnegoro.
- Sri Hidayat. 2017. Dalam Pertimbangan Isu Transportasi Dalam Perencanaan Ruang Kota Makassar (Jurnal). Makassar. Dinas Pengelolaan Lingkungan Hidup Prosinsi Sulsel.
- Sulastris dan Ormuz Firdaus. 2015. Dalam Pengaruh Pergerakan Angkutan Umum Terhadap Kelancaran Arus Lalu Lintas (Studi Kasus : Ruas Jalan Rusli

- Romli Kota Pangkalpinang) (Jurnal). Bangka Belitung. Universitas Bangka Belitung.
- Sunarto. 2005. Dalam Analisa Dampak Lalu Lintas Dibangunnya Terminal Mangkang Pada Ruas Jalan Rute Bus Luar Kota di Kota Semarang (Tesis). Semarang. Universitas Diponegoro.
- Supratman Agus, Ifan Maulana dkk. 2011. Dalam Kontribusi Mobilitas Siswa SMAN Favorit Terhadap Kinerja Ruas Jalan di Kota Bandung (Jurnal). Bandung. Universitas Pendidikan Indonesia.
- UIN Alauddin Makassar, 20113, Pedoman Karya Tulis Ilmiah. Makassar: Alauddin Pres.
- Winayanti. 2016. Dalam Analisis Pengaruh Kecepatan dan Hambatan Samping Terhadap Kapasitas Jalan (Studi Kasus Jalan Kaharuddin Nasution Pekanbaru) (Jurnal). Pekanbaru. Universitas Lancang Kuning.

