

DAYA HAMBAT EKSTRAK ALGA MERAH (*Euchema spinosum*) TERHADAP PERTUMBUHAN BAKTERI PENYEBAB DIARE

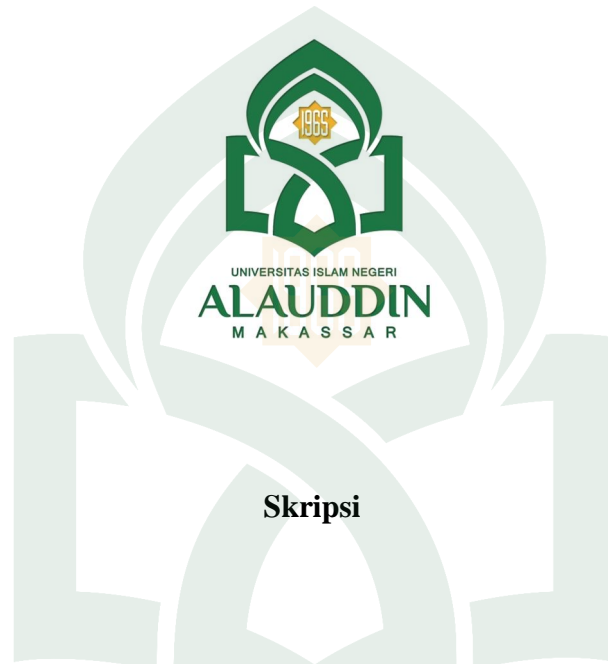

Skripsi

Diajukan untuk Memenuhi Salah Satu Syarat Meraih Gelar Sarjana Sains
Jurusan Biologi pada Fakultas Sains dan Teknologi
UIN Alauddin Makassar

UNIVERSITAS ISLAM NEGERI
ALAUDDIN
M A K A S S A R

Oleh:

NISAR

NIM. 60300112004

FAKULTAS SAINS DAN TEKNOLOGI
UIN ALAUDDIN MAKASSAR

2017

PERNYATAAN KEASLIAN SKRIPSI

Mahasiswa yang bertanda tangan di bawah ini:

Nama : Nisar
NIM : 60300112004
Tempat/Tgl. Lahir : Jeneponto, 17 Mei 1994
Jur/Prodi : Biologi Sains
Fakultas : Sains dan Teknologi
Alamat : Jl. Rappocini raya Lr. 5H no.8
Judul : Daya Hambat Ekstrak Alga Merah (*Euchema spinosum*)
Terhadap Pertumbuhan Bakteri Penyebab Diare

Menyatakan dengan sesungguhnya dan penuh kesadaran bahwa skripsi ini benar adalah hasil karya sendiri. Jika di kemudian hari terbukti bahwa ia merupakan duplikat, tiruan, plagiat, atau dibuat oleh orang lain, sebagian atau seluruhnya, maka skripsi dan gelar yang diperoleh karenanya batal demi hukum.

Makassar, Agustus 2017

Penyusun,

UNIVERSITAS ISLAM NEGERI
ALAUDDIN
M A K A S S A R
NISAR
NIM: 60300112004

PERSETUJUAN PEMBIMBING

Pembimbing penulisan skripsi Saudari **NISAR**, NIM: 60300112004, mahasiswa Jurusan Biologi pada Fakultas Sains dan Teknologi UIN Alauddin Makassar, setelah meneliti dan mengoreksi dengan seksama skripsi berjudul, “Daya Hambat Ekstrak Alga merah (*Euchema spinosum*) Terhadap Pertumbuhan Bakteri Penyebab Diare”, memandang bahwa skripsi tersebut telah memenuhi syarat-syarat ilmiah dan dapat disetujui untuk diajukan ke sidang Munaqasyah.

Demikian persetujuan ini diberikan untuk proses lebih lanjut.

Makassar, Agustus 2017

Pembimbing I

Pembimbing II

Hafsan S.Si., M.Pd

Ar. Syarif Hidayat S.Si., M.Kes

UNIVERSITAS ISLAM NEGERI
ALAUDDIN
M A K A S S A R

PENGESAHAN SKRIPSI

Skripsi yang berjudul “Daya Hambat Ekstrak Alga Merah (*Euchema spinosum*). Terhadap Pertumbuhan Bakteri Penyebab Diare” yang disusun oleh Nisar, NIM: 60300112004, Mahasiswa Jurusan Biologi pada Fakultas sains dan Teknologi UIN Alauddin Makassar, diuji dan dipertahankan dalam Ujian Sidang Skripsi yang diselenggarakan 23 Dzulhijja Agustus 2017, dinyatakan telah dapat diterima sebagai salah satu syarat memperoleh gelar sarjana dalam Fakultas Sains dan Teknologi, jurusan Biologi (dengan beberapa perbaikan).

Makassar, 23 Agustus M

23 Dzulhijjah 1438 H.

DEWAN PENGUJI

Ketua	: Dr. Wasillah, S.T.,M.T.	(.....)
Sekretaris	: Hasyimuddin,S.Si.,M.Si	(.....)
Munaqisy I	: Dr. Mashuri Masri,S.Si.,M.Kes	(.....)
Munaqisy II	: Fatmawati Nur,S.Si., M.Si.,	(.....)
Munaqisy III	: Dr. Muhammad Shuhufi,M.Ag	(.....)
Pembimbing I	: Hafsah, S. Si., M. Pd.	(.....)
Pembimbing II	: Ar. Syarif Hidayat, S.Si., M.Kes.	(.....)

Diketahui oleh:

Dekan Fakultas Sains dan Teknologi
UIN Alauddin Makassar

Prof. Dr. H. Arifuddin, M.Ag
NIP. 19691205 199303 1 001

KATA PENGANTAR

Alhamdulillah, puji syukur kita panjatkan kehadiran Allah SWT, Karena atas berkat rahmat dan hidayah-Nya sehingga penulis dapat menyelesaikan skripsi ini yang berjudul **“Daya Hambat Ekstrak Alga merah (*Euchema spinosum*) Terhadap Pertumbuhan Bakteri Penyebab Diare”** yang merupakan salah satu syarat untuk mencapai gelar Sarjana Sains pada Jurusan Biologi Fakultas Sains dan Teknologi UIN Alauddin Makassar.

Shalawat dan salam tidak lupa pula penulis hanturkan kepada nabi besar kita Muhammad Saw. Nabi yang telah mengajarkan beberapa ilmu pengetahuan yang dijadikan lampu penerang dalam mengarungi bahtera kehidupan ini

Penulis menyadari banyak pihak yang telah berpartisipasi dan membantu dalam menyelesaikan skripsi ini.

Pada kesempatan ini penulis menyampaikan terima kasih yang sebesar-besarnya kepada:

1. Orang tua tercinta, ayah Rusli dan Nurhaeda, dengan penuh kasih sayang dan pengorbanan serta dukungan penuhnya baik berupa materi, nasehat yang tulus, serta saudariku yang senantiasa memberikan restu dan doa'nya.
2. Prof. Dr. Musafir Pababbari, M. Si., selaku rektor Universitas Islam Negeri (UIN) Alauddin Makassar.
3. Prof. Dr. H. Arifuddin, M. Ag., sebagai Dekan Fakultas Sains dan Teknologi UIN Alauddin Makassar.

4. Dr. Mashuri Masri, S.Si., M.Kes, selaku ketua dan ibu Baiq Farhatul Wahidah, S.Si., M.Si, selaku sekretaris pada Jurusan Biologi Fakultas Sains dan Teknologi Universitas Islam Negeri Alauddin Makassar.
5. Ibu Hafsan, S. Si, M. Pd. Sebagai pembimbing I sekaligus pembimbing akademik dan bapak Ar Syarif Hidayat, S.Si, M. Kes. Sebagai pembimbing II yang telah memberikan arahan dan masukan selama menempuh studi dan penyelesaian skripsi ini.
6. Dr. Mashuri Masri, S.Si., M.Kes, sebagai penguji I, Fatmawati Nur,S.Si.,M,Si. sebagai penguji II dan bapak Dr. Muhammad Shuhufi sebagai penguji III.
7. Bapak dan Ibu Dosen dalam jajaran Fakultas Sains dan Tekhnologi UIN Alauddin Makassar yang selama ini telah mendidik penulis dengan baik sehingga penulis dapat menyelesaikan pendidikannya pada tingkat perguruan tinggi.
8. Kak Sukri S. Farm selaku Laboran Farmasi Biologi yang telah banyak membantu penulis dalam menyelesaikan penelitian.
9. Rotterdam coffee sebagai penyedia sarana lokasi untuk membantu penulis dalam menyelesaikan skripsinya saya ucapkan terima kasih
10. Teman-teman BANTA'S yang selama 4 tahun berjuang bersama-sama dan menghadirkan cerita indah.
11. Teman-teman seangkatan "RANVIER" (Biologi Angkatan 2012) yang senantiasa memberikan semangat dan terima kasih untuk kekeluargaan kalian selama ini.
12. Untuk para sahabat yang selalu memberikan semangat memotivasi terima kasih untuk semuanya.

Semoga skripsi ini dapat memberikan manfaat bagi penulis dan para pembaca.
Atas segala bantuan yang telah diberikan, penulis memanjatkan doa kepada Allah
SWT, semoga segala bantuan yang telah diberikan mendapat balasan dari-Nya.
Amin.

Makassar, 23 November 2017

Penulis,

Nisar
NIM. 60300112004



UNIVERSITAS ISLAM NEGERI
ALAUDDIN
M A K A S S A R

DAFTAR ISI

JUDUL	i
PERNYATAAN KEASLIAN SKRIPSI.....	ii
PERSETUJUAN PEMBIMBING	iii
PENGESAHAN	iv
KATA PENGANTAR	v
DAFTAR ISI.....	viii
DAFTAR TABEL	x
DAFTAR GAMBAR.....	xi
DAFTAR LAMPIRAN	xii
ABSTRAK	xiii
ABSTRACT	xiv
BAB I PENDAHULUAN	1-7
A. Latar Belakang	1
B. Rumusan Masalah	5
C. Ruang Lingkup Penelitian	5
D. Kajian Pustaka	6
E. Tujuan Penelitian	7
F. kegunaan Penelitian.....	7
BAB II TINJAUAN PUSTAKA	8-25
A. Ayat Yang Relevan.....	8
B. Tinjauan Umum Alga merah (<i>Euchema spinosum</i>).....	9
C. Tinjauan Umum Bakteri Penyebab Diare.....	14
D. Kerangka Pikir	26
BAB III METODE PENELITIAN	27-31
A. Jenis Penelitian	27
B. Lokasi Penelitian	27
C. Variabel Penelitian	27
D. Defenisi Operasional Variabel.....	28
E. Instrumen Penelitian	28-29
F. Prosedur Kerja	29-32
G. Analisis Data	32
BAB IV HASIL DAN PEMBAHASAN	33-40
A. Hasil Penelitian	33-37
B. Pembahasan	37-40
BAB V KESIMPULAN DAN SARAN	41-42
A. Kesimpulan.....	41
B. Saran.....	41-42
DAFTAR PUSTAKA	43-47
LAMPIRAN	48-71
Daftar Riwayat Hidup	



UNIVERSITAS ISLAM NEGERI
ALAUDDIN
M A K A S S A R

DAFTAR TABEL

Tabel 4.1 Rata-rata diameter zona bening (mm) pertumbuhan bakteri <i>Escherichia coli</i> oleh beberapa konsentrasi ekstrak alga merah (<i>Euchema spinosum</i>).....	33
Tabel 4.2.Rata-rata diameter zona bening (mm) pertumbuhan bakteri <i>Shigella dysentriae</i> oleh beberapa konsentrasi estrak alga merah (<i>Euchema spinosum</i>).....	34
Tabel 4.3. Rata-rata diameter zona bening (mm) pertumbuhan bakteri <i>Vibrio cholerae</i> oleh beberapa konsentrasi ekstrak alga merah (<i>Euchema spinosum</i>).....	35
Tabel 4.4.Rata-rata diameter zona bening (mm) pertumbuhan bakteri pada kontrol positif (+).....	36



DAFTAR GAMBAR

Gambar 2.1. Alga merah (<i>Euchema spinosum</i>).....	12
Gambar 2.2. Bakteri <i>Eschericia coli</i>	20
Gambar 2.3. Bakteri <i>Vibrio cholera</i>	23
Gambar 2.4. Bakteri <i>Shigella dysentriae</i>	25
Gambar 4.1. Histogram zona hambat bakteri <i>Eschericia coli</i>	33
Gambar 4.2. Histogram zona hambat bakteri <i>Shigella dysentriae</i>	34
Gambar 4.3. Histogram zona hambat bakteri <i>Vibrio cholera</i>	35
Gambar 4.4. Histogram zona hambat kontrol positif (+).....	36



ABSTRAK

Nama Penulis : Nisar
Nim : 60300112004
Judul Skripsi : **Daya Hambat Ekstrak Alga Merah (*Euchema spinosum*) Terhadap Pertumbuhan Bakteri penyebab Diare**

Penyakit diare merupakan salah satu penyebab suatu kesakitan dan kematian yang hampir terjadi pada seluruh daerah geografis dunia. Diare dapat menjadi penyakit serius jika tidak diberikan pengobatan yang tepat waktu dan tepat guna. Penelitian ini bertujuan untuk mengetahui daya hambat ekstrak alga merah (*Euchema spinosum*) terhadap pertumbuhan bakteri penyebab diare. Penelitian ini merupakan penelitian eksperimen yang disusun dengan menggunakan Rancangan Acak Lengkap (RAL) yang terdiri dari 5 perlakuan dengan memberikan ekstrak alga merah (*Euchema spinosum*) dalam beberapa konsentrasi, yaitu konsentrasi 1000 ppm, 500 ppm, 100 ppm serta kontrol positif dan negatif (klorofenikol dan aquadest) pada bakteri *Escherichia coli*, *Shigella dysentriae* dan *Vibrio cholera* dengan 3 kali pengulangan. Parameter yang di amati dalam penelitian ini yaitu jumlah zona bening (zona hambatan) pada bakteri *Escherichia coli*, *Shigella dysentriae* dan *Vibrio cholera* dengan menggunakan jangka sorong. Data yang diperoleh dianalisis dengan menggunakan analisis sidik ragam (uji-F) pada taraf kepercayaan α 0,01 dimana diperoleh hasil bahwa pemberian ekstrak alga merah (*Euchema spinosum*) berpengaruh sangat nyata terhadap pertumbuhan mikroba uji (*Escherichia coli*, *Shigella dysentriae*, dan *Vibrio cholera*), yang mana semakin tinggi konsentrasi ekstrak alga merah (*Euchema spinosum*), maka semakin besar pula zona hambat yang terbentuk di sekitaran *paper disk*.

Kata kunci : daya hambat, ekstrak alga merah (*Euchema spinosum*).

ABSTRACT

Name : Nisar
Nim : 60300112004
Thesis Title : **Inhibition Leaf Extract Power red algae (*Euchema spinosum*)
on Growth Bacteria Cause Diarrhea**

Diarrheal disease is one of the causes pain and death that occur in all geographical countries. Diarrhea can be a serious illness if not given the right treatment. The research has a purpose you now inhibitory of red algae (*Euchema spinosum*) against growth of diarrhea cause bacteria. The research is research of experiment that sorted with using complete random program which consist of 5 treatments with distributing red algae (*Euchema spinosum*) extract in some concentration. That concentration 1000ppm, 500ppm, 100ppm along with control negative and positif (klorofenicol and aquadest) of bacteria *Escherichia coli*, *Shigella dysenteriae* dan *Vibrio cholerae* with 3 times repeats. Parameter that observed in this research is amount of transparent zone (obstacle zone) in *Escherichia coli*, *Shigella dysenteriae* dan *Vibrio cholerae* with using calipers. The data obtained were analyzed using analysis of variance (F-test) the degree of α 0.01 trust where obtained that the granting of extracts of the leaves of red algae (*Euchema spinosum*) influential are real on the growth of microbacterial testing (*Escherichia coli*, *Shigella dysenteriae*, and *Vibrio cholerae*), which is the higher concentration of extracts of the red algae (*Euchema spinosum*) then the greater the amounts that had been established in the vicinity paper the disk.

Keywords: Inhibition, diarrhea, red algae extract, *Escherichia coli*, *Shigella dysenteriae*, *Vibrio cholerae*.

The research has a purpose you now inhibitory of red algae (*Euchema spinosum*) against growth of diarrhea cause bacteria

BAB I

PENDAHULUAN

A. Latar Belakang

Ada beberapa hal yang dapat memotivasi seseorang untuk terus menerus berusaha dalam mendapatkan kesembuhan dari penyakit yang dideritanya salah satunya ialah adanya keyakinan dan perlindungan serta pertolongan Allah swt. Karena semua penyakit yang diderita oleh semua manusia pasti bisa disembuhkan dan diobati Karena sudah dijelaskan oleh Rasulullah saw. lewat sabdanya bahwa:

مَا أَنْزَلَ اللَّهُ دَاءً إِلَّا أَنْزَلَ لَهُ شِفَاءً

Artinya :

Tidaklah Allah menurunkan penyakit kecuali Dia turunkan untuk penyakit itu obatnya. (HR. Al-Bukhari no. 5678).

Dalam hadits tersebut menunjukkan bahwa seluruh jenis penyakit dapat diobati yang mana dapat digunakan untuk menyembuhkan, mencegah, ataupun untuk meringankan penyakit tersebut dan di Hadits ini juga berisi dorongan untuk mempelajari cara pengobatan penyakit-penyakit yang tidak dapat di obati sebagaimana yang dipelajari obat untuk penyakit-penyakit hati. Karena Allah swt telah menjelaskan dalam Al-qur'an untuk umatnya bahwa seluruh jenis penyakit memiliki obat, sehingga kita mempelajari dan kemudian mempraktikkannya.

Setiap orang dalam hidupnya tidak mungkin lepas dari masalah penyakit, apakah penyakit tersebut ringan atau berat. Dalam keadaan tersebut pengobatan

sangat dibutuhkan untuk penyembuhan sebagaimana kondisi semula. Kebutuhan akan pengobatan masyarakat secara proses alam terjadi pola penggunaan fasilitas kesehatan di masyarakat (Notoatmodjo, 1999).

Menurut ketentuan WHO (*World Health Organization*) dan APHA (*American Public Health Association*), kualitas air ditentukan oleh kehadiran dan jumlah bakteri didalamnya. Kemunculan bakteri disebabkan oleh masuknya tinja, kotoran hewan, sampah, air kencing, dahak, ekskresi luka, dan sebagainya, ke dalam badan air atau adakalanya pencemar yang masuk ke dalam air tidak disengaja, seperti masuknya kembali air buangan kedalam sumur, adanya pipa air yang bocor yang menyebabkan hubungan pipa air yang bersih menimbulkan penyakit yang serius yang biasa terjadi dalam kehidupan sehari-hari salah satunya ialah penyakit diare (Suriawiria, 2008)

Penyakit diare sampai saat ini masih merupakan salah satu penyebab utama kesakitan dan kematian. Hampir seluruh daerah geografis dunia dan semua kelompok usia diserang diare, tetapi penyakit berat dengan kematian yang tinggi terutama didapatkan pada bayi dan anak balita. Di negara Amerika Utara anak-anak menderita diare lebih dari 12 kali pertahun (Pitono *et al*, 2006). Sementara menurut (Zubir *et al*, 2006) diare menyebabkan kematian sebesar 15-34% dari semua kematian, kurang lebih 300 kematian per tahun. Berdasarkan hasil penelitian (Ratnawati *et al*, 2009). Menunjukkan bahwa 35% dari seluruh kematian balita disebabkan oleh diare. Diare dapat menjadi penyakit yang serius jika tidak diberikan pengobatan yang tepat waktu dan tepat guna, terutama pada anak-anak. Ini adalah salah satu masalah kesehatan terbesar di negara-negara berkembang seperti India dan Indonesia (Ramaiah, 2007).

Pada umumnya sebagian orang menganggap bahwa diare merupakan penyakit yang tidak berbahaya karena diare merupakan penyakit yang umum terjadi, namun perlu diketahui bahwa diare yang berlangsung dalam beberapa waktu tanpa penanggulangan medis yang kuat dapat menyebabkan kematian karena kekurangan cairan di dalam tubuh yang mengakibatkan gangguan irama jantung, rasa haus, berat badan berkurang, mata menjadi cekung, lidah kering, tulang pipi menonjol, turgor kulit menurun serta suara menjadi serak (Umar, 2004).

Diare dapat menjadi penyakit yang serius jika tidak diberikan pengobatan yang tepat waktu dan tepat guna, terutama pada anak-anak. Ini adalah salah satu masalah kesehatan terbesar di Negara-negara berkembang seperti India dan Indonesia, (Ramaiah, 2007). Dehidrasi akibat diare merupakan salah satu penyebab kematian penting pada anak-anak (Tjay, 2007). Beberapa faktor yang meningkatkan resiko diare lainnya antara lain kurangnya air bersih untuk kebersihan perorangan dan kebersihan rumah tangga, air yang tercemar tinja, pembuangan tinja yang tidak benar, penyiapan dan penyimpanan makanan yang tidak layak dan menjaga kebersihan lingkungan (Nelly, 2007).

Allah swt berfirman dalam QS al-anbiyaa: ayat 21/84

فَأَسْتَجِبْنَا لَهُ فَكَشَفْنَا مَا بِهِ مِنْ ضُرٍّ وَآتَيْنَاهُ أَهْلَهُ وَمِثْلَهُمْ
 مَعَهُمْ رَحْمَةً مِّنْ عِنْدِنَا وَذِكْرَىٰ لِلْعَابِدِينَ

Terjemahnya:

Maka kamipun memperkenankan seruannya itu, lalu kami lenyapkan penyakit yang ada padanya dan kami kembalikan keluarganya kepadanya, dan kami lipat gandakan bilangan mereka, sebagai suatu rahmat dari sisi kami dan untuk menjadi peringatan bagi semua yang menyembah Allah (Kementrian Agama RI, 2012).

Ayat diatas menjelaskan tentang kisah Nabi Ayyub yang mendapat ujian dan musibah terhadap harta yang dilenyapkan dan diberipula ujian terhadap tubuhnya. Yakni penyakit hingga tak seorang pun yang dapat mendekatinya selain istri yang mengurusnya. dan mereka dikembalikan kepadanya terhadap diri-diri mereka. Dijelaskan pula bahwa manusia yang paling berat ujiannya adalah para Nabi, kemudian orang-orang shalih, kemudian orang-orang yang sebanding dan seterusnya (Tafsir al mishbah, 2009)

Banyak tanaman obat yang digunakan secara empiris oleh masyarakat sebagai obat diare. Tanaman obat yang dapat digunakan untuk membantu mengatasi diare mempunyai efek sebagai adstringen (pengelat) yaitu dapat mengerutkan selaput lendir usus sehingga mengurangi pengeluaran cairan pada diare, selain itu juga mempunyai efek sebagai antiradang, dan antibakteri. Salah satunya adalah alga merah (Rhodophyceae) (Tjay, Kirana, 2002).

Alga merah (Rhodophyceae) merupakan salah satu organisme laut yang dapat menyediakan sumber bahan alam dalam jumlah yang melimpah dan mudah untuk dibudidayakan. Berbagai bahan aktif dari alga telah ditemukan penggunaannya seperti antibakteri, antivirus, antijamur, sitotoksik dan antialga (Haniffa, 2012).

Menurut penelitian alga memiliki kandungan kimia karagenan dan senyawa fenol, terutama flavonoid (Suptijah, 2003). Karagenan senyawa polisakarida yang dihasilkan dari beberapa jenis alga merah memiliki sifat antimikroba, antiinflamasi, antipiretik, antikoagulan dan aktivitas biologis lainnya. Selain karagenan yang

merupakan senyawa metabolit primer rumput laut tersebut diperkirakan senyawa metabolit sekundernya juga dapat menghasilkan aktivitas antibakteri (Shanmugam, 2002). Sejak 2700 SM *alga* telah digunakan oleh bangsa Cina sebagai bahan sayuran, obat-obatan dan kosmetik sedangkan di Indonesia digunakan sebagai bahan sayuran, kue, manisan dan obat-obatan (Indriani, 2003).

Dari uraian di atas maka penulis tertarik untuk melakukan penelitian tentang daya hambat ekstrak alga merah (*Euchema spinosum*) terhadap pertumbuhan bakteri penyebab diare.

B. Rumusan Masalah

Adapun rumusan masalah dari penelitian ini adalah bagaimana daya hambat ekstrak alga merah (*Euchema spinosum*) terhadap pertumbuhan bakteri penyebab diare?

C. Ruang Lingkup Penelitian

Penelitian ini dilaksanakan pada bulan Februari-Maret 2017, sampel yang digunakan adalah ekstrak alga merah yang di uji dengan bakteri *Escherichia coli*, *Vibrio cholera*, *Shigella dysentriae*, Pengujian dilakukan di Laboratorium Mikrobiologi Farmasi Fakultas Ilmu Kesehatan UIN Alauddin Makassar.

D. Kajian Pustaka

Adapun penelitian terdahulu yaitu sebagai berikut:

1. Iskandar rusmiati (2013), Uji aktivitas bakteri ekstrak etanol rumput laut (*Euchema Cottoni*). Terhadap bakteri *Eschericia coli* dan *Basillus sp.* Dengan hasil Hasil penelitian menunjukkan bahwa ekstrak rumput laut memiliki aktivitas antibakteri terhadap bakteri uji dengan konsentrasi hambat minimum (KHM) terhadap bakteri *Bacillus cereus* adalah 0,1% dan terhadap *Escherichia coli* adalah 0,5%
2. Yusuf Subchan (2012), pengaruh ekstrak alga coklat (*Sargassum sp.*) terhadap pertumbuhan bakteri *Escherichia coli*. Dengan hasil penilitian yaitu bahwa ekstrak alga coklat (*Sargassum sp.*) dapat menghambat bakteri *E. coli* 107 sel/ml dan konsentrasi ekstrak *Sargassum sp.* yang dapat menghambat *E. coli* 107 sel/ml sesuai standar antibiotika adalah konsentrasi 80%, 90% dan 100% dengan diameter hambat 13mm (cukup peka), 15,7 mm dan 18,6 mm (sangat peka).
3. *Anggana Madyasta* (2016), daya hambat *Eucheuma spinosum* dengan konsentrasi berbeda terhadap *Bacillus cereus* dengan hasil penilitian yaitu perlakuan konsentrasi 400 ppm, 800 ppm dan 1600 ppm dengan 4 ulangan. Analisis data diolah menggunakan Rancangan Acak Lengkap (RAL) Faktorial dengan uji pembeda (UjiF). Hasil penelitian menghasilkan daya antibakteri terbaik pada ekstrak *E.spiniosum* dengan konsentrasi 800 ppm. Hal ini ditunjukkan dengan rata-rata diameter zona hambat terhadap *Bacillus cereus* pada ekstrak *E. spinosum* dengan konsentrasi 800 ppm adalah 1,73 mm. Sedangkan hasil analisa dengan

metode GC-MS, diduga terdapat 9 senyawa antibakteri yang terekstrak dari *E.spinosum*, antara lain *Phenol*, *Eugenol*, *Pentadecane*, *Heptadecane*, *3- Eicosene*, *9- Eicosene*, *1- Hexadecane*, *Docosane* dan *1- Octadecene*

E. Tujuan Penelitian

Adapun tujuan dari penelitian ini adalah untuk mengetahui daya hambat ekstrak alga merah (*Euchema spinosum*) terhadap pertumbuhan bakteri penyebab diare.

F. Kegunaan Penelitian

Adapun kegunaan dari penelitian ini adalah:

1. Dapat menambah pengetahuan terutama pada daya hambat ekstrak alga merah (*Euchema spinosum*) terhadap pertumbuhan bakteri penyebab diare.
2. Sebagai referensi tanaman-tanaman obat yang bermanfaat dalam dunia kesehatan.
3. Sebagai referensi untuk penelelitian relevan selanjutnya.

BAB II

TINJAUAN TEORETIS

A. Ayat yang Relevan

Allah swt. Berfirman dalam QS al-maaidah: 5/96

أَحِلَّ لَكُمْ صَيْدُ الْبَحْرِ وَطَعَامُهُ مَتَعًا لَكُمْ وَلِلسَّيَّارَةِ وَحُرْمَ عَلَيْكُمْ
صَيْدِ الْبَرِّ مَا دُمْتُمْ حُرْمًا وَاتَّقُوا اللَّهَ الَّذِي إِلَيْهِ تُحْشَرُونَ ﴿١٦﴾

Terjemahnya :

Dihalalkan bagimu binatang buruan laut dan makanan (yang berasal) dari laut sebagai makanan yang lezat bagimu, dan bagi orang-orang yang dalam perjalanan; dan diharamkan atasmu (menangkap) binatang buruan darat, selama kamu dalam ihram. dan bertakwalah kepada Allah yang kepada-Nyalah kamu akan dikumpulkan (Kementrian Agama RI, 2012)

Ayat diatas dijelaskan menurut quraish shihab tafsir al- mishbah Melalui ayat ini bahwa *dihalalkan bagi kamu berburu binatang buruan laut juga sungai, danau atau tambak dan makanannya yang berasal dari laut seperti ikan dan apapun yang hidup laut yang tidak dapat hidup didarat walau telah mati dan mengapung, adalah makanan lezat bagi kamu, baik yang bertempat tinggal tetap di satu tempat tertentu, dan juga bagi orang-orang yang dalam perjalanan dan diharamkan atas kamu menangkap atau membunuh binatang buruan darat selama kamu dalam keadaan berhram, dan atau brada ditanah haram walau berulang-ulang berhram itu kamu lakukan dan bertakwalah kepada nyalah kamu akan dikumpulkan* (Tafsir Al- misbha,2009).

Alga merah (*Eucheuma spinosum*) merupakan tumbuhan tingkat rendah yang belum dapat dibedakan antara batang, akar dan daunnya, alga merah menjadi salah satu bahan yang dijadikan bahan dasar dalam pembuatan obat, kosmetik dan bahan makanan sehingga alga merah menjadi salah satu bahan alam yang sudah diuji dari segi halalnya karena makanan atau minuman yang dapat dikategorikan halal atau tidaknya dapat dilihat dari segi kandungan serta proses pemanfaatannya. Alga merah tergolong dalam tumbuhan yang mengandung minyak nabati kering karena alga merah yang sebelum digunakan menjadi bahan dasar dalam pembuatan obat, kosmetik dan makanan terlebih dahulu mengalami proses pengeringan bahan dengan panas secara alami atau dengan bantuan alat, baik dalam bentuk utuh atau telah melalui proses pemotongan atau penghancuran, serta tidak ada penambahan bahan aditif dan penggunaan bahan penolong (LPPOM MUI, 2013).

Kita sebagai manusia dihalalkan memakan makanan yang berasal dari laut atau sungai taupun tambak yang hidupnya hanya memang diair. Salah satunya adalah rumput laut atau yang lebih dikenal dengan sebutan alga. Karena alga tersebut hanya bisa hidup diair terutama di laut. Demikian halnya kita diharamkan memakan makanannya dari laut kecuali yang yang telah mati dan mengapung dalam keadaan (bangkai) dalam hal ini yang termasuk atau tergolong didalamnya ialah ikan dan sejenisnya dan diharamkan bagi manusia untuk memakan makanan binatang buruan darat atau yang hidup di darat laut atau hidup dikeduanya selama manusia berada dalam keadaan berihram sesungguhnya hanya kepada Allah manusia akan dikumpulkan. (Tafsir Al-mishbha, 2009)

B. Alga merah (*Euchema spinosum*)

Indonesia merupakan Negara bahari dengan keanekaragaman hayati laut terbesar di dunia yang memiliki total luas perairan Nusantara seluas 2,8 juta Km² dan laut teritorial seluas 0,3 juta Km. Indonesia mempunyai luas daratan sekitar 1,9 juta Km², panjang garis pantai lebih dari 81.000 Km dan jumlah pulau lebih dari 18.000 pulau. Laut beserta kawasan pesisir Indonesia mempunyai manfaat dan potensi ekonomi (pembangunan) yang sangat besar dan beraneka ragam (Romimohartarto, 2001). Sehingga hampir 70% wilayah Indonesia terdiri atas lautan yang memiliki sumber daya alam laut yang melimpah dan beragam baik hayati maupun non hayati (Soerawidjaja, 2005).

Beberapa biota laut seperti spons dan alga telah banyak diteliti, dieksplorasi dan dikembangkan untuk digunakan sebagai sumber bahan baku obat di industri farmasi. Eksplorasi dan penelitian biota laut untuk keperluan farmasi telah berkembang pesat dalam kurun waktu 30-40 tahun terakhir. Hal ini diakselerasi dengan meningkatnya kesadaran pelaku industri dan konsumen obat (farmasi) dalam dan luar negeri untuk memprioritaskan penggunaan obat dari bahan alami yang dikenal dengan istilah "*back to nature*" (Rismana, 2001).

Salah satu potensi biota laut perairan Indonesia adalah *makro alga* atau dikenal dalam perdagangan sebagai rumput laut. Saat ini sudah ditemukan 555 jenis alga yang berdasarkan kandungan pigmennya dikelompokkan menjadi 4 kelas, yakni Rhodophyceae, Phaeophyceae, Chlorophyceae, Cyanophyceae (Romimohtarto, 1999).

Rumput laut merupakan salah satu sumber devisa negara dan sumber pendapatan bagi masyarakat pesisir dan merupakan salah satu komoditi laut yang sangat populer dalam perdagangan dunia, karena pemanfaatannya yang demikian

luas dalam kehidupan sehari-hari, baik sebagai sumber pangan, obat-obatan dan bahan baku industri (Indriani dan Sumiarsih, 1991)

Rumput laut juga dikelompokkan berdasarkan senyawa kimia yang dikandungnya, sehingga dikenal rumput laut penghasil karaginan (karagenofit), agar (agarofit) dan alginat (alginofit). Berdasarkan cara pengelompokan tersebut, maka ganggang merah (*Rhodophyceae*) seperti *Eucheuma sp.* dikelompokkan sebagai rumput laut penghasil karaginan karena memiliki kadar karaginan yang demikian tinggi, sekitar 62-68% berat keringnya (Alfiansi, 2011).

Salah satu jenis rumput laut yang dibudidayakan di Sulawesi selatan adalah *Eucheuma spinosum*. Jenis ini mempunyai nilai ekonomis penting karena sebagai penghasil karaginan, dalam dunia industri dan perdagangan karaginan mempunyai manfaat yang sama dengan agar-agar dan alginat yaitu karaginan dapat digunakan sebagai bahan baku untuk industri farmasi, kosmetik, makanan dan lain-lain (Bachtiar, 2007).

Eucheuma merupakan jenis yang banyak dicari. Ini disebabkan karena industri makanan, kosmetika, dan farmasi memerlukan “carrageenin” yang terkandung dalam *Eucheuma* untuk dijadikan sebagai bahan campuran (Alfiansi, 2011)

Alga merah (*Euchema spinosum*) merupakan salah satu organisme laut yang dapat menyediakan sumber bahan alam dalam jumlah yang melimpah dan mudah untuk dibudidayakan. Berbagai bahan aktif dari alga telah ditemukan penggunaannya seperti antibakteri (Haniffa dkk, 2012), antivirus, antijamur, sitotoksik, antialga dan lainnya (Shanmughapriya *et al.*, 2008, Vallinayagam *etal.*, 2009).

Klasifikasi alga merah (*Rhodophyceae*) dalam taksonomi (Atmaja *et al* 1996).

Regnum : Plantae
Divisio : Rhodophyta
Classis : Rhodophyceae
Ordo : Gigartinales
Familia : Solieriaceae
Genus : Eucheuma
Spesies : *Eucheuma spinosum*



Gambar 2.1 Alga merah (*Eucheuma spinosum*)

Bentuk dari tanaman ini tidak mempunyai perbedaan susunan kerangka antara akar, batang, dan daun. Keseluruhan tanaman ini merupakan batang yang dikenal sebagai talus (thallus). Thallus ada yang berbentuk bulat, silindris atau gepeng bercabang-cabang. Rumpun terbentuk oleh berbagai sistem percabangan ada yang tampak sederhana berupa filamen dan ada pula yang berupa percabangan kompleks. Jumlah setiap percabangan ada yang runcing dan ada yang tumpul. Permukaan kulit luar agak kasar, karena mempunyai gerigi dan bintik-bintik kasar. *Eucheuma spinosum* memiliki permukaan licin, berwarna coklat tua, hijau coklat, hijau kuning, atau merah ungu. Tingginya dapat mencapai 30 cm. *spinosum* tumbuh melekat ke substrat dengan alat perekat berupa cakram. Cabang-cabang pertama dan kedua tumbuh membentuk rumpun yang rimbun dengan ciri khusus mengarah ke arah

datangnya sinar matahari. Cabangcabang tersebut ada yang memanjang atau melengkung seperti tanduk (Hidayat, 1994).

Daur hidup beberapa jenis alga merah sangat majemuk. Pada bentuk-bentuk yang lebih tinggi tingkatnya menjadi pergantian generasi secara morfologik yang teratur. Dalam hal ini dapat saja sporofit dan gametofit kelihatan dari luar sama. Salah satu sifat yang menarik dari perkembangbiakan alga merah ini adalah sama sekali tidak adanya spora atau gamet berenang yang berbulu getar atau bercambuk. Ini merupakan penyimpangan dari kebiasaan yang diikuti oleh perkembangan jasad hidup yang terjadi dalam media air. Hal ini membuat penyebaran dan pertemuan intim antara sel-sel perkembangbiakan tergantung pada arus dan karena itu semuanya tergantung pada faktor kesempatan atau keberuntungan (Iskandar, 2005).

Menurut Hidayat (1994), alga merah ini ditandai dengan sifat-sifat sebagai berikut:

- a. Dalam reproduksinya tidak mempunyai stadia gamet berbulu cambuk.
- b. Reproduksi seksual dengan karpogonia dan spermatia.
- c. Pertumbuhannya bersifat uniaksial (satu sel di ujung *thallus*) dan multiaksial (banyak sel di ujung *thallus*).
- d. Alat pelekat (*holdfast*) terdiri dari perakaran sel tunggal atau sel banyak.
- e. Memiliki pigmen fikobilin yang terdiri dari fikoeretrin (berwarna merah) dan fikosianin (berwarna biru)
- f. Bersifat adaptasi kromatik, yaitu memiliki penyesuaian antara proporsi pigmen dengan berbagai kualitas pencahayaan dan dapat menimbulkan berbagai warna pada *thalli* seperti merah tua, merah muda, pirang, coklat, kuning dan hijau.

g. Mempunyai persediaan makanan berupa kanji (*Floridean starch*).

h. Dalam dinding selnya terdapat selulosa, agar, *carragenan*, porpiran dan furselaran.

Perkembangbiakan dapat secara aseksual, yaitu dengan pembentukan spora dapat pula secara seksual (oogami). Baik spora maupun gametnya tidak mempunyai bulu cambuk sehingga tidak dapat bergerak aktif (Tjitrosoepomo, 2009).

Pada alga reproduksi aseksual berupa pembentukan suatu individu baru melalui perkembangan spora, pembelahan sel dan fragmentasi. Pembiakan dengan spora berupa pembentukan gametofit dari tetraspora yang dihasilkan dari tetrasporofit. Tipe pembiakan ini umumnya terdapat pada alga merah. Pada alga yang bersel satu (uniseluler) setiap individu mempunyai kemampuan untuk membelah diri dan membentuk individu baru. Pada alga yang multiseluler (bersel banyak) seperti *Enteromorpha*, *Polysiphonia*, *Gracilaria* dan *Eucheuma*, potongan *thallus*nya mempunyai kemampuan berkembang meneruskan pertumbuhan (Alfiansi, 2011).

Reproduksi yang terjadi pada jenis alga merah ini terjadi secara aseksual yaitu dengan cara membelah sel atau dengan cara spora, sedangkan proses reproduksi secara seksualnya belum banyak diketahui (Iskandar, 2005).

Rumput Laut *Eucheuma spinosum* memiliki kandungan iota karaginan yang mampu membentuk gel yang halus. Didalam ekstrak *Eucheuma spinosum* hampir semua mengandung 3,6-anhidro-galaktosa yang bersulfat. Fraksi iota karaginan akan membentuk gel yang elastis kuat ketika dicampur dengan garam kalsium dan membentuk gel yang keras jika dicampur dengan garam kalium. Karaginan berperan penting sebagai stabilisator (bahan keseimbangan), thickener (bahan pengental),

pembentuk gel, pengemulsi dan lain-lain. Karaginan dapat digunakan dalam pembuatan permen jelly dan produk makanan lainnya sebagai gel pengikat (Hidayat, 1994).

Temuan terakhir membuktikan bahwa rumput laut berpotensi sebagai antivirus antibakteri, antijamur, antitumor dan antioksidan (Suparmin, 2009).

C. Tinjauan umum bakteri penyebab diare

1. Escherichia coli

Air minum isi ulang adalah air yang mengalami proses pemurnian baik secara penyinaran Ultraviolet, Ozonisasi, ataupun keduanya melalui berbagai tahap filtrasi untuk mendapatkan air bersih yang dapat digunakan untuk berbagai keperluan. Pada era sekarang ini kesadaran masyarakat untuk mendapatkan air yang memenuhi syarat kesehatan semakin meningkat. Seiring dengan hal tersebut maka dewasa ini semakin menjamur pula Depot Air Minum Isi Ulang (DAMIU) yang menyediakan air siap minum. Selain murah, air minum isi ulang juga bisa dijumpai di berbagai tempat, tetapi kemungkinan besar bisa ditumbuhi bakteri. Hal ini disebabkan karena tidak semua DAMIU melakukan pengolahan secara tepat dan benar, misalnya kualitas air baku yang digunakan, jenis peralatan yang digunakan, perawatan peralatan dan penanganan air hasil pengolahan. Selain itu pengolahan air minum di DAMIU tidak seluruhnya dilakukan secara otomatis sehingga dapat mempengaruhi kualitas air yang dihasilkan, dengan demikian kualitasnya masih perlu dikaji dalam rangka pengamanan kualitas airnya (Athena, dkk., 2003).

Menurut ketentuan WHO (World Health Organization) dan APHA (American Public Health Association), kualitas air ditentukan oleh kehadiran dan jumlah bakteri didalamnya. terdapat beberapa jenis bakteri yang hidup di dalam air yaitu bakteri

Coliform dan *Escherichia coli*. Coliform merupakan bakteri fecal yang berasal dari sisa hewan atau tumbuhan yang sudah mati termasuk juga manusia, *Escherichia coli* adalah bakteri komensial pada usus manusia dan umumnya bukan patogen penyebab penyakit, namun apabila di dalam air tersebut terkontaminasi oleh bakteri *Escherichia coli* yang bersifat fecal jika dikonsumsi terus-menerus dalam jangka panjang akan berdampak pada timbulnya penyakit seperti radang usus, diare, infeksi pada saluran kemih dan empedu (Suriawiria, 2008).

Infeksi merupakan masalah yang paling banyak dijumpai pada kehidupan sehari-hari. Kasus infeksi disebabkan oleh bakteri atau mikroorganisme yang patogen, di mana mikroba masuk ke dalam jaringan tubuh dan berkembang biak di dalam jaringan (Waluyo, 2004). Di antara bakteri yang dapat menyebabkan infeksi tersebut diantaranya *Escherichia coli* (Jawetz dkk, 2005).

Escherichia coli merupakan flora normal didalam usus manusia dan akan menimbulkan penyakit bila masuk kedalam organ atau jaringan lain (Sri, 2010). *Escherichia coli* juga sebagai salah satu contoh terkenal yang mempunyai beberapa spesies yang hidup dalam saluran makanan dan manusia (Suriawiria, 2008).

Escherichia coli berperan penting dalam sintesis vitamin K, konversi pigmen-pigmen empedu, asam-asam empedu dan penyerapan zat-zat makanan. *Escherichia coli* termasuk ke dalam bakteri heterotrof yang memperoleh makanan berupa zat organik dari lingkungannya karena tidak dapat menyusun sendiri zat organik yang dibutuhkannya. Zat organik diperoleh dari sisa organisme lain. Bakteri ini menguraikan zat organik dalam makanan menjadi zat anorganik, yaitu CO₂, H₂O, energi, dan mineral. Di dalam lingkungan, bakteri pembusuk ini berfungsi sebagai pengurai dan penyedia nutrisi bagi tumbuhan (Ganiswarna, 1995).

Escherichia coli menjadi patogen jika jumlah bakteri ini dalam saluran pencernaan meningkat atau berada di luar usus. *Escherichia coli* menghasilkan enterotoksin yang menyebabkan beberapa kasus diare. *Escherichia coli* berasosiasi dengan enteropatogenik menghasilkan enterotoksin pada sel epitel (Jawetz *et al.*, 1995).

Bagi negara-negara berkembang timbulnya bakteri yang resisten terhadap antibiotik menyebabkan angka kematian semakin meningkat. Selain itu cara pengobatan dengan menggunakan kombinasi berbagai antibiotik dapat menimbulkan masalah resistensi yaitu munculnya bakteri yang multiresister terhadap antibiotik. Bahaya terjadinya resistensi kuman adalah pengobatan penyakit menjadi sulit dan lamanya sakit menjadi panjang juga resiko timbulnya komplikasi atau kematian akan meningkat. Resistensi sel mikroba adalah suatu sifat tidak terganggunya sel mikroba oleh antimikroba. Sifat ini dapat merupakan suatu mekanisme alamiah bakteri untuk bertahan hidup (Tjay dan Rahardja, 2002).

Manifestasi klinik infeksi oleh *E. coli* bergantung pada tempat infeksi dan tidak dapat dibedakan dengan gejala infeksi yang disebabkan oleh bakteri lain (Jawetz *et al.*, 1995). Penyakit yang disebabkan oleh *E. coli* yaitu:

1. Infeksi saluran kemih

Escherichia coli merupakan penyebab infeksi saluran kemih pada kira-kira 90% wanita muda. Gejala dan tanda-tandanya antara lain sering kencing, disuria, hematuria, dan piuria. Nyeri pinggang berhubungan dengan infeksi saluran kemih bagian atas.

2. Diare

Escherichia coli yang menyebabkan diare banyak ditemukan di seluruh dunia. *Escherichia coli* diklasifikasikan oleh ciri khas sifat-sifat virulensinya, dan

setiap kelompok menimbulkan penyakit melalui mekanisme yang berbeda. Ada lima kelompok galur *Escherichia coli* yang patogen, yaitu:

a. *Escherichia coli* Enteropatogenik (EPEC)

EPEC penyebab penting diare pada bayi, khususnya di negara berkembang. EPEC sebelumnya dikaitkan dengan wabah diare pada anak-anak di negara maju. EPEC melekat pada sel mukosa usus kecil.

b. *Escherichia coli* Enterotoksigenik (ETEC)

ETEC penyebab yang sering dari “diare wisatawan” dan penyebab diare pada bayi di negara berkembang. Faktor kolonisasi ETEC yang spesifik untuk manusia menimbulkan pelekatan ETEC pada sel epitel usus kecil.

c. *Escherichia coli* Enteroinvasif (EIEC)

EIEC menimbulkan penyakit yang sangat mirip dengan shigelosis. Penyakit yang paling sering pada anak-anak di negara berkembang dan para wisatawan yang menuju negara tersebut. Galur EIEC bersifat non-laktosa atau melakukan fermentasi laktosa dengan lambat serta bersifat tidak dapat bergerak. EIEC menimbulkan penyakit melalui invasinya ke sel epitel mukosa usus.

d. *Escherichia coli* Enterohemoragik (EHEC)

EHEC menghasilkan verotoksin, dinamai sesuai efek sitotoksiknya pada sel Vero, suatu ginjal dari monyet hijau Afrika

e. *Escherichia coli* Enteroagregatif (EAEC)

EAEC menyebabkan diare akut dan kronik pada masyarakat di negara berkembang.

3. Sepsis

Bila pertahanan inang normal tidak mencukupi, *E. coli* dapat memasuki aliran darah dan menyebabkan sepsis.

4. Meningitis

Escherichia coli dan *Streptokokus* adalah penyebab utama meningitis pada bayi. *Escherichia Coli* merupakan penyebab pada sekitar 40% kasus meningitis neonatal (Jawetz *etal.*, 1996).

WHO memperkirakan 4 milyar kasus diare terjadi di dunia pada tahun 2007 dan 2,2 juta diantaranya meninggal, sebagian besar anak-anak di bawah umur 5 tahun (Depkes RI, 1997). WHO juga menyebutkan penyakit infeksi seperti diare (18%), pneumonia (14%), dan campak (5%) merupakan beberapa penyebab kematian anak-anak usia balita di Indonesia (Solares, 2011). Dari beberapa penelitian bakteri *Escherichia coli* menjadi salah satu bakteri selalu dijumpai dalam kehidupan manusia sehingga manusia menjadi rentan dengan penyakit atau infeksi yang disebabkan oleh bakteri *Escherichia coli* yang pada dasarnya merupakan flora normal yang terdapat pada usus manusia (Eriana, 2009).

Klasifikasi *Escherichia coli* adalah (Brooks *et al.* 2005):

Domain : Bacteria
Kingdom : Eubacteria
Divisio : Firmicutes
Classis : Cocci
Ordo : Bacillales
Familia : Escherichicaceae
Genus : *Escherichia*
Spesies : *Escherichia coli*

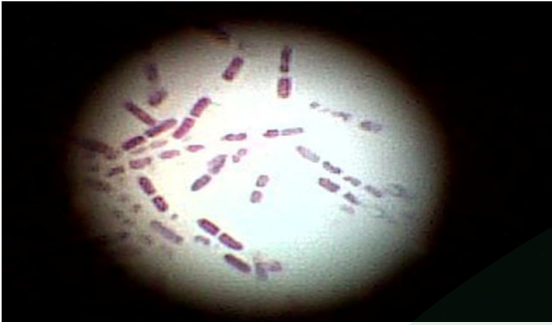

Gambar 2.2 Bakteri *Escherichia coli*

Morfologi *Escherichia coli* yaitu berbentuk batang pendek, gemuk, berukuran $2,4 \mu \times 0,4$ sampai $0,7 \mu$, bersifat gram-negatif, motil dengan flagella peritrikus dan tidak berspora. Bakteri *Escherichia coli* merupakan organisme penghuni utama usus besar, hidupnya komensal dalam kolon manusia dan berperan dalam pembentukan vitamin K (Irianto, 2006).

Pada beberapa penelitian sebelumnya menyatakan bahwa bakteri *Escherichia coli* pada media EMBA membentuk koloni khas berwarna hijau metalik dengan pusat koloni berwarna gelap. Pada media SIM, bakteri *Escherichia coli* bersifat motil dan menghasilkan indol. *Escherichia coli* khas memberi hasil positif pada tes indol, lisin, dekarboksilase dan peragian manitol serta membentuk gas dari glukosa (Jawetz et al. 1996),

2. *Vibrio cholerae*

Vibrio cholerae merupakan salah satu mikroba penyebab penyakit yang sering ditemukan pada makanan (Siagan, 2002). Bila bakteri ini mencemari makanan dan dikonsumsi dalam jumlah tertentu, maka dapat menyebabkan penyakit kolera. Kolera adalah penyakit infeksi saluran usus yang bersifat akut dan disebabkan oleh bakteri *Vibrio cholerae*. Kolera merupakan penyakit golongan gastroenteritis dimana terjadi diare berat dengan komposisi air pada feses yang banyak. Penyakit kolera

ditandai oleh terjadinya diare yang disertai oleh muntah-muntah yang akut dan hebat sebagai akibat dari enterotoksin yang dihasilkan bakteri tersebut. Bentuk gejala klinis yang khas pada penderita adalah dehidrasi, berlanjut dengan rejatan metabolik yang terjadi dalam waktu singkat akibat diare sekretorik (Jawetz *et al.*, 2007).

Bakteri *Vibrio cholera* masuk kedalam tubuh melalui makanan atau minuman yang tercemar. Bakteri ini merupakan salah satu spesies dari genus *Vibrio* yang merupakan famili *Vibrionaceae*. *Vibrio cholerae* banyak ditemukan pada permukaan air yang terkontaminasi oleh feses yang mengandung bakteri tersebut (Yuwono, 2005).

Bakteri *Vibrio cholerae* adalah bakteri berbentuk batang bengkok atau batang lurus, gram negatif, bersifat aerob atau anaerob fakultatif. Bakteri *Vibrio cholerae* dapat bergerak sangat aktif karena mempunyai flagel kutub (flagel monotrik). Pada isolasi pertama *Vibrio cholerae* berbentuk batang bengkok dengan panjang kira-kira 2-4 mikron. Bakteri ini tidak membentuk spora. Pada pembiakan yang lama bakteri *Vibrio cholerae* dapat berubah menjadi bentuk batang lurus, mirip dengan bakteri enterik gram negatif lainnya (Jawetz, 1991).

Vibrio cholera bersifat aerob atau anaerob fakultatif. Suhu umum untuk pertumbuhannya adalah pada suhu 18-37⁰C dan dapat tumbuh pada berbagai jenis media tertentu yang mengandung garam mineral dan asparagin sebagai sumber karbon dan nitrogen. Bakteri ini juga tumbuh baik pada agar *Thiosulfate Citrate Bile Sucroce* (TCBS) (Amelia,2005).

V. cholerae dapat menginfeksi manusia melalui rute pencernaan (*fecal-oral*). Manifestasi klinik berupa penyakit kolera akan timbul apabila jumlah bakteri yang masuk mencapai jumlah tertentu. Jumlah tersebut dipengaruhi oleh proses masuknya

bakteri kedalam saluran cerna. Seseorang dengan asam lambung yang normal akan dapat terinfeksi (Ananta, 2008)

Manusia dalam keadaan lemah, *Vibrio cholerae* bersifat pathogen. Organisme ini tidak pernah mencapai peredaran darah, tetapi tetap terlokalisasi dalam saluran pencernaan. *Vibrio cholerae* berkembang biak dalam epitel superfisial, dan mengeluarkan toksin kolera yang kemungkinan musinase dan enditoksin. Toksin kolera diabsorpsi kedalam sel-sel epitel dan merangsang hipersekresi air pada semua bagian usus halus, akibatnya terdapat pengeluaran darah dan elektrolit, yang akan mengakibatkan diare, dehidrasi, asidosis, syok dan kematian (Bonang. G, 1992).

Salah satu ciri khas dari bakteri *Vibrio cholera* dapat hidup pada suhu yang tinggi (8,5-9,5) dan sangat cepat mati pada kondisi asam. Itu sebabnya bakteri ini sangat patogen pada manusia yang mempunyai penyakit asam lambung (Amelia, 2005)

Menurut Todar (2013), Klasifikasi *Vibrio cholerae* adalah sebagai berikut :

Kingdom : Bacteria
Divisio : Proteobakteria
Classis : Gammaproteobskteria
Ordo : Vibrionales
Familia : Vibrionaceae
Genus : *Vibrio*
Spesies : *Vibrio cholera*

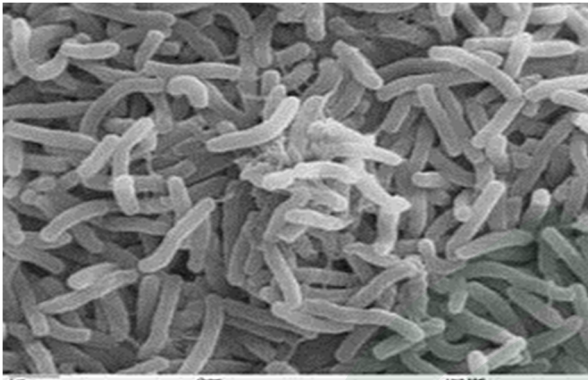

Gambar 2.3. Bakteri *Vibrio Cholerae*

(www.parasites.czu/food/parasite.php)

3. *Shigella dysenteriae*

Bakteri *Shigella dysenteriae* merupakan bakteri penyebab penyakit disentri, termasuk bakteri Gram negatif, berbentuk batang pendek atau basil tunggal, tidak berspora, tidak berflagel sehingga tidak bergerak. Bakteri ini menghasilkan eksotoksin yang mempunyai sifat neurotoksik dan enterotoksik sehingga anak-anak yang terjangkiti shigellosis dapat menderita kejang. Eksotoksin ini adalah protein terlarut yang tidak tahan panas. Darah dan lendir dalam tinja penderita penyakit diare yang mendadak merupakan petunjuk kuat bagi shigelosis. Bakteri ini mampu menembus dan masuk ke dalam sel-sel lapisan epitel permukaan usus di ileum terminal dan kolon. Setelah menembus sel, bakteri ini memperbanyak diri sehingga lapisan sel yang telah mati akan mengelupas dan terjadi tukak pada mukosa usus (Todar, 2009).

Shigella bersifat fakultatif anaerob tetapi paling baik tumbuh secara aerobik. Koloninya konveks, bulat, transparan dengan pinggir-pinggir utuh mencapai diameter kira-kira 2 mm dalam 24 jam. *Shigella* merupakan penyebab utama terjadinya disentri basiler, yaitu suatu penyakit yang ditandai dengan nyeri perut hebat, diare yang sering dan sakit, dengan volume tinja sedikit disertai dengan

adanya lendir dan darah. Kebanyakan penyakit ini terjadi pada anak umur 1-10 tahun dan menjadi suatu masalah kesehatan yang sangat penting untuk diperhatikan, karena pada penyakit ini, penderita dapat mengalami diare yang hebat hingga 20-30 kali sehari yang dapat mengakibatkan terjadinya dehidrasi, dan bila tidak segera diatasi dehidrasi tersebut akan dapat mengakibatkan terjadinya kematian (Pelzar dan Chan 1998).

Habitat alami *Shigella dysenteriae* terbatas pada usus besar manusia dan binatang menyusui, dimana *Shigella dysenteriae* memproduksi eksitoksin yang tidak tahan panas yang mempengaruhi usus dan susunan saraf pusat. Penyebaran *Shigella dysenteriae* selalu terbatas pada saluran pencernaan, penyebaran ke dalam aliran darah sangat jarang. Bakteri *Shigella dysenteriae* dapat menimbulkan penyakit yang sangat menular (Jawetz et al., 2005).

Disentri adalah salah satu jenis penyakit diare akut yang disertai dengan tinja cair yang bercampur dengan darah dan lendir dikarenakan bakteri penyebab disentri telah menembus dinding kolon sehingga tinja yang melewati usus besar akan berjalan sangat cepat tanpa diikuti proses absorpsi air (Adnyana dkk., 2004)

Bakteri penyebab disentri adalah *Shigella dysenteriae* dengan gejala klinis meliputi nyeri perut dan demam. *Shigella dysenteriae* memproduksi eksotoksin yang dapat mempengaruhi saluran pencernaan dan susunan saraf pusat. Eksotoksin merupakan protein yang bersifat antigenik yaitu merangsang produksi antitoksin sehingga dapat mematikan penderita. Aktivitas yang bersifat toksik ini menyebabkan diare awal yang encer, kemudian mengakibatkan disentri lebih lanjut dengan tinja yang disertai darah dan nanah (Jawetz et al., 1996).

Sejauh ini, upaya yang dilakukan untuk mengobati penyakit disentri akibat bakteri *Shigella dysenteriae* terbatas pada antibiotik. Selain memberikan keuntungan

bagi manusia, namun antibiotik juga menimbulkan dampak negatif yaitu kemampuan bakteri dalam mempertahankan diri sehingga makin sulit untuk diberantas (Winarsih dkk., 2010).

Menurut Garrity (2004), Klasifikasi *Shigella dysenteriae* adalah sebagai berikut :

Kingdom : Bacteria
Divisio : Pro bacteria
Classis : Gammaproteobacteria
Ordo : Enterobacteriales
Familia : Enterobacteriaceae
Genus : Shigella
Spesies : *Shigella dysenteriae*

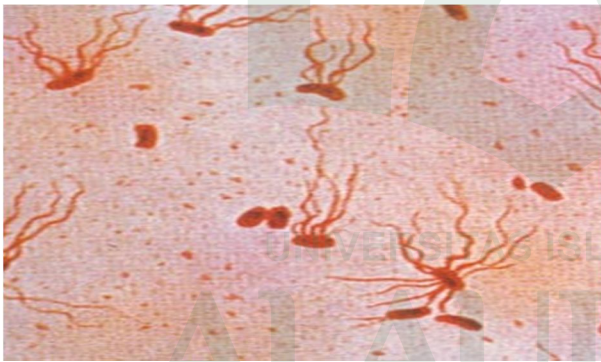

Gambar 4.2 Bakteri *Shigella dysenteae*

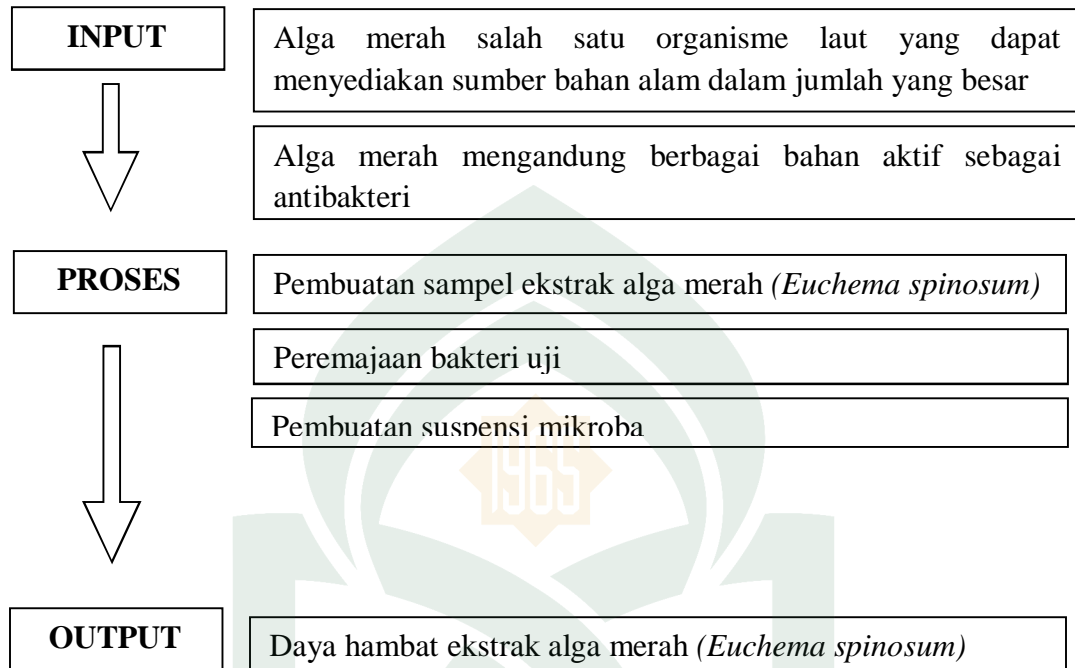
D. Kerangka Fikir

BAB III

METODOLOGI PENELITIAN

A. Jenis dan lokasi penelitian

1. Jenis penelitian

Penelitian ini bersifat kuantitatif eksperimental dengan model penelitian yang bertujuan untuk mengetahui daya hambat ekstrak alga merah (*Euchema spinosum*) terhadap pertumbuhan bakteri penyebab diare. Penelitian ini dilakukan dengan menggunakan rancangan acak lengkap (RAL) dengan 5 perlakuan dan 3 pengulangan.

2. Lokasi Penelitian

Lokasi penelitian akan dilaksanakan di laboratorium Biologi Farmasi dan laboratorium Mikrobiologi Farmasi Fakultas Ilmu Kesehatan Universitas Islam Negeri Alauddin Makassar untuk melaksanakan proses ekstraksi alga merah (*Euchema spinosum*) dan uji daya hambat ekstrak alga merah (*Euchema spinosum*) terhadap pertumbuhan bakteri *Escherichia coli*, *Vibrio cholera* dan *Shigella dysenteriae*

B. Variabel Penelitian

Adapun variabel penelitian ini yaitu daya hambat ekstrak alga merah (*Euchema spinosum*) terhadap pertumbuhan bakteri penyebab diare.

C. Defenisi Operasional Variabel

Adapun defenisi operasional variabel penelitian ini yaitu :

- a. Ekstrak alga merah adalah sediaan pekat dengan mengekstraksi zat aktif dari alga merah dengan menggunakan pelarut methanol dengan konsentrasi 1000ppm, 500ppm, 100ppm. Serta kontrol negatif menggunakan pelarut aquadest dan untuk kontrol positif dengan menggunakan kloromfenikiol 1%
- b. Alga merah (*Euchema spinosum*) merupakan salah satu organisme laut yang tumbuh dilaut dan menjadi salah satu jenis alga yang sementara banyak dibudidayakan salah satunya dikawasan takalar desa punagayya.
- c. Diameter zona hambat penyakit diare adalah diameter zona bening yang muncul pada paper disk yang diukur dengan menggunakan jangka sorong (dalam milimeter) untuk mengetahui kekuatan daya hambat ekstrak alga merah terhadap pertumbuhan bakteri penyebab diare didasarkan atas ukuran diameter zona hambatnya, yaitu lemah (<5 mm), sedang (5-10 mm), kuat (10-20 mm) dan sangat kuat (>20 mm).

D. Instrumen Penelitian

- a. Alat

Adapun alat yang digunakan pada penelitian ini yaitu cawan petri, jangka sorong, autoklaf, labu takar 100 ml, gelas ukur, gelas kimia, batang pengaduk, oven, bunsen spirtus, spoit, pinset, botol semprot, vortex, mikropipet,

aluminium foil, lemari pengering, rotavapor, corong, neraca analitik, inkubator dan tabung reaksi.

b. Bahan

Adapun bahan yang digunakan adalah daun alga merah (*Euchema spinosum*), medium Nutrient Agar (NA), kultur murni *Escherichia coli*, *Vibrio cholera*, *Shigella dysenteriae*, methanol, DMSO, kertas saring, kapas, es kristal, aquadest, alcohol dan antibiotik.

E. Prosedur Kerja

Penelitian ini dilakukan dengan menggunakan rancangan acak lengkap (RAL) dengan 5 perlakuan dan 3 ulangan yaitu:

A0 = kontrol negatif (dengan menggunakan aquadest)

A1 = konsentrasi ekstrak alga merah (*Euchema spinosum*) 1000 ppm

A2 = konsentrasi ekstrak alga merah (*Euchema spinosum*) 500 ppm

A3 = konsentrasi ekstrak alga merah (*Euchema spinosum*) 100 ppm

A4 = konsentrasi positif dengan menggunakan antibiotik (Klorofenikol 1mg)

Adapun prosedur kerja dari penelitian ini yaitu:

1. Sterilisasi Alat dan Bahan

a. Sterilisasi Menggunakan Oven

Alat-alat yang tahan terhadap panas tinggi misalnya cawan petri, tabung reaksi dan labu Erlenmeyer disterilkan menggunakan oven. Biasanya pada suhu

180°C, tetapi terlebih dahulu dicuci bersih dan disterilkan dengan alkohol kemudian dibungkus dengan kertas.

b. Sterilisasi Menggunakan Autoklaf

Media dan bahan disterilkan dengan tekanan tinggi dengan menggunakan autoklaf pada tekanan 2 atm dengan suhu 121°C selama 15-30 menit biasanya tergantung jenis dan banyaknya bahan. Medium yang disterilkan yaitu NA dan aquadest.

2. Pembuatan Ekstrak Alga merah (*Euchema spinosum*)

Alga merah yang telah diambil, dicuci hingga bersih dengan aquadest, dipotong-potong kecil lalu diangin-anginkan dan dikeringkan di dalam lemari pengering selama 3 hari kemudian di gerus. Ditimbang sebanyak 12 Gram kemudian dimasukkan ke dalam wadah meserasi dan diberi pelarut methanol sebanyak 800 ml. Wadah meserasi ditutup dengan menggunakan aluminium foil dan didiamkan selama 24 jam ditempat yang terlindung dari sinar matahari langsung sambil sesekali di aduk. Kemudian disaring untuk memisahkan ampas dan filtrat, ekstrak methanol yang diperoleh dikumpulkan dan cairan penyaringnya dirotavapor sampai diperoleh ekstrak kental (Karmila, 2016). Rotavapor dilakukan selama \pm 4 jam, setelah itu ekstrak dibebaskan metanolnya lalu dikering anginkan. Selanjutnya ekstrak yang diperoleh kemudian diambil sesuai konsentrasi yaitu 1000 ppm, 500 ppm dan 100 ppm yang diubah kedalam 1000 mg, 500 mg dan 100 mg yang ditimbang ke dalam neraca analitik dan diberi larutan DMSO sebanyak 1 ml pada setiap konsentrasi, lalu divortex agar ekstrak tersebut larut.

3. Peremajaan bakteri uji

Bakteri uji berupa *Escherichia coli*, *Vibrio cholerae*, *Shigella dysenteriae*, yang berasal dari Laboratorium Farmasi Biologi Universitas Islam Negeri yang diremajakan dalam medium NA. Metode yang digunakan dalam peremajaan bakteri ini menggunakan teknik gores yaitu natrium agar (NA) yang telah dimasukkan kedalam tabung reaksi sebanyak 10 ml dengan menggunakan spuit kemudian mengambil bakteri dengan menggunakan ose bulat kemudian dimasukkan kedalam tabung reaksi yang telah berisi natrium agar (NA) kemudian dihomogenkan dan ditutup dengan menggunakan kapas.

4. Pembuatan Suspensi Mikrobia

Biakkan bakteri uji *Escherichia coli*, *Vibrio cholera*, *Shigella dysenteriae*, yang telah diremajakan masing-masing 1 ml aquadest steril kemudian dihomogenkan.

5. Pengujian Daya Hambat Ekstrak alga merah (*Euchema spinosum*)

- a. Meletakkan secara aseptis paper disk pada cawan petri yang berisi medium NA dengan aquadest sebagai control negatif dan larutan ekstrak alga merah dengan konsentrasi 1000 ppm, 500 ppm, 100 ppm
- b. Diambil secara aseptis bakteri *Escherichia coli*, *Vibrio cholera*, *Shigella dysenteriae* dan Kloromfenikol. Masing-masing 1 ml kemudian dituangkan kedalam masing-masing cawan petri lalu diikuti dengan menuangkan medium NA sebanyak kurang lebih 10 ml lalu didiamkan memadat.

- c. Meletakkan secara aseptis paper disk pada cawan petri yang berisi medium NA dengan aquadest sebagai control negatif dan larutan ekstrak alga merah dengan konsentrasi 1000 ppm, 500 ppm, 100 ppm
- d. Perlakuan tersebut diulang sebanyak 3 kali.

6. Pengamatan Dan Pengumpulan Data

Pengamatan dan pengolahan data dilakukan setelah masa inkubasi yang dilakukan selama 24 jam pada suhu 37°C , yaitu dengan melihat dan mengukur diameter zona hambatan yang terbentuk di sekeliling paperdisk. Kekuatan daya hambat bakteri menurut David Stout (1971) didasarkan atas ukuran diameter zona hambatnya, yaitu lemah (<5 mm), sedang (5-10 mm), kuat (10-20 mm) dan sangat kuat (>20 mm).

F. Analisis Data

Data yang telah diperoleh selanjutnya dianalisis dengan menggunakan sidik ragam Rancangan Acak lengkap (RAL) pada taraf kepercayaan $\alpha = 0,01$ dan jika dalam pengujian tersebut berpengaruh nyata, maka pengujian dilanjutkan dengan uji Beda Nyata Terkecil (BNT).



UNIVERSITAS ISLAM NEGERI
ALAUDDIN
M A K A S S A R

BAB IV

HASIL DAN PEMBAHASAN

A. Hasil Penelitian

Dari penelitian yang telah dilakukan pada sampel ekstrak alga merah (*Euchema spinosum*) terhadap bakteri *E. Coli sigella dysentri*, dan *Vibrio* diperoleh hasil sebagai berikut:

Tabel 4.1 Perbandingan rata-rata diameter zona bening (hambatan) pertumbuhan bakteri *E.coli* yang diberikan perlakuan dengan ekstrak alga merah (*Euchema spinosum*)

Perlakuan (ppm)	Diameter (mm)			Jumlah	Rata-Rata
	Ulangan				
	I	II	III		
A1	12	12	12	36	12 ^a
A2	10	9	9	28	9 ^a
A3	9	9	2	20	9 ^a
Jumlah	3,1	30	22	84	30

Keterangan: Angka-angka yang diikuti oleh huruf yang sama berarti berbeda tidak nyata.

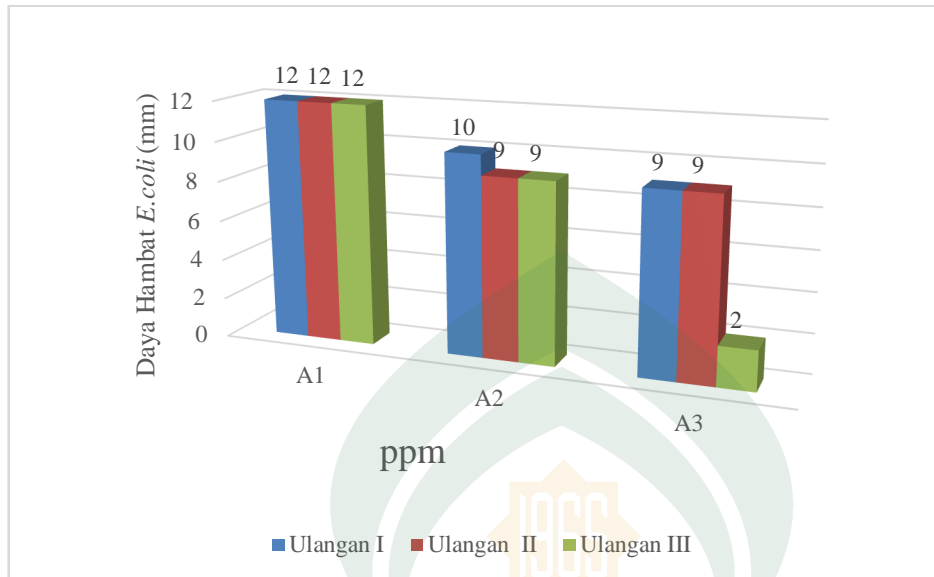

Gambar 4.1 Grafik Rata-rata zona hambat Bakteri *E.coli* dengan 3 ulangan pada pada alga merah (*euchema spinosum*) dari beberapa konsentrasi

Tabel 4.2 Perbandingan rata-rata diameter zona bening (hambatan) pertumbuhan bakteri *Sigella dysentri* yang diberikan perlakuan dengan ekstrak alga merah (*Euchema spinosum*)

Perlakuan	Diameter (mm)			Jumlah	Rata-Rata
	Ulangan				
	I	II	III		
A1	10	13	10	33	10 ^a
A2	10	10	11	30	10 ^{ab}
A3	7	8	9	24	8 ^b
Jumlah	27	32	29	87	28

Keterangan: Angka-angka yang diikuti oleh huruf yang sama berarti berbeda tidak nyata.

Gambar 4.2 Grafik Rata-rata zona hambat Bakteri *Sigella dysentri* dengan 3 ulangan pada kontrol positif dan negatif dari beberapa konsentrasi

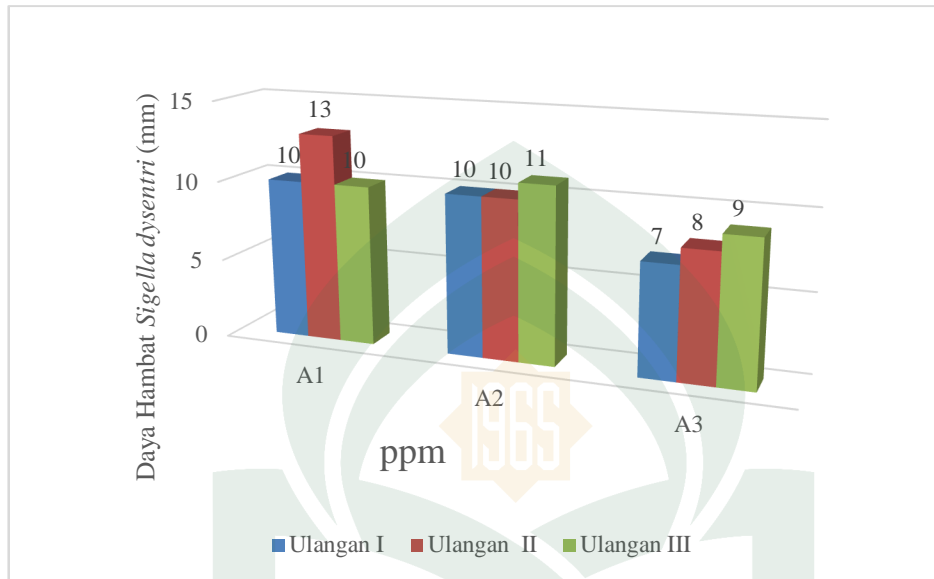

Tabel 4.3 Perbandingan rata-rata diameter zona bening (hambatan) pertumbuhan bakteri *Vibrio* yang diberikan perlakuan dengan ekstrak alga merah (*Euchema spinosum*)

Perlakuan	Diameter (mm)			Jumlah	Rata-Rata
	Ulangan				
	I	II	III		
A1	9	–	–	9	9 ^a
A2	9	–	–	9	9 ^a
A3	7	–	–	7	7 ^a
Jumlah	25	–	–	25	25

Keterangan: Angka-angka yang diikuti oleh huruf yang sama berarti berbeda tidak Nyata

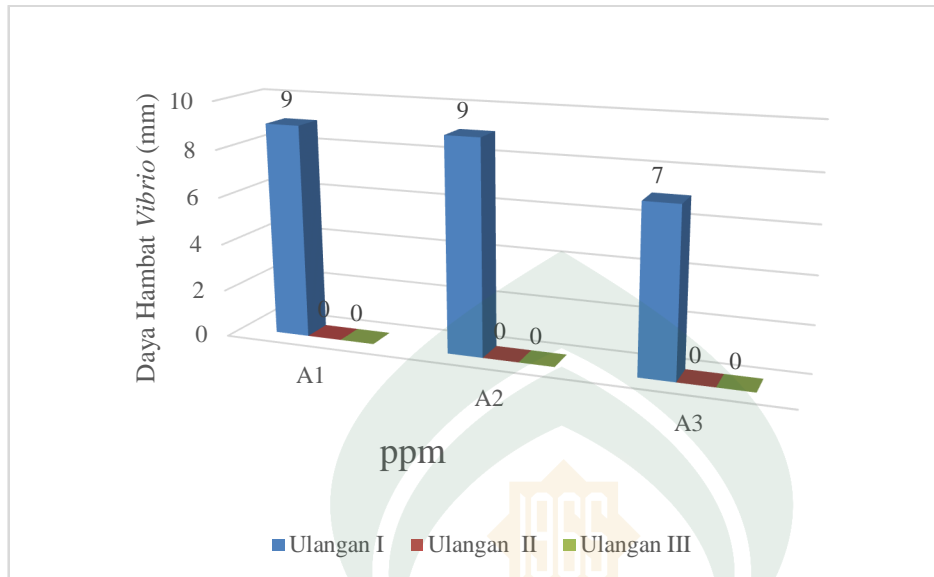

Gambar 4.3 Grafik Rata-rata zona hambat Bakteri *Vibrio* dengan 3 ulangan pada kontrol positif dan negatif dari beberapa konsentrasi

Tabel 4.4 Perbandingan rata-rata diameter zona bening (hambatan) pertumbuhan bakteri *E.coli*, *Vibrio* dan *Sigella dysentri* pada perlakuan control (÷)

Perlakuan	Diameter (mm)			Jumlah	Rata-Rata
	Ulangan				
	I	II	III		
<i>E coli</i>	6	6	6	18	6 ^b
<i>Vibro</i>	12	11	11	34	11 ^a
<i>Sigella dysentri</i>	11	11	12	34	11 ^a
Jumlah	29	28	29	86	28

Gambar 4.4 Grafik Rata-rata zona hambat Bakteri *E.coli*, *Vibrio* dan *Sigella dysentri* dengan 3 ulangan pada kontrol positif

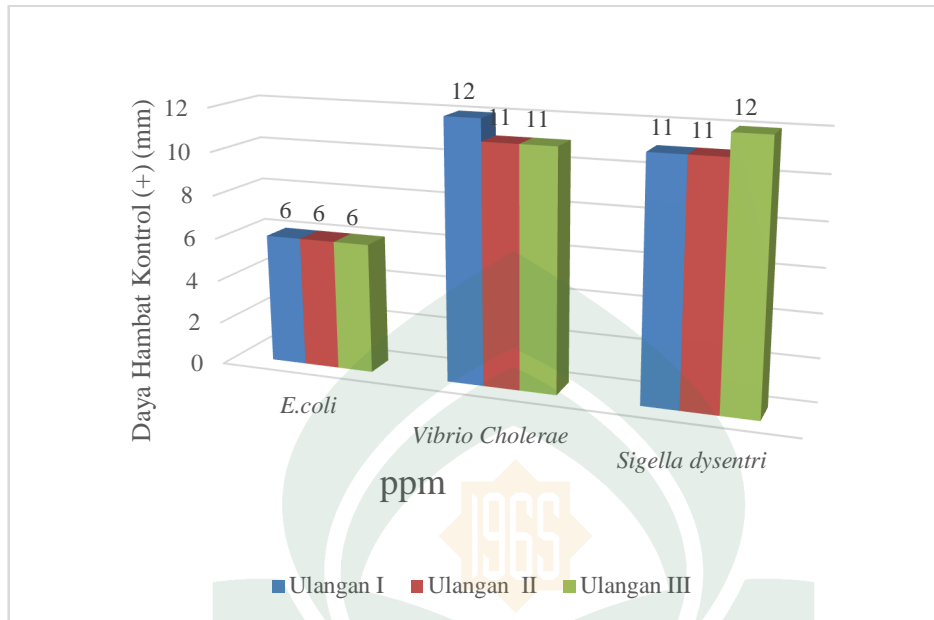

B.Pembahasan

Indonesia terkenal dengan kekayaan alamnya atau biasa dikenal dengan sumber daya alam (SDA). Indonesia juga terkenal dengan lautnya dan hal-hal yang terdapat didalamnya mulai dari binatang lautnya sampai terumbu karangnya. Dari semua itu dapat dimanfaatkan dengan baik bahkan ada beberapa dijadikan sebagai bahan budidaya salah satunya ialah alga merah (*Euchema spinosum*) yang sampai sekarang dikembangkan terus dari segi budidayanya.

Alga merah (*Euchema spinosum*) itu sendiri sampai sekarang masih terus dikembangkan sebab dari penelitian sebelumnya banyak menyatakan bahwa alga merah (*Euchema spinosum*) mengandung bahan aktif yang dapat dijadikan sebagai antibakteri. Disisi lain tingkat kebutuhan manusia terhadap bahan makan semakin tinggi sehingga alga merah juga ikut dengan tingkat kebutuhan manusia karena

kandungan yang terdapat didalamnya mengandung zat-zat alami yang dibutuhkan manusia mulai dari segi kesehatan, kosmetik hingga makanan.

Dalam penelitian ini kemampuan ekstrak metanol sebagai antibakteri diukur dengan uji *sensitivity test*. Uji pada paper disk yang diberi ekstrak dengan konsentrasi yang berbeda-beda ini paling banyak dipakai dalam menentukan kepekaan terhadap bakteri yang menjadi target. Hambatan terlihat sebagai daerah yang tidak adanya pertumbuhan bakteri pada sekitar paper disk tersebut. Selain itu, cara ini dapat dipakai untuk mengetahui kemampuan daya hambat terhadap obat yang belum mempunyai standar baku

Hasil rata-rata dari penelitian uji daya hambat menunjukkan bahwa bakteri *Eshcericia coli*, *vibrio cholera* dan *sigella dysentri* dapat dihambat oleh ekstrak alga merah hanya saja daya hambat yang lebih besar zona beningnya terdapat pada bakteri sigella dysentri dan eshericia coli. Dimana zona bening yang paling tinggi terbentuk pada konsentrasi 1000 ppm pada bakteri sigella dysentri dengan zona bening yang terbentuk 1,3 mm dalam skala jangka sorong. Hal ini dapat dilihat pada tabel 4.2. sedangkan pada bakteri *Eschericia coli* zona bening terbentuk paling besar pada skala jangka sorong 1,2 mm pada konsentrasi 1000 ppm hal ini dapat dilihat pada tabel 4.1.

Hasil pengamatan dan pengukuran rata-rata zona hambat menunjukkan bahwa ekstrak alga merah pada konsentrasi 1000 ppm, 500 ppm dan 100 ppm dapat menghambat pertumbuhan bakteri *Escherichia coli*. Dari hasil tersebut terjadi kenaikan rata-rata zona hambat di setiap konsentrasi, dimana semakin tinggi konsentrasi yang diberikan, maka semakin besar pula diameter rata-rata zona hambat

yang terbentuk di sekeliling *paper disk*. Hasil analisis statistik menunjukkan bahwa pemberian ekstrak alga merah dalam beberapa macam konsentrasi dengan tiga kali pengulangan berpengaruh nyata dalam menghambat perumbuhan bakteri *sigella dysentri* dan *Escherichia coli*. Ada beberapa faktor yang dapat mempengaruhi kerja zat antimikroba, diantaranya adalah umur bakteri, konsentrasi zat antimikroba, suhu, kandungan bahan antimikroba dan sebagainya. Dimana kecepatan populasi mikroba mengalami kematian erat hubungannya dengan umur mikroba. Pada umumnya mikroba yang lebih muda daya tahannya lebih rendah dibandingkan dengan bakteri yang lebih tua. Kemampuan suatu bahan dalam menghambat atau membentuk mikroba tergantung ada tinggi rendahnya konsentrasi dan bahan antimikroba. Pada umumnya, kecepatan kematian mikroba berhubungan secara langsung dengan konsentrasi antimikroba.

Menurut Jawetz (1992), pertumbuhan bakteri yang terhambat atau kematian bakteri akibat suatu zat antibakteri dapat disebabkan oleh penghambatan terhadap sintesis dinding sel, penghambatan terhadap membran sel, penghambatan terhadap sintesis protein, atau penghambatan sintesis asam nukleat. Daerah hambatan yang diamati terlihat bahwa daya hambat meningkat sejalan dengan meningkatnya konsentrasi alga merah (*Euchema spinosum*). perbedaan diameter dapat juga dipengaruhi oleh jenis bakterinya, setiap bakteri memiliki tingkat kepekaan yang berbeda-beda terhadap sampel.

Kekuatan daya hambat bakteri menurut David Stout (1971) didasarkan atas ukuran diameter zona hambatnya, yaitu lemah (<5 mm), sedang (5-10 mm), kuat (10-20 mm) dan sangat kuat (>20 mm)



BAB V

KESIMPULAN DAN SARAN

A. Kesimpulan

Berdasarkan hasil penelitian tentang daya hambat ekstrak alga merah (*Euchema spinosum*) terhadap pertumbuhan bakteri penyebab diare dapat disimpulkan bahwa pada bakteri *Escherichia coli*, *Shigella dysenteriae* dan *Vibrio cholera* pada beberapa macam konsentrasi, dimana pemberian konsentrasi ekstrak yang efektif adalah pada konsentrasi 1000 ppm yang memiliki luas zona hambat terbesar dari konsentrasi lainnya. Selain itu diantara ketiga jenis mikroba uji yang digunakan, ekstrak alga merah ini yang efektif berdasarkan zona hambat yang terbesar terdapat pada bakteri *Escherichia coli* dan *shigella dysenteriae*

B. Saran

Adapun saran yang dapat diharapkan yaitu:

1. Sebaiknya penelitian selanjutnya melakukan pengujian dengan bakteri lain dengan tujuan dapat menambah wawasan baru karena masih kurangnya penelitian dengan menggunakan bahan dari ekstrak alga merah (*Euchema spinosum*) dan harus melakukan peningkatan metode ekstraksi untuk mendapatkan zat-zat aktif secara lebih murni
2. Baiknya pada saat melakukan penelitian hendaknya memperhatikan segala alat yang digunakan pada saat pengujian dikarenakan kelengkapan dan sterilisasi alat

sangat berperan penting pada saat melakukan penelitian untuk mendapatkan hasil yang maksimal.



DAFTAR PUSTAKA

- Abrar, M. (2001) Isolasi, karakterisasi dan aktivitas biologi hemaglutinin *Staphylococcus aureus* dalam proses adhesi pada permukaan sel ephitel ambing sapi perah. Disertasi Program Pasca Sarjana. Institut Pertanian Bogor. Bogor
- Adnyana IK, Yulina E, Sigit JI, Fisheri NK, dan Insanu M, 2004. Efek Ekstrak Daun Jambu Biji Daging Buah Putih dan Jambu Biji Daging Buah Merah Sebagai Antidiare. *Acta Pharmaceutica Indonesia*. XXIX (1) : 2-9.
- Amelia S. *Vibrio Cholerae*. Departemen Mikrobiologi Fakultas Kedokteran Universitas Sumatra Utara Medan. In press 2005.
- Ananta W.S., I.G.M. Wijaya, P.Yuniadi, I.G.P. Dhinarananta, dan M.Agus Hendryana. 2011. *Deteksi Serotipe Bakteri Vibrio cholerae O1 pada Sampel Es Pengawet Hasil Laut di Pasar Ikan Kedonganan, Kuta. (laporan penelitian)*. Denpasar: Fakultas Kedokteran Universitas Udayana.
- Alfiansi alam, 2011 *Kualitas keragaman rumput laut jenis Euchema spinosum di perairan desa punaga kabupaten takalar*. Konsentrasi eksplorasi sumberdaya hayati jurusan ilmu kelautan. Fakultas ilmu kelautan dan perikanan. Universitas Hasanuddin makassar
- Athena, Sukar, Hendro, M., Anwar, M.D., dan Haryono, 2003, *Kandungan Bakteri Total Coli dan Escherichia Coli/Fecal Coli pada air minum dari depot air minum isi ulang di Jakarta, Tangerang dan Bekasi*.
- Aziz Djamal, 2013. *Uji daya hambat air perasan jeruk nipis (citrus aurantifolia.s) terhadap pertumbuhan bakteri staphylococcus aureus secara in vitro*. jurnal kesehatan andalas.
- Bachtiar, E. 2007. *Penelusuran Sumber Daya hayati (Alga) Sebagai Biotarget Industri*. Universitas Padjadjaran. Fakultas Perikanan dan Ilmu Kelautan. Jatitagor
- Bonang G. 1992. *Mikrobiologi Untuk Profesi Kesehatan Edisi 16*. Jakarta : Buku Kedokteran EGC.
- Brooks, G.F., Butel, J.S., Morse, S.A. 2005, *Mikrobiologi Kedokteran*, Penerjemah: Mudihardi, E., Kuntaman, Wasito, E.B., SalembaMedika, Jakarta.

- Eriana heptiasari, 2009. *Aktivitas antibakteri ekstrak etano lakar pepaya (Carica papaya L) terhadap Escherichia coli dan Staphylococcus aureus multiresisten antibiotik*. Fakultas farmasi universitas muhammadiyah surakarta
- Depkes RI, 1977, *Metode Pengambilan Contoh Air dan Pemeriksaan Bakteriologi Air*, Seri B-1, Laboratorium Kesehatan Daerah Semarang.
- Depkes RI, 2002, *Syarat-Syarat dan Pengawasan Kualitas Air Minum*, PerMenKes RI No. 907/MenKes/SK/VII/2002, DepKes RI, Jakarta
- Garrity. G. M., Bell. J. A. and Lilburn. T. G. 2004. *Taxnomic Outline Of Th Prokaryotes Bergey's Manual Of Systematic Bacteriology*. 2th Edition. United State Of America: Springer New York Berlin Hendelberg.
- Haniffa. M. A., Kavitha, K. (2012) Antibacterial activity of medicinal herbs against the fish pathogen *Aeromonas hydrophila*. *Journal of Agricultural Technology*, 8(1): 205-211.
- Hidayat A. *Budidaya Rumput Laut*..Surabaya: Usaha nasional;1994.Hal 15-6
- Indriani, Heti., dan Emi Sumiarsih. 2003. *Rumput Laut (Budi Daya, Pengolahan dan Pemasaran)*. Jakarta: Penebar Swadaya. Hal. 4-8, 11-12.
- Irianto, K., 2006, *Menguak Dunia Mikroorganisme*, Jilid 2, hal 17-20, CV. Yrama Widya Margahayu Permai, Bandung.
- Iskandar, Y., Dewi Rusmiati, dan Rini Rusma Dewi. 2005. Uji aktivitas Antibakteri Ekstrak Etanol Rumput Laut (*Eucheuma cottonii*) terhadap Bakteri *Escherichia coli* dan *Bacillus cereus*. Jurusan Farmasi Fakultas Mipa Universitas Padjadjaran Jatinangor, Sumedang.
- Jawetz E., J. L. Melnick, E. A. Adelberg, G. F. Brooks, J. S. Butel, L. N. Ornston, 1995, *MikrobiologixKedokteran*, ed. 20, University of California, San Fransisco.
- Jawetz, E. et al. 1996. *Mikrobiologi Klinik*. Jakarta : Penerbit Buku Kedokteran EGC
- Kusuma, SAF. (2010). *Escherichia coli*. Bandung: Fakultas Farmasi Universitas Padjajaran.

- Martini, Sri. 2007. *Studi Kualitas Airtanah Dangkal di Kelurahan Semanggi dan Kelurahan Pasar Kliwon Tahun 2007*. Skripsi. Universitas Sebelas Maret Surakarta
- Munif, A. dan Hipi, A. 2010. *Potensi Bakteri Endofit dan Rhizosfer dalam Meningkatkan Pertumbuhan Jagung*. Seminar Nasional Serealia. Bogor. Institut Pertanian Bogor.
- Natsir, Muhammad. 2008. *Efek Protektif Vitamin A Terhadap Kejadian Diare Pada Balita di Kota palu*. Tesis: S2 Ilmu Kesehatan Masyarakat Fakultas Kedokteran Universitas Gadjah Mada.
- Nazek, Al-Gallas. 2007. *Etiology of Acute Diarrhea in Children and Adults in Tunis, Tunisia, with Emphasis on Diarrheagenic Escherichia coli: Prevalence, Phenotyping, and Molecular Epidemiology*. Am J Trop Med Hyg, 77(3): 571-582.
- Nelly, Zavaleta. 2007. *Efficacy of Rice-based Oral Rehydration Solution Containing Recombinant Human Lactoferrin and Lysozyme in Peruvian Children With Acute Diarrhea*.
- Ning sri utami, *kaitan pencemaran bakteri coliform dan bakteri eschericia coli pada air sumur penduduk dengan kepadatan pemukiman dikecamatan JEBRES kota surakarta tahun 2012* fakultas keguruan dan ilmu pendidikan universitas sebelas maret surakarta 2012.
- Notoadmodjo, Soekidjo. 2010. *Metodologi Penelitian Kesehatan*. Penerbit Rineka Cipta: Jakarta
- Pelzar, J.M. dan Chan, E.C.S. 1998. *Dasar-Dasar Mikrobiologi 2*. Penerbit UI Press. Jakarta
- Pitono. A.J, dkk. 2006. *Penatalaksanaan Diare di Rumah pada Balita*. Berita Kedokteran Masyarakat. Vol.22.No.1.Maret 2006:7-14
- Ramaiah, S. (2007). *Diare*. Jakarta : Penerbit PT *Bhuana Ilmu Populer*.
- Ratnawati et al (2009). *Faktor-faktor Resiko Kejadian Akut Pada Balita di Kabupaten Kulonprogo*. Penelitian Skripsi. UNS. Surakarta
- Rismana,E. 2001. *Biota Laut Berpotensi Besar jadi Sumber Bahan Baku Obat dari Industri Farmasi*.

- Romimohtarto K., dan Sri Juwana. 2001. *Biologi Laut; Ilmu Pengetahuan tentang Biota Laut*. Jakarta. Djambatan.
- Shanmugam, M. dan K.H. Mody. 2000. *Heparinoid-active Sulphated Polisaccharides from Marine Algae as Potential Blood Anticoagulant Agents*. Marine Algae & Marine Environment Discipline. Central Salt & Marine Chemicals Research Institute. Bhavnagar, 364002, India.
- Shanmughapriya, S., Manilal, A., Sujith, S., Selvin, J., Kiran. G. S., Natarajaseenivasan, K. (2008) Antimicrobial activity of seaweeds extracts against multiresistant pathogens. *Annals of Microbiology*, 58 (3): 535-541.
- Siagan, A. 2002. Mikroba Patogen Pada Makanan dan Sumber Pencemarannya. [cited 2012 Des. 9]. Available from: URL : <http://library.usu.ac.id/download/fkm/fkm-albiner3.pdf>.
- Soerawidjaja, Tatang H. 2005. *Membangun Industri Biodiesel di Indonesia*.
- Solares. 2011. Impact of Rotavirus Vaccination on Diarrhea-related Hospitalizations Among Children 5 Years of Age in Mexico. *Pediatric Infectious Disease Journal*, 30(1): S11-S15
- Suparmin, Sahrir A. Mengenal potensi rumput laut: kajian sumber daya rumput laut dari aspek industry dan kesehatan. 2009 Agustus; 44(118):97
- Suptijah, Pipih. 2003. *Rumput Laut: Prospek dan Tantangannya*
- Suriawiria. U. 2008. *Mikrobiologi air*. Bandung: PT Alumni.
- Sri. 1993. *Analisis Hidrologi*. Jakarta : PT Gramedia Pustaka Utama
- Sri Agung Fitri Kusuma, M.Si., Apt. 2010, *Eschericia coli*. Fakultas farmasi Universitas padjajaran
- Todar, K., 2008. *Staphylococcus aureus and Staphylococcal Disease* . USA : Wisconsin, Madison. Available from : <http://www.textbookofbacteriology.net/staph.htm>
- Tjay T. H. dan R. Kirana, 2002, *Obat-Obat Penting*, ed. 5, PT. Elex Media Komputindo, Jakarta.
- Tjay, Tan Hoan dan Kirana Rahardja. 2007. *Obat-obat Penting Khasiat, Penggunaan dan Efek-efek Sampingnya Edisi Keenam*. Jakarta: Elex Media Komputindo.

- Vallinayagam, K., Arumugam, R., Kannan, K. K., Thirumaran, G and Anantharaman, P. (2009) *Antibacterial Activity of Some Selected Seaweeds from Pudumadam Coastal Regions*. *Global Journal of Pharmacology* 3 (1): 50-52.
- Warsa, U.C. 1994. *Staphylococcus dalam Buku Ajar Mikrobiologi Kedokteran*. Edisi Revisi. Penerbit Binarupa Aksara. Jakarta.
- Winarsih S, Mudjiwijono HE, Diane TS, 2010. Efek Antibakteri Ekstrak Etanol Rimpang Kunyit (*Curcuma Domestica*) Terhadap Pertumbuhan *Shigella dysenteriae* Isolat 2312-F Secara *In Vitro*. *Skripsi*. Tidak dipublikasikan. Malang: Universitas Brawijaya.
- Yudanto, H.A. 2001. *Wilayah Perairan Indonesia*. Kompas.com. diakses 21 September 2011
- Yuwono, T. 2005. *Biologi Molekuler*. Jakarta : Erlangga



UNIVERSITAS ISLAM NEGERI
ALAUDDIN
M A K A S S A R

DAFTAR LAMPIRAN

Lampiran 1. Skema kerja.....	48
Lampiran 2. Perhitungan uji analisis zona hambat	50
Lampiran 3. Gambar hasil penelitian	63
Lampiran 4. Hasil pengamatan daya hambat	68



LAMPIRAN - LAMPIRAN

Lampiran 1. Skema Kerja

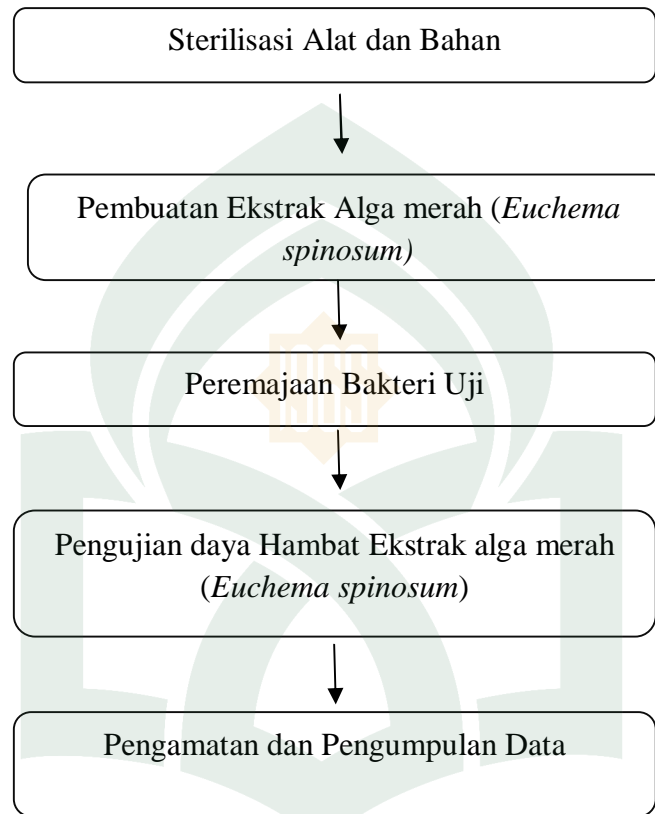

UNIVERSITAS ISLAM NEGERI
ALAUDDIN
M A K A S S A R

1. Ekstraksi Sampel

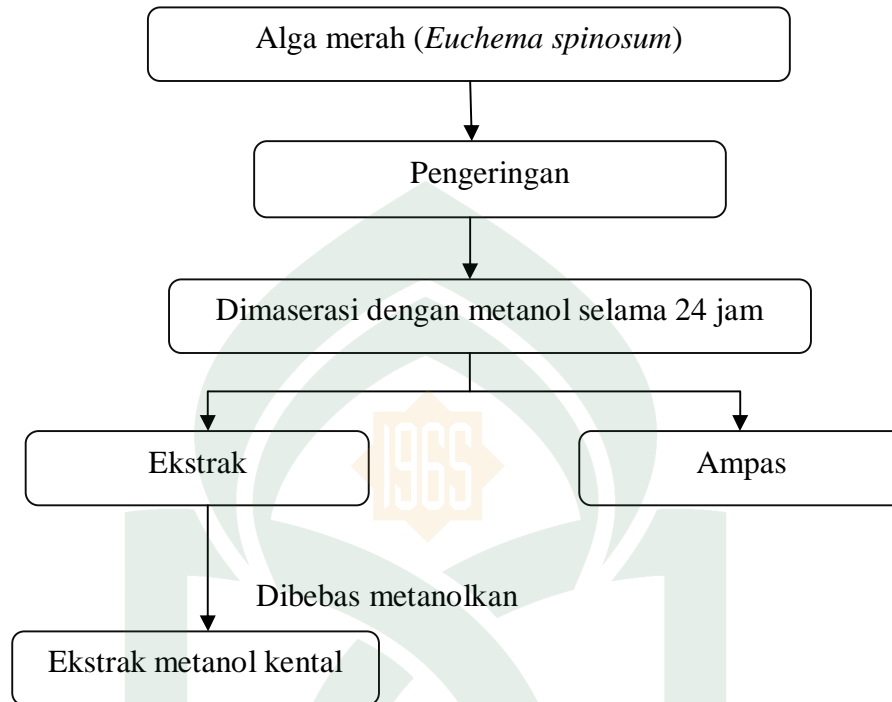

2. Penyiapan Bakteri Uji

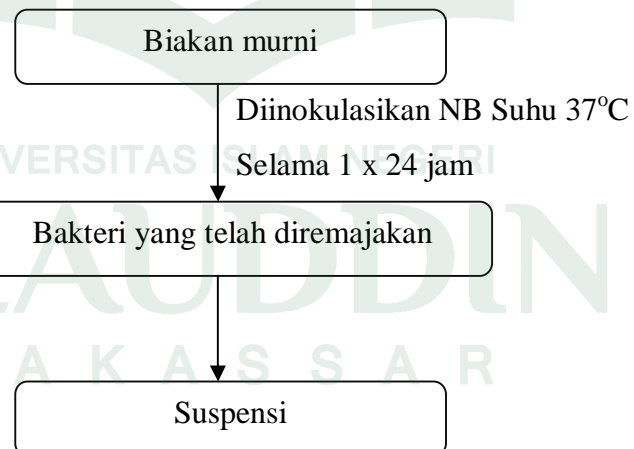

3. Pengujian Daya Hambat Antibakteri

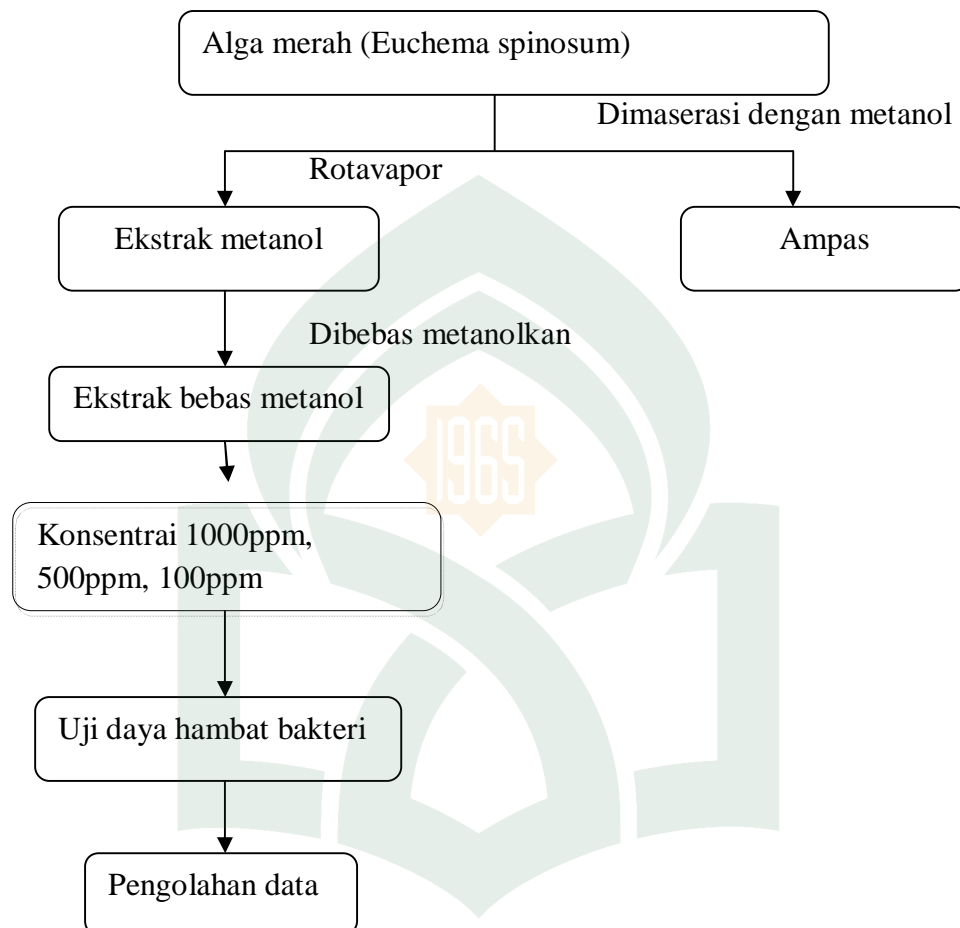

Lampiran 2. Perhitungan

Tabel 1. Uji Analisis Sidik ragam uji F0 dan uji Beda Nyata Terkecil (BNT) *E. coli*

Perlakuan	Diameter (mm)			Jumlah	Rata-Rata
	Ulangan				
	I	II	III		
A1	12	12	12	36	12
A2	10	9	9	28	9
A3	9	9	2	20	9
Jumlah	31	30	22	84	3

$$\begin{aligned}
 \text{Faktor Koreksi (FK)} &= \frac{(\text{Jumlah})^2}{\text{Diameter hambatan} \times \text{perlakuan}} \\
 &= \frac{(84)^2}{3 \times 5} \\
 &= 4704 \\
 \text{Jumlah Kuadrat Total (JKT)} &= \sum Y_{ij}^2 - FK \\
 &= (12)^2 + (12)^2 + (12)^2 + (10)^2 + (9)^2 + (9)^2 + (9)^2 + (9)^2 + (2)^2 \\
 &\quad - 4704 \\
 &= -3844 \\
 \text{Jumlah Kuadrat Perlakuan (JKP)} &= \frac{Y_{ij}^2}{\text{Jumlah kelompok}} - FK \\
 &= (36)^2 + (28)^2 + (20)^2 / 3 - FK \\
 &= 826,6/3 - 4704 \\
 &= -3877 \\
 \text{Jumlah Kuadrat Galat (JKG)} &= JK \text{ Total} - Jk \text{ Perlakuan} \\
 &= -3844 - (-3877) \\
 &= 33 \\
 \text{Derajat Bebas Total (dbt)} &= (\text{Jumlah kuadrat} \times \text{perlakuan}) - 1 \\
 &= (3 \times 5) - 1 \\
 &= 15 - 1
 \end{aligned}$$

$$= 14$$

$$\text{Derajat Bebas Perlakuan (dbp)} = a - 1$$

$$= 5 - 1 = 4$$

$$\text{Derajat Bebas Galat (dbg)} = dbt - dbp$$

$$= 14 - 4 = 10$$

$$\text{Kuadrat Tengah Perlakuan (KTP)} = \frac{\text{Jumlah Kuadrat Perlakuan}}{dbp}$$

$$= -3877 / 4$$

$$= -969,25$$

$$\text{Kuadrat Tengah Galat (KTG)} = \frac{\text{Jumlah Kuadrat Galat}}{dbg}$$

$$= 33 / 10$$

$$= 3,3$$

$$\text{F HitungPerlakuan} = \frac{\text{Kuadrat Tengah Perlakuan}}{\text{Kuadrat Tengah Galat}}$$

$$= -969,25 / 3,3$$

$$= -29,3712$$

Tabel 2. Analisis varians (uji F) daerah hambat ekstrak daun alga merah (*Euchema spinosum*) terhadap bakteri *E.coli*

SK	DB	JK	KT	F Hitung	F Tabel	
					5%	1%
Perlakuan	4	-3877	-3844	-29,3712*	5.19	11.39
Galat	10	33	3,3			
Total	14	-3844				

Ket. *Berbeda Nyata

$$\begin{aligned}
 KK &= \sqrt{\frac{KTG}{y}} \times 100\% \\
 &= \sqrt{\frac{11,4}{11,2}} \times 100\% = 30,146\%
 \end{aligned}$$

Tabel 3. Uji Analisis Sidik ragam uji F0 dan uji Beda Nyata Terkecil (BNT) *Sigella dysentri*

Perlakuan	Diameter (mm)			Jumlah	Rata-Rata
	Ulangan				
	I	II	III		
A1	10	13	10	33	1
A2	10	10	11	30	1
A3	7	8	9	24	0,8
Jumlah	27	32	29	87	2,8

$$\begin{aligned}
 \text{Faktor Koreksi (FK)} &= \frac{(\text{Jumlah})^2}{\text{Diameter hambatan} \times \text{perlakuan}} \\
 &= \frac{(87)^2}{3 \times 5}
 \end{aligned}$$

$$\begin{aligned}
 &= 7569/15 \\
 &= 504,6 \\
 \text{Jumlah Kuadrat Total (JKT)} &= \sum Y_{ij}^2 - FK \\
 &= (10)^2 + (13)^2 + (10)^2 + (10)^2 + (11)^2 + (11)^2 + \\
 &\quad (7)^2 + (8)^2 + (9)^2 - 504,6 \\
 &= 884 - 504,6 \\
 &= -4162
 \end{aligned}$$

$$\begin{aligned}
 \text{Jumlah Kuadrat Perlakuan (JKP)} &= \frac{\sum Y_{ij}^2}{\text{Jumlah kelompok}} - FK \\
 &= (33)^2 + (31)^2 + (24)^2 / 3 - 5,1626 \\
 &= 1089 + 961/3 + 576 - FK \\
 &= 26,26
 \end{aligned}$$

$$\begin{aligned}
 \text{Jumlah Kuadrat Galat (JKG)} &= JK \text{ Total} - Jk \text{ Perlakuan} \\
 &= -4162 - 2626 \\
 &= -6788
 \end{aligned}$$

$$\begin{aligned}
 \text{Derajat Bebas Total (dbt)} &= (\text{Jumlah kuadrat} \times \text{perlakuan}) - 1 \\
 &= (3 \times 5) - 1 \\
 &= 15 - 1 \\
 &= 14
 \end{aligned}$$

$$\text{Derajat Bebas Perlakuan (dbp)} = a - 1$$

$$= 5 - 1 = 4$$

Derajat Bebas Galat (dbg) $= dbt - dbp$

$$= 14 - 4 = 10$$

Kuadrat Tengah Perlakuan (KTP) $= \frac{\text{Jumlah Kuadrat Perlakuan}}{dbp}$

$$= 2626 / 4$$

$$= 656,5$$

Kuadrat Tengah Galat (KTG) $= \frac{\text{Jumlah Kuadrat Galat}}{dbg}$

$$= -6788 / 10$$

$$= -678,8$$

F HitungPerlakuan $= \frac{\text{Kuadrat Tengah Perlakuan}}{\text{Kuadrat Tengah Galat}}$

$$= 656,5 / -678,8$$

$$= 0,967$$

Tabel 4. Analisis varians (uji F) daerah hambat ekstrak daun alga merah (*Euchema spinosum*) terhadap bakteri *Sigella dysentri*

SK	DB	JK	KT	F Hitung	F Tabel	
					5%	1%
Perlakuan	4	26,26	656,5	0,967*	5.19	11.39
Galat	10	-6788	-678,8			
Total	14	-4162				

Ket. *Berbeda Nyata

$$\begin{aligned}
 KK &= \sqrt{\frac{KTG}{y}} \times 100\% \\
 &= \sqrt{\frac{11,4}{11,2}} \times 100\% = 30,146\%
 \end{aligned}$$

Tabel 5. Uji Analisis Sidik ragam uji F0 dan uji Beda Nyata Terkecil (BNT) *Vibrio*

Perlakuan	Diameter (mm)			Jumlah	Rata-Rata
	Ulangan				
	I	II	III		
A1	9	—	—	9	9
A2	9	—	—	9	9
A3	7	—	—	7	7
Jumlah	25	—	—	25	25

$$\begin{aligned}
 \text{Faktor Koreksi (FK)} &= \frac{(\text{Jumlah})^2}{\text{Diameter hambatan} \times \text{perlakuan}} \\
 &= \frac{(25)^2}{3 \times 5} \\
 &= 4166
 \end{aligned}$$

$$\begin{aligned}
 \text{Jumlah Kuadrat Total (JKT)} &= \sum Y_{ij}^2 - FK \\
 &= (9)^2 + (9)^2 + (7) - 4166 \\
 &= 2,11 - 0,4166 \\
 &= 169,34 \\
 \text{Jumlah Kuadrat Perlakuan (JKP)} &= \frac{\sum Y_{ij}^2}{\text{Jumlah kelompok}} - FK \\
 &= (9)^2 + (9)^2 + (7)^2 / 3 \\
 &= 81 + 81 + 49/3 - FK \\
 &= 211 / 3 \\
 &= 28,67 \\
 \text{Jumlah Kuadrat Galat (JKG)} &= JK \text{ Total} - Jk \text{ Perlakuan} \\
 &= 169,34 - 28,64 \\
 &= 140,67 \\
 \text{Derajat Bebas Total (dbt)} &= (\text{Jumlah kuadrat} \times \text{perlakuan}) - 1 \\
 &= (3 \times 5) - 1 \\
 &= 15 - 1 \\
 &= 14 \\
 \text{Derajat Bebas Perlakuan (dbp)} &= a - 1 \\
 &= 5 - 1 = 4
 \end{aligned}$$

$$\text{Derajat Bebas Galat (dbg)} = dbt - dbp$$

$$= 14 - 4 = 10$$

$$\text{Kuadrat Tengah Perlakuan (KTP)} = \frac{\text{Jumlah Kuadrat Perlakuan}}{dbp}$$

$$= 2867 / 4$$

$$= 71675$$

$$\text{Kuadrat Tengah Galat (KTG)} = \frac{\text{Jumlah Kuadrat Galat}}{dbg}$$

$$= 140,67 / 10$$

$$= 14,067$$

$$\text{F HitungPerlakuan} = \frac{\text{Kuadrat Tengah Perlakuan}}{\text{Kuadrat Tengah Galat}}$$

$$= 7,165 / 14,067$$

$$= 0,509$$

Tabel 6. Analisis varians (uji F) daerah hambat ekstrak daun alga merah (*Euchema spinosum*) terhadap bakteri *Vibrio*

SK	DB	JK	KT	F Hitung	F Tabel	
					5%	1%
Perlakuan	4	28,67	71675	0,509*	5.19	11.39
Galat	10	140,67	14,067			
Total	14	169,34				

Ket. *Berbeda Nyata

$$\begin{aligned}
 KK &= \sqrt{\frac{KTG}{y}} \times 100\% \\
 &= \sqrt{\frac{11,4}{11,2}} \times 100\% = 30,146\%
 \end{aligned}$$

Tabel 7. Uji Analisis Sidik ragam uji F0 dan uji Beda Nyata Terkecil (BNT) Kontrol +

Perlakuan	Diameter (mm)			Jumlah	Rata-Rata
	Ulangan				
	I	II	III		
<i>E coli</i>	6	6	6	18	06
<i>Vibro</i>	12	11	11	34	11
<i>Sigella dysentri</i>	11	11	12	34	11
Jumlah	29	28	29	86	28

$$\begin{aligned}
 \text{Faktor Koreksi (FK)} &= \frac{(\text{Jumlah})^2}{\text{Diameter hambatan} \times \text{perlakuan}} \\
 &= \frac{(86)^2}{3 \times 5}
 \end{aligned}$$

$$\begin{aligned}
 &= 7396/15 \\
 &= 493,06 \\
 \text{Jumlah Kuadrat Total (JKT)} &= \sum Y_{ij}^2 - FK \\
 &= (6)^2 + (6)^2 + (6)^2 + (12)^2 + (11)^2 + (11)^2 + \\
 &\quad (11)^2 + (11)^2 + (12)^2 - FK \\
 &= 36+36+36+144+121+121+121 \\
 &\quad +121+144 - 493,06 \\
 &= 880 - 493,06 \\
 &= -48,426 \\
 \text{Jumlah Kuadrat Perlakuan (JKP)} &= \frac{Y_{ij}^2}{\text{Jumlah kelompok}} - FK \\
 &= (18)^2 + (34)^2 + (34)^2/3 - FK \\
 &= 324 + 1156 + 11,56/3 - FK \\
 &= 26,26/3 - FK \\
 &= 8,786 \\
 \text{Jumlah Kuadrat Galat (JKG)} &= JK \text{ Total} - Jk \text{ Perlakuan} \\
 &= -48,46 - 8786 \\
 &= -57,212 \\
 \text{Derajat Bebas Total (dbt)} &= (\text{Jumlah kuadrat} \times \text{perlakuan}) - 1 \\
 &= (3 \times 5) - 1 \\
 &= 15-1
 \end{aligned}$$

$$= 14$$

$$\text{Derajat Bebas Perlakuan (dbp)} = a - 1$$

$$= 5 - 1 = 4$$

$$\text{Derajat Bebas Galat (dbg)} = dbt - dbp$$

$$= 14 - 4 = 10$$

$$\text{Kuadrat Tengah Perlakuan (KTP)} = \frac{\text{Jumlah Kuadrat Perlakuan}}{dbp}$$

$$= 878,6 / 4$$

$$= 219,65$$

$$\text{Kuadrat Tengah Galat (KTG)} = \frac{\text{Jumlah Kuadrat Galat}}{dbg}$$

$$= -57,212 / 10$$

$$= -5721,2$$

$$\text{F HitungPerlakuan} = \frac{\text{Kuadrat Tengah Perlakuan}}{\text{Kuadrat Tengah Galat}}$$

$$= 219,5 / 5721,2$$

$$= 0,0038$$

Tabel 8. Analisis varians (uji F) daerah hambat ekstrak daun alga merah (*Euchema spinosum*) terhadap control +

SK	DB	JK	KT	F Hitung	F Tabel	
					5%	1%
Perlakuan	4	8,786	219,65	0,0038*	5.19	11.39
Galat	10	-57,212	-5721,2			
Total	14	-48,426				

Ket. *Berbeda Nyata

$$\begin{aligned}
 KK &= \sqrt{\frac{KTG}{y}} \times 100\% \\
 &= \sqrt{\frac{11,4}{11,2}} \times 100\% = 30,146\%
 \end{aligned}$$

Lampiran Gambar Hasil Penelitian

1. Prosedur kerja

- a. alga merah (*Euchema spinosum*) yang sudah dibersihkan dan dikeringkan selama 1 minggu



- b. alga merah (*Euchema spinosum*) yang sudah kering



- c. alga merah yang telah kering di timbang beratnya kemudian di haluskan



- d. alga merah yang telah dihaluskan kemudian diberi beri larutan metanol kemudian di diamkan selama 24 jam



- e. Ekstrak alga yang telah di berikan larutan metanol kemudian di filter



- d. ekstak metanol alga merah kemudian di rotavapor



f. Hasil rotavapor ekstrak alga merah

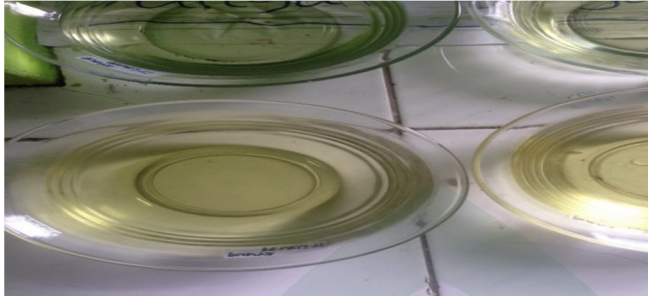

g. ekstrak alga merah

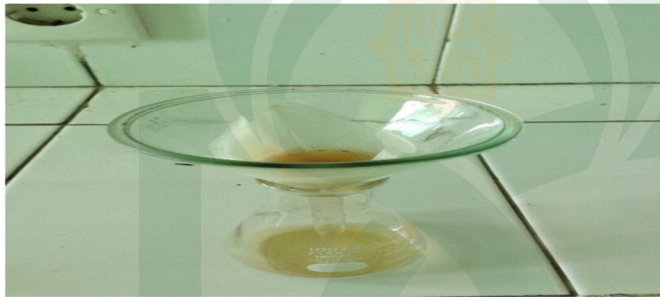

2. Peremajaan bakteri uji



3. Pengujian daya hambat



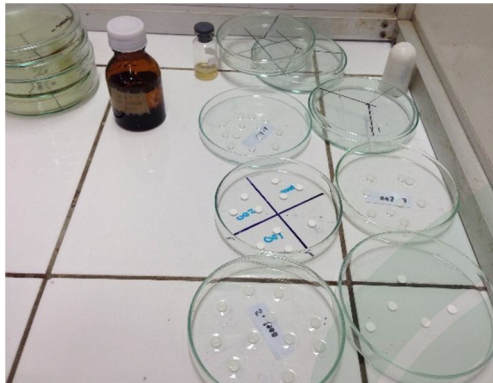

1965

UNIVERSITAS ISLAM NEGERI
ALAUDDIN
M A K A S S A R

4. Hasil pengamatan daya hambat

a. Bakteri vibrio cholerae



b. Bakteri eschericia coli

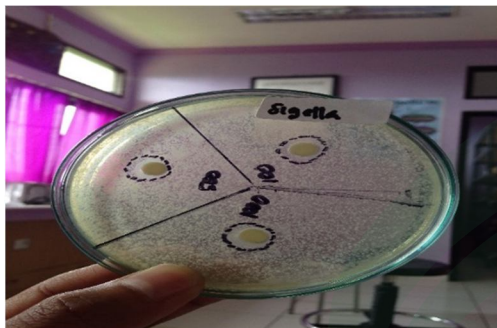

MAKASSAR

c. *Shigella dysentri*

UNIVERSITAS ISLAM NEGERI
ALAUDDIN
M A K A S S A R

d. Kontrol + -



M A K A S S A R



RIWAYAT HIDUP

NISAR lahir di Jeneponto, 17 Mei 1994. Penulis lahir sebagai anak sulung dari 3 bersaudara, Ibu yang bernama NURHAEDA dan Bapak yang bernama RUSLI yang berprofesi sebagai Petani. Penulis memulai pendidikan formalnya di SDN NEG.199 BUNGUNG BADDO tepatnya di KABUPATEN JENEPONTO pada tahun 2000, setelah itu penulis melanjutkan pendididkannya ditingkat sekolah menengah pertama (SMP) 2 Binamu selama 3 tahun sampai tahun 2009. Kemudian penulis melanjutkan pendidikannya ketingkat sekolah menengah atas (SMA) Negeri 1 Binamu sampai pada tahun 2012. Setelah itu Penulis melanjutkan pendidikan ketingkat perguruan tinggi dengan mengikuti pendaftaran Seleksi Penerimaan Mahasiswa Baru Perguruan Tinggi Agama Islam Negeri (SPMB-PTAIN) dan akhirnya Penulis pun dinyatakan “Lulus” pada tanggal 13 Juli 2012 dan Alhamdulillah sekarang tercatat sebagai Mahasiswa di Universitas Islam Negeri (UIN) Alauddin Makassar dengan Jurusan “BIOLOGI FAKUTLAS SAINS DAN TEKNOLOGI”.

UNIVERSITAS ISLAM NEGERI
ALAUDDIN
M A K A S S A R