

**UJI TOKSISITAS AKUT EKSTRAK ETANOL DAUN KAYU HITAM
(*Diospyros celebica* B.) TERHADAP MENCIT (*Mus musculus*)**



UNIVERSITAS ISLAM NEGERI
ALAUDDIN
M A K A S S A R

SKRIPSI

Diajukan untuk Memenuhi Salah Satu Syarat Meraih Gelar Sarjana Farmasi
Jurusan Farmasi pada Fakultas Kedokteran dan Ilmu Kesehatan
UIN Alauddin Makassar

UNIVERSITAS ISLAM NEGERI
ALAUDDIN
M A K A S S A R

Oleh:

ASWIN KHALIQ SYAM
NIM. 70100112062

**FAKULTAS KEDOKTERAN DAN ILMU KESEHATAN
UNIVERSITAS ISLAM NEGERI ALAUDDIN MAKASSAR
SAMATA-GOWA**

2016

PENGESAHAN SKRIPSI

Skripsi yang berjudul “Uji Toksisitas Akut Ekstrak Etanol Daun Kayu Hitam (*Diospyros celebica* B.) Terhadap Mencit (*Mus Musculus*)” yang disusun oleh Aswin Khaliq Syam, NIM: 70100112062, Mahasiswa Jurusan Farmasi pada Fakultas Kedokteran dan Ilmu Kesehatan UIN Alauddin Makassar, diuji dan dipertahankan dalam Ujian Sidang Skripsi yang diselenggarakan pada hari Rabu tanggal 29 April 2017 M yang bertepatan dengan tanggal 1 Rajab 1438 H, dinyatakan telah dapat diterima sebagai salah satu syarat untuk memperoleh gelar Sarjana dalam Fakultas Kedokteran dan Ilmu Kesehatan, Jurusan Farmasi.

Gowa, 29 Maret 2017 M
1 Rajab 1438 H

DEWAN PENGUJI

Ketua	: Dr. dr. H. Andi Armyn Nurdin, M.Sc.	(.....)
Sekretaris	: Haeria, S.Si., M.Si.	(.....)
Pembimbing I	: Hj. Gemy Nastyty Handayany, S.Si., M.Si., Apt.	(.....)
Pembimbing II	: Nurshalati Tahar, S.Farm., M.Si., Apt.	(.....)
Penguji I	: Munifah Wahyuddin, S.Farm., M.Sc., Apt.	(.....)
Penguji II	: Drs. Nurkhalis Gaffar., M.Ag.	(.....)

Diketahui oleh:

Dekan Fakultas Kedokteran dan Ilmu Kesehatan
UIN Alauddin Makassar,

Dr. dr. H. Andi Armyn Nurdin, M.Sc.
NIP. 19550203 198312 1 001

KATA PENGANTAR

Puji syukur penulis panjatkan atas segala limpahan rahmat dan hidayah yang telah diberikan Allah swt kepada penulis sehingga penulis dapat menyelesaikan skripsi berjudul: “Uji Toksisitas Akut Ekstrak Etanol Daun Kayu Hitam (*Diospyros celebica* B.) Terhadap Mencit (*Mus Musculus*)”, yang merupakan salah satu persyaratan untuk memperoleh gelar sarjana di Jurusan Farmasi Fakultas Kedokteran dan Ilmu Kesehatan Universitas Islam Negeri Alauddin Makassar. Salam dan salawat selalu tercurah kepada Nabi besar Muhammad S.A.W sebagai suri teladan yang wajib dicontoh oleh seluruh ummatnya.

Rasa terima kasih penulis kepada semua pihak-pihak yang telah banyak membantu dalam menyelesaikan skripsi ini. Oleh karena itu, pada kesempatan ini penulis ingin menyampaikan terima kasih kepada:

1. Orang tua tercinta Syamsuddin, L dan Intang, S atas cinta dan kasih sayang tak terhingga, bakti seumur hidupku tak akan pernah cukup untuk membalas ketulusanmu, serta segala dukungan dan doa yang kalian berikan.
2. Prof. Dr. Musafir Pababbari, M.Si., selaku rektor Universitas Islam Negeri (UIN) Alauddin Makassar.
3. Dr. dr. H. Andi Armyn Nurdin, M.Sc., sebagai Dekan Fakultas Kedokteran dan Ilmu Kesehatan(FKIK) UIN Alauddin Makassar.
4. Dr. Nur Hidayah, S.Kep., Ns., M.Kes., Wakil Dekan I (bidang akademik) FKIK UIN Alauddin Makassar.

5. Dr. Andi Susilawaty, S.Si., M.Kes., Wakil Dekan II (bidang keuangan) FKIK UIN Alauddin Makassar.
6. Dr. Mukhtar Lutfi, M.Pd., Wakil Dekan III (bidang kemahasiswaan) FKIK UIN Alauddin Makassar.
7. Haeria, S.Si., M.Si. selaku Ketua Jurusan Farmasi Fakultas Kedokteran dan Ilmu Kesehatan Universitas Islam Negeri Alauddin Makassar.
8. Hj. Gemy Nastyty Handayany, S.Si., M.Si., Apt. selaku pembimbing I yang telah memberikan saran dan arahnya dalam penyempurnaan skripsi.
9. Nurshalati Tahar, S.Farm., M.Si., Apt. selaku pembimbing II yang telah memberikan waktu luangnya untuk mengarahkan serta mengoreksi hal-hal yang perlu dikoreksi dalam penulisan skripsi ini.
10. Munifah Wahyudin, S.Farm., M.Sc., Apt. selaku penguji kompetensi yang telah banyak memberikan bantuan dan pengarahan serta meluangkan waktu dan pikirannya dalam mengoreksi dan memberikan saran.
11. Drs. Nurkhalis Gaffar., M.Ag. selaku penguji agama yang telah banyak memberikan arahan dan saran dalam penyusunan skripsi ini.
12. Bapak, Ibu Dosen, serta Seluruh Staf Jurusan Farmasi atas curahan ilmu pengetahuan dan segala bantuan yang diberikan pada penulis sejak menempuh pendidikan farmasi, melaksanakan pendidikan hingga selesainya skripsi ini.
13. Para laboran Laboratorium Farmasi UIN yang telah meluangkan waktu, bantuan, dan arahan selama penelitian.

14. Sahabat Isohidris 2012, yang selama hampir empat tahun terakhir telah mengukir banyak cerita, tawa, masalah, kisah yang tidak akan lekang oleh masa.
15. Kepada semua pihak yang telah memberikan bantuan baik moral maupun material hingga skripsi ini dapat terselesaikan, semoga Allah SWT senantiasa memberikan imbalan pahala yang berlipat ganda.

Semoga skripsi ini dapat bermanfaat bagi kemajuan pengembangan ilmu di bidang Farmasi pada umumnya. Penulis menyadari bahwa skripsi ini masih jauh dari kesempurnaan. Oleh karena itu, besar harapan penulis kepada pembaca atas kontribusinya baik berupa saran dan kritik yang sifatnya membangun demi kesempurnaan skripsi ini dan penelitian selanjutnya.

Makassar, Maret 2017

Penyusun.

DAFTAR ISI

HALAMAN SAMBUNG.....	i
PERNYATAAN KEASLIAN SKRIPSI.....	ii
PENGESAHAN SKRIPSI.....	iii
KATA PENGANTAR.....	iv
DAFTAR ISI.....	vii
DAFTAR TABEL.....	x
DAFTAR GAMBAR.....	xi
DAFTAR LAMPIRAN.....	xii
ABSTRAK.....	xiii
ABSTRACT.....	xiv
BAB I PENDAHULUAN.....	1
A. Latar Belakang Masalah.....	1
B. Rumusan Masalah.....	3
C. Definisi Operasional dan Ruang Lingkup Penelitian.....	3
1. Definisi Operasional.....	4
2. RuangLingkupPenelitian.....	4
D. KajianPustaka.....	5
E. Tujuan dan Manfaat Penelitian.....	6
1. Tujuan Penelitian.....	6
2. Manfaat Penelitian.....	7

BAB II	TINJAUAN PUSTAKA	8
	A. Uraian Tanaman	8
	1. Klasifikasi Tanaman.....	8
	2. Nama Daerah.....	8
	3. Morfologi	8
	4. Manfaat	9
	B. Uraian Hewan Coba	9
	1. Klasifikasi	9
	2. Karakteristik.....	10
	3. Morfologi	10
	4. Karakteristik.....	11
	C. Uraian Ekstraksi	12
	D. Toksisitas Akut	17
	E. Rancangan Uji Toksisitas Akut.....	27
	F. Tinjauan Islam Tentang Tanaman Obat.....	30
BAB III	METODE PENELITIAN.....	35
	A. Jenis dan Lokasi Penelitian	35
	1. Jenis Penelitian.....	35
	2. Lokasi Penelitian.....	35
	B. Pendekatan Penelitian	35
	C. Alat Dan Bahan.....	35
	1. Alat.....	37

2. Bahan.....	36
D. Prosedur Kerja.....	36
1. Penyiapan Sampel.....	36
2. Ekstraksi Sampel.....	36
3. Prosedur Uji Toksisitas Akut Pada Mencit	37
4. Analisi Data.....	38
BAB IV HASIL PENELITIAN DAN PEMBAHASAN	40
A. Hasil Penelitian	40
1. Hasil Ekstraksi Daun kayu hitam.....	40
2. Hasil Pengamatan Uji Kuantitatif	40
B. Pembahasan.....	41
BAB V PENUTUP.....	44
A. Kesimpulan	44
B. Saran.....	44
DAFTAR PUSTAKA	45
LAMPIRAN.....	48
DAFTAR RIWAYAT.....	62

DAFTAR TABEL

Tabel	Halaman
1. Hasil Ekstraksi Daun Kayu Hitam (<i>Diospyros celebica</i> B.).....	42
2. Hasil Uji Toksisitas Akut.....	42
3. Hasil Waktu Kematian Mencit	54
4. Tabel perhitungan LD ₅₀ menurut Weil, untuk jumlah hewan 5.....	60

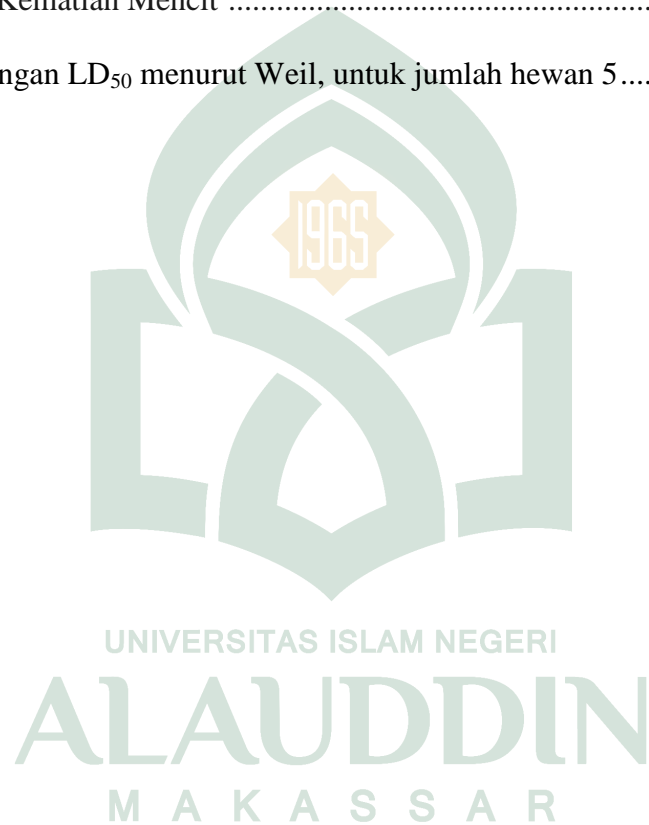

DAFTAR GAMBAR

Tabel	Halaman
1. Daun Kayu Hitam (<i>Diospyros celebica</i> B.)	57
2. Proses Pengeringan Sampel	58
3. Proses Maserasi	58
4. Proses Penyaringan	59
5. Proses Rotavapor	59
6. Hasil Ekstraksi	59
7. Pengelompokan Hewan Uji Mencit	60
8. Proses Induksi	61

DAFTAR LAMPIRAN

Tabel	Halaman
1. Skema Kerja Penyiapan Sampel	52
2. Skema Kerja Ekstraksi Sampel	53
3. Skema Pengujian Toksisitas Akut	54
4. Data Hasil Perhitungan LD ₅₀	57

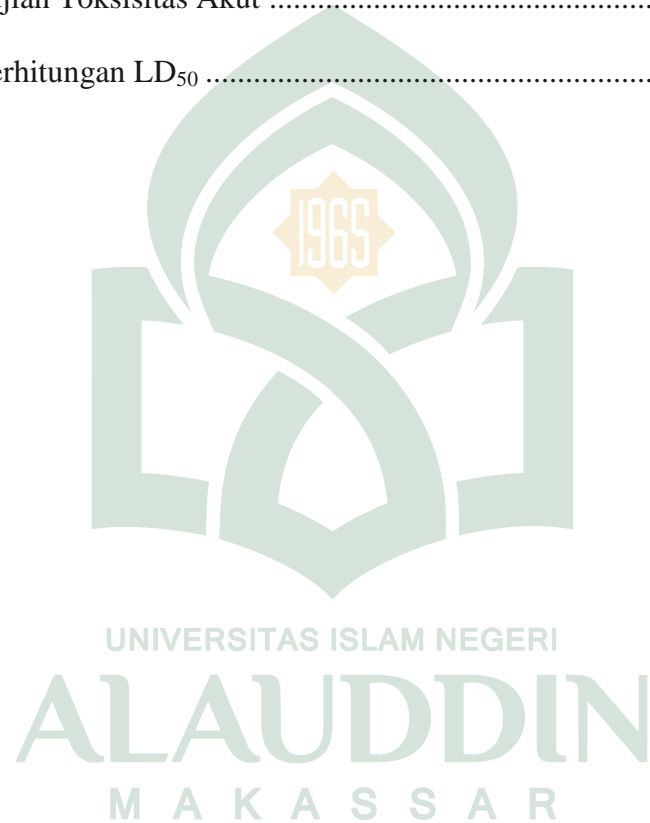

ABSTRAK

Nama : Aswin Khaliq Syam
NIM : 70100112062
Judul : Uji toksisitas akut ekstrak etanol daun kayu hitam (*Diospyros celebica* B.) terhadap mencit jantan (*mus musculus*)

Penelitian ini berjudul uji toksisitas akut ekstrak etanol kayu hitam (*Diospyros celebica* B.) terhadap mencit jantan (*Mus musculus*) yang bertujuan untuk mengetahui efek toksisitas akut ekstrak etanol daun kayu hitam (*Diospyros celebica* B.) pada mencit jantan dan menentukan dosis ekstrak etanol daun kayu hitam (*Diospyros celebica* B.) yang mengakibatkan kematian 50% populasi mencit. Dalam penelitian ini menggunakan metode perhitungan Thomson Weil yang menggunakan mencit sebagai hewan percobaan sebanyak 25 ekor mencit (*Mus musculus*). Mencit dibagi kedalam 5 kelompok perlakuan, kelompok I Na-CMC 1% sebagai kontrol, kelompok 2-5 diberi ekstrak uji dengan dosis, 100, 150, 200, 250 mg/30gBB mencit.

Hasil penelitian yang didapatkan Nilai LD₅₀ yang diperoleh dari hasil pengujian toksisitas akut ekstrak etanol daun kayu hitam (*Diospyros celebica* B.) yaitu sebesar 5,168 mg/Kg BB dan termasuk dalam kategori “Amat Sangat Toksik”.

Kata kunci : Daun kayu hitam (*Diospyros celebica* B.), Toksisitas akut, LD₅₀

ABSTRACT

Nama : Aswin Khaliq Syam
NIM : 70100112062
Judul : Test of acute toxicity extracts of ebony's (*Diospyros celebica* B.) leaves against the male mice (*Mus musculus*).

This study entitled Acute toxicity test of ethanol extract of ebony (*Diospyros celebica* B.) against male mice (*Mus musculus*), which aims to determine the effect of acute toxicity of ethanol extract of leaves of ebony (*Diospyros celebica* B.) in male mice and determining doses of ethanol extract of the leaves ebony (*Diospyros celebica* B.) which resulted in the death of 50% of the population of mice. In this study, using the method of calculation of Thomson Weil who use mice as experimental animals as much as 25 mice (*Mus musculus*). Mice were divided into 5 groups, Group I Na-CMC 1% as a control group was given 2-5 doses of test extracts, 100, 150, 200, 250 mg / 30gBB mice.

Research results obtained LD50 value obtained from the acute toxicity test of ethanol extract of leaves of ebony (*Diospyros celebica* B.) that is equal to 5.168 mg / kg and included in the category of "Extremely Toxic".

Keywords: Leaf ebony (*Diospyros celebica* B.), acute toxicity, LD₅₀

BAB I

PENDAHULUAN

A. Latar Belakang Masalah

Pemakaian bahan alam, terutama yang berasal dari bahan tumbuh tumbuhan yang digunakan untuk tujuan pencegahan dan pengobatan penyakit telah dikenal sejak zaman dahulu oleh umat manusia. Bahan-bahan alam ini dikenal sebagai obat tradisional, oleh karena prinsip-prinsip pemakaiannya masih secara tradisional. Umumnya khasiat obat-obat tradisional sampai saat ini hanya didasarkan pada pengalaman empiris saja (M. Wijoyo, 2008).

Obat tradisional merupakan bahan atau ramuan bahan yang berasal dari tumbuh-tumbuhan, hewan, dan mineral, sediaan sarian (galenik) atau campuran dari bahan tersebut yang secara turun-temurun telah digunakan untuk pengobatan. Saat ini semakin banyak masyarakat yang menggunakan bahan alam sebagai obat, sehingga diperlukan penelitian lebih lanjut mengenai uji keamanan obat tradisional tersebut (Depkes RI, 2000).

Penelitian mengenai tanaman obat, terus berlangsung bahkan meningkat jumlahnya akhir-akhir ini. Meskipun demikian, dalam kenyataannya hingga saat ini baru beberapa penelitian obat tradisional ataupun tanaman obat yang digunakan dalam fasilitas pelayanan kesehatan. (Depkes RI, 2000).

Pengetahuan tentang khasiat dan keamanan tanaman obat di Indonesia biasanya hanya berdasarkan pengalaman empiris yang diwariskan secara turun

temurun dan belum teruji secara ilmiah. Obat tradisional dari bahan alam dapat menjadi salah satu alternatif pengobatan yang memungkinkan efektivitas pengobatan yang lebih baik dan diharapkan mempunyai efek samping minimal. Salah satunya daun kayu hitam (*Diospyros celebica* B.).

Daun kayu hitam (*Diospyros celebica* B.) secara empiris telah digunakan di masyarakat sebagai obat tradisional oleh masyarakat Palopo sebagai obat untuk diabetes melitus. Daun Kayu Hitam positif mengandung senyawa alkaloid, flavanoid, saponin, tanin serta polifenol (Wiwin, 2016). Dalam penggunaannya di masyarakat daun kayu hitam (*Diospyros celebica* B.) digunakan dengan cara merebus sebanyak 7-9 lembar daun kayu hitam dengan air 200 ml. Infusa daun kayu hitam diminum 2 kali sehari pada saat pagi hari dan malam hari sebelum tidur.

Dalam penggunaan obat herbal, perlu diketahui keamanannya agar tidak menimbulkan efek berbahaya yang tidak diinginkan. Namun, saat ini belum ada data yang mendukung informasi keamanan mengenai tanaman daun kayu hitam. Oleh sebab itu perlu dilakukan pengujian lebih lanjut pada hewan uji untuk melihat ada tidaknya efek toksik untuk menjamin keamanan penggunaannya. Hasil dari penelitian yang dilakukan diharapkan dapat memberikan informasi terkait LD₅₀ dan penggunaan dosis yang tepat saat membuat sediaan yang berasal dari ekstrak etanol daun kayu hitam serta dapat mengenali tanda-tanda toksik yang terjadi.

Uji toksisitas akut adalah tata cara tertentu yang dirancang untuk menentukan dosis letal median (LD₅₀) suatu zat dan kemungkinan mekanisme kerja dan target

organnya. LD₅₀ didefinisikan sebagai dosis atau konsentrasi yang diberikan sekali (tunggal) atau beberapa kali dalam 24 jam dari satu zat yang secara statistik diharapkan dapat mematikan 50% hewan coba (Priyanto. 2010).

Toksisitas dapat menyebabkan kerusakan beberapa organ tubuh, salah satunya adalah hepar, organ ini sering terpapar zat kimia yang akan mengalami detoksifikasi dan inaktivasi sehingga zat kimia tersebut menjadi tidak berbahaya bagi tubuh. Kerusakan hati karena obat dan zat kimia dapat terjadi akibat hilangnya kemampuan regenerasi sel hati, sehingga hati akan mengalami kerusakan permanen yang dapat menimbulkan kematian. Uji toksisitas diperlukan untuk menilai keamanan suatu obat, maupun bahan yang dipakai sebagai suplemen ataupun makanan. Hal ini juga untuk melindungi masyarakat dari efek yang mungkin merugikan efek toksik obat-obatan sering terlihat dalam hepar, dikarenakan hepar berperan sentral dalam memetabolisme semua obat dan bahan-bahan asing yang masuk tubuh. Hepar akan mengubah struktur obat yang lipofilik menjadi hidrofilik sehingga mudah dikeluarkan dari tubuh melalui urin atau empedu (Priyanto. 2010).

Berdasarkan hal tersebut, maka dilakukanlah uji toksisitas akut yang diukur dengan penentuan LD₅₀ ekstrak etanol kayu hitam (*Diospyros celebica* B.) terhadap mencit jantan (*Mus musculus*).

B. Rumusan Masalah

1. Berapakah nilai LD₅₀ ekstrak daun kayu hitam (*Diospyros celebica* B.) pada mencit jantan (*Mus musculus*) ?

2. Apa kategori toksisitas ekstrak daun kayu hitam (*Diospyros celebica* B.) pada mencit jantan (*Mus musculus*) ?

C. Definisi Operasional dan Ruang Lingkup

1. Definisi operasional

- a. Ekstrak merupakan hasil dari ekstraksi simplisia menggunakan pelarut yang sesuai.
- b. Ekstraksi adalah proses penyarian zat-zat aktif dari bagian tanaman menggunakan metode maserasi yang sesuai dan dengan pelarut tertentu.
- c. Uji toksisitas akut adalah tata cara tertentu yang dirancang untuk menentukan dosis letal median (LD_{50}) suatu zat dan kemungkinan mekanisme kerja dan target organnya.
- d. Hewan coba adalah hewan yang sengaja dipelihara dan ditenakkan sebagai model untuk mempelajari serta mengembangkan berbagai macam bidang ilmu dalam penelitian atau pengamatan laboratorik.
- e. Dosis adalah takaran zat/obat yang dapat memberikan efek farmakologis.
- f. Konsentrasi adalah ukuran yang menggambarkan banyaknya zat didalam suatu campuran dibagi dengan volume total campuran tersebut.
- g. Eksperimen adalah percobaan yang sistematis dan berencana (untuk membuktikan kebenaran suatu teori).

2. Ruang lingkup penelitian

Disiplin ilmu yang terkait dengan penelitian ini adalah uji toksisitas akut yang diukur dengan penentuan LD₅₀ ekstrak daun kayu hitam (*Diospyros celebica* B.) terhadap mencit jantan (*Mus musculus*).

D. Kajian Pustaka

Berna Elya, dkk, 2010. Telah melakukan penelitian dengan judul uji toksisitas akut ekstrak daun *justicia gendarussa* Burn. Hasil penelitian menunjukkan bahwa bahan uji sampai dosis tertinggi, bersifat tidak toksik dengan nilai LD₅₀ sebesar 31,99g/kgbb (kelompok jantan) dan 27,85g/kgbb (kelompok betina). Pengukuran aktivitas enzim aminotransferase menggunakan metode kolorimetri. Hasil Anova terhadap fungsi hati menunjukkan bahwa pemberian larutan bahan uji dengan dosis 4g/kgbb– 16g/kgbb tidak ada perbedaan bermakna antara kelompok uji dan kelompok kontrol.

Dewi Ira Puspita, 2013. Telah melakukan penelitian dengan judul uji toksisitas akut ekstrak etanol daun dandang gendis (*clinacanthus nutans* (burm.f.) *Lindau*) pada mencit. Hasil penelitian terhadap mencit yang diberi ekstrak etanol daun dandang gendis untuk semua dosis selama pengamatan 14 hari tidak terjadi gejala toksik dan tidak ada hewan yang mati. Hasil uji ANOVA terhadap berat badan, berat organ relatif, konsumsi makanan dan minuman tidak mempunyai perbedaan yang signifikan antara kontrol dan perlakuan. Hasil uji post hoc tukey terhadap berat badan, berat organ relatif, konsumsi makanan dan minuman selama 14 hari tidak

terdapat perbedaan signifikan antar kelompok ($p > 0,05$). Ekstrak etanol daun dandang gendis merupakan bahan yang tidak toksik.

E. Tujuan Penelitian

1. Penelitian ini bertujuan untuk mengetahui kategori toksisitas akut ekstrak daun kayu hitam (*Diospyros celebica* B.) pada mencit jantan yang diukur dengan LD₅₀.
2. Menentukan nilai dosis ekstrak daun kayu hitam (*Diospyros celebica* B.) yang mengakibatkan kematian 50% populasi mencit.



F. Manfaat penelitian

Hasil penelitian ini diharapkan dapat menjadi sumber informasi penelitian lebih lanjut mengenai toksisitas akut pemberian ekstrak daun kayu hitam (*Diospyros celebica* B.) pada mencit jantan dan memperkirakan resiko penggunaan ekstrak daun kayu hitam (*Diospyros celebica* B.) pada manusia. Hasil penelitian ini juga diharapkan dapat menambah kekayaan ilmu pengetahuan di bidang ilmu kesehatan terutama dalam pengembangan dan penelitian obat-obat baru.



BAB II

TINJAUAN PUSTAKA

A. *Uraian Tumbuhan*

Uraian tumbuhan meliputi klasifikasi, daerah tumbuh, nama daerah, nama asing, morfologi tumbuhan, kandungan kimia dan kegunaan dari tumbuhan.

1. **Klasifikasi**

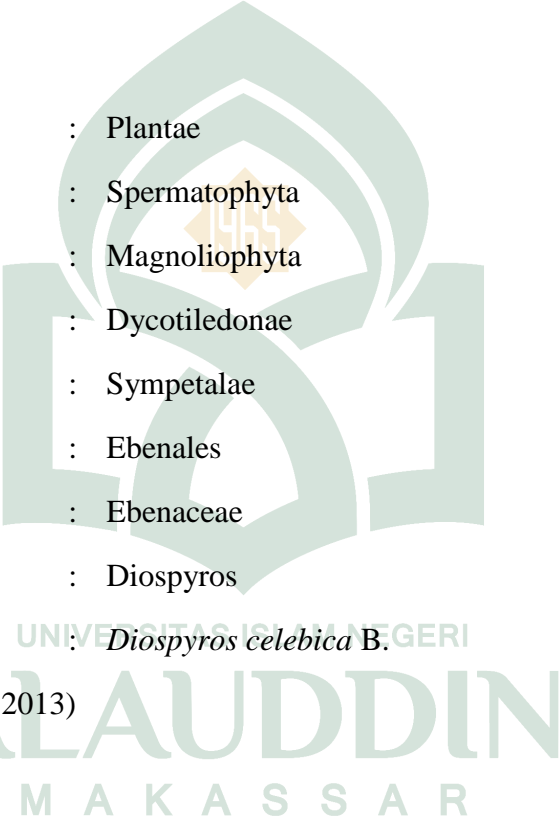

Regnum	: Plantae
Super divisi	: Spermatophyta
Divisi	: Magnoliophyta
Kelas	: Dycotyledonae
Subkelas	: Sympetalae
Ordo	: Ebenales
Famili	: Ebenaceae
Genus	: Diospyros
Spesies	: <i>Diospyros celebica</i> B.

(Tjitrosoepomo, 2013)

2. **Nama Daerah**

Kayu hitam (Palopo), kayu maitong (luwu), sora (enrekang), toetandu (toraja), kayu makassar (Sulawesi Selatan), dan ebony (Indonesia).

3. **Morfologi**

Pohon, batang lurus dan tegak dengan tinggi sampai dengan 40 m. Diameter batang bagian bawah dapat mencapai 1 m, sering dengan banir (akar papan) besar. Kulit batangnya beralur, mengelupas kecil-kecil dan berwarna coklat hitam.

Pepagannya berwarna coklat muda dan di bagian dalamnya berwarna putih kekuning-kuningan. Daun tunggal, tersusun berseling, berbentuk jorong memanjang, dengan ujung meruncing, permukaan atasnya mengkilap, seperti kulit dan berwarna hijau tua, permukaan bawahnya berbulu dan berwarna hijau abu-abu. Bunganya mengelompok pada ketiak daun, berwarna putih. Buahnya bulat telur, berbulu dan berwarna merah kuning sampai coklat bila tua. Daging buahnya yang berwarna keputihan kerap dimakan monyet, bajing atau kelelawar; yang dengan demikian bertindak sebagai agen pemencar biji. Bijinya berbentuk seperti baji yang memanjang, coklat kehitaman (Tjitrosoepomo, 2013).

4. Manfaat

Daun kayu hitam (*Diospyros celebica* B.) digunakan oleh masyarakat Palopo sebagai obat antidiabetes.

B. Uraian Hewan Coba

1. Klasifikasi Mencit (*Mus musculus* L.) (Soewolo, 2010)

Kingdom : Animalia

Phylum : Chordata

Sub Phylum : Vertebrata

Class : Mammalia

Ordo : Rodentia

Family : Muridae

Genus : Mus

Species : *Mus musculus*

2. Karakteristik

Mencit (*Mus musculus L.*) termasuk mamalia pengerat (rodensia) yang cepat berkembang biak, mudah dipelihara dalam jumlah banyak, variasi genetiknya cukup besar serta sifat anatomisnya dan fisiologisnya terkarakteristik dengan baik. Mencit yang sering digunakan dalam penelitian di laboratorium merupakan hasil perkawinan tikus putih “inbreed” maupun “outbreed”. Dari hasil perkawinan sampai generasi 20 akan dihasilkan strain-strain murni dari mencit (Soewolo, 2010).

3. Morfologi

Mencit atau mouse *Mus musculus* adalah hewan pengerat yang cepat berbiak, mudah dipelihara dalam jumlah banyak, variasi genetiknya cukup besar serta sifat anatomis dan fisiologisnya terkarakterisasi dengan baik (Soewolo, 2010).

Tabel 1. Nilai Fisiologis Mencit

Kriteria	Nilai
Berat Badan : - Jantan - Betina	20-40 g 25-40 g
Berat Lahir	0,5-1,5
Luas Permukaan Tubuh	20 g: 36 cm ²
Temperatur Tubuh	36,5-38,0°C
Jumlah Diploid	40
Harapan Hidup	1,5-3,0 tahun
Konsumsi Makanan	15 g/100 g/hari
Konsumsi Air Minum	15 ml/100 g/hari
Mulai Dikawinkan : - Jantan - Betina	50 hari 50-60 hari
Siklus Birahi	4-5 hari

Lama Kehamilan	19-21 hari
Estrus Postpartum	Fertil
Jumlah Anak Perkelahiran	10-12
Umur Sapih	21-28 hari
Waktu Pemeliharaan	7-9 bulan/6-10 liter
Produksi Anak	8/bulan
Jumlah Pernapasan	94-163/menit
Komposisi Air Susu	Lemak 12,1%
	Protein 9,0%
	Laktosa 3,2%
Tidal Volume	0,09-0,23
Penggunaan Oksigen	1,63-2,17 ml/g/jam
Detak Jantung	325-780/menit
Volume Darah	76-80 mg/kg
Tekanan Darah	113-147/81-106 mmHg
Butir Darah Merah	7,0-112,5 x 10 ⁶
Hematokrit	39-49%
Hemoglobin	10,2-16,6 mg/dl
Butir Darah Putih	6-15 x 10 ³ /mm ³
Neutropil	10-40%
Lymphosit	55-95%
Eosinophil	0-4%
Monosit	0,1-3,5%
Basophil	0-0,3%
Platelet	160-410 x 10 ³ /mm ³
Protein Serum	3,5-7,2 g/dl
Albumin	2,5-4,8 g/dl
Globulin	0,6 g/dl
Nitrogen dalam Urea Darah	17-28 mg/dl
Kreatinin	0,3-1,0 mg/dl
Total Bilirubin	0,1-0,9 mg/dl
Kolesterol	26-82 mg/dl
Kalsium dalam Serum	3,2-9,2 mg/dl
Phospat dalam Serum	2,3-9,2 mg/dl

(Syamsudin, 2011; 4-5).

4. Karakteristik Hewan Uji

- a. Mudah ditangani
- b. Penakut
- c. Cenderung berkumpul sesamanya

- d. Bersembunyi
- e. Fotofobik (takut cahaya)
- f. Lebih aktif pada malam hari daripada siang hari (Malole, 1989; 94).

Mencit (*Mus musculus* L.) memiliki ciri-ciri berupa bentuk tubuh kecil, berwarna putih, memiliki siklus estrus teratur yaitu 4-5 hari. Kondisi ruang untuk pemeliharaan mencit (*Mus musculus* L.) harus senantiasa bersih, kering dan jauh dari kebisingan. Suhu ruang pemeliharaan juga harus dijaga kisarannya antara 18-19°C serta kelembaban udara antara 30-70%. Mencit betina dewasa dengan umur 35-60 hari memiliki berat badan 18-35 g. Lama hidupnya 1-2 tahun, dapat mencapai 3 tahun. Masa reproduksi mencit betina berlangsung 1,5 tahun. Mencit betina ataupun jantan dapat dikawinkan pada umur 8 minggu. Lama kebuntingan 19-20 hari. Jumlah anak mencit rata-rata 6-15 ekor dengan berat lahir antara 0,5-1,5 g (Soewolo, 2010).

Mencit sering digunakan dalam penelitian dengan pertimbangan hewan tersebut memiliki beberapa keuntungan yaitu daur estrusnya teratur dan dapat dideteksi, periode kebuntingannya relatif singkat, dan mempunyai anak yang banyak serta terdapat keselarasan pertumbuhan dengan kondisi manusia (Soewolo, 2010).

C. Uraian Ekstraksi

1. Ekstrak

Ekstrak adalah sediaan kental yang diperoleh dengan mengekstraksi senyawa aktif dari simplisia nabati atau hewani menggunakan pelarut yang sesuai, kemudian semua atau hampir semua pelarut diuapkan dari massa atau serbuk yang tersisa

diperlakukan sedemikian hingga memenuhi baku yang telah ditetapkan (Dirjen POM, 2000).

2. Pengertian ekstraksi

Ekstraksi adalah proses melarutkan komponen-komponen kimia yang terdapat dalam suatu sampel dengan menggunakan pelarut yang sesuai dengan komponen yang diinginkan. Ekstraksi ini didasarkan pada perpindahan masa komponen zat padat kedalam dan perpindahan mulai terjadi pada lapisan antarmuka, kemudian terdifusi masuk ke dalam pelarut (Dirjen POM, 2000).

3. Tujuan ekstraksi

Untuk menarik dan memisahkan senyawa yang mempunyai kelarutan berbeda-beda dalam berbagai pelarut komponen kimia yang terdapat dalam bahan alam baik dari tumbuhan, hewan, dan biota laut dengan menggunakan pelarut organik tertentu (Dirjen POM, 2000).

4. Mekanisme Ekstraksi

Umumnya, zat aktif yang terkandung dalam tanaman maupun hewan lebih larut dalam pelarut organik. Proses terekstraksinya zat aktif dalam tanaman adalah pelarut organik akan menembus dinding sel dan masuk ke dalam rongga sel yang mengandung zat aktif, zat aktif akan terlarut sehingga terjadi perbedaan konsentrasi antara larutan zat aktif didalam sel dan pelarut organik diluar sel. Maka larutan terpekat akan berdifusi ke luar sel, dan proses ini akan berulang terus sampai terjadi

suatu keseimbangan antara konsentrasi zat aktif didalam sel dan diluar sel. (Dirjen POM, 2000).

5. Metode ekstraksi

Menggunakan pelarut dapat dilakukan secara dingin yaitu maserasi dan perkolasi, serta secara panas yaitu refluks, soxhlet, digesti, infus, dan dekokta (Dirjen POM, 2000). Berikut adalah metode yang umum digunakan adalah :

- Maserasi

Maserasi merupakan proses perendaman sampel dengan pelarut organik yang digunakan pada temperatur ruangan (29°C). Proses ini menguntungkan karena perendaman dalam waktu tertentu akan memecah dinding dan membran sel, sehingga senyawa metabolit dapat keluar. Maserasi merupakan cara yang sederhana, maserasi dilakukan dengan cara merendam serbuk simplisia dalam pelarut. Pelarut akan menembus dinding sel dan masuk kedalam rongga sel yang mengandung zat-zat aktif sehingga zat aktif akan larut. Adanya perbedaan konsentrasi antara larutan zat aktif di dalam sel, maka larutan yang pekat didesak keluar.

- Perkolasi

Merupakan proses melewati pelarut organik pada sampel sehingga pelarut akan membawa senyawa organik bersama-sama pelarut.

- Metode Soklet

Menggunakan soklet dengan pemanasan dan pelarut akan dapat dihemat karena terjadinya sirkulasi pelarut yang selalu membasahi sampel. Cocok untuk senyawa yang tidak terpengaruh panas.

- Destilasi Uap

Proses destilasi lebih banyak digunakan untuk senyawa organik yang tahan pada suhu yang cukup tinggi, yang lebih tinggi dari titik didih pelarut yang digunakan.

- Pengempasan.

Metode ini lebih banyak digunakan dalam proses industri pada isolasi *Crude Palm Oil* (CPO) dari buah kelapa sawit dan isolasi katekin dari gambir (Depkes RI, 2000).

Pada penelitian ini metode yang digunakan adalah metode maserasi dimana maserasi merupakan proses pengekstrakan simplisia dengan menggunakan pelarut dengan beberapa kali pengocokan atau pengadukan pada temperatur ruangan (kamar). Remaserasi berarti dilakukan pengulangan penambahan pelarut setelah dilakukan penyarian maserat pertama, dan seterusnya (Depkes RI, 2000).

6. Maserasi

Maserasi merupakan cara ekstraksi yang sederhana. Istilah *maseration* berasal dari bahasa latin *macere*, yang artinya merendam. Jadi maserasi dapat diartikan sebagai proses dimana obat yang sudah halus dapat memungkinkan untuk direndam dalam mesntrum sampai meresap dan melunakan susunan sel, sehingga zat-zat yang mudah larut akan melarut (Ansel. 2008).

7. Prinsip maserasi

Ekstraksi zat aktif yang dilakukan dengan cara merendam serbuk dalam pelarut yang sesuai selama beberapa hari pada temperatur kamar terlindung dari cahaya, pelarut akan masuk kedalam sel tanaman melewati dinding sel. Isi sel akan larut karena adanya perbedaan konsentrasi antara larutan didalam sel dengan diluar sel. Larutan yang konsentrasinya tinggi akan terdesak keluar dan diganti oleh pelarut dengan konsentrasi rendah (proses difusi). Peristiwa tersebut akan berulang sampai terjadi keseimbangan antara larutan didalam sel dan larutan diluar sel (Ansel. 2008)

Maserasi biasanya dilakukan pada temperatur 15° - 20° C dalam waktu selama 3 hari sampai bahan-bahan yang larut, melarut (Ansel. 2008).

Pada umumnya maserasi dilakukan dengan cara 10 bagian simplisia dengan derajat kehalusan yang cocok, dimasukan kedalam bejana kemudian dituang dangan 75 bagian cairan penyari, ditutup dan dibiarkan selama 5 hari, terlindung dari cahaya, sambil berulang-ulang diaduk. Setelah 5 hari diserikai, ampas diperas. Pada ampas ditambah cairan penyari secukupnya, diaduk dan

diserkai sehingga diperoleh seluruh sari sebanyak 100 bagian. Bejana ditutup dan dibiarkan ditempat sejuk, terlindung dari cahaya, selama 2 hari kemudian endapan dipisahkan (Ansel. 2008).

Pelarut Yang Digunakan Dalam Metode Maserasi adalah air, etanol, etanol-air atau eter. Etanol dipertimbangkan sebagai penyari karena lebih selektif, kapang dan kuman sulit tumbuh dalam etanol 20% keatas, tidak beracun, netral, absorpsinya baik, etanol dapat bercampur dengan air pada segala perbandingan dan panas yang diperlukan untuk pemekatan lebih sedikit (Meyna. 2010).

Etanol dapat melarutkan alkaloid basa, minyak menguap, glikosida, kurkumin, kumarin, antrakinon, flavonoid, steroid, damar dan klorofil. Lemak, malam, tanin dan saponin hanya sedikit larut. Dengan demikian zat pengganggu yang terlarut hanya terbatas. Untuk meningkatkan penyarian biasanya menggunakan campuran etanol dan air. Perbandingan jumlah etanol dan air tergantung pada bahan yang disari (Meyna. 2010).

D. Toksisitas Akut

1. Pengertian toksisitas

Toksisitas adalah suatu keadaan yang menandakan adanya efek toksik/racun yang terdapat pada bahan sebagai sediaan single dose atau campuran. Toksisitas akut ini diteliti pada hewan percobaan yang menunjukkan evaluasi keamanan dari kandungan kimia untuk penggunaan produk rumah tangga, bahan tambahan makanan, kosmetik, obat-obatan (Donatus, 2005).

Uji toksisitas dilakukan untuk mendapatkan informasi atau data tentang toksisitas suatu bahan (kimia) pada hewan uji. Secara umum uji toksisitas dapat dikelompokkan menjadi uji toksisitas jangka pendek/akut, dan uji toksisitas jangka panjang. Uji toksisitas akut dimaksudkan untuk mendapatkan informasi tentang gejala keracunan, penyebab kematian, urutan proses kematian dan rentang dosis yang mematikan hewan uji (Lethal dose atau disingkat LD_{50}) suatu bahan. Uji toksisitas akut merupakan efek yang merugikan yang timbul segera sesudah pemberian suatu bahan sebagai dosis tunggal, atau berulang yang diberikan dalam 24 jam (Donatus, 2005).

Uji toksisitas akut dirancang untuk menentukan atau menunjukkan secara kasar median lethal dose (LD_{50}) dari toksikan. LD_{50} ditetapkan sebagai tanda statistik pada pemberian suatu bahan sebagai dosis tunggal yang dapat menyebabkan kematian 50% hewan uji (Priyanto, 2010).

Jumlah kematian hewan uji dipakai sebagai ukuran untuk efek toksik suatu bahan (kimia) pada sekelompok hewan uji. Jika dalam hal ini hewan uji dipandang sebagai subjek, respon berupa kematian tersebut merupakan suatu respon diskretik. Ini berarti hanya ada dua macam respon yaitu ada atau tidak ada kematian (Donatus, 2005).

Menurut Weil, penelitian uji toksisitas akut ini paling tidak menggunakan empat peringkat dosis yang masing-masing peringkat dosis menggunakan paling sedikit empat hewan uji. Dosis dibuat sebagai suatu peringkat dengan kelipatan

logaritmik yang tetap. Dosis terendah merupakan dosis yang tidak menyebabkan timbulnya efek atau gejala keracunan, dan dosis tertinggi merupakan dosis yang menyebabkan kematian semua (100%) hewan uji. Cara pemberian obat atau bahan yang diteliti harus disesuaikan pada pemberiannya pada manusia, sehingga dapat mempermudah dalam melakukan ekstrapolasi dari hewan ke manusia.(Priyanto, 2010).

Dalam uji toksisitas akut, penentuan LD₅₀ dilakukan dengan cara menghitung jumlah kematian hewan uji yang terjadi dalam 24 jam pertama sesudah pemberian dosis tunggal bahan yang diteliti menurut cara yang ditunjukkan oleh para ahli. Namun demikian, kematian dapat terjadi sesudah 24 jam pertama karena proses keracunan dapat berjalan lambat.(Priyanto, 2010).

Data yang dikumpulkan pada uji toksisitas akut adalah data kuantitatif yang berupa kisaran dosis letal atau toksik, dan data kualitatif yang berupa gejala klinis. Kerja suatu obat dapat dipengaruhi oleh konsentrasi obat, spesies hewan, faktor endogen (usia, berat badan, jenis kelamin, kesehatan hewan), diet terkait dengan komposisi pakan, cara pemberian, temperatur serta musim.(Priyanto, 2010).

2. Faktor utama yang mempengaruhi toksisitas

Jalur masuk ke dalam tubuh suatu polutan yang toksik, umumnya melalui saluran pencernaan makanan, saluran pernafasan, kulit, dan jalur lainnya. Jalur lain tersebut diantaranya adalah intra muskuler, intra dermal, dan sub kutan. Jalan masuk yang berbeda ini akan mempengaruhi toksisitas bahan polutan. Bahan paparan yang

berasal dari industri biasanya masuk ke dalam tubuh melalui kulit dan terhirup, sedangkan kejadian “keracunan” biasanya melalui proses tertelan. Jangka waktu dan frekuensi paparan (Priyanto, 2010).

- Akut : pemaparan bahan kimia selama kurang dari 24 jam
- Sub akut : pemaparan berulang terhadap suatu bahan kimia untuk jangka waktu 1 bulan atau kurang
- Subkronik : pemaparan berulang terhadap suatu bahan kimia untuk jangka waktu 3 bulan
- Kronik : pemaparan berulang terhadap bahan kimia untuk jangka waktu lebih dari 3 bulan (Priyanto, 2010).

3. Mekanisme efek toksik

Efek toksik yang ditimbulkan oleh suatu zat sangat bervariasi, tergantung dari zat, target organ, mekanisme aksi, dan besarnya dosis. Semua efek toksik yang terjadi dimulai adanya interaksi biokimiawi antara zat toksik atau metabolit aktifnya dengan bagian tertentu (enzim, asam nukleat, membran sel) dari makhluk hidup atau reseptornya. Perubahan yang terjadi pada reseptor merupakan stimulus yang dapat berupa positif atau negatif (Priyanto, 2010).

Zat kimia yang masuk ke dalam tubuh dapat menimbulkan efek toksik melalui 2 cara, yakni: berinteraksi secara langsung (toksik intraseluler) dan secara tidak

langsung (toksik ekstraseluler). Toksik intraseluler adalah toksisitas yang diawali dengan interaksi langsung antara zat kimia atau metabolit dengan reseptornya. Sedangkan toksisitas ekstra seluler terjadi secara tidak langsung dengan mempengaruhi lingkungan sel sasaran tetapi dapat berpengaruh pada sel sasaran (Priyanto, 2010).

4. Metode perhitungan LD₅₀

Banyak metode yang digunakan dalam perhitungan LD₅₀. Setiap metode yang digunakan memiliki kelebihan dan kekurangan. Beberapa metode yang digunakan dalam perhitungan nilai LD₅₀ menggunakan cara grafik atau aljabar. Beberapa metode yang umum dipakai untuk menentukan LD₅₀ adalah seperti berikut:

1. Metode Trevan

Metode ini merupakan cara yang sederhana, tetapi memerlukan jumlah hewan yang besar untuk memperoleh hasil yang lebih teliti. Beberapa tingkat dosis harus ditentukan terlebih dahulu. Pengamatan dilakukan 24 jam setelah perlakuan dan ditentukan persen kematian setiap kelompok. Antara log dosis dan persen kematian dihubungkan sehingga didapatkan grafik yang berbentuk sigmoid. Nilai LD₅₀ didapatkan dengan cara menarik garis dari angka 50% pada sumbu Y dan diplotkan pada sumbu X. Titik potong pada absis merupakan LD₅₀ yang ditentukan.

2. Metode Perhitungan dengan Cara Grafik Miller dan Tainter

Metode Miller dan Tainter merupakan metode yang paling umum dipakai dalam perhitungan efektif dosis. Perhitungan LD₅₀ berdasarkan metode ini

memerlukan kertas probit logaritma. Skala yang digunakan adalah skala logaritma dan skala probit. Skala logaritma digunakan pada absis sebelah kanan sedangkan skala probit digunakan pada ordinat sebelah kiri. Skala dibuat dalam skala persen yang setara dengan skala probit atau nilai persen dapat dilihat di dalam tabel probit.

3. Metode Aritmatik Reed dan Muench

Metode ini menggunakan nilai-nilai kumulatif. Asumsi yang dipakai bahwa kematian seekor hewan akibat dosis tertentu akan mengalami kematian juga oleh dosis 12 yang lebih besar dan hewan bertahan hidup pada dosis tertentu juga akan tetap bertahan hidup pada dosis yang lebih rendah. Kematian kumulatif diperoleh dengan menambahkan secara suksesif ke bawah dan hidup kumulatif diperoleh dengan menambahkan secara suksesif ke atas. Persen hidup dari dosis-dosis yang berdekatan dengan LD_{50} dihitung. Penentuan LD_{50} didapatkan berdasarkan persamaan berikut:

$$P.D = \frac{\text{Persentase tepat diatas } 50\% \cdot \% \text{ hidup dibawah } 50\%}{\text{Persentase tepat diatas } 50\% \cdot \% \text{ tepat dibawah } 50\%}$$

Sehingga LD_{50} didapatkan.

$$\text{Log } 10 LD_{50} = -7 + (P.Dx - 10)$$

Keterangan :

P.D = jarak proposional

P = proporsi peningkatan dosis

(Priyanto, 2010).

4. Metode Thomson dan Weil

Metode ini merupakan metode yang banyak dipergunakan karena tidak memerlukan hewan percobaan yang terlalu banyak dan mempunyai tingkat kepercayaan atau "*confidenc elevel*" yang cukup tinggi.

Perhitungan nilai LD_{50} menggunakan metode Thomson dan Weil. Tabel perhitungan Thomson dan Weil digunakan untuk menentukan nilai LD_{50} . Nilai LD_{50} dihitung dengan persamaan sebagai berikut:

$$\text{Log } LD_{50} = \text{Log } D + d (f + 1)$$

Keterangan:

m = nilai LD_{50} .

D = dosis terkecil yang digunakan.

d = log dari kelipatan dosis.

f = suatu nilai dalam tabel Weil, karena angka kematian tertentu (r).

Kisaran nilai LD_{50} dihitung dengan rumus

$$\text{Log kisaran} = \text{Log } LD_{50} \pm 2 d \delta f$$

Keterangan:

δf = suatu nilai pada tabel yang tergantung pada nilai n dan k .

n = jumlah hewan percobaan per kelompok.

k = adalah jumlah hewan percobaan - 1

(Priyanto, 2010).

5. Lethal Dose 50 (LD_{50})

Lethal Dose 50 adalah suatu besaran yang diturunkan secara statistik, guna menyatakan dosis tunggal sesuatu senyawa yang diperkirakan dapat mematikan atau menimbulkan efek toksik yang berarti pada 50% hewan coba setelah perlakuan. LD₅₀ merupakan tolak ukur kuantitatif yang sering digunakan untuk menyatakan kisaran dosis lethal.

Ada beberapa pendapat yang menyatakan tidak setuju, bahwa LD₅₀ masih dapat digunakan untuk uji toksisitas akut. Namun ada juga beberapa kalangan yang masih setuju, dengan pertimbangan:

a. Jika dilakukan dengan baik, uji toksisitas akut tidak hanya mengukur LD₅₀, tetapi juga memberikan informasi tentang waktu kematian, penyebab kematian, gejala-gejala sebelum kematian, organ yang terkena efek, dan kemampuan pemulihan dari efek nonlethal.

b. Hasil dari penelitian dapat digunakan untuk pertimbangan pemilihan *design* penelitian subakut.

c. Tes LD₅₀ tidak membutuhkan banyak waktu.

d. Hasil tes ini dapat langsung digunakan sebagai perkiraan risiko suatu senyawa terhadap konsumen atau pasien (Priyanto. 2010)

Pada dasarnya, nilai tes LD₅₀ yang harus dilaporkan selain jumlah hewan yang mati, juga harus disebutkan durasi pengamatan. Bila pengamatan dilakukan dalam 24 jam setelah perlakuan, maka hasilnya tertulis “LD₅₀ 24 jam”. Namun seiring perkembangan, hal ini sudah tidak diperhatikan lagi, karena pada umumnya tes LD₅₀

dilakukan dalam 24 jam pertama sehingga penulisan hasil tes “LD₅₀” saja sudah cukup untuk mewakili tes LD₅₀ yang diamati dalam 24 jam. Bila dibutuhkan, tes ini dapat dilakukan lebih dari 14 hari. Contohnya, pada senyawa *tricresyl phosphat*, akan memberikan pengaruh secara neurogik pada hari 10–14, sehingga bila diamati pada 24 jam pertama tidak akan menemukan hasil yang berarti. Dan jika begitu tentu saja penulisan hasil harus disertai dengan durasi pengamatan.

Ada beberapa hal yang dapat mempengaruhi nilai LD₅₀ antara lain spesies, strain, jenis kelamin, umur, berat badan, gender, kesehatan nutrisi, dan isi perut hewan coba. Teknis pemberian juga mempengaruhi hasil, antara lain waktu pemberian, suhu lingkungan, kelembaban, sirkulasi udara. Tidak luput kesalahan manusia juga dapat mempengaruhi hasil ini. Sehingga sebelum melakukan penelitian, ada baiknya kita memperhatikan faktor–faktor yang mempengaruhi hasil ini (Priyanto. 2010).

Dalam uji toksitas akut, penentuan LD₅₀ dilakukan dengan cara menghitung jumlah kematian hewan uji yang terjadi dalam 24 jam pertama sesudah pemberian dosis tunggal bahan yang diteliti menurut cara yang ditunjukkan oleh para ahli. Namun demikian, kematian dapat terjadi sesudah 24 jam pertama karena proses keracunan dapat berjalan lambat. Gejala keracunan yang muncul sesudah 24 jam menunjukkan bahwa bahan obat atau bahan itu mempunyai titik tangkap kerja pada tingkat yang lebih bawah sehingga gejala keracunan dan kematian seolah - olah

tertunda (delayed toxicity). Oleh karena itu banyak ahli berpendapat bahwa gejala keracunan perlu diamati sampai 7 hari.

Secara umum, semakin kecil nilai LD_{50} , semakin toksik senyawa tersebut. Begitu pula sebaliknya, semakin besar nilai LD_{50} , semakin rendah toksisitasnya. Hasil yang diperoleh (dalam mg/kgBB) dapat digolongkan menurut potensi ketoksikan akut senyawa uji menjadi beberapa kelas, seperti yang terlihat pada tabel berikut.

No.	Kategori	LD_{50} (mg/KgBB)
1.	Supertoksik	5 mg/Kg BB atau kurang
2.	Amat sangat toksik	5 - 50 mg/Kg BB
3.	Sangat toksik	50 - 500 mg/Kg BB
4.	Toksik sedang	0,5 - 5 g/Kg BB
5.	Toksik ringan	5 - 15 g/Kg BB
6.	Praktis tidak toksik	>15 g/Kg BB

(Priyanto. 2010)

6. LC_{50}

LC_{50} (Lethal Concentration) yaitu konsentrasi yang menyebabkan kematian sebanyak 50% dari organisme uji yang dapat diestimasi dengan grafik dan perhitungan, pada suatu waktu pengamatan tertentu, misalnya LC_{50} 48 jam, LC_{50} 96 jam sampai waktu hidup hewan uji (Donatus, 2005).

Berdasarkan pada lamanya, metode penambahan larutan uji dan maksud serta tujuannya maka uji toksisitas diklasifikasikan sebagai berikut

Klasifikasi menurut waktu, yaitu uji hayati jangka pendek (short term bioassay), jangka menengah (intermediate bioassay) dan uji hayati jangka panjang (long term bioassay). Klasifikasi menurut metode penambahan larutan atau cara aliran larutan, yaitu uji hayati statik (static bioassay), pergantian larutan (renewal bioassay), mengalir (flow trough bioassay). Klasifikasi menurut maksud dan tujuan penelitian adalah pemantauan kualitas air limbah, uji bahan atau satu jenis senyawa kimia, penentuan toksisitas serta daya tahan dan pertumbuhan organisme uji. Untuk mengetahui nilai LC_{50} digunakan uji statik. Ada dua tahapan dalam penelitian (Donatus, 2005).

Uji Pendahuluan, untuk menentukan batas kritis konsentrasi yaitu konsentrasi yang dapat menyebabkan kematian terbesar mendekati 50% dan kematian terkecil mendekati 50% (Donatus, 2005).

Uji Lanjutan. Setelah diketahui batas kritis, selanjutnya ditentukan konsentrasi akut berdasarkan seri logaritma konsentrasi yang dimodifikasi. Adapun kriteria toksisitas

Tingkat racun	Nilai LC_{50}(ppm)
Racun tinggi	<1
Racun sedang	>1 dan <100
Racun rendah	>100

(Donatus, 2005).

E. Rancangan Uji Toksisitas Akut

1. Pemilihan hewan coba

Mencit merupakan salah satu hewan percobaan yang sering digunakan dalam penelitian. Tujuan penggunaan hewan percobaan adalah untuk mempelajari dan mengembangkan berbagai macam bidang ilmu dan serta penelitian laboratorium. Hewan percobaan harus mempunyai persyaratan tertentu antara lain persyaratan genetis dan lingkungan yang memadai (Donatus, 2005).

Mencit termasuk hewan pengerat yang cepat berkembangbiak, mudah dipelihara dalam jumlah banyak, dan variasi genetiknya cukup besar. Mencit merupakan hewan percobaan yang efisien karena mudah dipelihara, tidak memerlukan tempat yang luas, waktu kebuntingan yang singkat, dan banyak memiliki anak. Mencit dan tikus putih memiliki banyak data toksikologi, sehingga mempermudah membandingkan toksisitas zat-zat kimia (Donatus, 2005).

Biasanya dipilih dua spesies hewan pengerat atau bukan pengerat, karena setiap spesies mungkin memperlihatkan efek toksik yang Namun pelaksanaan uji toksisitas akut umumnya menggunakan mencit dan tikus. Hewan ini dipilih karena mudah ditangani, murah, dan mudah didapat. Selain itu terdapat banyak data toksisitas yang berhubungan dengan hewan ini, sehingga sekaligus dapat membandingkan toksisitas antar suatu zat. Hewan yang dipilih harus homogen dan

sensitif terhadap senyawa uji serta mempunyai metabolisme yang sama dengan manusia (Priyanto. 2010).

Kondisi biologis dan fisiologis mencit mempunyai lama hidup 1-2 tahun, lama produksi ekonomis 9 bulan, lama bunting 19-21 hari. Umur dewasa mencit 35 hari dan umur dikawinkan 8 minggu. Berat dewasa mencit rata-rata 18-35 g dan berat lahir 0,5-1.0 g. Suhu rektal mencit 35-39⁰C, pernapasan 140-180 kali/menit, dan denyut jantung 600-650 kali.(Priyanto. 2010).

Penelitian dalam bidang toksikologi dan farmakologi memerlukan serangkaian percobaan untuk mengetahui tingkat toksisitas dan keamanan obat untuk manusia. Penggunaan berbagai tingkat dosis obat terhadap hewan percobaan dilakukan untuk mendapatkan dosis terbesar yang tidak memberikan efek merugikan atau dosis yang sangat besar yang dapat menimbulkan efek toksik yang jelas. Respon berbagai hewan percobaan terhadap uji toksistas dapat berbeda. Kepekan terhadap zat toksik antara individu sejenis maupun berbeda jenis dapat bervariasi(Donatus, 2005).

2. Cara pemberian

Secara umum, obat harus diberikan melalui jalur yang biasa digunakan pada manusia. Jalur oral paling sering digunakan. Jalur dermal dan inhalasi kini makin sering digunakan, tidak hanya pada zat kimia yang ditujukan pada manusia, tetapi juga zat kimia yang membawa dampak gangguan kesehatan untuk orang yang menanganinya. Cara suntikan terutama digunakan dalam menangani toksisitas akut obat-obat parenteral (Priyanto. 2010).

Kebanyakan orang lebih memilih memakai obat melalui kulit atau melalui inhalasi karena kemudahannya. Tetapi uji toksisitas melalui kedua cara tersebut sulit dilakukan. Ada beberapa alasan yang mendasarinya, antara lain:

- 1) Uji toksisitas akut melalui kulit membutuhkan biaya yang lebih besar dari pada pemberian per oral.
- 2) Uji toksisitas akut melalui inhalasi membutuhkan alat khusus, agar perhitungan induksi obat sesuai standar, sehingga butuh biaya lebih banyak dan dengan metode yang lebih rumit.
- 3) Tidak banyak hewan yang memiliki struktur kulit yang sama dengan manusia, karena manusia mempunyai epidermis (*stratum corneum*) yang lebih tebal dari hewan coba pada umumnya. Hewan yang mempunyai tingkat kesamaan paling tinggi dalam struktur kulit adalah babi.(Priyanto. 2010).

3. Penentuan dosis

Dapat menggunakan dosis empirik (lazim) penggunaan zat tersebut (sebagai terapi) dikalikan dengan faktor tertentu, misalnya 5x, 10x, atau 20x, dan seterusnya, sehingga diperoleh dosis yang mematikan sekitar 10% dan 90% hewan coba. Untuk tikus dan mencit umumnya masing-masing digunakan 2 ekor yang diberi dosis 0,5; 5; 50; 500; sampai 5000 mg tiap KgBB (Priyanto. 2010)

4. Pengamatan

Pengamatan Hewan uji dilakukan pada jam 1, 2, dan 4 setelah pemberian dan setiap hari selama 7-14 hari. Catat jumlah hewan yang mati selama 7-14 hari, mati

dalam rentang < 3 hari, berarti mati karena faktor dosis langsung dan jika mati pada hari ke < 4 umumnya mati karena kerusakan organ (Priyanto. 2010).

Pada pengamatan toksisitas akut terdapat beberapa hal yang perlu diamati, yaitu: meningkatnya aktivitas motorik, tremor, anastesia, berputar-putar, kejang klonik, ptosis, extension klonik, keluarnya air mata, straub, exophthalmus, piloereksi, salivasi, spasme otot, menggeliat, depresi, ataksia, tidur, sianosis, pucat dan analgesia (Donatus, 2005).

F. Tinjauan Islam Tentang Tanaman Obat

Kehidupan manusia begitu kompleks akan terasa mudah dan ringan bila umat manusia berpegang teguh pada ajaran agama Islam. Peradaban Islam dikenal sebagai perintis dalam bidang farmasi. Para ilmuwan Muslim pada kejayaan Islam sudah berhasil menguasai riset ilmiah mengenai komposisi, dosis, penggunaan, dan efek dari obat-obat sederhana dan campuran. Selain menguasai bidang farmasi, masyarakat muslimpun tercatat sebagai peradaban pertama yang memiliki apotek atau toko obat (Masood, 2009).

Terkait dengan riset ilmiah, Allah Swt telah menerangkan dalam Al-qur'an surah Al-Alaq/96: 1-5

أَقْرَأْ بِسْمِ رَبِّكَ الَّذِي خَلَقَ ۙ ۱ خَلَقَ الْإِنْسَانَ مِنْ عَلَقٍ ۚ ۲ أَلْقِمْ ۚ ۳ الَّذِي عَلَّمَ بِالْقَلَمِ ۚ ۴ عَلَّمَ الْإِنْسَانَ مَا لَمْ يَعْلَمْ ۝ ۵

Terjemahnya:

Bacalah dengan (menyebut) nama Tuhanmu yang menciptakan. Dia telah menciptakan manusia dari segumpal darah. Bacalah, dan Tuhanmulah Yang

Mahamulia. Yang mengajar manusia dengan pena. Dia mengajarkan manusia apa yang diketahuinya. (Kementrian Agama, 2013).

Dari ayat tersebut, Allah memerintahkan manusia membaca (mempelajari, meneliti, dan sebagainya) apa saja yang telah Ia ciptakan, baik ayat-ayatNya yang tersurat (*qauliyah*), yaitu Al-Qur'an, dan ayat-ayatNya yang tersirat, maksudnya alam semesta (*kauniyah*). Membaca itu harus dengan nama-Nya, artinya karena Dia dan mengharapkan pertolongan-Nya. Dengan demikian, tujuan membaca dan mendalami ayat-ayat Allah itu adalah diperolehnya hasil yang diridai-Nya, yaitu ilmu atau sesuatu yang bermanfaat bagi manusia (Kementrian Agama, 2009).

Sebagai kesimpulan dari tafsir di atas yaitu bahwa umat manusia, apalagi umat Islam, harus mengembangkan kemampuan baca tulis untuk memahami seluruh ayat Allah, baik *qauliyah* maupun *kauniyah*. Membaca dan mendalami ayat-ayat Allah harus karena Dia dan dengan meminta bantuan-Nya, supaya ilmu yang dihasilkan bermanfaat bagi manusia. Membaca atau meneliti ayat-ayat itu harus dilakukan berkali-kali, artinya secara terus-menerus, supaya terus-menerus pula meningkatkan penguasaan ilmu pengetahuan.

Obat setiap penyakit itu diketahui oleh orang yang ahli di bidang pengobatan, dan tidak diketahui oleh orang yang bukan ahlinya. Oleh karena itu Allah Swt menghendaki agar pengobatan itu dipelajari oleh ahlinya agar sesuai dengan penyakit yang akan diobati sehingga akan mendorong kesembuhan. Sebagaimana tertera dalam surah asy-Syu'ara/26 : 80

وَإِذَا مَرِضْتُ فَهُوَ يَشْفِينِ ٨٠

Terjemahnya :

“Dan apabila aku tertimpa sakit, maka Dialah yang menyembuhkan ”
(Kementrian Agama, 2013).

Firman-Nya: *وَإِذَا مَرِضْتُ*, dan apabila aku sakit berbeda dengan redaksi lainnya. Dalam hal penyembuhan seperti juga dalam pemberian hidayah, makan, dan minum secara tegas beliau menyatakan bahwa yang melakukannya adalah Dia, Tuhan semesta alam itu (Shihab, 2012).

Ayat tersebut menjelaskan kepada manusia untuk terus berusaha meski yang menentukan hasilnya adalah Allah swt. Seperti halnya dalam dunia kesehatan, jika suatu penyakit menyerang, manusia dianjurkan untuk mencari pengobatan apakah itu menggunakan obat tradisional maupun obat sintetik karena berobat adalah salah satu bentuk usaha mencapai kesembuhan (Masood, 2009).

Dari Abu Hurairah Radhiyatullahu Anhu bahwa Rasulullah saw bersabda:

وَأَنَّ الدَّاءَ بَرَأً بِإِذْنِ اللَّهِ كُلِّ دَاءٍ دَوَاءٌ، فَإِذَا أُصِيبَ دَ

Artinya:

Dari Jabir bin Abdillah; bahwa Rasulullah bersabda, “*Setiap Penyakit ada obatnya. Jika sesuai antara penyakit dan obatnya, maka akan sembuh dengan izin Allah*” (H.R. Imam Muslim 2204)

Hadist tersebut menjelaskan bahwa semua penyakit memiliki obat, dan obat yang diberikan sesuai dengan penyakitnya. Oleh karena itu manusia harus senantiasa berusaha dan mencari tahu, meneliti obat untuk memperoleh pengobatan yang sesuai. Namun, tidak lupa bahwa kesembuhan dari suatu penyakit hanya karena izin Allah swt.

Dalam pengobatan Islam, dianjurkan untuk tidak melakukan pengobatan yang membawa kemudharatan dan menimbulkan masalah baru seperti merusak tubuh. Terlebih bila pengobatan tersebut bisa mengakibatkan pelakunya jatuh dalam jurang kekafiran. Oleh karena itu, dalam kitab *Thibbun Nabawi* dianjurkan semampu

mungkin umat manusia menjaga kesehatan tubuh secara jasadi dan rohani dengan berpegang teguh pada tuntutan syariat Islam dan landasan normatif (Yazid, 2011).

Penyakit merupakan suatu musibah dan ujian yang ditetapkan oleh Allah SWT. atas hamba-hamba-Nya, Sesungguhnya musibah itu bermanfaat bagi manusia, dan Allah SWT menjadikan sakit yang menimpa mereka sebagai penghapus dosa dari kesalahan mereka. Dalam ilmu pengetahuan modern disebutkan bahwa Al-Qur'an memiliki beberapa tumbuhan yang dapat mencegah sampai menyembuhkan penyakit. Allah menyuruh manusia supaya memperhatikan keragaman dan keindahan disertai seruan agar merenungkan ciptaanNya yang menakjubkan. Rasulullah SAW. bersabda, dalam hadits Abu Hurairah RA:

مَا أَنْزَلَ اللَّهُ دَاءً إِلَّا أَنْزَلَ لَهُ شِفَاءً

Artinya :

“Tidaklah Allah menurunkan suatu penyakit melainkan Allah menurunkan obatnya pula” (H.R. Al-Bukhari: 5678).”

Ungkapan “setiap penyakit pasti ada obatnya”, artinya bisa bersifat umum, sehingga termasuk di dalamnya penyakit-penyakit mematikan dan berbagai penyakit yang tidak bisa disembuhkan oleh para dokter. Allah sendiri telah menjadikan untuk penyakit tersebut obat-obatan yang dapat menyembuhkannya. Akan tetapi ilmu tersebut tidak ditampakkan Allah untuk menggapainya. Karena ilmu pengetahuan yang dimiliki oleh manusia hanyalah sebatas yang diajarkan oleh Allah SWT. Oleh sebab itu, kesembuhan terhadap penyakit dikaitkan oleh Rasulullah dengan proses

kesesuaian obat dengan penyakit yang diobati. Karena setiap ciptaan Allah SWT. Itu pasti ada penawarnya (Ar-Rumaikhon, 2008).

Setiap yang diciptakan olehnya diperuntukkan kepada manusia sebagai khalifah di muka bumi ini untuk dimanfaatkan sebaik-baiknya dan setiap penyakit pasti ada obatnya yang menjadi penawarnya agar penyakit itu dapat sembuh.

Semua penyakit memiliki obatnya, manusialah yang perlu berusaha untuk mencari dan menggunakan obat-obat tersebut bagi penyembuhan penyakitnya. Yang tidak dapat diobati hanyalah kematian dan ketuaan. Kematian dan ketuaan merupakan hal yang tidak bisa ditolak, dimajukan, dan dimundurkan, tapi berjalan sesuai ketetapan yang telah ditentukan oleh Allah SWT. Meskipun manusia berusaha untuk melakukan hal-hal yang dapat mencegah dari kematian, seperti berobat pada saat sakit, tetapi bila Allah SWT, telah menetapkan kematiannya maka ia akan meninggal saat itu pula. Demikian halnya dengan ketuaan, seberapa besarpun upaya yang dilakukan oleh manusia untuk menghindarinya, tapi usia manusia akan terus bertambah, tidak dapat berkurang atau kembali, dan seiring itu pula fungsi-fungsi organ dari tubuhnya akan berkurang.

Al-Qur'an dan sunnah memberikan perhatian besar kepada umat Islam dalam segala bidang kehidupan, termasuk dalam menjaga kesehatan dan menyembuhkan sakit. Rasulullah SAW telah mengajarkan bagaimana cara memohon kesehatan dan kesembuhan kepada Allah SWT, mengajarkan berikhtiar dengan cara cara halal dan

diridhai. Rasulullah SAW mengajarkan bahwa Allah SWT, adalah Zat yang Maha Menyembuhkan.

Dalam Al-Qur'an terdapat beberapa ayat yang menerangkan tentang urusan kesehatan untuk dipelajari dan diperhatikan oleh segenap umat manusia, terutama para pengikut Al-Qur'an. Karena dengan ilmu ini, kaum muslimin akan memperoleh kesehatan bagi jasmaninya dan dengan kesehatan tubuhnya itulah mereka akan dapat melaksanakan tugas-tugas kewajibannya dalam agama (Shihab, 2012).

Menggunakan segala sesuatu atau tumbuh-tumbuhan untuk dimakan dan dijadikan obat semuanya boleh tapi ada yang tidak bisa dijadikan obat. Menurut qaidah fiqh, daun kayu hitam adalah tumbuh-tumbuhan yang tidak ada larangannya untuk dimakan atau dijadikan obat karena itu bisa diteliti untuk dijadikan obat dalam mengobati beberapa penyakit. Barang yang najis dalam sesuatu apabila berbahaya dan merusak serta menjijikkan tidak dapat dimakan oleh manusia. Sebagaimana firman Allah SWT dalam Q.S. Al-A'raf :157:

وَيُحِلُّ لَهُمُ الطَّيِّبَاتِ وَيُحَرِّمُ عَلَيْهِمُ الْخَبَائِثَ

Terjemahnya :

“Dan menghalalkan bagi mereka segala yang baik dan mengharamkan bagi mereka segala yang buruk”

Dari ayat ini dapat disimpulkan bahwa Allah SWT, telah menghalalkan bagi kaum muslimin segala hal yang baik dan mengharamkan segala hal yang buruk. Allah

swt tidak menghalalkan benda-benda najis, seperti bangkai, darah yang tercurah, dan daging babi. Allah SWT. Juga tidak menghalalkan barang-barang yang mengandung kemudharatan, seperti racun, khamer, dan tembakau sebab barang-barang ini berbahaya bagi jasmani, harta dan akal manusia.(Shihab, 2012).



BAB III

METODE PENELITIAN

A. *Jenis dan Lokasi Penelitian*

1. Jenis Penelitian

Jenis penelitian ini adalah penelitian yang merupakan studi eksperimental laboratorium yang menggunakan mencit sebagai hewan percobaan.

2. Lokasi Penelitian

Penelitian ini dilakukan di Laboratorium Biologi farmasi dan Laboratorium Biofarmasi Fakultas Kedokteran dan Ilmu Kesehatan Universitas Islam Negeri Alauddin Makassar. Penelitian ini dilaksanakan dalam dua tahap, yaitu tahap persiapan dan pelaksanaan. Tahap persiapan meliputi persiapan kandang, pakan, hewan coba, pembuatan simplisia ekstrak daun kayu hitam. Sementara itu, tahap pelaksanaan terdiri atas tahap perlakuan dan pengamatan.

B. *Pendekatan Penelitian*

Jenis penelitian yang dilakukan adalah eksperimen laboratorium

C. *Populasi dan Sampel*

1. **Populasi** : Daun Kayu Hitam dari Hutan Buntusuka, Dusun Mandarjaya, Kota Palopo, Kabupaten Luwu, Sulawesi Selatan
2. **Sampel** : Daun Kayu Hitam (*Diospyros celebica* B.) yang diambil dari Hutan Buntusuka, Dusun Mandarjaya, Kota Palopo, Kabupaten Luwu, Sulawesi Selatan
Sampel diambil pada pagi hari sekitar pukul 08.00-10.00 WITA.

D. Alat dan Bahan

1. Alat

Alat-alat yang digunakan dalam penelitian yaitu batang pengaduk, gelas ukur (*pyrex*®), gelas kimia (*pyrex*®), kandang mencit, kanula, oven (*Memmert*®), pipet tetes, rotary evaporator (*heidolph*®), toples, timbangan analitik (*kern*®).

2. Bahan

Bahan-bahan yang digunakan dalam penelitian adalah aquades, etanol 70%, mencit (*Mus musculus*), NaCMC, serbuk simplisia daun kayu hitam (*Diospyros celebica* B.)

E. Prosedur Kerja

1. Pengolahan Sampel

Sampel daun kayu hitam (*Diospyros celebica* B.) dicuci bersih dengan menggunakan air mengalir, ditiriskan, kemudian dipotong kecil-kecil dan dikeringkan. Sampel yang telah kering lalu dihaluskan, selanjutnya disimpan dalam wadah tertutup baik.

2. Ekstraksi Sampel

Metode ekstraksi yang digunakan dalam penelitian ini yaitu maserasi. Sampel daun kayu hitam (*Diospyros celebica* B.) ditimbang sebanyak 270 gram kemudian dimasukkan dalam wadah maserasi. Ditambahkan pelarut etanol 70% untuk menarik senyawa sebagian senyawa polar dan non polar, hingga simplisia terendam seluruhnya kemudian diaduk. Wadah maserasi

ditutup dan didiamkan selama 1 x 24 jam. Kemudian sampel disaring untuk memisahkan ampas dan filtratnya. Dipisahkan filtrat dan pelarut dengan menggunakan rotary evaporator. Ekstrak yang diperoleh lalu disimpan dalam eksikator hingga didapatkan ekstrak kental.

3. Prosedur Uji Toksisitas Akut pada Mencit

a. Pembuatan larutan koloidal Na-CMC 1 % b/v

Sebanyak 100 ml aquadest dipanaskan pada suhu 70°C. Dimasukkan Na-CMC sebanyak 1 gram sedikit demi sedikit sambil diaduk dengan pengaduk hingga terbentuk larutan koloid yang homogen.

b. Pemilihan dan penyiapan hewan coba

Hewan uji yang digunakan yaitu mencit jantan (*Mus musculus*) yang berbadan sehat sebanyak 25 ekor dengan bobot badan 20-30 gram. Sebelumnya mencit diaklimatisasi selama 1 minggu yang bertujuan untuk mengkondisikan hewan dengan suasana laboratorium dan untuk menghilangkan stres akibat transportasi. Mencit dibagi ke dalam 5 kelompok perlakuan, tiap kelompok terdiri dari 5 ekor mencit jantan yang ditentukan secara acak. Kelompok 1 sebagai kontrol sedangkan kelompok 2-5 sebagai kelompok perlakuan.

c. Perlakuan pada hewan coba

Hewan dalam 1 kelompok ditempatkan bersama dalam 1 kandang. Pada kelompok 2 sampai 5 diberi ekstrak etanol daun kayu hitam secara oral

sesuai dengan tingkatan dosis sedangkan kelompok kontrol hanya diberi larutan Na-CMC 1%.

- Kelompok kontrol (K) : diberi Na-CMC 1%.
- Kelompok Perlakuan 1 (P1) : diberi 100 mg/30gBB ekstrak daun kayu hitam
- Kelompok Perlakuan 2 (P2) : diberi 150 mg/30gBB ekstrak daun kayu hitam
- Kelompok Perlakuan 3 (P3) : diberi 200 mg/30gBB ekstrak daun kayu hitam
- Kelompok Perlakuan 4 (P4) : diberi 250 mg/30gBB ekstrak daun kayu hitam

d. Pengamatan

Sebelum dilakukan pengamatan ada baiknya untuk mengamati hewan coba sebelum diberi perlakuan. Hal ini bertujuan untuk mengetahui perubahan gejala yang terjadi setelah diberi perlakuan dengan membandingkan gejala atau perilaku sebelum perlakuan. Kemudian setelah 24 jam diamati kembali dan dihitung jumlah mencit yang mati dari tiap kelompok. Pengamatan dilanjutkan sampai hari ke 7.

Kriteria Pengamatan meliputi: Jumlah hewan yang mati pada masing – masing kelompok uji.

F. Analisis Data

Data yang dikumpulkan dalam penelitian ini adalah data primer dari hasil pengamatan hewan coba, baik kelompok kontrol maupun kelompok perlakuan. Data yang diperoleh berupa data kuantitatif dan kualitatif. Data kuantitatif yang akan diperoleh yaitu jumlah hewan coba yang mati. Data LD₅₀ diambil dari jumlah mencit yang mati dan yang masih hidup pada setiap kelompok. Selanjutnya dihitung nilai

LD₅₀ menggunakan cara Thomson dan Weil. Menurut (Manggung 2008) metode ini merupakan metode yang banyak dipergunakan karena tidak memerlukan hewan percobaan yang terlalu banyak dan mempunyai tingkat kepercayaan atau “*confidence level*” yang cukup tinggi.

Perhitungan nilai LD₅₀ menggunakan metode Thomson dan Weil. Tabel perhitungan Thomson dan Weil digunakan untuk menentukan nilai LD₅₀. Nilai LD₅₀ dihitung dengan persamaan sebagai berikut:

$$\text{Log LD}_{50} = \text{Log D} + d (f + 1)$$

Keterangan:

m = nilai LD₅₀.

D = dosis terkecil yang digunakan.

d = log dari kelipatan dosis.

f = suatu nilai dalam tabel Weil, karena angka kematian tertentu (r).

Kisaran nilai LD₅₀ dihitung dengan rumus

$$\text{Log kisaran} = \text{Log LD}_{50} \pm 2 d \delta f$$

Keterangan

δf = suatu nilai pada tabel yang tergantung pada nilai n dan k.

n = jumlah hewan percobaan per kelompok.

k = adalah jumlah hewan percobaan - 1.

BAB IV

HASIL DAN PEMBAHASAN

A. Hasil Penelitian

1. Ekstraksi Daun Kayu Hitam (*Diospyros celebica* B.)

Tabel 1. Hasil Ekstraksi Daun Kayu Hitam (*Diospyros celebica* B.)

No.	Sampel	Berat sampel	Berat Ekstrak	Volume Pelarut (Etanol70%)	Lama perendaman
1.	Daun Kayu Hitam	270 gram	82,53 gram	3 Liter	1x24 jam

2. Hasil pengamatan uji kuantitatif

Tabel 2. Hasil Uji Toksisitas Akut

Kelompok	Jumlah mencit	Dosis (mg/30 g BB mencit)	Jumlah kematian
Kontrol	5	0	0
I	5	100	1
II	5	150	0
III	5	200	3
IV	5	250	5

Nilai LD₅₀ ekstrak etanol Daun kayu hitam (*Diospyros celebica* B.) menggunakan metode Thomson dan weil sebesar 5,168 mg/KgBB dan menurut priyanto, termasuk dalam kategori “Amat sangat toksik”

A. Pembahasan

Penelitian dilakukan dengan menggunakan 25 ekor mencit jantan yang sebelumnya telah diaklimatisasi selama 1 minggu yang bertujuan untuk mengkondisikan hewan dengan suasana laboratorium dan untuk menghilangkan stress akibat transportasi, pada proses aklimatisasi dipilih mencit yang sehat untuk dilakukan uji pendahuluan, uji ini dilakukan untuk menentukan range dosis yang akan digunakan dalam uji toksisitas. Pada uji pendahuluan didapatkan hasil range dosis tertinggi yang dapat mengakibatkan kematian pada mencit adalah dosis 250 mg. Setelah dilakukan uji pendahuluan kemudian hewan coba dibagi menjadi 5 kelompok; 1 kelompok sebagai kontrol, dan 4 kelompok yang diberi perlakuan yaitu kelompok 1 diberi Na-CMC 1% dan kelompok perlakuan 2, 3, 4, 5, diberi ekstrak etanol daun kayu hitam berturut-turut 100, 150, 200, 250 mg/30gBB mencit.

Pada proses maserasi yang dilakukan dengan simplisia daun kayu hitam dengan berat sampel 270 gr, dengan menggunakan pelarut etanol 70% selama 1x24 jam, diperoleh sebanyak 82,53 gram ekstrak etanol daun kayu hitam.

Sebelum diberikan ekstrak etanol daun kayu hitam, terlebih dahulu dilakukan pengukuran berat badan mencit. Pengukuran berat badan dilakukan untuk menentukan dosis dan volume pemberian.

Dari hasil uji pendahuluan, ditentukan rentang dosis yang digunakan untuk uji toksisitas sebagai berikut, dosis I (100 mg/30g BB mencit), dosis II (150 mg/30g BB mencit), dosis III (200mg/30g BB mencit), dosis IV (250 mg/30g BB mencit), setelah

penentuan dosis dikolompokkan menjadi 5 kelompok, 1 kelompok terdiri dari 5 ekor mencit, kemudian mencit diberi bahan uji sesuai dengan dosis tiap kelompok, pemberian dilakukan secara oral menggunakan sonde (kanula), pengamatan gejala toksik diamati selama 7 hari.

Hasil penelitian ini menunjukkan bahwa pemberian ekstrak daun kayu hitam (*Diospyros celebica* B.) yang diamati dari hari 1 sampai hari ke 7 diperoleh data kematian berdasarkan Tabel 2, kematian mencit dimulai dari dosis 100 mg/30g BB dimana terdapat 1 hewan uji mencit yang mati, dosis 200 mg/30g BB terdapat 2 hewan uji mencit yang mati dan dosis terbesar 250 mg/30g BB terdapat 5 hewan uji mencit yang mati, jadi pada hari pertama terdapat 7 ekor mencit yang mati, ada beberapa kemungkinan mencit tersebut mati dalam penelitian, yang pertama bisa disebabkan oleh stress yang dapat menurunkan sistem imun, dimana stress ini mempengaruhi sistem imun tubuh melalui stimulasi sekresi kortisol dan adrenalin serta berpengaruh terhadap pelepasan noradrenalin dan postganglion simpatik terminal saraf dipembuluh darah dan organ lymfoid. Sedangkan yang kedua bisa disebabkan karena tingginya dosis yang diberikan terhadap mencit sehingga terjadi efek toksisitas terhadap mencit yang mengakibatkan kematian. Pada hari ketiga terdapat 1 mencit yang mati, dan pada hari keempat terdapat 1 mencit yang mati, sedangkan untuk sisa mencit lainnya, tetap dilakukan pengamatan sampai pada hari ke 7. Jangka waktu pengamatan harus cukup lama sehingga adanya efek toksik yang

terlambat atau tertunda, termasuk kematian tidak terlewati dalam pengamatan, berdasarkan alasan diatas maka pengamatan dilakukan selama 7 hari.

Pemberian ekstrak etanol daun kayu hitam secara oral menyebabkan zat aktif yang terdapat dalam ekstrak daun kayu hitam diabsorpsi dalam saluran pencernaan. Zat aktif kemudian mengalami proses distribusi dan metabolisme. Produk metabolisme yang bersifat toksik bekerja sebagai inhibitor enzim untuk tahap metabolisme selanjutnya, reaksi antar zat aktif dengan reseptor dalam organ efektor menyebabkan timbulnya gejala keracunan. Setiap hewan coba yang digunakan akan memberikan respon yang berbeda pada dosis tertentu. Perbedaan respon tersebut diakibatkan oleh perbedaan tingkat kepekaan setiap hewan.

Dari data kematian mencit yang diperoleh dari setiap kelompok dalam waktu 24 jam sampai hari ke 7, selanjutnya data ini digunakan untuk menghitung nilai LD_{50} menggunakan rumus Thomson dan Weil setelah dilakukan perhitungan maka nilai LD_{50} yang diperoleh sebesar 5,168 mg/Kg BB dan berdasarkan klasifikasi toksisitas menurut pryanto termasuk dalam kategori “Amat sangat toksik” dimana amat sangat toksik memiliki range 5 - 50mg/Kg BB, secara umum semakin kecil nilai LD_{50} semakin toksik senyawa tersebut, begitu pula sebaliknya semakin besar nilai LD_{50} semakin rendah toksisitasnya.

Pengujian LD_{50} bukan satu-satunya pengujian yang digunakan untuk menilai toksisitas suatu bahan obat atau zat. Penelitian masih perlu dieksplorasi lebih lanjut dengan penelitian potensi toksisitas untuk tingkat sub kronis dan kronis serta rentang

dosis yang lebih besar dan variasi dosis yang lebih banyak untuk mengetahui potensi ketoksikan yang sesungguhnya dari ekstrak daun kayu hitam untuk memperkuat analisa keracunan dan toksisitas suatu zat atau bahan obat.



BAB V

PENUTUP

A. Kesimpulan

Berdasarkan hasil penelitian yang dilakukan dapat disimpulkan bahwa:

1. Nilai LD₅₀ yang diperoleh dari hasil pengujian toksisitas akut ekstrak etanol daun kayu hitam (*Diospyros celebica* B.) menggunakan metode Thomson dan Weil yaitu sebesar 5,168 mg/Kg BB
2. Kategori toksisitas ekstrak etanol daun kayu hitam (*Diospyros celebica* B.) termasuk dalam kategori “Amat sangat toksik”.

B. Saran

Disarankan untuk melakukan penelitian lebih lanjut mengenai uji toksisitas dengan menggunakan metode yang berbeda, dan perlu dilakukan pengujian toksisitas subkronik dan kronik untuk mengetahui dampak yang ditimbulkan akibat pemberian ekstrak etanol daun kayu hitam (*Diospyros celebica* B.) agar didapatkan informasi lebih mendalam sehingga dapat dijadikan sebagai acuan untuk penelitian selanjutnya.



UNIVERSITAS ISLAM NEGERI
ALAUDDIN
M A K A S S A R

KEPUSTAKAAN

- Ansel, C Howard. 2008. *Pengantar bentuk sediaan farmasi*. Universitas Indonesia press.
- Ar-Rumaikhon, Sulaiman bin A, 2008. *Fiqih Pengobatan Islam: Kajian komprehensif Seputar Berbagai Aspek Pengobatan dalam Perspektif Islam*, Penerjemah, Tim Al-Qowam; Editor, Amir Ghozali, Lc & Effendy Abu Ahmad. Solo: Al-Qowam.
- Coll, JC, Bowden, BF. 2011. *The Application of Vacuum Liquid Chromatography to The Separation of Terpene Mixture*. Journal of Natural Product.
- Corwin, Elizabeth J. *Buku Saku Patofisiologi Edisi 3*. Jakarta: EGC, 2008.
- Departemen Agama RI. 2005. *Al-Qur'an dan Terjemahnya*. Semarang: PT. Karya Toha Putra.
- Departemen Kesehatan RI. *Parameter Standar Umum Ekstrak Tumbuhan Obat*. Jakarta: DepKes, 2000.
- Departemen Kesehatan RI. *Pharmaceutical care untuk penyakit Diabetes Mellitus*. Jakarta: Departemen Kesehatan RI, 2005.
- Depkes RI, 2000, *Materia Medika Indonesia*, Edisi 5, 120-123, Departemen Kesehatan Indonesia, Jakarta.
- Dirjen Badan POM. *Farmakope Indonesia Edisi III*. Jakarta: Depkes RI, 1979.
- Dirjen Badan POM. *Farmakope Indonesia Edisi IV*. Jakarta: Depkes RI, 1995.
- Dirjen POM. 2000. *Sediaan Galenik*. Ed. II. Jakarta: Departemen Kesehatan RI Bhakti Husada.
- Donatus, I.A. 2005. *Toksikologi Dasar, Laboratorium Farmakologi dan Toksikologi*, Fakultas Farmasi, UGM, Yogyakarta
- Ganiswara. *Farmakoterapi Edisi V*. Jakarta: Balai Penerbit UI, 2007.
- Goodman & Gillman. *Dasar Farmakologi Terapi*. Jakarta: EGC, 2012.
- Guyton, Arthur C., et al. *Human physiology and diseases mechanism 3th ed. (Terjemahan oleh Petrus Adrianto)*. Jakarta: EGC, 2006.

- Hasan, Mahmud Mahir. *Mukjizat Kedokteran Nabi*. Jakarta: Qultummedia, 2007.
- Harmita., dan Radji, M., , 2004. *Petunjuk Pelaksanaan Validasi Metoda dan Cara Perhitungannya*. Jakarta: Departemen Farmasi dan Ilmu Pengetahuan Alam Universitas Indonesia.
- Katzung, Betram G. *Farmakologi Dasar dan Klinik Buku 2*. Jakarta; Salemba Medika, 2014.
- Khunaifi, M., 2010, Uji Aktivitas Antibakteri Ekstrak Daun Binahong (*Anredera cordifolia* (Ten) Steenis) Terhadap Bakteri *Staphylococcus aureus* dan *Pseudomonas aeruginosa*, Skripsi, Fakultas Sains dan Teknologi, Universitas Islam Negeri Maulana Malik Ibrahim, Malang
- Kumar, P., Jaiswal, P., Singh, V.K., and Singh, D.K., 2011, Medicinal, Therapeutic and Pharmacological Effects Of *Syzygium Aromaticum* (Laung), *Pharmacologyonline*,
- Malole, M. B. M dan Pramono, C. S. U. *Penggunaan Hewan-Hewan Percobaan Di Laboratorium*. Bogor: Departemen Pendidikan dan Kebudayaan. Direktorat Jenderal Pendidikan Tinggi Pusat Antar Universitas Bioteknologi IPB, 1989
- Manggung, Raden E.R. *pengujian toksisitas akut lethal dose(LD₅₀) ekstrak etanol daun belimbing wuluh (averrhoabilimbi L) pada mencit(mus musculus albinus)*. Skripsi fakultas kedokteran hewan intitut pertanian bogor. 2008.
- Masood, Ehsan. *Ilmuwan-ilmuwan Muslim Pelopor Hebat Di Bidang Sains Modern*. Jakarta: Gramedia Pustaka Utama. 2009
- Meyna,s dkk.2010. *Analisis Hayati*. Majalah Ilmu Kefarmasian. Vol.1.
- M. wijoyo padmiarso, Ir. 2008.*Sehat dengan tanaman obat*. Bee media Indonesia Jakarta: Jakarta.
- Mycek., et al. *Farmakologi Ulasan Bergambar Edisi 2*. Jakarta: Widya Medika, 2001.
- Nugroho, Agung Endro. *Farmakologi Obat-Obat Penting dalam Pembelajaran Ilmu Farmasi dan Dunia Kesehatan*. Yogyakarta: Pustaka Pelajar, 2012
- Price, Sylvia A., et al. *Patofisiologi Konsep Klinis Proses-Proses Penyakit Edisi 6 Volume 2*. Jakarta: EGC, 2005.
- Priyanto. 2010.*Toksikologi* Ed:2. Depok: Leskonfi Lembaga Studi dan Konsultasi Farmakologi.
- Rahim, A., Naid, T., Kamaluddin. *Farmakognosi I*. Makassar: CV. Berkah Utami, 2007.

- Raina. *Ensiklopedi Tanaman Obat untuk Kesehatan*. Yogyakarta: Absolut Jogja, 2011.
- Riska, wahyu pamuji. 2015. *Uji Toksisitas Akut Ekstrak Etanol Daun Sengkubak (Pycnarrhena Cauliflora Diels) Terhadap Tikus Betina Galur Wistar Dengan Metode Oecd 425*. Universitas tanjung pura : pontianak.
- Shihab, Q.2012.*Tafsir Al-Mishbah Pesan, Kesan, dan Keserasian Al-Qur'an, Vol. 11*. Jakarta: Penerbit Lentera Hati,
- Suherman, S. K. *Farmakologi dan Terapi Edisi V*. Jakarta: Gaya Baru, 2007.
- Sukandar, Elin Y., dkk. *ISO Farmakoterapi*. Jakarta: ISFI Penerbitan, 2009.
- Syamsudin. *Farmakologi Eksperimental: Buku Ajar*. Jakarta: Penerbit Universitas Indonesia, 2011.
- Soewolo. 2010. *Pengantar anatomi Fisiologi Hewan*. Jakarta : Dirjen Dikti Depdiknas
- Thomas, A.N.S. 2010.*Tanaman Obat Tradisional*. Yogyakarta: Kanisus.
- Tjitrosoepomo, gembong. 2013. *Taksonomi Tumbuhan* . Yogyakarta : UGM
- Yazid bin Abdul Qadir Jawas. *Pentingnya penyembuhan dengan Al-Qur'an dan As-Sunah*, 2011

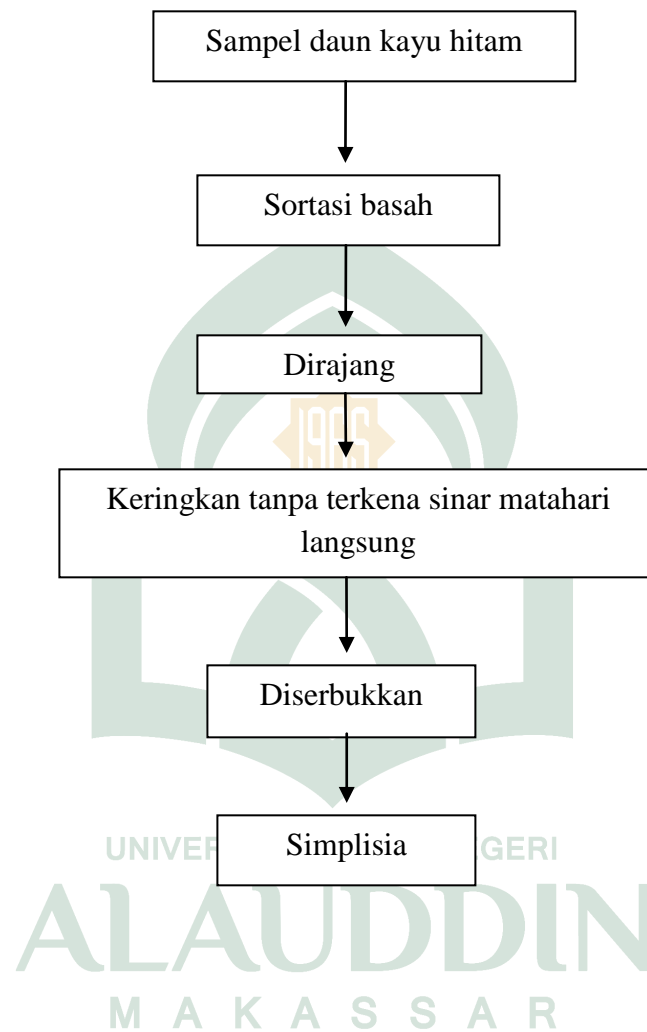
Lampiran 1. Penyiapan sampel

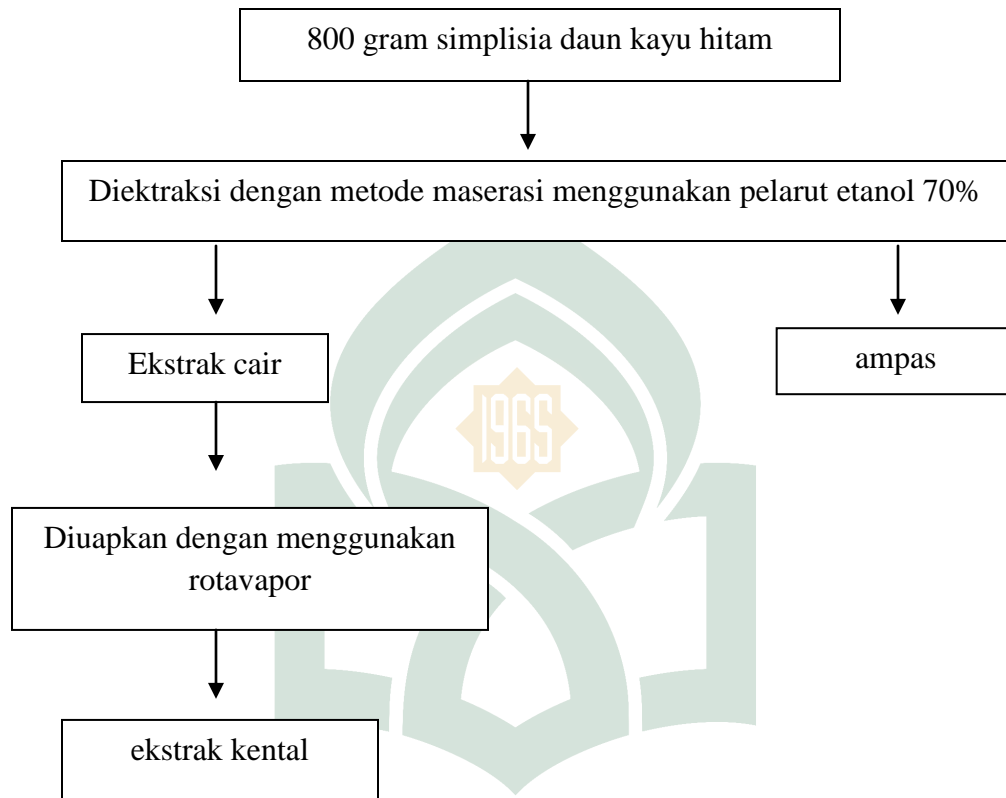
Lampiran 2. Ekstraksi sampel

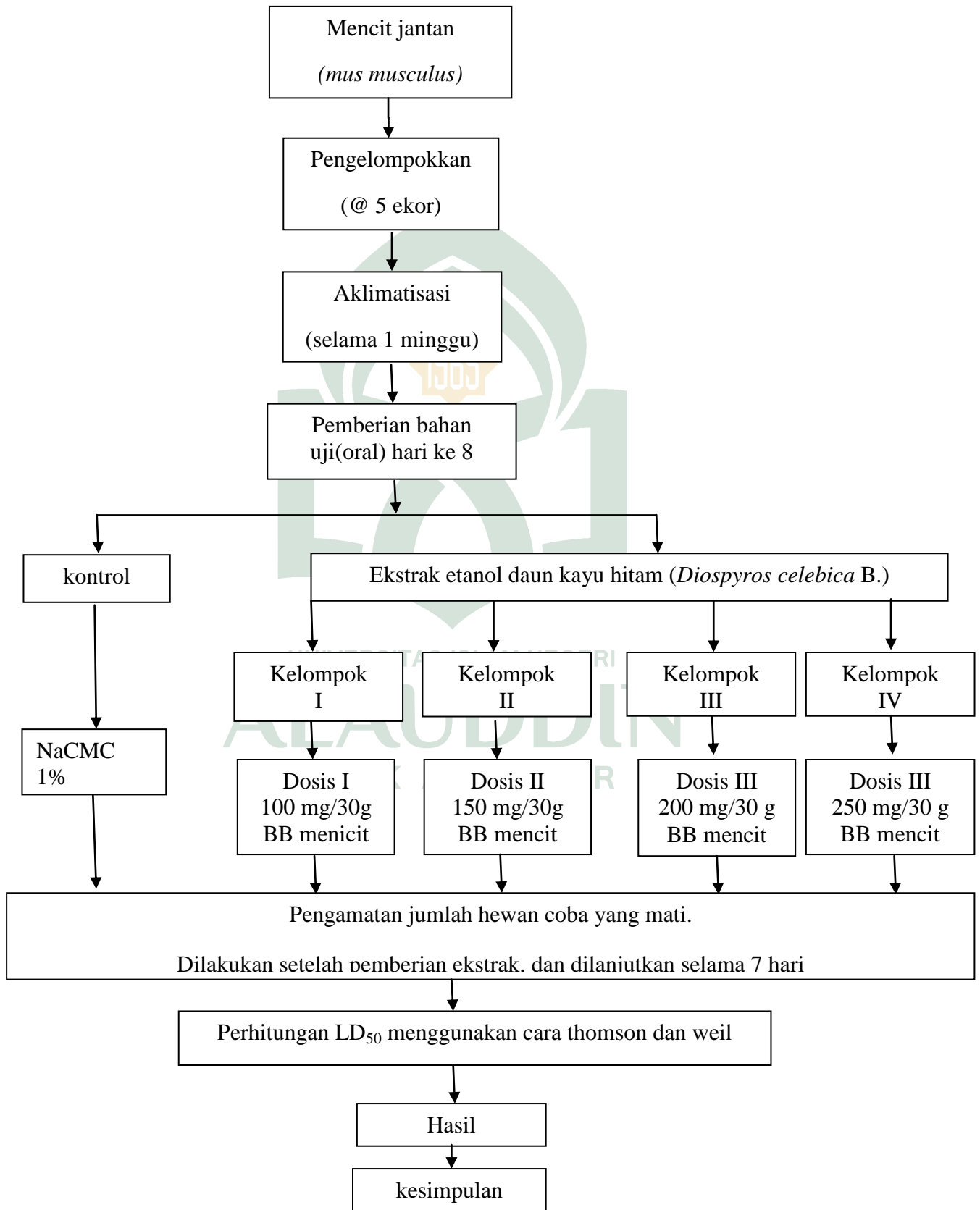

UNIVERSITAS ISLAM NEGERI
ALAUDDIN
M A K A S S A R

Lampiran 3. Pengujian toksisitas akut

Lampiran 4. Perhitungan dosis pemberian

1. Kelompok P1

$$\text{Dosis } 100 \text{ mg} = 100\text{mg}/30\text{gBB} \times 10\text{ml} = 1 \text{ g}$$

2. Kelompok P2

$$\text{Dosis } 150 \text{ mg} = 150\text{mg}/30\text{gBB} \times 10 \text{ ml} = 1,5 \text{ g}$$

3. Kelompok P3

$$\text{Dosis } 200 \text{ mg} = 200\text{mg}/30\text{gBB} \times 10 \text{ ml} = 2 \text{ g}$$

4. Kelompok P4

$$\text{Dosis } 250 \text{ mg} = 250\text{mg}/30\text{gBB} \times 10 \text{ ml} = 2,5\text{g}$$

Jadi, untuk masing-masing kelompok P1, P2, P3 dan P4 ditimbang ekstrak daun kayu hitam sebanyak 1g, 1,5g, 2g, dan 2,5g lalu dilarutkan dalam 10ml larutan Na-CMC 1%

Lampiran 5. Perhitungan volume pemberian

1. Mencit 20g = $20\text{g}/30\text{g} \times 1\text{ml} = 0,66\text{ ml}$
2. Mencit 21g = $21\text{g}/30\text{g} \times 1\text{ml} = 0,7\text{ ml}$
3. Mencit 22g = $22\text{g}/30\text{g} \times 1\text{ml} = 0,73\text{ ml}$
4. Mencit 23g = $23\text{g}/30\text{g} \times 1\text{ml} = 0,76\text{ ml}$
5. Mencit 24g = $24\text{g}/30\text{g} \times 1\text{ml} = 0,8\text{ ml}$
6. Mencit 25g = $25\text{g}/30\text{g} \times 1\text{ml} = 0,83\text{ ml}$
7. Mencit 26g = $26\text{g}/30\text{g} \times 1\text{ml} = 0,86\text{ ml}$
8. Mencit 27g = $27\text{g}/30\text{g} \times 1\text{ml} = 0,9\text{ ml}$
9. Mencit 28g = $28\text{g}/30\text{g} \times 1\text{ml} = 0,93\text{ ml}$
10. Mencit 29g = $29\text{g}/30\text{g} \times 1\text{ml} = 0,96\text{ ml}$
11. Mencit 30g = $30\text{g}/30\text{g} \times 1\text{ml} = 1\text{ ml}$

Lampiran 6. Perhitungan LD₅₀

Rumus thomson dan weil

$$\text{Log LD}_{50} = \text{Log D} + d (f + 1)$$

Keterangan:

m = nilai LD₅₀.

D = dosis terkecil yang digunakan.

d = log dari kelipatan dosis.

f = suatu nilai dalam tabel Weil, karena angka kematian tertentu (r).

Diketahui :

r: 1, 0, 3, 5.

f: 0,87500

D: 100

d: 1,69

dijawab:

$$\begin{aligned} \text{Log m} &= \text{log D} + d (f + 1) \\ &= \text{log } 100 + 1,69 (0,87500 + 1) \\ &= 2 + 1,69 (1,87500) \\ &= 5,168 \text{ mg} \end{aligned}$$

Jadi. Nilai LD₅₀ ekstrak daun kayu hitam adalah sebesar 5,168 mg/Kg BB dan menurut pryanto termaksud dalam kategori” amat sangat toksik”

Tabel 3. pengamatan waktu kematian mencit

Kelompok	Jumlah kematian mencit						
	Hari I	Hari II	Hari III	Hari IV	Hari V	Hari VI	Hari VII
Kontrol	-	-	-	-	-	-	-
I	-	-	-	1	-	-	-
II	-	-	-	-	-	-	-
III	2	-	1	-	-	-	-
IV	5	-	-	-	-	-	-



Tabel 5. Tabel perhitungan LD₅₀ menurut Weil, untuk jumlah hewan 5.

Harga r	F	Δf	Harga r	F	δf
0,0,3,5	0,90000	0,24493	0,3,4,5	0,10000	0,31263
0,0,4,5	0,70000	0,20000	1,0,3,5	0,87500	0,30778
0,0,5,5	0,50000	0,00000	0,3,4,4	0,12500	0,39652
0,1,2,5	0,90000	0,31623	1,0,4,4	0,83333	0,43744
0,1,3,3	0,70000	0,31623	1,0,5,4	0,50000	0,23700
0,1,4,5	0,50000	0,28284	1,1,3,4	0,83333	0,59835
1,0,5,5	0,30000	0,20000	1,1,4,4	0,50000	0,52705
1,0,4,5	0,62500	0,26700	1,1,5,4	0,16667	0,43744
1,0,5,5	0,37500	0,15625	1,2,2,1	0,83333	0,64310
1,1,2,5	0,87500	0,39652	1,2,3,4	0,50000	0,62361
1,1,3,5	0,62500	0,40625	1,2,4,4	0,16667	0,39834
1,1,4,5	0,37500	0,38654	1,3,3,4	0,16667	0,64310
1,1,5,5	0,12500	0,33219	2,0,4,4	0,75000	0,64348
1,2,5,5	0,62500	0,44034	2,0,5,4	0,25000	0,45798
1,2,3,5	0,37500	0,64034	2,1,3,4	0,75000	0,88829
1,2,4,5	0,12500	0,45178	2,1,4,4	0,25000	0,85239
1,3,3,5	0,12500	0,48513	2,2,2,4	0,75000	0,95607
2,0,3,5	0,83333	0,41388	2,2,3,4	0,25000	0,98821
2,0,4,5	0,50000	0,39087	0,0,5,3	0,83833	0,34021
2,0,5,5	0,01667	0,34021	0,1,4,3	0,83833	0,58134
2,1,2,5	0,83833	0,53142	0,1,5,3	0,50000	0,39087
2,1,3,5	0,50000	0,56519	0,2,3,3	0,83333	0,67013
2,1,4,5	0,16667	0,58134	0,2,4,3	0,50000	0,56519
2,2,2,5	0,50000	0,61237	0,2,3,5	0,16667	0,41388

2,2,3,5	0,16667	0,67013	0,3,3,3	0,50000	0,61237
0,0,4,4	0,87500	0,33219	0,3,4,3	0,16667	0,53142
0,0,5,4	0,62500	0,15625	0,1,5,3	0,70000	0,47593
0,1,3,4	0,87500	0,45178	1,1,4,3	0,75000	0,85239
0,1,4,4	0,62500	0,38654	1,1,3,5	0,25000	0,64348
0,1,5,4	0,37500	0,26700	1,2,3,3	0,75000	0,98821
0,2,2,4	0,87500	0,48513	1,3,3,3	0,25000	0,95067
0,2,3,4	0,62500	0,46034	2,0,5,3	0,50000	0,86602
0,2,4,4	0,37500	0,40625	0,1,5,2	0,75000	0,67892
0,2,5,4	0,12500	0,30778	0,2,4,2	0,25000	0,91430

Lampiran 7. Daun Kayu Hitam



Gambar 1. Daun Kayu Hitam (*Diospyros celebica* B.)

Lampiran 8. Ekstraksi Dengan Metode Maserasi



Gambar 2. Penimbangan sampel daun kayu hitam



Gambar 3. Maserasi dengan menggunakan etanol 70%



Gambar 4. Penyaringan hasil maserasi



Gambar 5. Penguapan sampel menggunakan Rotary Evaporator

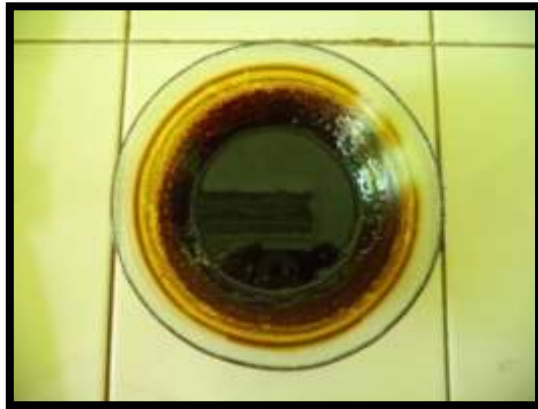

Gambar 6. Ekstrak kental Daun Kayu Hitam



Gambar 7. Pengelompokkan hewan coba



Gambar 8. Proses induksi

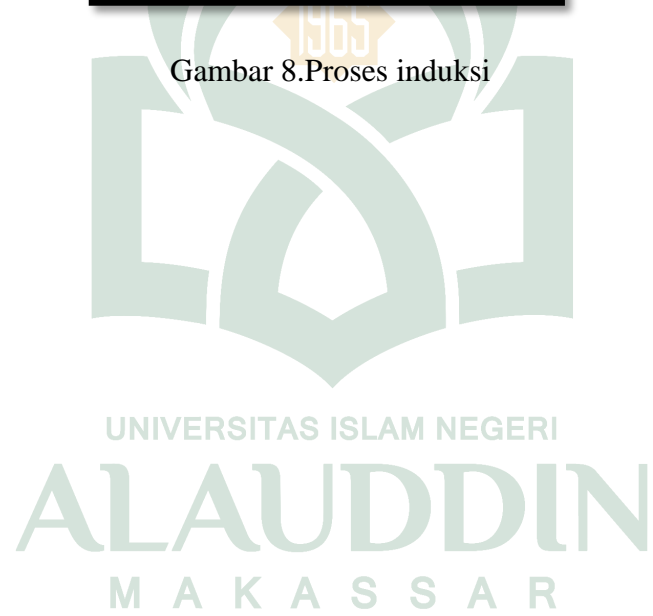

RIWAYAT HIDUP



Mahasiswa bernama lengkap Aswin Khaliq Syam, lahir di Jeneponto, tepatnya pada tanggal 02 Mei 1995. Ia merupakan buah hati dari pasangan Syamsuddin. L dan Intang. S, yang terlahir sebagai anak kedua dari empat bersaudara.

Mengawali pendidikan dasar di SDN 15 Nasara dan melanjutkan pendidikan di SMP Negeri 1 Binamu, Kab. Jeneponto, kemudian menamatkan pendidikan sekolah menengah di SMA Negeri 1 Binamu, Kab. Jeneponto. Penulis memutuskan untuk meneruskan pendidikan ke jenjang yang lebih tinggi dengan memilih Universitas Islam Negeri Alauddin Makassar. Jurusan Farmasi menjadi pilihan satu-satunya dan akhirnya ia pun tercatat sebagai Mahasiswa Farmasi UIN Alauddin Makassar angkatan 2012.

UNIVERSITAS ISLAM NEGERI
ALAUDDIN
M A K A S S A R