

**RANCANG BANGUN SISTEM KENDALI POLA HIDUP SEHAT
DENGAN METODE INTERMITTENT FASTING**



UNIVERSITAS ISLAM NEGERI
ALAUDDIN
M A K A S S A R

SKRIPSI

**Diajukan Untuk Memenuhi Salah Satu Syarat Meraih Gelar
Sarjana Komputer pada Jurusan Sistem Informasi
Fakultas Sains dan Teknologi
UIN Alauddin Makassar**

UNIVERSITAS ISLAM NEGERI

ALAUDDIN
M A K A S S A R

Oleh:

MUH IRWAN SETIAWAN

NIM: 60900114067

**FAKULTAS SAINS DAN TEKNOLOGI
UIN ALAUDDIN MAKASSAR
2018**

PERSETUJUAN PEMBIMBING

Pembimbing penulisan skripsi saudara Muh Irwan S dengan NIM 60900114067, mahasiswa Jurusan Sistem Informasi pada Fakultas Sains dan Teknologi Universitas Islam Negeri (UIN) Alauddin Makassar, setelah dengan seksama meneliti dan mengoreksi skripsi yang bersangkutan dengan judul, "Rancang Bangun Sistem Kendali Pola Hidup Sehat dengan Metode Intermittent Fasting", memandang bahwa skripsi tersebut telah memenuhi syarat-syarat ilmiah dan dapat disetujui untuk diajukan ke sidang *Munaqasyah*.

Demikian persetujuan ini diberikan untuk proses selanjutnya.

Makassar, November 2018

Pembimbing I

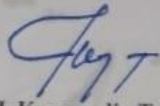

Dr. H. Kamarudin Tone, M.M
NIP/NIDN: 195712311992031002

Pembimbing II

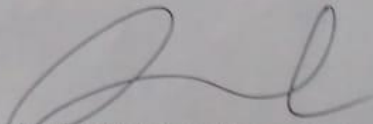

Asrul Azhari Muin S.Kom., M.Kom
NIDN: 2007018701

PERNYATAAN KEASLIAN SKRIPSI

Saya yang bertanda tangan di bawah ini :

Nama : Muh Irwan Setiawan

NIM : 60900114067

Jurusan : Sistem Informasi

Judul Skripsi : Rancang bangun Sistem Kendali Pola Hidup Sehat dengan Metode *Intermittent Fasting*

Menyatakan dengan sebenarnya bahwa skripsi yang saya tulis ini benar merupakan hasil karya saya sendiri dan bukan merupakan pengambilalihan tulisan ataupun pikiran orang lain yang saya akui sebagai hasil tulisan atau pikiran sendiri.

Apabila dikemudian hari terbukti atau dapat dibuktikan bahwa skripsi ini hasil jiplakan, maka saya bersedia menerima sanksi atas perbuatan tersebut sesuai ketentuan yang berlaku.



Makassar, November 2018

Penulis,

Muh Irwan Setiawan

PENGESAHAN SKRIPSI

Skripsi yang berjudul "Rancang Bangun Sistem Kendali Pola Hidup Sehat Dengan Metode *Intermittent Fasting*" yang disusun oleh Muh Irwan Setiawan, NIM 60900114067, mahasiswa Jurusan Sistem Informasi pada Fakultas Sains dan Teknologi UIN Alauddin Makassar, telah diuji dan dipertahankan dalam sidang munaqasyah yang diselenggarakan pada **Selasa, 4 Desember 2018**, dinyatakan telah dapat diterima sebagai salah satu syarat untuk memperoleh gelar Sarjana dalam Ilmu Sistem Informasi, Jurusan Sistem Informasi.

Gowa, 3 Desember 2018

25 Rabi'ul-Awwal 1440 H

DEWAN PENGUJI :

Ketua : Dr. Wasilah, S.T., M.T
Sekertaris : A. Muhammad Syafar, S.T., M.T
Munaqisy I : Faisal, S.T., M.T
Munaqisy II : Dr. M. Shuhufi Abdullah, M.Ag
Pembimbing I : Dr. H. Kamaruddin Tone, M.M
Pembimbing II : Asrul Azhari Muin, S.Kom., M.Kom

(.....)
(.....)
(.....)
(.....)
(.....)
(.....)

Diketahui oleh :

Dekan Fakultas Sains dan Teknologi
UIN Alauddin Makassar,



Prof. Dr. H. Arifuddin, M.Ag.

NIP. 19691205 199303 1 001

KATA PENGANTAR



Puji dan syukur penulis panjatkan atas kehadiran Allah SWT yang telah melimpahkan kasih dan sayang-Nya kepada kita, sehingga penulis bisa menyelesaikan skripsi dengan tepat waktu.

Skripsi yang berjudul "*Rancang Bangun Sistem Kendali Pola Hidup Sehat dengan Metode Intermittent Fasting*" ini dilakukan untuk memenuhi salah satu persyaratan kelulusan di Universitas UIN Alauddin Makassar Fakultas Sains dan Teknologi, Program Studi Sistem Informasi.

Dalam pengerjaan skripsi ini, telah melibatkan banyak pihak yang telah membantu dalam banyak hal. Melalui kesempatan ini, penulis menyampaikan rasa terima kasih yang sebesar-besarnya kepada Ayahanda Drs. Andi Johan Abdullah dan Ibunda Bungatang H. Andi Syamsuddin yang selalu memberikan doa, kasih sayang, dan dukungan baik moral maupun material dan penghargaan yang setinggi-tingginya kepada :

1. Bapak Prof. Dr.H. Musafir Pababbari, M.Si selaku Rektor Universitas Islam Negeri (UIN) Alauddin Makassar.
2. Bapak Prof. Dr. H. Arifuddin. M.Ag. selaku Dekan Fakultas Sains dan Teknologi Universitas Islam Negeri (UIN) Alauddin Makassar.
3. Bapak Faisal Akib, S.Kom, M.Kom. selaku Ketua Jurusan Sistem Informasi dan Ibu. Farida Yusuf, S.Kom., M.T. selaku Sekretaris Jurusan Sistem Informasi.

4. Bapak Dr. H. Kamaruddin Tone, S.Kom, M.M. selaku pembimbing I dan Bapak Asrul Azhari Muin, S.Kom., M.Kom selaku pembimbing II yang telah membimbing dan membantu penulis untuk mengembangkan pemikiran dalam penyusunan skripsi ini hingga selesai.
5. Seluruh dosen, staf dan karyawan Jurusan Teknik Informatika dan Sistem Informasi Fakultas Sains dan Teknologi UIN Alauddin Makassar yang telah banyak memberikan sumbangsinya.
6. Teman-teman dari jurusan sistem informasi dan terhusus angkatan 2014(Variant) yang telah menjadi seperjuangan menjalani suka dan duka bersama dalam menempuh pendidikan di kampus UIN Alauddin Makassar.
7. Seluruh pihak yang tidak dapat penulis sebutkan satu per satu, namun telah banyak terlibat membantu penulis dalam proses penyusunan skripsi ini.

Semoga skripsi ini dapat berguna bagi para pembaca sekalian. Lebih dan kurangnya penulis mohon maaf yang sebesar-besarnya, semoga Allah SWT melimpahkan rahmat-Nya kepada kita semua. Aamiin.

Penyusun

Muh Irwan Setiawan

NIM : 60900114067

DAFTAR ISI

PERSETUJUAN PEMBIMBING	i
PERNYATAAN KEASLIAN SKRIPSI.....	ii
PENGESAHAN SKRIPSI	iii
KATA PENGANTAR	iv
ABSTRAK.....	vi
BAB I.....	1
PENDAHULUAN	1
A. Latar Belakang Masalah.....	1
B. Rumusan Masalah	1
C. Fokus Penelitian dan Deskripsi Fokus	6
D. Kajian Pustaka	7
E. Tujuan dan Kegunaan Penelitian	8
1. Tujuan.....	8
2. Kegunaan Penelitian.....	9
BAB II.....	10
TINJAUAN TEORITIS	10
A. Aplikasi	10
1. Android.....	10
a. <i>Intermittent Fasting</i>	29
b. Jendela Makan.....	29
c. al-Qur'an	30
BAB III METODE PENELITIAN	32
A. Jenis Penelitian.....	32
1. Pendekatan Penelitian	32
2. Sumber Data.....	32
3. Metode Pengumpulan Data	33
B. Instrumen Penelitian	33
a. Perangkat Keras.....	33
b. Perangkat Lunak.....	33
C. Teknik Pengolahan dan Analisis Data.....	34
a. Pengolahan Data.....	34
b. Analisis Data	34
c. Teknik Pengujian.....	35

DAFTAR TABEL

Tabel II.1. Simbol-simbol Flowmap (Ladjamudin, 2006).....	19
Tabel II.2. Simbol Use case Diagram (Munawar, 2005)	22
Tabel II. 3. Simbol <i>Sequence Diagram</i> (Munawar, 2005).....	23
Tabel II. 4. Simbol <i>Activity diagram</i> (Darwiyanti, 2003).....	24
Tabel II. 5. Simbol <i>Class diagram</i> (Munawar, 2005).....	26
Tabel II. 6. Simbol <i>Data Flow Diagram</i> (Jogiyanto, 2005)	29
Tabel IV.1 Informasasi	51
Tabel IV.2 Log.....	51
Tabel V.1. Pengujian menu utama.....	57
Tabel V.2. Pengujian menu jam puasa.....	57
Tabel V.3. Pengujian menu latihan.....	57
Tabel V.4.Pengujian antar log puasa	58



DAFTAR GAMBAR

Gambar II.1 Model penggunaan Use Case	22
Gambar II. 2. Model <i>Sequence Diagram</i> (Munawar, 2005).....	24
Gambar II. 3. Model <i>Activity diagram</i> (Darwiyanti, 2003).....	26
Gambar II. 4. Model <i>Class diagram</i> (Munawar, 2005).	28
Gambar IV.1 Flowmap Diagram pada sistem yang sedang berjalan	36
Gambar IV.2 Flowmap Diagram untuk sistem yang diusulkan.....	37
Gambar IV.3 Use Case Diagram	40
Gambar IV. 4 Class Diagram	41
Gambar IV.5 Sequence Diagram pada deskripsi	41
Gambar IV.6 Sequence Diagram pada menu puasa	41
Gambar IV.7 Sequence Diagram pada menu latihan	42
Gambar IV.8 Sequence Diagram pada Menu Log.....	42
Gambar IV.10 Activity Diagram Sliding Menu.....	44
Gambar IV.11 Flowchart (Alur Program)	45
Gambar IV. 12 Struktur Navigasi	46
Gambar IV. 12 Desain Antarmuka Sliding Menu Utama.....	46
Gambar IV. 13 Desain Antarmuka menu deskripsi aplikasi	47
Gambar IV. 14 Desain Antarmuka jam puasa.....	48
Gambar IV.15 Desain Antarmuka Menu Latihan.....	49
Gambar IV. 16 Desain Antarmuka menu log.....	50

ABSTRAK

Nama : Muh Irwan S
NIM : 60900114067
Jurusan : Sistem Informasi
Judul : Rancang Bangun Sistem Kendali Pola Hidup Sehat dengan Metode *Intermittent Fasting*
Pembimbing I : Dr. H. Kamaruddin Tone, S.Kom, M.M
Pembimbing II : Asrul Azhari Muin, S.Kom., M.Kom

Penelitian ini dilatarbelakangi oleh orang yang kurang memahami pola hidup sehat, karena kurangnya pengetahuan tentang pola hidup sehat dengan metode *intermittent fasting*. Pada tugas akhir kali ini membuat aplikasi pola hidup sehat untuk perangkat *mobile* khususnya *smartphone* yang berbasis Android. Sehingga hanya dengan menggunakan *smartphone*, pengguna dapat mengendalikan pola hidup sehat dengan metode *intermittent fasting*. Tujuan dari penelitian ini adalah untuk merancang dan membangun sebuah sistem aplikasi pengatur pola hidup sehat dengan metode *intermittent fasting* yang dapat memenuhi kebutuhan para peneliti dan orang yang ingin melakukan pola hidup sehat

Pada penelitian ini menggunakan jenis penelitian deskriptif kualitatif dengan menggunakan metode pengumpulan data yaitu observasi dan wawancara. Adapun *tools* yang digunakan untuk merancang pola hidup sehat menggunakan *Unified Modeling Language* dan *tools*. Sedangkan bahasa pemrograman yang dipakai menggunakan *Java Script* serta pengujian aplikasi ini menggunakan metode *Black Box*.

Dari penelitian ini menghasilkan perancangan dan aplikasi sistem kendali pola hidup sehat dengan metode *intermittent fasting*. Penelitian ini menghasilkan sistem yang dibangun dapat memilih info aplikasi, jam puasa, latihan dan log puasa. Adapun kesimpulan dari Rancang bangun sistem kendali pola hidup sehat dengan metode *intermittent fasting* ini dapat di gunakan untuk keseharian siapapun untuk mempermudah dalam menjalani keseharian dalam menjalani pola hidup sehat.

Kata Kunci : *intermittent fasting*, pola hidup sehat, android

BAB I

PENDAHULUAN

A. Latar Belakang Masalah

Menjaga kesehatan sangatlah penting dalam kehidupan sebab itulah langkah yang baik untuk menjalani seluruh aktivitas dalam mencapai tujuan hidup, jika kesehatan terganggu maka akan mempengaruhi seluruh hasil yang akan mempengaruhi seluruh hasil yang akan kita dapatkan juga dalam mencapai tujuan hidup nantinya. (Fadillah:2011)

Satu-satunya sesuatu yang berharga di dunia ini selain kehormatan adalah kesehatan , untuk itu kita jangan malas menjaga kesehatan apalagi menyia-nyiaikan dengan cara melakukan sesuatu yang bisa merusak kesehatan seperti mengonsumsi minuman beralkohol , berzina , merokok , narkoba dan lain-lain. Semua orang pasti pernah sakit, namun resiko sakit dapat diminimalisir dengan memperhatikan hal-hal berikut:

1. Istirahat

Waktu yang diperlukan manusia normal untuk tidur kurang lebih 8 jam sehari. Waktu tidur akan bertambah sesuai usia, dimana bayi, anak kecil dan manula membutuhkan waktu tidur yang lebih banyak dari orang dewasa dan anak muda. Tidur yang cukup dapat meningkatkan daya tahan tubuh dan energi didalam tubuh, sehingga kita terhindar dari berbagai macam penyakit.

2. Makanan

Memakan makanan yang bergizi secara teratur, tidak berlebihan dan tidak kurang. Kelebihan makanan dapat meningkatkan kadar gula dalam darah yang akhirnya menimbulkan penyakit kencing manis yang sangat berbahaya. Kekurangan makan juga dapat menyebabkan kurang gizi, darah rendah, lesu, dan sebagainya. Perhatikan pula kandungan gizi sesuai takaran yang wajar, karena berlebihan suatu zat tidak baik untuk kesehatan.

3. Daya tahan tubuh

Tingkatkan daya tahan tubuh dengan mengonsumsi berbagai makanan atau minuman alami yang dapat menangkis serangan kuman dan penyakit. Membiasakan diri dengan jamu-jamuan tradisional atau sering minum teh kental pahit setiap hari dapat meningkatkan zat anti oksidan dalam tubuh untuk melenyapkan zat radikal bebas dari alam sekitar yang merugikan kesehatan kita.

4. Sosial

Hiduplah yang rukun dengan tetangga di lingkungan sekitar . Perbanyak teman dan relasi serta jauhi permusuhan dan segala sifat dan sikap buruk pada orang lain. Istilahnya seribu teman masih kurang, satu musuh kebanyakan.sudah kebanyakan. Memiliki hubungan yang baik dengan para tetangga dan saudara sangat menguntungkan , karena mereka dapat menolong sewaktu-waktu dibutuhkan.(Putri:2015)

Pola hidup sehat yang sesuai akan membantu untuk lebih sehat dan jauh dari penyakit. Kemajuan dunia seperti di negara-negara berkembang banyak menimbulkan perubahan pada pola hidup manusia. Apalagi saat ini sudah banyak makanan yang serba cepat dan *instant*. Pada metode *intermittent fasting* yang intinya adalah puasa berjangka dan dalam 3-4 jam setelah makanan terserap tubuh, tubuh memasuki fase pasca absorptif. Pada fase ini, kadar gula di dalam tubuh mulai turun. Maka untuk kebutuhan energi, tubuh mulai menggunakan cadangan energi yang dihasilkan di dalam hati. Ketika permintaan gula di dalam tubuh meningkat, hati melepaskan glikogen yang akan diubah menjadi glukosa melalui proses yang disebut glikogenolisis. Glikogen adalah suatu bentuk cadangan energi yang disimpan di dalam tubuh dan banyak ditemukan dalam sel-sel hati.

Ketika berpuasa, kadar gula darah akan turun dan proses lipolisis akan meningkat. Lipolisis adalah proses pembakaran lemak yang tersimpan dalam sel lemak tubuh. Proses lipolysis penting dalam mengurangi kadar lemak di dalam tubuh.(Gonzales:2013)

Selain lipolisis, gluconeogenesis adalah proses mengonversi sumber-sumber non-karbohidrat, seperti gliresol dan asam amino, menjadi glukosa. Semakin lama kita berada dalam posisi tanpa makanan (kondisi rendah insulin/gula darah turun), maka kadar hormone lipolitik seperti glukogen, HGH(hormon pertumbuhan), dan katekolamin akan semakin meningkat. Hormon lipolitik bersifat membakar lemak untuk menghasilkan energi. Dengan

mengaktifkan hormon ini, tubuh akan membakar lebih banyak lemak tubuh yang berlebihan, juga mencegah akumulasi lemak di dalam darah. (Benjamin:2007)

Telepon seluler atau ponsel adalah salah satu alat komunikasi yang dapat dibawa kemana saja oleh penggunanya. Dengan adanya perkembangan teknologi yang sangat pesat, ponsel saat ini tidak hanya digunakan untuk komunikasi suara, tetapi juga dapat digunakan untuk mencari informasi melalui internet, bergaul via sosial media dan lain sebagainya. Ponsel juga dapat dimanfaatkan untuk menjalankan aplikasi yang berguna untuk kepentingan sehari-hari seperti media pembelajaran bagi orang-orang yang ingin memulai hidup sehat.

Belum adanya aplikasi atau media pembelajaran yang memberikan informasi pola hidup sehat dengan metode *intermittent fasting*, untuk mempermudah mendapatkan informasi pola hidup sehat . Maka akan dikembangkan media pembelajaran pola hidup sehat dengan metode *intermittent fasting* berbasis android. Dengan media pembelajaran pola hidup sehat dengan metode *intermittent fasting* berbasis android dapat memudahkan dalam penggunaan, serta praktis dan efektif dengan media pembelajaran yang *smart device*

Untuk memfungsikan al-Qur'an, kaum muslimin dituntut untuk mengenali dan memahami dengan sungguh-sungguh apa yang menjadi isi al-Qur'an. Sehingga dapat lebih bermanfaat bagi orang yang ingin melaksanakan pola hidup sehat yang beragama islam, inilah yang seharusnya dipahami sebagaimana yang telah dijelaskan Dalam QS. Thaha/ 20 : 81 yang berbunyi :

كُلُوا مِنْ طَيِّبَاتِ مَا رَزَقْنَاكُمْ وَلَا تَطْغَوْا فِيهِ فَيَحِلَّ
عَلَيْكُمْ غَضَبِي ۗ وَمَنْ يَحِلَّ عَلَيْهِ غَضَبِي فَقَدْ هَوِيَ

Terjemahannya:

“Makanlah di antara rezeki yang baik yang telah Kami berikan kepadamu, dan janganlah melampaui batas padanya, yang menyebabkan kemurkaan-Ku menimpamu. Dan barangsiapa ditimpa oleh kemurkaan-Ku, maka sesungguhnya binasalah ia. (Kementrian Agama, RI, 2010)

Adapun isi kandungan QS. Thaha/ 20 : 81: yaitu memilih makanan yang baik, tidak berlebihan (seimbang dalam jenis/ukuran/porsi/pola/waktu). Bila tidak terpenuhi, akan muncul penyakit yang pada akhirnya mengantarkan pada kematian. Kita harus selektif dalam memilih makanan, ini perintah Allah.

Makanlah dari rezeki yang baik ini, yang telah Kami karuniakan tanpa kalian bersusah payah. Janganlah berbuat kezaliman dan kemaksiatan di dalam kehidupan yang penuh dengan kebaikan ini agar tidak menimbulkan murka-Ku. Sesungguhnya orang-orang yang tertimpa murka-Ku berada dalam tingkatan siksa Allah yang paling bawah. (Shihab:2002)

Di sisi lain perkembangan teknologi komunikasi yang begitu maju dan sistem informasi yang telah berkembang dari waktu ke waktu. Setiap satu dekade, terjadi perkembangan yang cukup signifikan dari sistem teknologi informasi. Dimulai dari era operasional pada tahun 1960, era informasi tahun 1970, menuju

ke era jejaring tahun 1980, ke era jejaring global tahun 1990 sampai ke era mobile dewasa ini. (Jagiyanto :2005)

Salah satu sistem operasi yang digunakan oleh *smartphone* adalah Android. Android adalah sebuah sistem operasi yang berbasis Linux. Kelebihan Android di banding sistem operasi *smartphone* lainnya adalah Android bersifat *open source code* sehingga memudahkan para pengembang untuk menciptakan dan memodifikasi aplikasi atau fitur-fitur yang belum ada di sistem operasi Android sesuai dengan keinginan mereka sendiri. *Smartphone* saat ini tidak hanya bisa membantu manusia dalam berkomunikasi tetapi juga di kembangkan untuk membantu mempermudah kerja manusia.

B. Rumusan Masalah

Dari latar belakang yang telah diuraikan di atas, maka dapat dirumuskan permasalahan dalam penelitian yang akan dikembangkan yaitu : Bagaimana mengembangkan pola hidup sehat dengan metode *intermitten fasting* berbasis android?

C. Fokus Penelitian dan Deskripsi Fokus

Agar penulisan dalam penelitian yang dibuat tidak meluas, maka penelitian ini di fokuskan sebagai berikut :

1. Data yang diambil pada penelitian ini yaitu ayat-ayat yang sesuai anjuran al-Qur'an dan buku.
2. Bahasa pemrograman yang digunakan untuk mengembangkan system adalah Bahasa java script.

3. Target pengguna dari sistem yang dikembangkan adalah orang yang yang melaksanakan pola hidup sehat dengan metode *intermittent fasting* yang dapat menggunakan perangkat smartphone.
4. Media pembelajaran dibuat dengan Photo Editor dan Android Studio.

Untuk mempermudah pemahaman dan memberikan gambaran serta menyamakan persepsi antara penulis dan pembaca, maka dikemukakan penjelasan yang sesuai dengan deskripsi fokus dalam penelitian ini. Adapun deskripsi fokus dalam penelitian ini adalah :

1. Aplikasi ini hanya membahas tentang Pola hidup sehat dengan metode *intermittent fasting*.
2. Aplikasi ini hanya menampilkan timer dan jenis latihan.

D. Kajian Pustaka

Kajian pustaka atau penelitian terdahulu bertujuan menjelaskan hasil bacaan terhadap literatur (buku ilmiah dan hasil penelitian) yang berkaitan dengan pokok masalah yang akan diteliti.

Penelitian pertama dilakukan oleh Ayu Pramyta Rachmawati pada tahun 2012 dalam penelitiannya yang berjudul “*Aplikasi Pengatur Pola Hidup Sehat Berbasis Android*”. Penelitian ini bertujuan untuk merancang dan membuat kontrol pola hidup sehat. Persamaan dan perbedaan dalam penelitian ini adalah persamaanya pada permasalahan pola hidup sehat dan berbasis android sedangkan

perbedaannya dimana pada peneliti ini menggunakan metode *intermittent fasting* sedangkan pada Ayu hanya menghitung jumlah kalori saja.

Penelitian kedua dilakukan oleh Rohaeniah pada tahun 2014 dalam penelitiannya yang berjudul “*Aplikasi Pola Hidup Sehat Vegetarian Berbasis Android*”. Penelitian ini bertujuan memberikan pemahaman kepada masyarakat umum, bagaimana langkah-langkah yang benar dalam menerapkan pola hidup sehat vegetarian, tips menjadi vegetarian yang baik dan benar. Persamaan dan perbedaan dalam penelitian ini adalah persamaannya membahas masalah pola hidup sehat sedangkan perbedaannya memiliki metode yang berbeda yaitu peneliti ini menggunakan *intermittent fasting* sedangkan Rohaeniah menggunakan metode *vegetarian*

Penelitian ketiga dilakukan oleh Husna Fadhillah Nasution tahun 2017 dalam penelitiannya yang berjudul “*Perancangan dan Pembuatan Sistem Informasi Pola Hidup Sehat Berbasis Web*”. Penelitian ini bertujuan untuk mengimplementasikan suatu web pola hidup sehat sehingga informasi tersampaikan kepada konsumen tentang pentingnya pola hidup sehat. Persamaan dan perbedaan dalam penelitian ini adalah persamaannya membahas permasalahan pola hidup sehat sedangkan perbedaannya peneliti ini berbasis android sedangkan Husna berbasis web.

E. Tujuan dan Kegunaan Penelitian

1. Tujuan

Tujuan dari penelitian ini adalah untuk merancang dan membangun sebuah sistem aplikasi pengatur pola hidup sehat dengan metode *intermittent*

fasting yang dapat memenuhi kebutuhan para peneliti, orang yang ingin melakukan pola hidup sehat dan penyelesaian tugas bagi mahasiswa dan pelajar yang berhubungan dengan pola hidup sehat..

2. Kegunaan Penelitian

Kegunaan dan penelitian ini di harapkan dapat diambil dengan beberapa manfaat yang mencakup 2 hal pokok berikut :

a. Teoritis

Secara teoritis, hasil dari penelitian ini dapat menjadi referensi bagi perkembangan teknologi informasi dan menambah kajian teknologi informasi .

b. Praktis

Hasil penelitian ini secara praktis diharapkan dapat memberi manfaat bagi para orang yang melaksanakan pola hidup sehat dengan metode *intermittent fasting* , mahasiswa dan para pelajar yang tertarik mengkaji pola hidup sehat

BAB II

TINJAUAN TEORITIS

A. Aplikasi

Aplikasi berasal dari kata *application* yaitu bentuk benda dari kata kerja *to apply* yang dalam Bahasa Indonesia berarti pengolah. Secara istilah, aplikasi komputer adalah suatu sub kelas perangkat lunak komputer yang menggunakan komputer langsung untuk melakukan suatu tugas yang diinginkan pemakai.

Aplikasi adalah penerapan dari rancang sistem untuk mengolah data yang menggunakan aturan atau ketentuan bahasa pemrograman tertentu. Aplikasi adalah suatu program komputer yang dibuat untuk mengerjakan dan melaksanakan tugas khusus dari pengguna (KBBI, 2016)

Berdasarkan jenisnya aplikasi dapat dibagi menjadi beberapa kategori yaitu :

1. *Enterprisedigunakan* untuk organisasi yang cukup besar dengan maksud menghubungkan aliran data kebutuhan informasi antar bagian. Contohnya, *IT Helpdesk, Travel Management*, dan lain-lain.
2. *Enterprise-Support* sebagai aplikasi pendukung dari *enterprise*. Contohnya, *Database Management, Email Server*, dan *Networking System*.
3. *Individual Worker* sebagai aplikasi yang bisa digunakan untuk mengolah/edit data oleh tiap individu. Contohnya, *Microsoft Office, Photoshop, Acrobat Reader* dan lainnya.

4. Aplikasi Akses Konten adalah aplikasi yang digunakan oleh individu untuk mengakses konten tanpa kemampuan untuk mengolah atau mengedit datanya melainkan hanya melakukan kostumisasi terbatas. Contohnya, *Games, Media Player* dan *Web Browser*.
5. Aplikasi Pendidikan biasanya berbentuk simulasi dan mengandung konten yang spesifik untuk pembelajaran.
6. Aplikasi Simulasi biasa digunakan untuk melakukan simulasi penelitian, pengembangan dan lain-lain. Contohnya, Simulasi pengaturan lampu lalu lintas.
7. Aplikasi Pengembangan Media berfungsi untuk mengolah atau mengembangkan media biasanya untuk kepentingan komersial, hiburan, dan pendidikan. Contohnya, *Digital Animation Software, AudioVideo Converter* dan lain-lain.
8. Aplikasi Mekanika Produk dibuat sebagai pelaksana atau pengolah data yang spesifik untuk kebutuhan tertentu. Contohnya, *Computer Aided Design (CAD), Computer Aided Engineering (CAE), SPSS* dan lain-lain.

1. Android

a. Pengertian Android

Android merupakan sistem operasi untuk telepon seluler yang berbasis Linux. Android menyediakan *platform* terbuka bagi para pengembang untuk menciptakan aplikasi mereka sendiri untuk digunakan oleh bermacam piranti bergerak. Awalnya, Google Inc. membeli Android Inc., pendatang baruang

membuat piranti lunak untuk ponsel. Kemudian untuk mengembangkan Android, dibentuklah *Open Handset Alliance*, konsorsium dari 34 perusahaan peranti keras, peranti lunak, dan telekomunikasi termasuk Google, HTC, Intel, Motorola, Qualcomm, T-Mobile, dan Nvidia. (Arifianto,2011).

Telepon pertama yang memakai sistem operasi Android adalah HTC Dream, yang dirilis pada 22 Oktober 2008. Pada penghujung tahun 2009 diperkirakan di dunia ini paling sedikit terdapat 18 jenis telepon seluler yang menggunakan Android. Adapun versi-versi Android yang pernah dirilis adalah sebagai berikut: (Safaat, 2011)

- a. Android versi 1.1
- b. Android Versi 1.5 (*Cupcake*)
- c. Android Versi 1.6 (*Donut*)
- d. Android Versi 2.0/2.1 (*Eclair*)
- e. Android Versi 2.2 (*Froyo*)
- f. Android Versi 2.3 (*Gingerbread*)
- g. Android Versi 3.0/3.1 (*Honeycomb*)
- h. Android Versi 4.0 (*ICS: Ice Cream Sandwich*)
- i. Android Versi 4.1 (*Jelly Bean*)
- j. Android Versi 4.4 (*KitKat*)
- k. Android Versi 5.0 (*Lollipop*)

b.Komponen Android

Berikut ini adalah komponen pada aplikasi Android yaitu :

- 1) *Activities*, suatu *activity* akan menyajikan *User Interface* (UI) kepada pengguna sehingga pengguna dapat melakukan interaksi untuk menjalankan fungsi tertentu. Sebuah aplikasi Android bisa jadi hanya memiliki satu *activity*, tetapi umumnya aplikasi memiliki banyak *Activity* tergantung pada tujuan aplikasi dan desain dari aplikasi tersebut.
- 2) *Service*, *Service* tidak memiliki *Graphic User Interface* (GUI), tetapi *service* berjalan secara *background* untuk melakukan operasi-operasi yang *longrunning* (proses yang memakan waktu cukup lama) atau melakukan operasi untuk proses *remote*.
- 3) *Broadcast Receiver*, *Broadcast Receiver* berfungsi menerima dan bereaksi untuk menyiapkan notifikasi. *Broadcast Receiver* tidak memiliki *User Interface* (UI) tapi memiliki sebuah *Activity* untuk merespon informasi yang mereka terima atau kepada pengguna. *Broadcast receiver* hanyalah pintu gerbang menuju komponen lain dan memang dirancang untuk hanya melakukan kerja seminimal mungkin.
- 4) *Content Provider*, *Content Provider* membuat kumpulan aplikasi data secara spesifik sehingga bisa digunakan oleh aplikasi lain. *Content providers* juga berguna untuk membaca dan menulis data yang berstatus *private* dan tidak dibagikan ke suatu aplikasi.
- 5) *Android SDK (Software Development Kit)*
Android SDK adalah *tools API (Application Programming Interface)* yang diperlukan untuk mengembangkan aplikasi pada *platform* Android yang menggunakan bahasa pemrograman Java. (Safaat, 2012: 5).

6) ADT (*Android Development Tools*)

Android Development Tools (ADT) adalah *plug-in* yang didesain untuk IDE *Eclipse* yang memberi kita kemudahan dalam mengembangkan aplikasi Android. (Safaat, 2012: 6).

7) AVD (*Android Virtual Device*)

Android Virtual Device merupakan emulator yang digunakan untuk menjalankan program aplikasi Android yang telah dirancang. AVD dapat dikonfigurasi agar dapat menjalankan berbagai macam versi Android yang telah diinstal. (Safaat, 2012: 19).

8) *Eclipse*

Eclipse adalah sebuah IDE (*Integrated Development Environment*) untuk mengembangkan perangkat lunak agar dapat dijalankan di semua *platform* (*platform-independent*). (Wahana Komputer, 2013: 2).

9) JDK (*Java Development Kit*)

Java Development Kit (JDK) adalah sebuah produk yang dikembangkan oleh Oracle yang ditujukan untuk para *developer* Java. Sejak Java diperkenalkan, JDK merupakan *Java Software Development Kit* (SDK) yang paling sering digunakan. (Wahana Komputer, 2013: 6).

1) ***Intermittent Fasting***

Intermittent fasting adalah metode untuk mengatur pola makan dengan cara berpuasa makan selama beberapa waktu, namun masih dapat mengonsumsi minuman. Dibandingkan dengan istilah diet yang biasanya merujuk pada pengurangan atau pembatasan makan, metode *intermittent fasting* lebih ke mengatur kebiasaan makan. Diet puasa tidak mengatur

makanan apa yang harus dikurangi atau apa yang harus dikonsumsi, namun lebih mengatur kapan Anda makan dan kapan harus berhenti makan. Biasanya metode ini menganjurkan untuk puasa makan selama 16 jam, namun waktunya dapat ditentukan sendiri. (Tinsley:2015)

2) Jendela makan

Jendela makan adalah puasa dengan membatasi waktu makan dengan makan dengan kalori yang tidak terlalu banyak. Berikut jadwal yang tepat untuk melakukan jendela makan yang sederhana dan mudah.

a). Berpuasa selama 16 jam dan makan hanya 8 jam

Ini artinya, apabila di hari pertama memulai untuk melakukan *intermittent fasting* pada pukul 1 siang, itu berarti hanya diperbolehkan untuk makan sampai jam menunjukkan pukul 9 malam.

b) Berpuasa selama 18 jam dan makan hanya 6 jam

Sederhanya, hanya mengurangi jadwal puasa, yang tadinya sampai pukul 9 malam, dengan jendela makan yang ini Anda hanya boleh makan hingga pukul 7 malam, apabila memulainya pada pukul 1 siang.

c) Berpuasa Selama 20 jam dan makan hanya 4 jam

Bila mulai pada pukul 1 siang, berarti hanya boleh makan sampai pukul 5 sore. Untuk memulai yang satu ini, disarankan untuk melakukannya secara perlahan.

d) Puasa 24 jam

Artinya, hanya makan sekali dalam sehari. Jam berapa saja, makan apa saja, dengan kecukupan kalori tiap individu. Cara melakukannya, Anda mulai makan di hari Selasa pukul 1 siang dengan menu yang cukup mengenyangkan, dan boleh makan lagi di hari Rabu di jam yang sama, yaitu pukul 1. (Corbuzier:2016)

3) al-Quran

a. Pengertian al-Qur'an secara etimologi (bahasa)

Ditinjau dari bahasa, al-Qur'an berasal dari bahasa Arab, yaitu bentuk jamak dari kata benda (masdar) dari kata kerja *qaraa –yaqra'u – qur'anan* yang berarti bacaan atau sesuatu yang dibaca berulang-ulang. Konsep pemakaian kata tersebut dapat dijumpai pada surah al- Qiyamah ayat 17-18.

b. Pengertian al- Qur'an secara terminologi (istilah islam)

Secara istilah, al- Qur'an diartikan sebagai kalam Allah, yang diturunkan kepada Nabi Muhammad Saw sebagai mukjizat, disampaikan dengan jalan mutawatir dari Allah dengan perantara malaikat Jibril dan membaca al- Qur'an bernilai ibadah kepada Allah .

c. Pengertian al- Qur'an menurut para ahli

1. Muhammad Ali ash- Shabuni

Al- Qur'an adalah firman Allah yang tiada tandingannya, di turunkan kepada Nabi Muhammad Saw penutup para Nabi dan Rasul dengan perantara

malaikat Jibril as, ditulis pada mushaf-mushaf kemudian disampaikan kepada kita secara mutawatir, membaca dan mempelajari al-Qur'an adalah ibadah , dan al-Qur'an dimulai dengan surah al- Fatihah dan diakhiri dengan surah an- Nas.

2. Dr. Subhi as-Salih

Al- Qur'an adalah kalam Allah merupakan mukjizat yang diturunkan kepada Nabi Muhammad Saw untuk dipahami isinya, disampaikan kepada kita secara mutawatir ditulis dalam mushaf dimulai surah al-Fatihah dan di akhiri dengan surah an- Nas.

3. Quraish Shihab

Al- Qur'an di turukan oleh Allah kepada nabi Muhammad Saw dalam kenyataan historisnya tidaklah secara utuh, melainkan memakan waktu yang cukup lama, yaitu sejak Muhammad diangkat menjadi Rasul sampai wafatnya. Masa ini diyakini oleh umat islam sebagai masa turunnya wahyu yang berisi petunjuk dan ajaran dari segala bidang kehidupan, seperti dalam masalah aqidah, ibadah maupun muamalah.

d. Fungsi al- Qur'an

1. Petunjuk bagi umat manusia

Allah menurunkan al- Qur'an sebagai petunjuk umat manusia, seperti yang dijelaskan dalam QS. Al-Baqarah/2.185 dan QS. Al-fusilat 41:44.

2. Sumber pokok ajaran islam

Fungsi al- Qur'an sebagai sumber ajaran islam sudah diyakini dan diakui kebenarannya oleh segenap hukum islam. Adapun ajarannya meliputi soal kemanusiaan secara umum seperti hukum, ibadah, ekonomi, politik, sosial, budaya, pendidikan, ilmu pengetahuan dan seni.

3. Peringatan dan pelajaran bagi manusia

Dalam al-Qur'an banyak diterangkan tentang kisah para nabi dan umat terdahulu, baik umat yang taat melaksanakan perintah Allah maupun mereka yang menantang dan mengingkari ajarannya. Bagi kita umat yang akan datang kemudian tentu harus pandai mengambil hikmah dan pelajaran dari kisah-kisah yang diterangkan dalam al-Qur'an.

4. Sebagai mukjizat nabi Muhammad saw

Turunnya al-Qur'an merupakan salah satu mukjizat yang dimiliki oleh nabi Muhammad saw. Al- Qur'an adalah murni wahyu dari Allah, bukan dari hawa nafsu perkataan Nabi Muhammad. al- Qur'an memuat aturan-aturan kehidupan manusia di dunia. Al- Qur'an merupakan petunjuk bagi orang-orang yang beriman dan bertaqwa. Didalam al- Qur'an terdapat rahmat yang besar dan pelajaran bagi orang-orang yang beriman. Al- Qur'an merupakan petunjuk yang dapat mengeluarkan manusia dari kegelapan menuju jalan yang terang.

a. Flowmap

Flowmap merupakan diagram yang menggambarkan aliran dokumen pada suatu prosedur kerja di organisasi dan memperlihatkan diagram alir yang

menunjukkan arus dari dokumen, aliran data fisis, entitas-entitas-entitas sistem informasi dan kegiatan operasi yang berhubungan dengan sistem informasi. Berikut simbol dari *flowmap*.

Tabel II.1. Simbol-simbol Flowmap (Ladjamudin, 2006)

NO	GAMBAR	NAMA	KETERANGAN
1		Dokumen	Menunjukkan dokumen berupa input dan output pada proses manual dan berbasis computer
2		Proses Manual	Menunjukkan proses yang dilakukan secara manual.
3		Penyimpanan Magnetik	Menunjukkan media penyimpanan data/informasi file pada proses berbasis computer ,file dapat disimpan pada harddisk , disket, CD dan lain-lain
4		Arah Alir Dokumen	Menunjukkan arah aliran dokumen antar bagian yang terkait pada suatu sistem.

5		Penghubung	Menunjukkan alir dokumen yang terputus atau terpisah pada halaman alir dokumen yang sama
6		Proses komputer	Menunjukkan proses yang dilakukan secara komputerisasi
7		Pengarsipan	Menunjukkan simpanan data non komputer informasi file pada proses manual. Dokumen dapat disimpan pada lemari , arsip, map file
8		Input Keyboard	Menunjukkan input yang dilakukan menggunakan keyboard
9		Penyimpanan manual	Menunjukkan media penyimpanan data atau informasi secara manual

b. UML (Unified Modeling Language)

Unified Modeling Language (UML) merupakan kesatuan dari bahasa yang dikembangkan oleh Booch, *Object Modeling Technique (OMT)* dan *Object Oriented Software Engineering (OOSE)*. Metode *Design Object Oriented* menjadikan proses analisis dan desain ke dalam empat tahapan iteratif, yaitu: identifikasi kelas-kelas dan obyek-obyek, identifikasi semantik dari hubungan obyek dan kelas tersebut, perincian *interface* dan implementasi (Munawar, 2005).

Ada tiga karakter penting yang melekat di UML, yaitu sketsa, cetak program dan bahasa pemrograman. Sebagai sebuah sketsa, UML bisa berfungsi sebagai jembatan dalam mengkomunikasikan beberapa aspek dari sistem, sehingga semua anggota tim akan memiliki gambaran yang sama tentang suatu sistem. sebagai cetak biru, UML dapat memberi informasi detil tentang *coding* program dan menginterpretasikannya kembali dalam sebuah diagram. Sedangkan sebagai cetak program, UML dapat menterjemahkan diagram yang ada di UML menjadi program yang siap untuk dijalankan (Darwiyanti, 2003).

UML memiliki beberapa diagram yang mampu membantu pengembang mengkomunikasikan sistem yang akan dibuat, diagram-diagram tersebut antara lain adalah *use case*, *activity diagram*, *class diagram*, dan *sequence diagram*.



c. Use case Diagram

Use-case diagram merupakan model diagram UML yang digunakan untuk menggambarkan *requirement* fungsional yang diharapkan dari sebuah sistem. *Use-*

case diagram menekankan pada “siapa” melakukan “apa” dalam lingkungan sistem perangkat lunak yang dibangun.

Berikut simbol-simbol pada *Use case Diagram*:

Tabel II.2. Simbol Use case Diagram (Munawar, 2005)

NO	GAMBAR	NAMA	KETERANGAN
1		Aktor	<i>Aktor</i> tersebut mempresentasikan seseorang
2		<i>Use case</i>	gambaran fungsionalitas dari suatu sistem, sehingga customer atau pengguna sistem paham dan mengerti mengenai kegunaan sistem yang akan dibangun.

Use case bekerja dengan cara mendeskripsikan jenis interaksi antara *user(aktor)* dengan sistemnya sendiri melalui sebuah cerita bagaimana sebuah sistem dipaka. Berikut model penggunaan *Use case*:

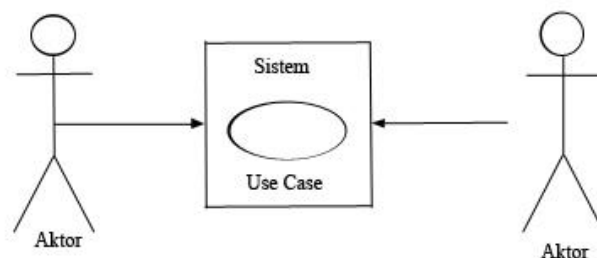

Gambar II.1 Model penggunaan Use Case

d. Sequence Diagram

Sequence diagram merupakan penggambaran interaksi antar objek di dalam dan di sekitar sistem berupa pesan yang digambarkan terhadap waktu. *Sequence diagram* terdiri atas dimensi vertikal (waktu) dan dimensi horizontal (objek-objek yang terkait). *Sequence diagram* biasa digunakan untuk menggambarkan skenario atau rangkaian langkah-langkah yang dilakukan sebagai *respons* dari sebuah *event* untuk menghasilkan output tertentu. Berikut simbol yang umum digunakan:

Tabel II. 3. Simbol *Sequence Diagram* (Munawar, 2005)

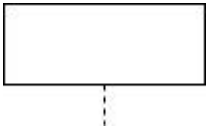
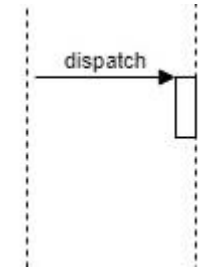
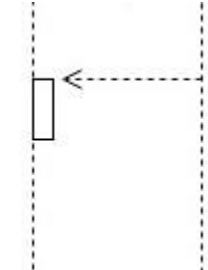
NO	GAMBAR	NAMA	KETERANGAN
1		Life Line	Objek entity antarmuka yang saling berinteraksi
2		Message	Spesifikasi dari komunikasi antar objek memuat informasi-informasi tentang aktifitas yang terjadi
3		Message	Spesifikasi dari komunikasi antar objek memuat informasi-informasi tentang aktifitas yang terjadi

Komponen utama *sequence diagram* terdiri atas obyek yang dituliskan dengan kotak segiempat bernama. *Message* diwakili oleh garis dengan tanda panah dan waktu yang ditunjukkan dengan *progress vertical*.

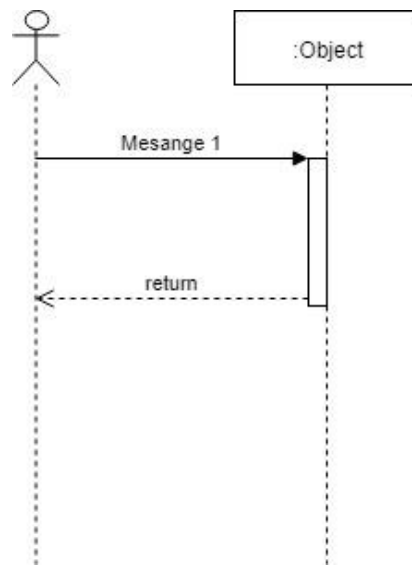

Gambar II. 2. Model *Sequence Diagram* (Munawar, 2005).





e. **Activity diagram**

Activity diagram yaitu teknik untuk mendeskripsikan logika *procedural*, proses bisnis dan aliran kerja dalam banyak kasus. *Activity diagram* menunjukkan tahapan, pengambilan keputusan dan pencabangan. Diagram ini sangat berguna untuk menunjukkan *operation* sebuah objek dan proses bisnis (Darwiyanti, 2003).

Berikut simbol yang umum dipergunakan :

Tabel II. 4. Simbol *Activity diagram* (Darwiyanti, 2003).

NO	GAMBAR	NAMA	KETERANGAN
1		<i>Initial Node</i>	Bagaimana objek dibentuk atau

			diawali.
2		<i>Activity</i> <i>Final Node</i>	Bagaimana objek dibentuk dan dihancurkan
3		<i>Action</i>	State dari sistem yang mencerminkan eksekusi dari suatu aksi
4		<i>Activity</i>	Memperlihatkan bagaimana masing-masing kelas antarmuka saling berinteraksi satu sama lain.
5		<i>Fork Node</i>	Satu aliran yang pada tahap tertentu berubah menjadi beberapa aliran

Activity diagram menggambarkan berbagai alir aktivitas dalam sistem yang sedang dirancang, bagaimana masing-masing alir berawal, decision yang mungkin terjadi, dan bagaimana sistem berakhir. Adapun contoh penggunaanya sebagai berikut :

ALAUDDIN
M A K A S S A R

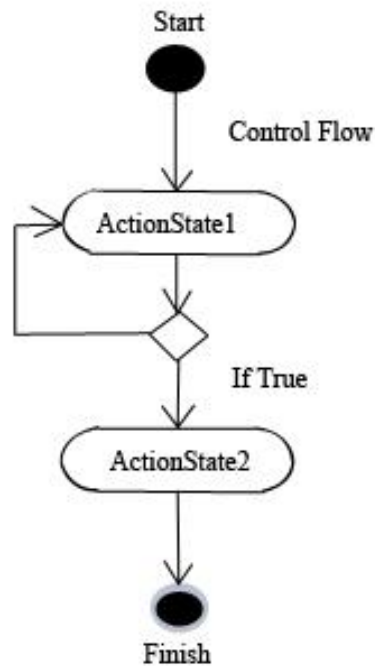

Gambar II. 3. Model *Activity diagram* (Darwiyanti, 2003).

f. Class diagram

Class diagram adalah diagram yang menunjukkan *class-class* yang ada dari sebuah sistem dan hubungannya secara logika. *Class diagram* menggambarkan struktur *statis* dari sebuah sistem. Berikut simbol dari diagram kelas :

Tabel II. 5. Simbol *Class diagram* (Munawar, 2005)

NO	GAMBAR	NAMA	KETERANGAN
1		Generalization	Hubungan dimana objek anak berbagai perilaku dan struktur data dari objek yang ada di atasnya

2		Class	Himpunan dari objek-objek yang berbagi atribut dan operasi yang sama
3		Realization	Operasi yang benar-benar dilakukan oleh suatu objek
4		Dependency	Hubungan dimana perubahan yang terjadi pada suatu elemen mandiri akan mempengaruhi elemen yang bergantung padanya elemen yang tidak mandiri
5		Collaboration	Deskripsi dari urutan aksi yang ditampilkan system yang menghasilkan suatu hasil yang terukur bagi suatu actor
6		Assosiation	Apa yang menghubungkan antara objek suatu dengan objek yang lain.

Class dalam notasi UML digambarkan dengan kotak. Nama *class* menggunakan huruf besar di awal kalimatnya dan diletakkan di atas kotak.

Attribute adalah *property* dari sebuah *class*. *Attribute* ini melukiskan batas nilai yang mungkin ada pada obyek dari *class*. *Operation* adalah sesuatu yang bisa dilakukan oleh sebuah *class* atau yang (atau *class* yang lain) dapat lakukan untuk sebuah *class* (Munawar, 2005).

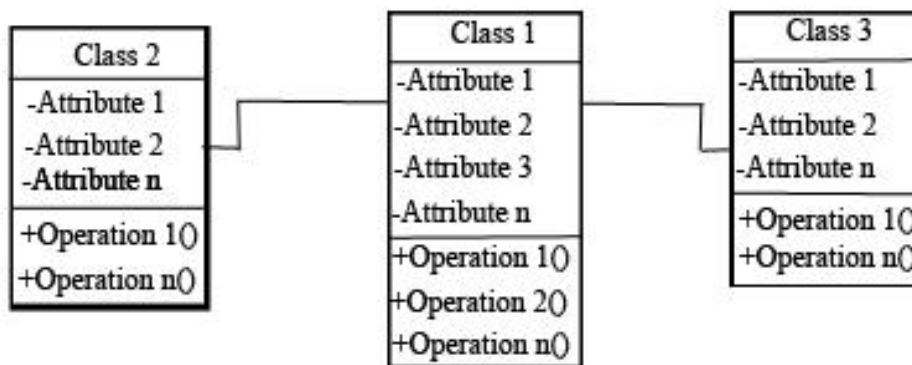





Gambar II. 4. Model *Class diagram* (Munawar, 2005).

g. DFD (Data Flow Diagram)

Data Flow Diagram atau DFD merupakan sebuah gambaran dari arus sistem yang telah ada atau sistem yang baru akan dibuat yang kemudian dikembangkan secara logika tanpa melihat lingkungan fisik dimana data tersebut akan mengalir. DFD merupakan alat perancangan sistem yang berorientasi pada alur data dengan konsep dekomposisi dapat digunakan untuk penggambaran analisa maupun rancangan sistem yang mudah dikomunikasikan oleh profesional sistem kepada pemakai maupun pembuat program. (Pressman, 1992)

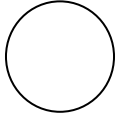
Adapun simbol yang digunakan untuk membuat DFD yaitu:

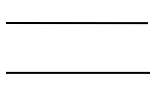
Tabel II. 6. Simbol *Data Flow Diagram* (Jogiyanto, 2005)

No	Gambar	Nama	Keterangan
1		Proses	Simbol ini digunakan untuk proses pengolahan atau tranformasi data.
2		Aliran Data	Menggambarkan perpindahan berupa data, atau paket informasi dari satu bagian system ke bagian lain.
3		<i>Data Store</i> (Simpanan Data)	Menggambarkan model dari kumpulan paket data yang tersimpan.
4		Terminator (<i>Eksternal Entity</i>)	Menggambarkan kesatuan luar yang berhubungan dengan sistem (Menggambarkan asal data atau tujuan).

a. Php My Admin

Php My Admin adalah aplikasi berbasis web yang ditulis dalam bahasa PHP yang fungsi utamanya melakukan administrasi MySql. Administrasi *user* MySql inilah yang akan digunakan untuk mengakses *database* MySql via PHP. (Syafii, 2005).

b. MySql

MySQL (*My Structure Query Language*) adalah sebuah program berbasis DOS yang bersifat *open Source*. MySQL adalah produk yang berjalan pada *platform* baik *windows* maupun *Linux*. Selain itu, MySQL merupakan program

pengakses *database* yang bersifat jaringan sehingga dapat digunakan untuk *multi-user* (banyak pengguna).

Kelebihan lain dari MySQL adalah menggunakan bahasa *query* standar yang dimiliki SQL (*Structure Query Language*). SQL adalah suatu bahasa permintaan yang terstruktur yang telah distandarkan untuk semua program pengakses *database* seperti *Oracle*, *Posgres SQL*, dan *SQL Server*.

Sebagai program penghasil *database*, MySQL tidak dapat berjalan sendiri tanpa adanya sebuah aplikasi lain (*interface*) MySQL dapat didukung oleh hampir semua program aplikasi baik yang *open source* maupun yang tidak, yang ada pada *platformwindows* (Syafii, 2005).

c. PHP (Hypertext Preprocessor)

Menurut Sutarman (2003), PHP merupakan akronism dari PHP: *Hypertext Preprocessor* adalah bahasa pemrograman *script* berbasis web yang paling banyak dipakai saat ini. PHP banyak dipakai untuk memrogram situs web dinamis, walaupun tidak tertutup kemungkinan digunakan untuk pemakaian lain. Untuk menjalankan sistem PHP dibutuhkan tiga komponen:

1. *Web server*, karena PHP termasuk bahasa pemrograman *server side*.
2. Program PHP, program yang memproses *script* PHP.
3. *Database server*, yang berfungsi untuk mengelola *database*.

Kelebihan PHP dari bahasa pemrograman lain adalah:

1. Bahasa pemrograman PHP adalah sebuah bahasa *script* yang tidak melakukan sebuah kompilasi dalam penggunaannya.

2. Web *server* yang mendukung PHP dapat ditemukan dimana-mana dari mulai IIS sampai dengan *apache*, dengan konfigurasi yang relatif mudah PHP adalah bahasa *open source* yang dapat digunakan diberbagai mesin (*linux, unix, windows*) dan dapat dijalankan secara *runtime* melalui *console* serta juga dapat menjalankan perintah-perintah sistem.



BAB III

METODE PENELITIAN

A. Jenis Penelitian

Dalam melakukan penelitian ini menggunakan penelitian deskriptif kualitatif yang bertujuan dari penelitian ini adalah untuk mengungkapkan kejadian atau fakta, keadaan, fenomena, dan keadaan yang terjadi saat penelitian berlangsung dengan menyuguhkan apa yang sebenarnya terjadi. Penelitian ini menafsirkan dan menguraikan data yang bersangkutan dengan situasi yang sedang terjadi, sikap serta pandangan yang terjadi di dalam suatu masyarakat, pertentangan antara dua keadaan atau lebih, hubungan antar variable yang timbul, perbedaan antar fakta yang ada serta pengaruhnya terhadap suatu kondisi, dan sebagainya. untuk memahami fenomena-fenomena sosial. Metode penelitian yang dilakukan untuk mendapatkan data dan informasi adalah metode studi pustaka, yaitu pengumpulan data dan informasi dengan cara membaca buku-buku referensi, e-book dan website.

B. Pendekatan Penelitian

Penelitian ini menggunakan pendekatan penelitian saintifik yaitu pendekatan penelitian berdasarkan ilmu pengetahuan dan teknologi.

C. Sumber Data

Instrumen pengumpulan data adalah alat bantu yang dipilih dan digunakan oleh peneliti dalam kegiatannya mengumpulkan data agar kegiatan tersebut

menjadi sistematis dan dipermudah olehnya. Data yang diperoleh adalah data tertulis hasil kajian pustaka yang bertujuan memperoleh teori yang relevan baik yang bersumber dari karya ilmiah, referensi buku, jurnal ilmiah, dan bahan dokumentasi lainya serta data tertulis yang relevan dengan orientasi penelitian. (Arikunto:2010)

D. Metode Pengumpulan Data

Metode pengumpulan data yang penulis lakukan adalah dengan cara studi pustaka. Yaitu melakukan pengumpulan data dengan mempelajari referensi buku-buku, artikel dan internet yang berhubungan dengan aplikasi smartphone berbasis android dalam pola hidup sehat dengan metode *intermittent fasting*.

E. Instrumen Penelitian

Adapun instrument penelitian yang digunakan dalam penelitian yaitu :

a. Perangkat Keras

Perangkat keras yang digunakan untuk mengembangkan dan mengumpulkan data pada aplikasi ini adalah sebagai berikut :

- 1) *Smartphone SAMSUNG Galaxy j3.6*
- 2) Laptop THOSHIBA CORE i5

b. Perangkat Lunak

Adapun perangkat lunak yang digunakan dalam aplikasi ini adalah sebagai berikut :

- 1) *Android Studio*
- 2) *JDK (Java Development Kit).*

- 3) ADT(*Android Development Tools*).
- 4) AVD (*Android Virtual Device*).
- 5) SDK(*Software Development Kit*).
- 6) Sistem Operasi “*Windows 10 pro*”.
- 7) Sistem Operasi Android.
- 8) Photo Editor

b. Teknik Pengolahan dan Analisis Data

a. Pengolahan Data

Pengolahan data diartikan sebagai proses mengartikan data-data lapangan yang sesuai dengan tujuan, rancangan, dan sifat penelitian. Metode pengolahan data dalam penelitian ini yaitu:

- 1) Reduksi Data adalah mengurangi atau memilah-milah data yang sesuai dengan topik dimana data tersebut dihasilkan dari kajian pustaka.
- 2) Koding data adalah penyusuaian data diperoleh dalam melakukan penelitian kepustakaan dengan pokok pada permasalahan dengan cara memberi kode-kode tertentu pada setiap data tersebut.

b. Analisis Data

Teknik analisis data bertujuan menguraikan dan memecahkan masalah yang berdasarkan data yang diperoleh. Analisis yang digunakan adalah analisis data kualitatif. Analisis data kualitatif adalah upaya yang dilakukan dengan jalan mengumpulkan, memilah - milah, mengklasifikasikan, dan mencatat yang diperoleh dari sumber serta memberikan kode agar sumber datanya tetap dapat ditelusuri.

1. Metode Perancangan Aplikasi

Pada penelitian ini, metode perencanaan aplikasi yang digunakan adalah *Agile*. Model *Agile* adalah salah satu metodologi dalam pengembangan sebuah perangkat lunak (software). *Agile* bersifat cepat, ringan, bebas bergerak, waspada yang memiliki konsep model proses yang berbeda dari konsep model-model proses yang sudah ada, dengan membangun sekaligus.

2. Teknik Pengujian Sistem

Untuk Metode Pengujian yang dilakukan pada penelitian ini adalah metode pengujian langsung yaitu dengan menggunakan pengujian *Black Box*. Digunakan untuk menguji fungsi-fungsi khusus dari perangkat lunak yang dirancang. Kebenaran perangkat lunak yang diuji hanya dilihat berdasarkan keluaran yang dihasilkan dari data atau kondisi masukan yang diberikan untuk fungsi yang ada tanpa melihat bagaimana proses untuk mendapatkan keluaran tersebut. Dari keluaran yang dihasilkan, kemampuan program dalam memenuhi kebutuhan pemakai dapat diukur sekaligus dapat diketahui kesalahan-kesalahannya.

BAB IV

ANALISIS DAN PERANCANGAN SISTEM

Analisis sistem merupakan penguraian dari suatu sistem informasi yang utuh kedalam bagian-bagian komponennya dengan maksud untuk mengidentifikasi dan mengevaluasi permasalahan, kesempatan, hambatan yang terjadi dan kebutuhan yang diharapkan sehingga dapat diusulkan perbaikan. Analisis sistem dilakukan untuk mengetahui masalah apa yang sedang dihadapi oleh suatu perusahaan yang berguna untuk membandingkan dan membuat alternatif-alternatif yang diberikan kepada sistem baru.

A. Analisis System Yang Sedang Berjalan

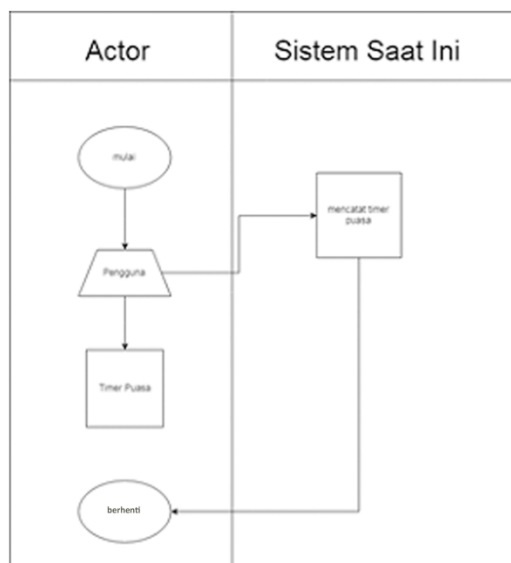

Gambar IV.1 Flowmap Diagram pada sistem yang sedang berjalan

Adapun penjelasan dari analisis sistem yang berjalan adalah :

Pada saat seorang yang ingin mencari pola hidup sehat dengan metode *intermittent fasting* terlebih dahulu mencari di internet atau mencari di buku-buku yang membahas tentang *intermittent fasting*, cara melakukan dan latihan latihan yang disarankan.

B. Analisis sistem yang diusulkan

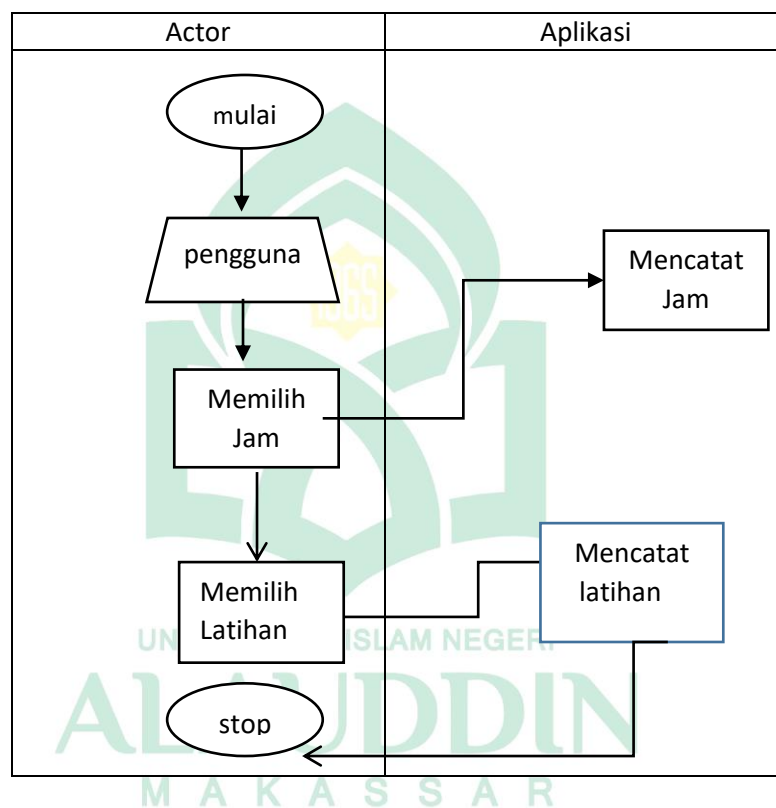

Gambar IV.2 Flowmap Diagram untuk sistem yang diusulkan

Adapun penjelasan dari analisis sistem yang diusulkan adalah :

Pada saat pengguna ingin melaksanakan pola hidup sehat dengan metode *intermittent fasting*, pengguna hanya perlu membuka aplikasi Pola hidup sehat dengan metode *intermittent fasting*, kemudian memilih menu yang disediakan dalam aplikasi pola hidup sehat dengan metode *intermittent fasting*, maka pengguna dapat langsung melihat jam puasa, jenis latihan, dan deskripsi aplikasi.. Setelah selesai menampilkan pengguna dapat mengakhiri aplikasi tuntunan ibu hamil berdasarkan syariat islam.

Bagian analisis terdiri dari analisis masalah, analisis kebutuhan dan analisis kelemahan.

1. Analisis Masalah

Aplikasi pola hidup sehat dengan metode *intermittent fasting* ini merupakan aplikasi tuntunan sekaligus pembelajaran dalam menjalankan pola hidup sehat dengan metode *intermittent fasting*.

Pada uraian analisis sistem yang sedang berjalan, terdapat tahapan yang dilakukan oleh seorang yang ingin mencari cara pola hidup sehat dengan metode *intermittent fasting* dan cara latihan yang benar. Dengan adanya aplikasi pola hidup sehat dengan metode *intermittent fasting* dapat mempermudah pengguna untuk mengontrol dan cara latihan yang benar dengan lebih efektif dan efisien.

2. Analisis Kebutuhan Sistem

a. Kebutuhan Antar Muka (Interface)

Kebutuhan-kebutuhan antar muka untuk membangun aplikasi ini yaitu sebagai berikut :

- 1) Aplikasi yang dibangun akan mempunyai antarmuka yang *familiar* dan mudah digunakan bagi pengguna.
- 2) Aplikasi menampilkan deskripsi aplikasi.
- 3) Aplikasi menampilkan jam puasa.
- 4) Aplikasi menampilkan jenis latihan.

b. Kebutuhan Fungsional

Kebutuhan fungsional merupakan penjelasan proses fungsi yang berupa penjelasan secara terinci setiap fungsi yang digunakan untuk menyelesaikan masalah.

Fungsi-fungsi yang dimiliki oleh aplikasi adalah sebagai berikut :

- 1) Menampilkan deskripsi aplikasi agar pengguna paham akan aplikasi yang telah dibuat .
- 2) Menampilkan jenis-jenis latihan yang baik bagi tubuh.

3. Analisis Kelemahan Sistem

Aplikasi pola hidup sehat dengan metode *intermittent fasting* pada platform android yang dapat menampilkan jam puasa dan latihan. Pada aplikasi ini hanya menampilkan timer dan latihan.

C. Perancangan sistem

1. Use Case Diagram

Use case diagram merupakan gambaran skenario dari interaksi antara pengguna dengan sistem. *Use case diagram* menggambarkan hubungan antara aktor dengan kegiatan yang dapat dilakukan dengan aplikasi.

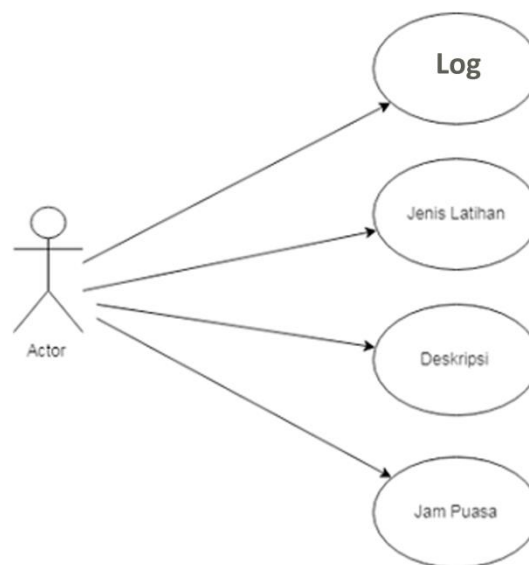

UNIVERSITAS ISLAM NEGERI

Gambar IV.3 Use Case Diagram

ALAUDDIN
M A K A S S A R

2. Class Diagram

Class Diagram merupakan diagram yang menggambarkan struktur sistem dari segi pendefinisian kelas-kelas yang akan dibuat untuk membangun sistem.

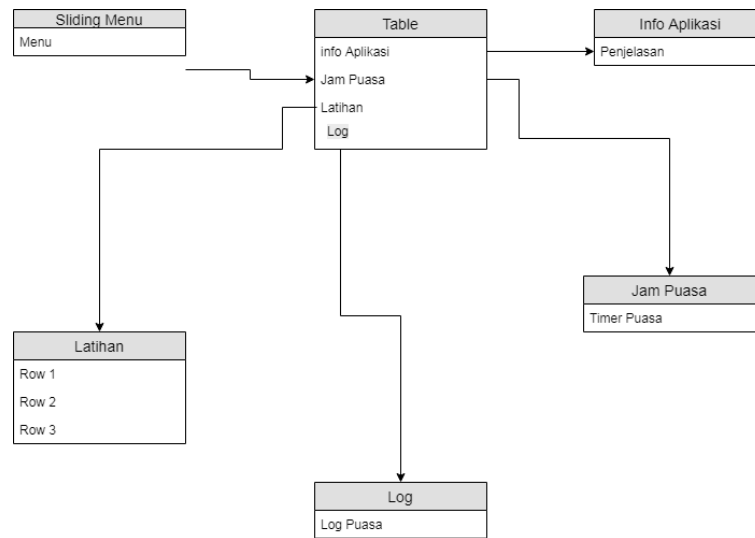

Gambar IV. 4 Class Diagram

3. Sequence Diagram

Sequence diagram menggambarkan interaksi antar objek di dalam dan di sekitar sistem berupa *message* terhadap waktu. Pembuatan *sequence diagram* bertujuan agar perancangan aplikasi lebih mudah dan terarah. Interaksi-interaksi yang terjadi dalam aplikasi adalah :

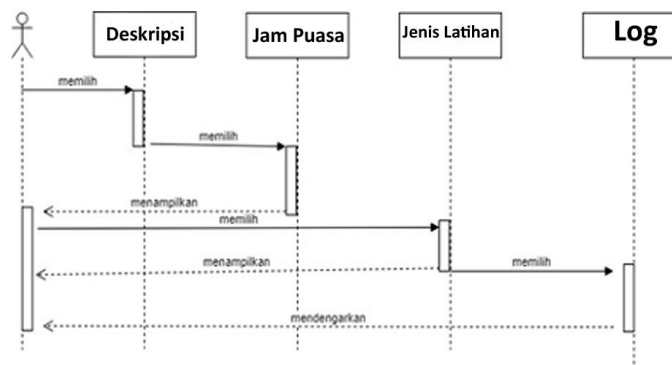

Gambar IV.5 Sequence Diagram pada deskripsi

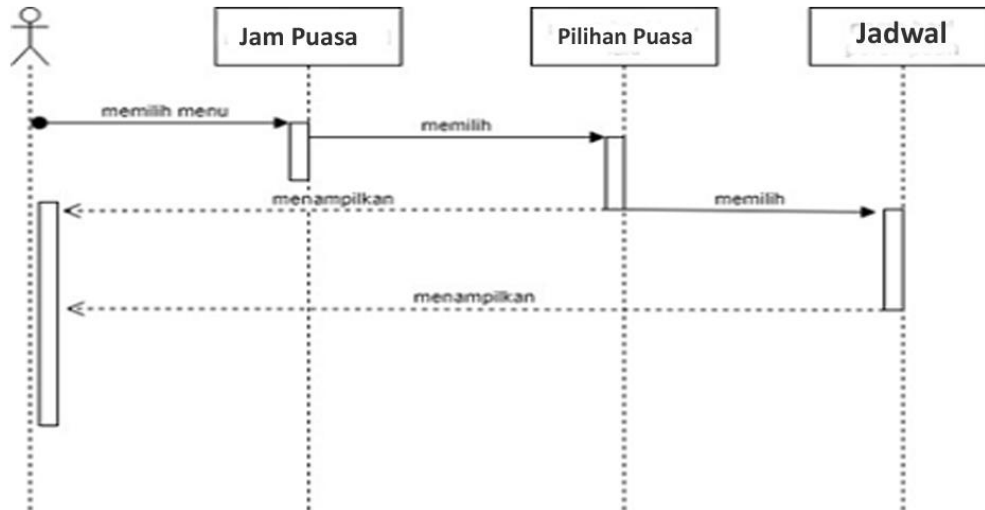

Gambar IV.6 Sequence Diagram pada menu puasa

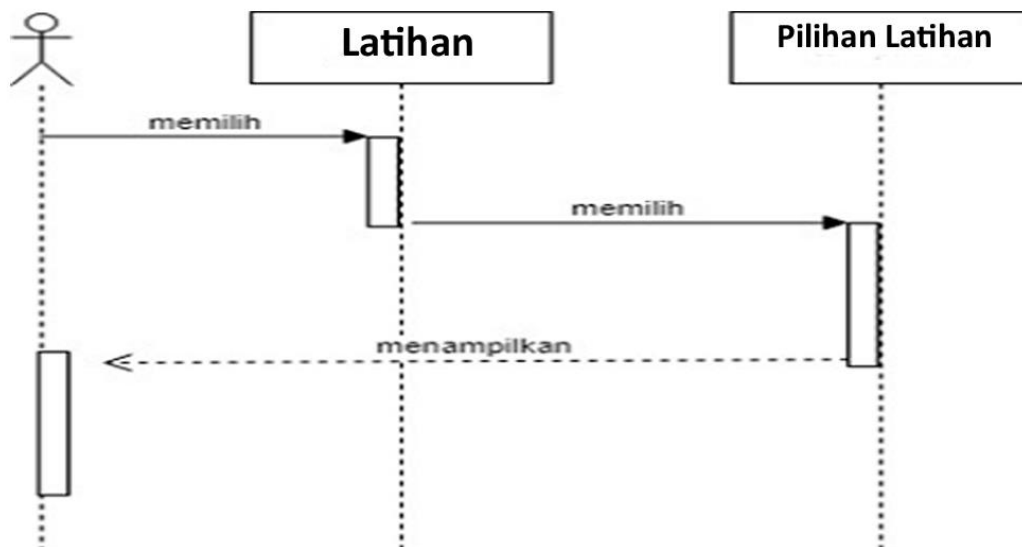

Gambar IV.7 Sequence Diagram pada Latihan

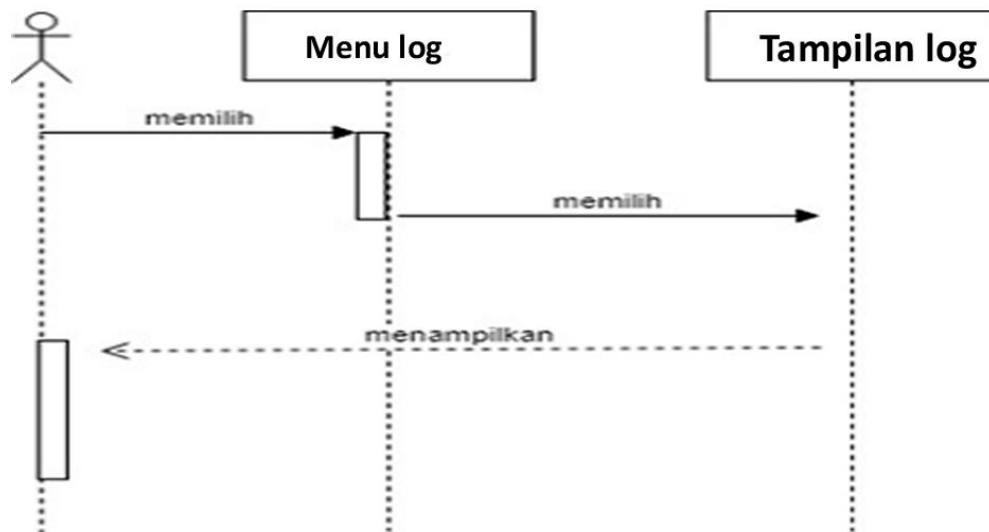

Gambar IV.8 Sequence Diagram pada Menu Log

4. Activity Diagram

Activity Diagram adalah representasi grafis dari seluruh tahapan alur kerja yang mengandung aktivitas, pilihan tindakan, perulangan dan hasil dari aktivitas tersebut. Diagram ini dapat digunakan untuk menjelaskan proses bisnis dan alur kerja operasional secara langkah demi langkah dari komponen suatu sistem. Adapun *activity diagram* dari sistem ini adalah sebagai berikut :

M A K A S S A R

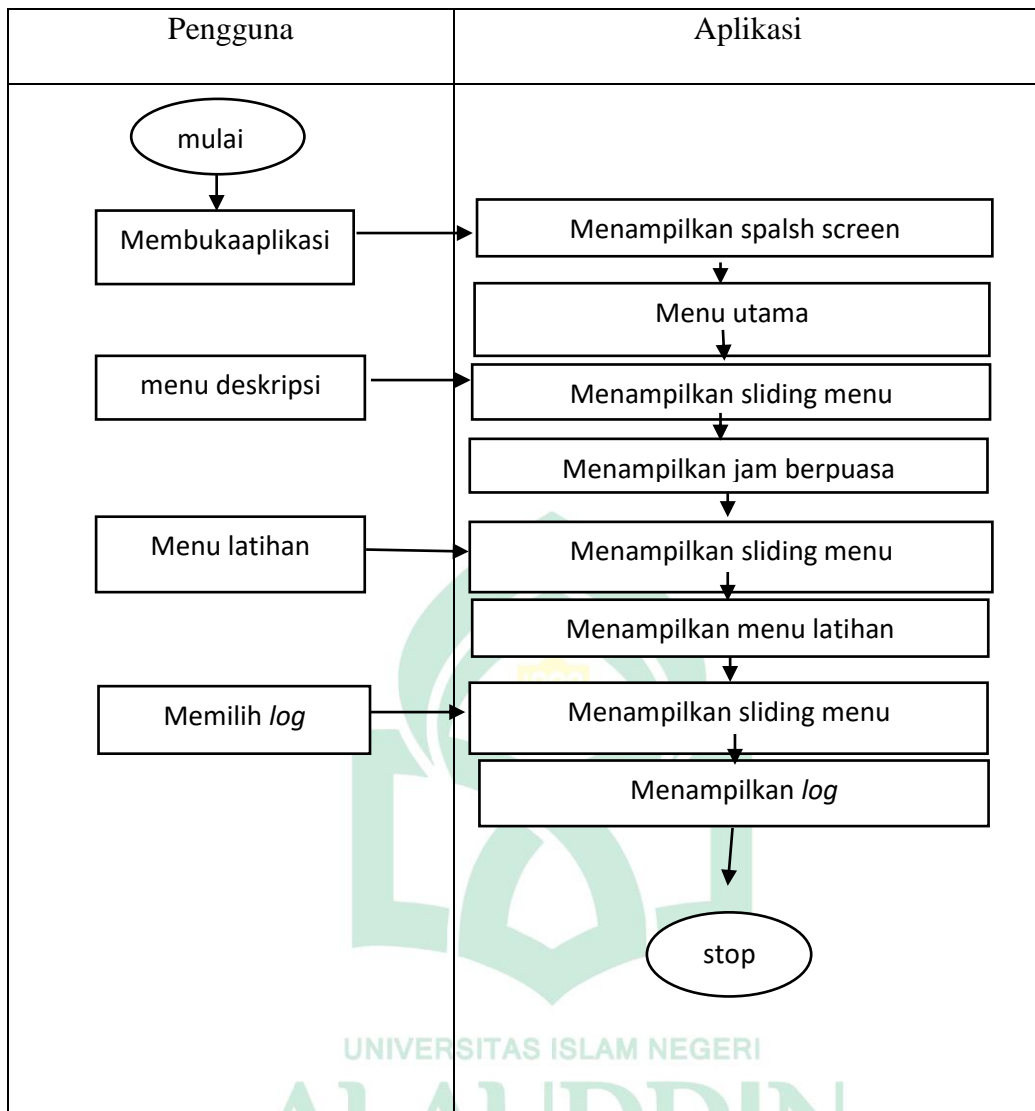

Gambar IV.10 Activity Diagram Sliding Menu

5. Flowchart (Alur Program)

Flowchart atau *Bagan alir* adalah bagan (*chart*) yang menunjukkan alir (*flow*) di dalam program atau prosedur sistem secara *logika*. Bagan alir (*flowchart*) digunakan terutama untuk alat bantu komunikasi dan untuk dokumentasi. Berikut adalah *flowchart* dari sistem :

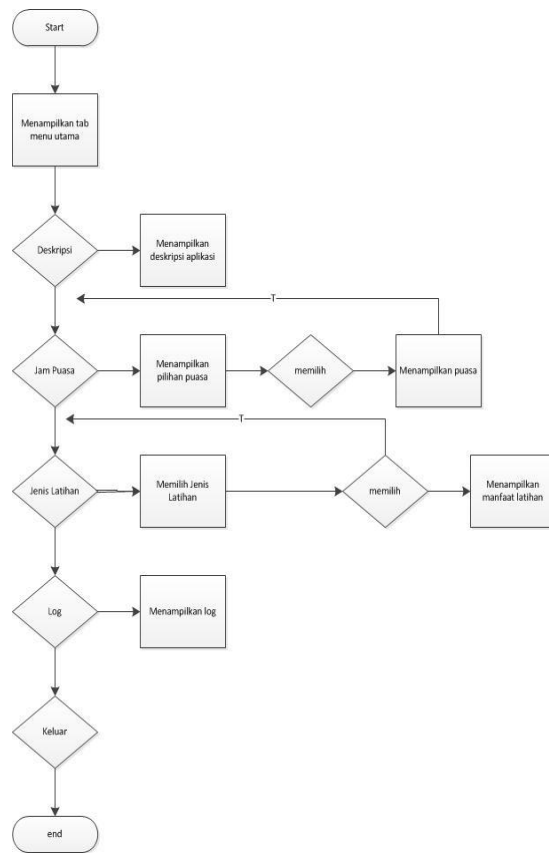

Gambar IV.11 Flowchart (Alur Program)

6. Struktur Navigasi

Aplikasi ini menggunakan struktur navigasi *Hierarchiacal Model*, di mana menu utama adalah pusat navigasi yang merupakan penghubung ke semua fitur pada aplikasi.

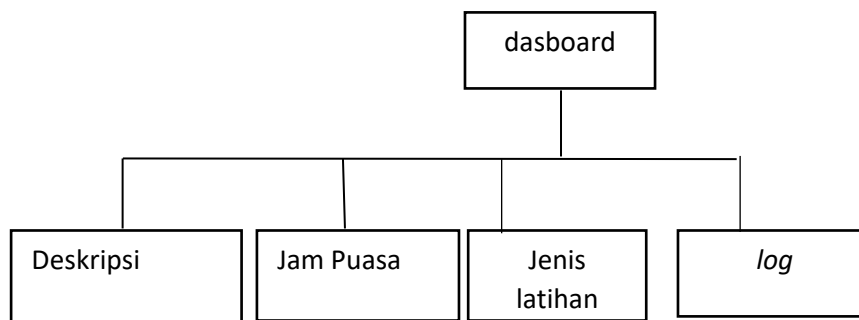

Gambar IV. 12 Struktur Navigasi

7. Perancangan Antarmuka (Interface)

Perancangan antarmuka (*interface*) merupakan bagian penting dalam perancangan aplikasi, karena berhubungan dengan tampilan dan interaksi pengguna dengan aplikasi. Adapun perancangan antarmuka pada aplikasi ini yaitu sebagai berikut :

a. Perancangan Antarmuka Sliding menu

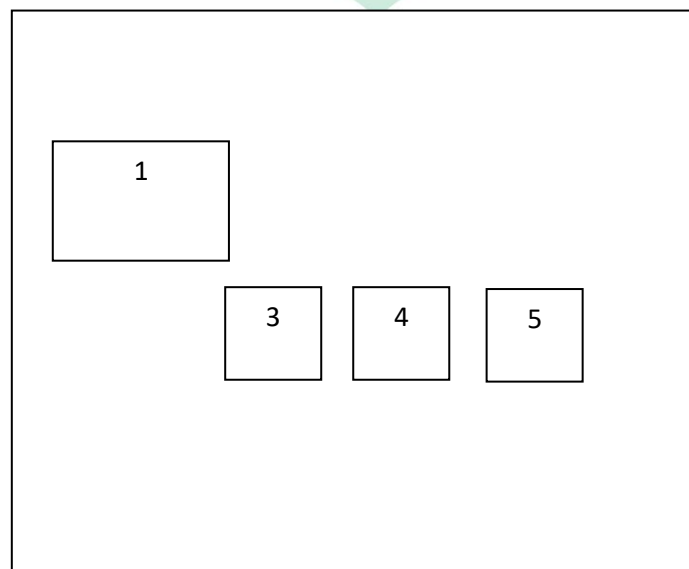

Gambar IV. 12 Desain Antarmuka Sliding Menu Utama

Keterangan gambar :

1) Gambar

Gambar aplikasi

2) *Button*

Akan dibuat *button* deskripsi aplikasi

3) *Button*

Akan dibuat *Button* jam puasa

4) *Button*

Akan dibuat *Button* latihan

5) *Button*

Akan di buat *Button* log

b. *Perancangan Antarmuka Menu deskripsi aplikasi*

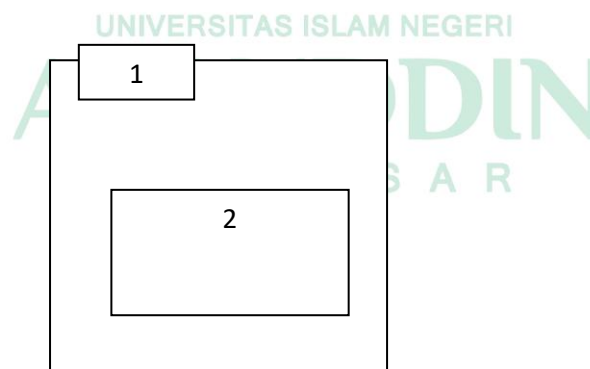

Gambar IV. 13 Desain Antarmuka menu deskripsi aplikasi

Keterangan gambar :

1. *Image*

Akan dibuat *tampilan image*

2. *text*

Akan dibuat deskripsi aplikasi

c. *Perancangan Antarmuka Menu jam puasa*

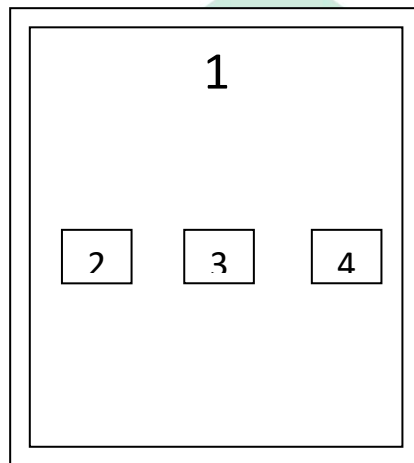

Gambar IV. 14 Desain Antarmuka jam puasa

Keterangan gambar :

1. *button*

Akan dibuat *button* jam puasa

2. *Button*

Akan dibuat *Button* pilihan jam puasa

3. *Button*

Akan dibuat *Button* pilihan jam puasa

4. *Button*

Akan dibuat *Button* pilihan jam puasa

d. *Perancangan Antarmuka Menu latihan*

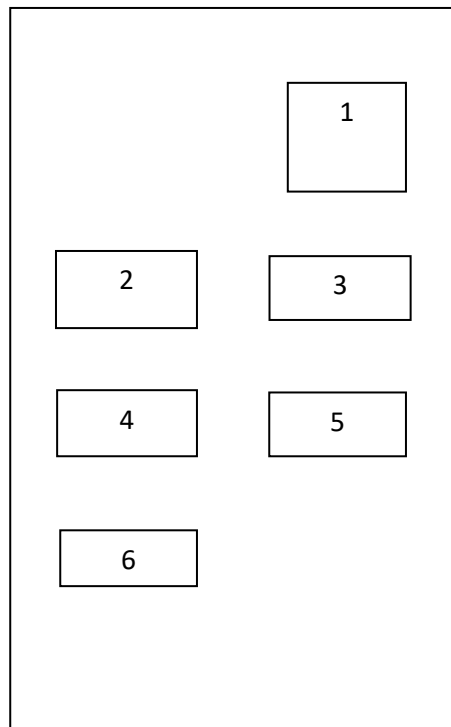

Gambar IV.15 Desain Antarmuka Menu Latihan

Keterangan gambar :

1. *button*

Akan dibuat *button* latihan

2. *Button*

Akan dibuat *button* jenis latihan

3. *Button*

Akan dibuat *button* jenis latihan

4. *Button*

Akan dibuat *button* jenis latihan

5. *Button*

Akan dibuat *button* jenis latihan

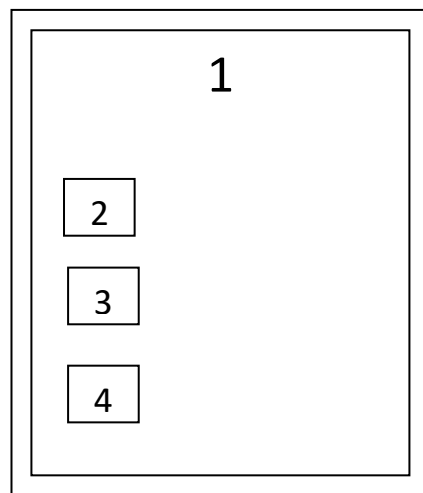
e. *Perancangan Antarmuka menu log*

Gambar IV. 16 Desain Antarmuka menu log

Keterangan gambar :

1. Gambar

Akan dibuat *button log* terjemahannya

2. *Button*

Akan dibuat teks informasi *log*

3. *Button*

Akan dibuat teks informasi *log*

4. *Text*

Akan dibuat teks informasi *log*

8. Perancangan Tabel

Penggunaan *database* dalam aplikasi ini yaitu untuk menampung data tentang indeks sains dan teknologi dalam buku dan jurnal. Berikut rincian tabel yang digunakan dalam aplikasi ini :

Tabel IV.1 Informasi

FIELD	TIPE DATA	KETERANGAN
id_informasi	INT (11)	Primary Key
Judul	VARCHAR (35)	
Isi	Text	

Tabel IV.2 Log

FIELD	TIPE DATA	KETERANGAN
ID_Log	INT (11)	Primary Key
tgl	Date	
Jml_jam	INT(11)	

BAB V

IMPLEMENTASI DAN PENGUJIAN SISTEM

A. Implementasi Sistem

1. Interface

1. Antarmuka Menu Utama

Antarmuka menu utama berisikan daftar Info Aplikasi , jam puasa , latihan , log puasa

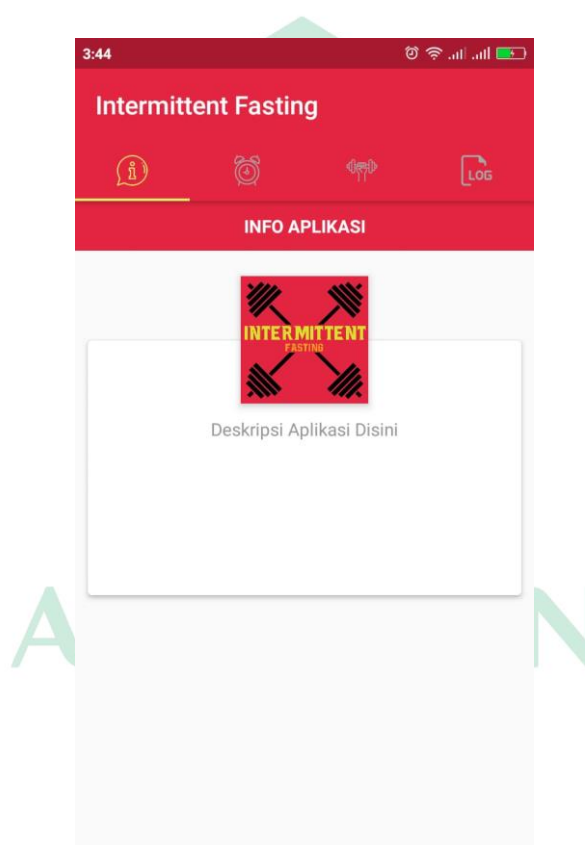

Gambar V. 1 Antarmuka Menu Utama

2. Antarmuka jam puasa

Antarmuka pilihan jam puasa

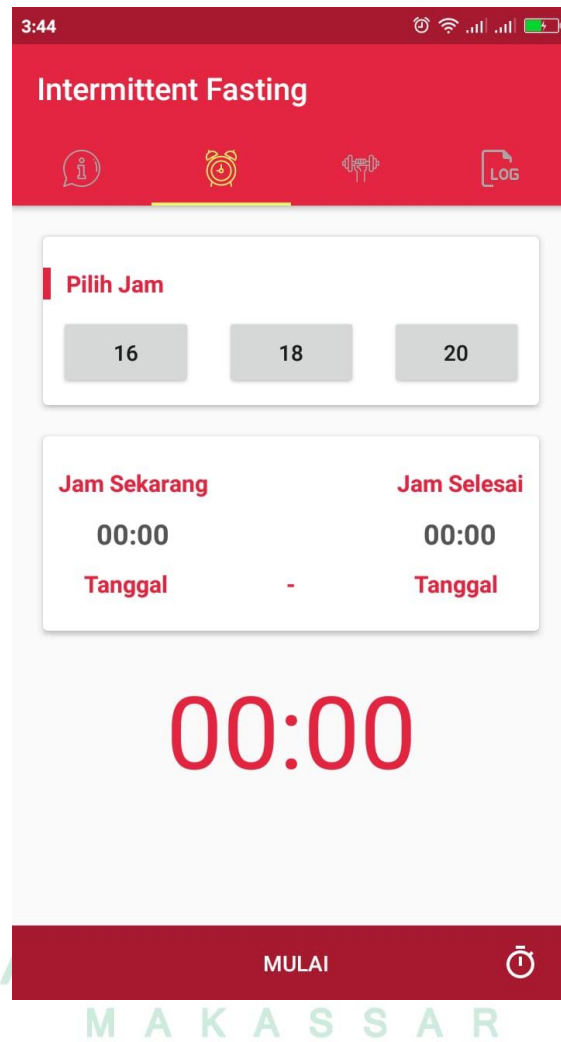

Gambar V. 2 Antarmuka jam puasa

3. Antarmuka latihan

Antarmuka latihan berisikan deskripsi latihan dan manfaat.

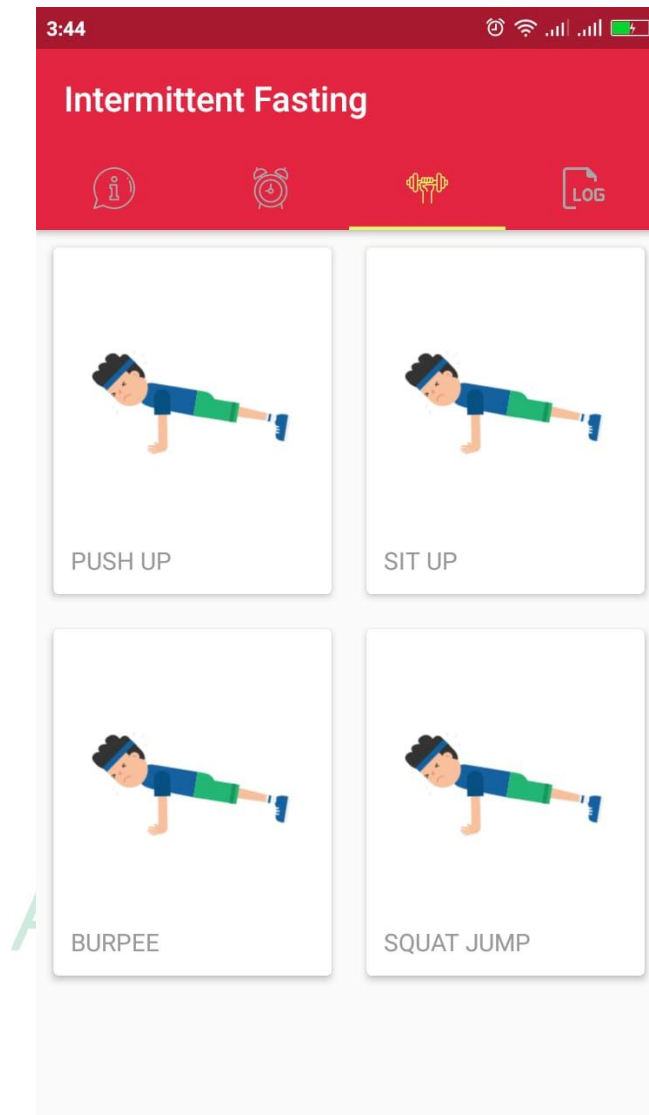

Gambar V. 3 Antarmuka latihan

4. Antarmuka log puasa

Antarmuka loog puasa

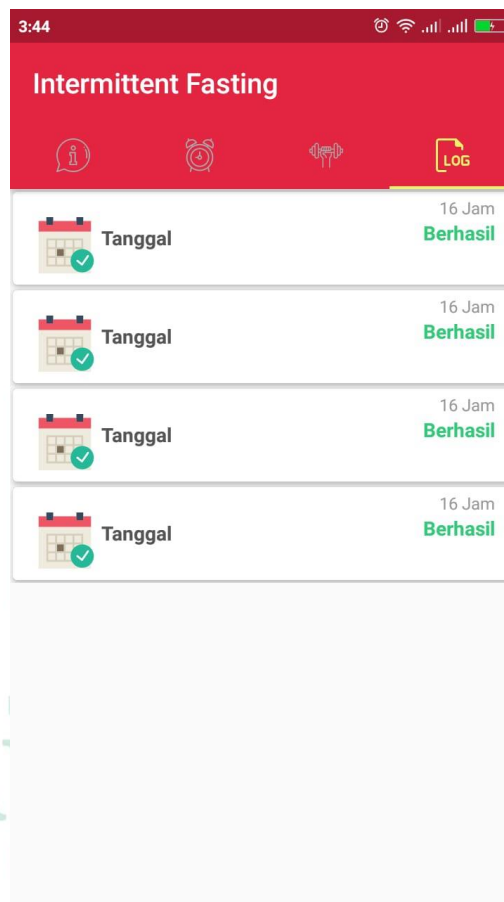

Gambar V. 4 Antarmuka log puasa

B. Hasil Pengujian Sistem

Pengujian sistem merupakan proses pengekseskuan sistem perangkat lunak untuk menentukan apakah sistem tersebut cocok dengan spesifikasi sistem dan berjalan di lingkungan yang diinginkan. Pengujian sistem sering diasosiasikan dengan pencarian *bug*, ketidaksempurnaan program, kesalahan pada program yang menyebabkan kegagalan pada eksekusi sistem perangkat lunak.

Pengujian dimaksudkan untuk mengetahui apakah fungsi-fungsi masukan, dan keluaran dari perangkat lunak sesuai dengan spesifikasi yang dibutuhkan. Pengujian *Black Box* yaitu pengujian yang didasarkan pada pengecekan terhadap detail perancangan, menggunakan struktur kontrol dari desain program secara procedural untuk membagi pengujian ke dalam beberapa kasus pengujian (Pressman, 2005).

Pengujian pada sistem yang baru dibangun dilakukan melalui tahap pengujian pengujian *black-box*.

1. Pengujian Black-box

a. Pengujian menu utama

Tabel pengujian menu utama digunakan untuk mengetahui apakah pengguna dapat memilih pilihan.

Tabel V.1. Pengujian menu utama

Kasus dan Hasil Uji (Data Benar)			
Data Masukan	Yang Diharapkan	Pengamatan	Kesimpulan
Memilih pilihan yang disediakan	Tampil pilihan	Pilihan berhasil ditampilkan	[√] Diterima [] Ditolak

b. Pengujian jam puasa

Tabel pengujian menu utama digunakan untuk mengetahui apakah pengguna dapat memilih jam puasa

Tabel V.2. Pengujian menu jam puasa

Kasus dan Hasil Uji (Data Benar)			
Data Masukan	Yang Diharapkan	Pengamatan	Kesimpulan
Memilih pilihan jam puasa	Tampil pilihan	Pilihan jam puasa berhasil ditampilkan	[√] Diterima [] Ditolak

c. Pengujian latihan

Tabel pengujian latihan untuk melihat jenis latihan dan manfaatnya.

Tabel V.3. Pengujian latihan

Kasus dan Hasil Uji (Data Benar)			
Data Masukan	Yang Diharapkan	Pengamatan	Kesimpulan
Menampilkan latihan.	Menampilkan latihan	Latihan berhasil di tampilkan	[√] Diterima [] Ditolak

d. Pengujian antar log puasa

Tabel pengujian nama-nama bayi digunakan untuk menampilkan indeks yang telah dipilih pengguna secara lengkap.

Tabel V.4.Pengujian antar log puasa

Kasus dan Hasil Uji (Data Benar)			
Data Masukan	Yang Diharapkan	Pengamatan	Kesimpulan
Memilih log puasa	Menampilkan log puasa	Data berhasil ditampilkan	[√] Diterima [] Ditolak



BAB VI

PENUTUP

A. Kesimpulan

Adapun kesimpulan yang diambil dari penelitian ini adalah sebagai berikut:

Rancang bangun sistem kendali pola hidup sehat dengan metode *intermittent fasting* ini dapat di gunakan untuk keseharian siapapun untuk mempermudah dalam menjalani keseharian dalam menjalani pola hidup sehat pola hidup sehat dengan metode *intermittent fasting* dan di tuntun menggunakan aplikasi berbasis android ini. Hal ini dapat dibuktikan berdasarkan hasil pengujian *Black Box*, aplikasi ini dapat menjalankan fungsinya dengan baik dan efisien.

Peran Islam yang utama dalam perkembangan ilmu pengetahuan dan teknologi adalah menjadikan Aqidah Islam sebagai paradigma pemikiran dan ilmu pengetahuan serta menjadikan syariah Islam sebagai standar penggunaan ilmu pengetahuan dan teknologi.

B. Saran

Aplikasi system kendali pola hidup sehat dengan metode *intermittent fasting* ini masih jauh dari kesempurnaan, maka dari itu perlu dilakukan pengembangan dari sisi manfaat maupun dari sisi kerja sistem, berikut beberapa saran bagi yang ingin mengembangkan aplikasi yang mungkin dapat menambah nilai dari aplikasi ini nantinya:

1. Jumlah latihan yang terdapat dalam aplikasi ini masih kurang, maka perlu di pertimbangkan untuk menambah dan melengkapi latihan tersebut.
2. Tampilan aplikasi dan tombol- tombol fungsi dalam aplikasi ini masih sangat sederhana, maka perlu dipertimbangkan untuk mengembangkan aplikasi ini untuk lebih menarik lagi.



DAFTAR PUSTAKA

- Arifianto, T. *Membuat Interface Aplikasi Android Lebih Keren Dengan Lwuit*. Yogyakarta: Andi Publiser.2011.
- Arikunto, Suharsimi. *Prosedur Penelitian Suatu Pendekatan Praktik*. Yogyakarta: Rineka Cipta, 2010.
- Corbuzier, Deddy. 2016. *OCD 2.0*. Jakarta. Gramedia Publisher.
- Departemen Agama. *Al-Quran dan Terjemahannya*. Bandung: CV. Diponegoro. 2005.
- Endocrine, Society. Human Growth Hormone. 2012*
- Fadillah, Annisa. 2016. Menjaga Kesehatan. <http://septiaclaranew.blogspot.com/>. Diakses 22 Juli 2018
- Gonzalez, Javier, *Science daily* . Pembakaran lemak . 2013
- Jagiyanto, HM. *Analisis dan Desain Sistem Informasi : Pendekatan Terstruktur Teori dan Praktek Aplikasi Bisnis*.Yogyakarta:Andi. 1999.
- Jagiyanto, HM. *Sistem Informasi Strategik Untuk Keunggulan Kompetitif* .(Cet.1; Yogyakarta: CV Andi Offset. 2005.
- Horne, Benjamin, *Intermittent fasting* . Manfaat *intermittent fasting*:2007
- Kementrian Agama RI. *Al-Quran dan Tafsirnya*. Jakarta: Lentera Abadi, 2010.
- Kevin, Adrian. 2016. Pola Hidup Sehat. <https://www.alodokter.com/delapan-langkah-menuju-pola-hidup-sehat>. Diakses 22 Juli 2018

Mary, Beck., *Ilmu Gizi Dan Diet Hubungannya Dengan Penyakit Penyakit Untuk Dokter . 2011*

Naik, Zakir. *Miracles Of Al- Qur'and As-Sunnah*.Solo: Aqwam. 2015..

Putri, Delita. 2017. Pentingnya Kesehatan.

<https://www.rimma.co/43391/sponsored/pentingnya-menjaga-kesehatan-mulai-terapkan-5-pola-hidup-ini-demi-kesehatan-di-masa-depan/>. Diakses 22 Juli 2018

Safaat, Nazruddin. *Android*. Bandung .Informatika.2015.

Safaat, Nazruddin.*Pemrograman Aplikasi Mobile Smartphone dan Tablet PC berbasis Android*.Bandung: Informatika. 2012.

Safaat, Nazruddin.*Pemrograman Aplikasi Mobile Smartphone dan Tablet PC berbasis Android revisi kedua*.Bandung: Informatika.

Shihab, M. Quraish. Tafsir Al Misbah: Pesan, Kesan dan Keserasian Al-Quran. Jakarta: Lentera Hati, 2002.

Syaiful,Rizky. *Filosofi Agile & Panduan Scrum*. Cetak Print on Demand.

Tinsley, Grant. 2015. *Intermittent Fastingprogram and Their Effect on Body Composition:Implication for Weight-Restricted Sport*. Strenght & Conditioning. 37:1

Wahana Komputer. *Android Programming With Eclipse*. Yogyakarta : Andi. 2013.

RIWAYAT HIDUP PENULIS



Muh Irwan Setiawan atau biasa dipanggil dengan nama Irwan, lahir di Makassar 21 Februari 1997 dari pasangan Bapak Ridwan & Ibu Ratna, Penulis adalah anak pertama dari 2 bersaudara. Pendidikan yang telah ditempuh oleh penulis yaitu SDN Inpres tahun 2002, SMPN 13 Makassar tahun 2008, SMAN 8 Makassar tahun 2011, dan mulai tahun 2014 mengikuti Program S1 Jurusan Sistem Informasi di Kampus UIN AlauddinMakassar. Sampai dengan penulisan skripsi ini penulis masih terdaftar sebagai mahasiswa Program S1 Jurusan Sistem Informasi Fakultas Sains dan Teknologi di Universitas Islam Negeri Alauddin Makassar.