

**PENGARUH KINERJA PENGELOLA PERPUSTAKAAN TERHADAP
MINAT KUNJUNG PEMUSTAKA DI PERPUSTAKAAN
SJARLIS ILYAS SEKOLAH TINGGI ILMU EKONOMI
(STIE) NOBEL INDONESIA MAKASSAR**



SKRIPSI

Diajukan untuk memenuhi salah satu syarat gelar
Sarjana Ilmu Perpustakaan (S.IP) pada Jurusan Ilmu Perpustakaan
Fakultas Adab dan Humaniora

UNIVERSITAS ISLAM NEGERI
Oleh
AI SYAH
NIM : 40400114128
M A K A S S A R

**JURUSAN ILMU PERPUSTAKAAN
FAKULTAS ADAB DAN HUMANIORA
UNIVERSITAS ISLAM NEGERI ALAUDDIN MAKASSAR**

2018

PERNYATAAN KEASLIAN SKRIPSI

Mahasiswa yang bertanda tangan di bawahini :

Nama : Aisyah
NIM : 40400114128
Tempat/Tgl. Lahir : Tonrokombang, 28 juli 1996
Jurusan : Ilmu Perpustakaan
Fakultas/Program : Adab dan Humaniora, Strata Satu (S1)
Alamat : Samata, Gowa
Judul : Pengaruh Kinerja Pengelola Perpustakaan terhadap Minat Kunjung Pemustaka di Perpustakaan Sjarlis Ilyas Sekolah Tinggi Ilmu Ekonomi (STIE) Nobel Indonesia Makassar

Dengan penuh kesadaran, penyusun yang bertanda tangan dibawa ini menyatakan bahwa skripsi ini benar adalah karya penyusun sendiri. Jika dikemudian hari terbukti bahwa skripsi ini merupakan duplikat, tiruan, plagiat, atau dibuat oleh orang lain, sebagian atau seluruhnya, maka skripsi dan gelar yang diperoleh karenanya batal demi hukum.

Samata, 21 Mei 2018
Penulis,



Aisyah
Nim.40400114128

PERSETUJUAN PEMBIMBING

Pembimbing penulisan skripsi saudara Nama: **Aisyah** NIM: **40400114128**, Mahasiswa Jurusan Ilmu Perpustakaan pada Fakultas Adab dan Humaniora Universitas Islam Negeri Alauddin Makassar, setelah dengan seksama meneliti dan mengoreksi skripsi yang bersangkutan dengan judul **“Pengaruh Kinerja Pengelola Perpustakaan terhadap Minat Kunjung Pemustaka di Perpustakaan Sjarlis Ilyas Sekolah Tinggi Ilmu Ekonomi (STIE) Nobel Indonesia Makassar”**. Memandang bahwa skripsi telah memenuhi syarat-syarat ilmiah dan dapat disetujui untuk diajukan kesidang *munaqasyah*.

Demikian persetujuan ini diberikan untuk diproses lebih lanjut.

Samata, 25 Mei 2018

UNIVERSITAS ISLAM NEGERI

Pembimbing I

Pembimbing II



Dr. Wahyuddin G., M.Ag.
NIP:195812311987011006



Touku Umar S., Hum. M.I.P.
NIP:198108112015031001

PENGESAHAN SKRIPSI

Skripsi yang berjudul, “Pengaruh Kinerja Pengelola Perpustakaan terhadap Minat Kunjung Pemustaka di Perpustakaan Sjarlis Ilyas Sekolah Tinggi Ilmu Ekonomi (STIE) Nobel Indonesia Makassar”, yang disusun oleh saudara Aisyah NIM 40400114128, Mahasiswa Jurusan Ilmu Perpustakaan pada Fakultas Adab dan Humaniora UIN Alauddin Makassar, telah disetujui dan dipertahankan dalam sidang *Munaqasyah* yang diselenggarakan pada hari Kamis, 07 Juni 2018 M, dinyatakan telah dapat diterima sebagai salah satu syarat untuk memperoleh gelar sarjana Ilmu Perpustakaan (S.I.P) pada Fakultas Adab dan Humaniora UIN Alauddin Makassar, (dengan beberapa perbaikan).

Makassar, 07 Juni 2018 M.

DEWAN PENGUJI

Ketua	:Dr. Hj. Syamzan Syukur, M.Ag.	()
Sekretaris	:Himayah, S.Ag., S.S., MIMS.	()
Penguji I	:A. Ibrahim, S.Ag., S.S., M.Pd	()
Penguji II	:Nurlidiawati, S.Ag., M.Pd.	()
Pembimbing I	:Dr. Wahyuddin G, M.Ag.	()
Pembimbing II	:Touku Umar, S.Hum., M.IP	()

Diketahui oleh:
Dekan Fakultas Adab dan Humaniora
UIN Alauddin Makassar

Dr. H. Barsihannor, M. Ag.
Nip. 19691012 199603 1 003

KATA PENGANTAR

بِسْمِ اللَّهِ الرَّحْمَنِ الرَّحِيمِ

Alhamdulillah Rabbil Alamin, tiada kata yang paling indah dalam mengawali penulisan skripsi ini selain kata syukur atas segala Rahmat dan hidayahnya yang diberikan Allah Swt. Sehingga penulis dapat menyelesaikan skripsi ini dengan judul “Pengaruh Kinerja Pengelola Perpustakaan Terhadap Minat Kunjung Pemustaka di Perpustakaan Sjarlis Ilyas Sekolah Tinggi Ilmu Ekonomi (STIE) Nobel Indonesia Makassar” Shalawat dan salam semoga senantiasa tercurah kepada sang panglima perang yang mampu menggetarkan hati lawan dan mampu menguatkan hati kawan yaitu baginda Rasulullah Muhammad saw.

Penulis menyadari bahwa, dalam proses penyusunan skripsi ini banyak mendapatkan bimbingan dan bantuan, baik moral maupun material dari berbagai pihak. Oleh karena itu, penulis ingin mengucapkan banyak terima kasih atas bantuan yang diberikan sehingga penulis dapat menyelesaikan skripsi ini.

Secara terkhusus, penghargaan dan ucapan terima kasih yang sebesar-besarnya dan yang setulus-tulusnya kepada Ayahanda **Naba** dan Ibunda **Lenteng** serta kakak kesayanganku **Mursidin** dan tak lupa kepada bibi **Naharia A.ma** dan paman **Saifuddin Ahmad S.Pd** dan tak lupa kepada IK **Azis** serta semua para

keluarga besar yang telah memberikan kasih sayang, jerih payah, cucuran keringat, dukungan, semangat, kepercayaan, pengertian, materi, dan segala doanya. Sehingga penulis dapat sukses dalam segala aktivitas terutama dalam menuntut ilmu. Serta tak lupa penulis haturkan terima kasih kepada :

1. Prof. Dr. H. Musafir Pababbari, M.Si. selaku Rektor Universitas Islam Negeri (UIN) Alauddin Makassar, para wakil Rektor dan seluruh staf UIN Alauddin Makassar yang telah memberikan pelayanan maksimal kepada penulis.
2. Dr. H. Barsihannor, M.Ag selaku Dekan Fakultas Adab dan Humaniora dan para wakil Dekan Fakultas Adab dan Humaniora.
3. Andi Ibrahim, S.Ag., S.S., M.Pd. selaku Ketua Jurusan Ilmu Perpustakaan dan Himayah, S.Ag., S.S., MIMS. selaku Sekertaris Jurusan Ilmu Perpustakaan.
4. Dr. Wahyuddin G.,M.Ag. selaku Pembimbing I dan Touku Umar,S. Hum. M.IP. selaku Pembimbing II yang banyak meluangkan waktunya untuk memberikan bimbingan, petunjuk, nasehat, dan motivasi hingga terselesaikannya penulisan skripsi ini.
5. A.Ibrahim, S.Ag., S.S., M.Pd. selaku Munaqisy I dan Nurlidiawati, S.Ag., M.Pd. Selaku Munaqisy II yang telah memberikan arahan, saran hingga terselesaikannya penulisan skripsi ini.
6. Para Dosen Fakultas Adab dan Humaniora UIN Alauddin Makassar, dengan segala jerih payah dan ketulusan, membimbing dan memandu perkuliahan, sehingga memperluas wawasan keilmuan penulis.

7. Para Staf Tata Usaha di lingkungan Fakultas Adab dan Humaniora UIN Alauddin Makassar yang telah banyak membantu penulis dalam penyelesaian administrasi selama perkuliahan dan penyelesaian skripsi ini.
8. Kepala Perpustakaan dan segenap staf perpustakaan Pusat UIN Alauddin Makassar yang telah menyiapkan literature dan memberikan kemudahan untuk dapat memanfaatkan perpustakaan secara maksimal sehingga skripsi ini dapat penulis selesaikan.
9. Kepala Perpustakaan Sjarlis Ilyas Sekolah Tinggi Ilmu Ekonomi (STIE) Nobel Indonesia Makassar dan seluruh Staf Perpustakaan Sjarlis Ilyas Sekolah Tinggi Ilmu Ekonomi (STIE) Nobel Indonesia Makassar, yang telah memberikan izin kepada penulis untuk melaksanakan penelitian.
10. Buat sahabat-sahabatku Nur Umrawati, Mastuti, Indah Sulastri, Irmayanti, Risna, Megawati, Nurbaya, Suryani, ita permata sari, serta sahabat-sahabat yang tak bisa penulis sebutkan satu persatu, yang telah memberikan semangat untuk menyelesaikan skripsi ini.
11. Buat teman-teman kelas AP 5-6 dan kawan-kawan seperjuangan Angkatan 2014 Jurusan Ilmu Perpustakaan serta teman-teman KKN Angkatan Ke-57 UIN Alauddin Makassar yang sama-sama berjuang dibangku kuliah sampai pada hari ini.
12. Terimakasih buat teman-teman BIP dan terimakasih kepada kak wawan yang membantu penulis dan selalu memberi semangat dan dukungan untuk menyelesaikan Skripsi ini

Akhirnya, penulis mengharapkan masukan, saran dan kritikan-kritikan yang bersifat membangun demi kesempurnaan skripsi ini. Kepada Allah Swt. Jualah, penulis panjatkan doa, semoga bantuan dan ketulusan yang telah diberikan, senantiasa bernilai ibadah di sisi Allah Swt dan mendapat pahala yang berlipat ganda.

Amin

Makassar, 24 Mei 2018

Aisyah



DAFTAR ISI

HALAMAN JUDUL	i
PERNYATAAN KEASLIAN SKRIPSI	ii
PENGESAHAN SKRIPSI	iii
KATA PENGANTAR	iv
DAFTAR ISI	viii
DAFTAR TABEL	x
ABSTRAK	xii
BAB I PENDAHULUAN	
A. Latar Belakang	1
B. Rumusan Masalah	5
C. Hipotesis.....	6
D. Definisi Operasional Dan Ruang Lingkup Penelitian.....	7
E. Kajian Pustaka	9
F. Tujuan Dan Manfaat Penelitian	9
BAB II KAJIAN PUSTAKA	
A. Kinerja Pengelola Perpustakaan.....	12
B. Minat Kunjung Pemustaka	24
C. Perpustakaan Perguruan Tinggi	31
BAB III METODE PENELITIAN	
A. Jenis Penelitian.....	35
B. Lokasi Dan Waktu Penelitian.....	35
C. Populasi Dan Sampel	36
D. Metode Pengumpulan Data	37

E. Instrument Penelitian.....	38
F. Uji Validitas Dan Reliabilitas Data	40
G. Metode Analisis Data.....	43
BAB IV HASIL PENELITIAN DAN PEMBAHASAN	
A. Gambaran Umum Tentang Perpustakaan Sjarlis Ilyas Sekolah Tinggi Ilmu Ekonomi (Stie) Indonesia Makassar	45
B. Pembahasan Hasil Penelitian	52
C. Seberapa Besar Pengaruh Kinerja Pengelola Perpustakaan Terhadap Minat Kunjung Pemustaka Di Perpustakaan Sjarlis Ilyas Sekolah Tinggi Ilmu Ekonomi (Stie) Nobel Indonesia Makassar	73
BAB V PENUTUP	
A. Kesimpulan	77
B. Saran	78
DAFTAR PUSTAKA	79
LAMPIRAN-LAMPIRAN	
RIWAYAT HIDUP	

DAFTAR TABEL

Tabel 1 Hasil Uji Validitas Variabel (X)	41
Tabel 2 Hasil Uji Validitas Variabel (Y)	41
Tabel 3 Hasil Uji Reliabilitas Variabel (X)	43
Tabel 4 Hasil Uji Reliabilitas Variabel (Y)	43
Tabel 5 Pelayanan di perpustakaan yang ramah membuat saya rajin ke Perpustakaan.....	53
Tabel 6 Fasilitas yang lengkap membuat saya nyaman berkunjung keperpustakaan Sjarlis Ilyas Sekolah Tinggi Ilmu Ekonomi (STIE) Nobel Indonesia Makassar.....	54
Tabel 7 Sikap pustakawan yang ramah membuat saya rajin berkunjung ke perpustakaan Sjarlis Ilyas Sekolah Tinggi Ilmu Ekonomi (STIE) Nobel Indonesia Makassar	55
Tabel 8 Dengan ketepatan waktu pengelola perpustakaan membuat saya senang berkunjung ke perpustakaan.....	56
Tabel 9 Pengelola yang ada di perpustakaan Sjarlis Ilyas Sekolah Tinggi Ilmu Ekonomi (STIE) Nobel Indonesia Makassar memberikan informasi yang bermanfaat kepada pemustaka yang berkunjung ke perpustakaan.....	57
Tabel 10 Pengelola yang ada di perpustakaan Sjarlis Ilyas Sekolah Tinggi Ilmu Ekonomi (STIE) Nobel Indonesia Makassar menciptakan suasana baca yang nyaman kepada pemustaka yang berkunjung ke perpustakaan	58
Tabel 11 Pengelola perpustakaan Sjarlis Ilyas Sekolah Tinggi Ilmu Ekonomi (STIE) Nobel Indonesia Makassar selalu siap memberikan bantuan kepada pemustaka yang kesulitan mencari buku yang mereka cari	59
Tabel 12 Pengelola perpustakaan Sjarlis Ilyas Sekolah Tinggi Ilmu Ekonomi (STIE) Nobel Indonesia Makassar datang dan pulang sesuai dengan aturan yang berlaku	60
Tabel 13 Jumlah pengelola perpustakaan yang ada di perpustakaan Sjarlis Ilyas Sekolah Tinggi Ilmu Ekonomi (STIE) Nobel Indonesia Makassar sudah Cukup	61
Tabel 14 Pengelola perpustakaan Sjarlis Ilyas Sekolah Tinggi Ilmu Ekonomi (STIE) Nobel Indonesia Makassar cukup efektif dalam melakukan pekerjaannya	62
Tabel 15 Saya berkunjung ke perpustakaan Sjarlis Ilyas Sekolah Tinggi Ilmu Ekonomi (STIE) Nobel Indonesia Makassar minimal 2 kali dalam seminggu	63

Tabel 16 Saya berkunjung ke perpustakaan Sjarlis ilyas Sekolah Tinggi Ilmu Ekonomi (STIE) Nobel Indonesia Makassar untuk menambah wawasan dan pengetahuan	64
Tabel 17 Rasa tertarik terhadap Perpustakaan Sjarlis ilyas Sekolah Tinggi Ilmu Ekonomi (STIE) Nobel Indonesia Makassar memotivasi saya untuk berkunjung ke perpustakaan	65
Tabel 18 Saya berkunjung ke perpustakaan Sjarlis ilyas Sekolah Tinggi Ilmu Ekonomi (STIE) Nobel Indonesia Makassar atas motivasi Dosen	66
Tabel 19 Koleksi yang sesuai kebutuhan membuat saya berkunjung ke perpustakaan Sjarlis ilyas Sekolah Tinggi Ilmu Ekonomi (STIE) Nobel Indonesia Makassar	67
Tabel 20 Koleksi unik dan menarik yang dimiliki perpustakaan, mendorong saya berkunjung ke perpustakaan Sjarlis ilyas Sekolah Tinggi Ilmu Ekonomi (STIE) Nobel Indonesia Makassar	68
Tabel 21 Keberagaman koleksi hiburan seperti novel dan majalah mendorong saya untuk berkunjung ke perpustakaan Sjarlis ilyas Sekolah Tinggi Ilmu Ekonomi (STIE) Nobel Indonesia Makassar	69
Tabel 22 Keperluan untuk menyelesaikan tugas mendorong saya untuk berkunjung ke perpustakaan Sjarlis ilyas Sekolah Tinggi Ilmu Ekonomi (STIE) Nobel Indonesia Makassar	70
Tabel 23 Dengan layanan yang cepat akan membuat saya sering ke Perpustakaan ..	71
Tabel 24 Ketersediaan Wi-fi dan AC membuat saya nyaman Ke perpustakaan	72
Tabel 25 Hasil Analisis korelasi	74
Tabel 26 Hasil Analisis koefisien Determinasi	75
Tabel 27 Hasil Analisis Regresi	76



ALAUDDIN
 M A K A S S A R

ABSTRAK

Nama Penyusun : Aisyah
NIM : 40400114128
Judul Skripsi : Pengaruh Kinerja Pengelola Perpustakaan Terhadap Minat Kunjung Pemustaka di Perpustakaan Sjarlis Ilyas Sekolah Tinggi Ilmu Ekonomi (Stie) Nobel Indonesia Makassar

Skripsi ini membahas tentang *pengaruh kinerja pengelola perpustakaan terhadap Minat kunjung pemustaka di perpustakaan Sjarlis Ilyas Sekolah Tinggi Ilmu Ekonomi (STIE) Nobel Indonesia Makassar* dengan rumusan masalah yaitu adakah pengaruh kinerja pengelola perpustakaan terhadap minat kunjung pemustaka di perpustakaan Sjarlis Ilyas Sekolah Tinggi Ilmu Ekonomi (STIE) Nobel Indonesia Makassar dan Seberapa besar pengaruh kinerja pengelola perpustakaan terhadap minat kunjung pemustaka di perpustakaan Sjarlis Ilyas Sekolah Tinggi Ilmu Ekonomi (STIE) Nobel Indonesia Makassar

Penelitian ini bertujuan untuk mengetahui kinerja pengelola yang ada di Perpustakaan Sjarlis Ilyas Sekolah Tinggi Ilmu Ekonomi (STIE) Nobel Indonesia Makassar dan seberapa besar pengaruh kinerja pengelola perpustakaan terhadap minat kunjung pemustaka di perpustakaan Sjarlis Ilyas Sekolah Tinggi Ilmu Ekonomi (STIE) Nobel Indonesia Makassar. Dalam penelitian ini, penulis menggunakan penelitian deskriptif dengan pendekatan kuantitatif. Populasi dalam penelitian ini adalah Pemustaka yang berkunjung di Perpustakaan Sjarlis Ilyas Sekolah Tinggi Ilmu Ekonomi (STIE) Nobel Indonesia Makassar dengan jumlah populasi adalah 328 yang diambil pada bulan April 2018. Adapun yang menjadi sampel dalam penelitian ini adalah Mahasiswa yang berkunjung di perpustakaan Sjarlis Ilyas Sekolah Tinggi Ilmu Ekonomi (STIE) Nobel Indonesia Makassar sebanyak 50 orang. Instrument yang digunakan dalam penelitian ini adalah koesioner. Kemudian data koesioner yang diperoleh dari responden kemudian diolah menggunakan teknik analisis dengan bantuan SPSS v 22. Adapun metode pengumpulan data yang diperoleh dengan menggunakan koesioner dan yang diperoleh melalui observasi dan dokumentasi.

Berdasarkan hasil analisis data yang menunjukkan bahwa kinerja pengelola yang ada di Perpustakaan Sjarlis Ilyas Sekolah Tinggi Ilmu Ekonomi (STIE) Nobel Indonesia Makassar yaitu 84,0% yakni berada pada kisaran presentase 76%-84% dengan hasil tersebut maka dapat dikatakan kinerja pengelola sudah berpengaruh terhadap minat kunjung pemustaka ke perpustakaan. Tingkat pengaruh kinerja pengelola yang ada di Perpustakaan Sjarlis Ilyas Sekolah Tinggi Ilmu Ekonomi (STIE) Nobel Indonesia Makassar adalah 42,0% responden yang menjawab Ya atau yang menyatakan bahwa pengaruh kinerja pengelola terhadap minat kunjung pemustaka di Perpustakaan Sjarlis Ilyas Sekolah Tinggi Ilmu Ekonomi (STIE) Nobel Indonesia Makassar. Minat kunjung pemustaka sebesar 0,218(Positif) dengan nilai signifikan atau *p-value* sebesar 0,129 artinya kinerja pengelola yang ada di

Perpustakaan Sjarlis Ilyas Sekolah Tinggi Ilmu Ekonomi (STIE) Nobel Indonesia Makassar sangat berpengaruh terhadap minat kunjung pemustaka ke perpustakaan.

Kata Kunci: Kinerja dan Minat Kunjung



BAB I

PENDAHULUAN

A. Latar Belakang

Setiap orang tentunya pernah mengenal dan mendengar tentang perpustakaan. Mungkin saja apa yang dibayangkan mengenai perpustakaan oleh tiap orang berbeda-beda. Dan tentunya di dalam perpustakaan ada pustakawan atau pengelola (melayani) dan pemustaka (user/orang yang membutuhkan informasi). Kinerja adalah representasi suatu kemajuan atau kemampuan yang di gambarkan melalui kerja yang baik dalam penerapan suatu aktivitas kerja untuk mencapai suatu tujuan tertentu dan dalam waktu yang sudah di rencanakan berdasarkan tujuan dan sasaran yang telah ditentukan guna untuk mewujudkan suatu visi dan misi dalam sebuah organisasi. Inti dari sebuah perpustakaan sebagai kesatuan organisasi atau institusi yang berstruktur dan terorganisir dalam tujuan yang baik yakni dalam melayani pemustaka, baik secara tidak langsung telah menimbulkan interaksi sosial.

Perpustakaan sangat penting dalam suatu perguruan tinggi karena perpustakaan merupakan jantungnya suatu universitas dan perpustakaan juga sangat penting dalam pendidikan karena sebagai tempat berpangkalnya informasi, hasil budaya bangsa diisimpan dan di budayakan dalam suatu perpustakaan sehingga perpustakaan harus mampu mengelolah dan menyajikan informasi untuk dilayankan kepada pengguna atau masyarakat yang dilayani. Perpustakaan merupakan suatu media dimana media

ini berfungsi untuk memenuhi semua kebutuhan informasi. Perpustakaan mengelolah informasi pemustaka secara mudah, cepat, dan tepat (Istiawati, 2001: 5) karena setiap pemustaka pasti memiliki keinginan dan harapan yang berbeda-beda maka perpustakaan dan pustakawan atau pengelola selalu berupaya untuk mengerti kebutuhan dan harapan pemustaka.

Berdasarkan jenisnya perpustakaan terdiri dari beberapa macam, yakni salah satu diantaranya adalah perpustakaan perguruan tinggi. Perpustakaan perguruan tinggi ini merupakan perpustakaan yang terletak pada lingkungan perguruan tinggi atau sekolah tinggi karena perpustakaan adalah jantungnya dari suatu perguruan tinggi, akademi atau sekolah tinggi lainnya. Perpustakaan perguruan tinggi didirikan untuk menunjang pencapaian tujuan perguruan tinggi yang bersangkutan dalam melaksanakan Tri Dharma perguruan tinggi, yaitu pengabdian, penelitian, dan pendidikan kepada masyarakat. Untuk melaksanakan tugasnya itu, perpustakaan perguruan tinggi memilih, mengolah, mengoleksi, merawat, dan melayani koleksi dan informasi yang dimilikinya kepada para warga lembaga induknya dan masyarakat. Proses pendidikan diperguruan tinggi tidak terlepas dari kegiatan penelitian dan pengembangan, inovasi, serta rekayasa ilmu pengetahuan. Sehingga perpustakaan perguruan tinggi sering dikatakan “jantungnya” Universitas.

Berdasarkan peraturan pemerintah republik Indonesia Nomor 24 Tahun 2014 tentang pelaksanaan Undang-Undang Nomor 43 Tahun 2007 tentang perpustakaan pasal 9, Standar Nasional Perpustakaan (SNP) salah satunya adalah standar tenaga

perpustakaan yakni pustakawan harus memiliki kompetensi professional mencakup aspek pengetahuan, keahlian, dan sikap kerja serta kompetensi personal mencakup aspek kepribadian dan interaksi social (Undang-Undang Republik Nomor 43 Tahun 2007 Tentang Perpustakaan : 2007)

Menghadapi pemustaka sebaik-baiknya akan berdampak positif pada kinerja tenaga perpustakaan. Kinerja tenaga perpustakaan akan semakin baik, semakin meningkat dan akan semakin bermanfaat secara maksimal kepada pemustaka. Sehingga investasi yang telah tertanam di perpustakaan tidak terbuang secara percuma. Manfaat lain yang lebih besar dari pemanfaatan perpustakaan, yaitu terbentuknya mahasiswa yang cerdas dan berkualitas. Dengan perilaku (sikap) istimewa yang diberikan kepada pemustaka akan menjadi senjata ampuh untuk meningkatkan kepercayaan pemustaka sehingga minat kunjung pemustaka ke perpustakaan lebih meningkat.

Penelitian sebelumnya dilakukan oleh Habir pada tahun 2015 dengan judul penelitian “Pengaruh Layanan Perpustakaan Terhadap Minat Kunjung Pemustaka Diperpustakaan Stikes Mega Resky Makassar” didalam penelitian ini dilakukan oleh Habir mengetahui seberapa baik layanan perpustakaan, dan seberapa besar minat kunjung pemustaka di perpustakaan, dan apakah ada pengaruh antara layanan perpustakaan terhadap ketertarikan pengunjung ke perpustakaan stikes mega resky makassar. Sedangkan penemuan ini menekankan kepada bagaimana adanya pengaruh kinerja pengelola terhadap minat kunjung pemustaka ke perpustakaan.

Observasi awal yang penulis lakukan ditemukan bahwa berdasarkan grafik pengunjung perpustakaan Sjarlis Ilyas Sekolah Tinggi Ilmu Ekonomi (STIE) Nobel Indonesia Makassar pada tahun 2018 terjadi perubahan pengunjung yang berbeda-beda, misalnya bulan Februari ada 468 pengunjung, Maret 780 pengunjung, April 328 pengunjung, ini membuktikan adanya perubahan minat kunjung di perpustakaan tiap bulannya yang disebabkan beberapa faktor, dan menurut salah satu pemustaka yang saya temui pada saat observasi awal mengatakan bahwa kinerja pengelola masih sangat kurang memuaskan hal ini di karenakan jumlah petugas pengelola perpustakaan hanya satu orang.

Dari latar belakang tersebut diatas penulis tertarik untuk mengadakan penelitian di Perpustakaan Sjarlis Ilyas Sekolah Tinggi Ilmu Ekonomi (STIE) Nobel Indonesia Makassar dengan judul: “Pengaruh Kinerja Pengelola Perpustakaan Terhadap Minat Kunjung Pemustaka di Perpustakaan Sjarlis Ilyas Sekolah Tinggi Ilmu Ekonomi (STIE) Nobel Indonesia Makassar”. Karena perpustakaan perguruan tinggi adalah perpustakaan yang berada pada lingkungan perguruan tinggi, akademi atau sekolah tinggi, dan perpustakaan juga merupakan penunjang pembelajaran dalam suatu perguruan tinggi yaitu pendidikan.

B. Rumusan Masalah

Beberapa uraian paragraf di atas penulis membuat rincian permasalahan yaitu bagaimana pengaruh kinerja pengelola perpustakaan terhadap minat kunjung

pemustaka di perpustakaan Sjarlis Ilyas Sekolah Tinggi Ilmu Ekonomi (STIE) Nobel Indonesia Makassar.

1. Adakah pengaruh kinerja pengelola perpustakaan terhadap minat kunjung pemustaka di perpustakaan Sjarlis Ilyas Sekolah Tinggi Ilmu Ekonomi (STIE) Nobel Indonesia Makassar?
2. Seberapa besar pengaruh kinerja pengelola perpustakaan terhadap minat kunjung pemustaka di perpustakaan Sjarlis Ilyas Sekolah Tinggi Ilmu Ekonomi (STIE) Nobel Indonesia Makassar?

C. Hipotesis

Hipotesis dalam penelitian ini yang merupakan dugaan sementara yang masih harus di uji kebenarannya. Hipotesis dapat di artikan sebagai suatu pernyataan yang masih lemah kebenarannya dan perlu dibuktikan atau dugaan yang sifatnya masih sementara (Hasan, 2012:140). Oleh karena itu dalam penelitian ini penulis memberikan hipotesis sebagai dugaan sementara sebagai berikut :

Ha : Terdapat pengaruh positif yang signifikan antara kinerja pengelola perpustakaan terhadap minat kunjung pemustaka di perpustakaan Sjarlis Ilyas Sekolah Tinggi Ilmu Ekonomi (STIE) Nobel Indonesia Makassar.

Ho :Tidak terdapat pengaruh positif yang signifikan antara kinerja pengelola perpustakaan terhadap minat kunjung pemustaka di perpustakaan Sjarlis Ilyas Sekolah Tinggi Ilmu Ekonomi (STIE) Nobel Indonesia Makassar.

D. Defenisi Operasional dan Ruang Lingkup Penelitian

1. Deiniisi operasional

Untuk menghindari salah pengertian dalam penelitian ini, maka penulis perlu menjelaskan variabel yang terdapat dalam penelitian ini yang berjudul “Pengaruh kinerja pengelola perpustakaan terhadap minat kunjung pemustaka di Perpustakaan Sjarlis Ilyas Sekolah Tinggi Ilmu Ekonomi (STIE) Nobel Indonesia Makassar”

- a. Pengaruh adalah daya yang ada atau timbul dari sesuatu (orang atau benda) yang ikut membentuk watak, kepercayaan atau perbuatan seseorang (Departemen Pendidikan Pusat Bahasa Nasional, 2008: 849).
- b. Kinerja adalah perilaku nyata yang ditampilkan setiap orang atau individu sebagai prestasi kerja yang dihasilkan sesuai dengan perannya (Rivai, 2004: 309).
- c. Arti dari pengelola adalah pe.nge.lo.la (kata benda) yaitu orang yang mengelola.

- d. Minat adalah sebagai kecenderungan yang menyebabkan seseorang berusaha untuk mencari ataupun mencoba aktivitas-aktivitas dalam bidang tertentu (saudara, 2010: 4.24)
- e. Berkunjung adalah datang ke suatu tempat dengan maksud tujuan tertentu (kamus Besar Bahasa Indonesia, 2008: 525)
- f. Pemustaka (user) adalah orang, sekelompok orang atau lembaga yang memanfaatkan fasilitas dan layanan perpustakaan (Lasa Hs, 2009: 237).
- g. Perpustakaan perguruan tinggi adalah perpustakaan yang berada dibawah naungan lembaga pendidikan tinggi. Fungsi utama perpustakaan perguruan tinggi adalah mendukung proses belajar mengajar dan penelitian di perguruan tinggi yang bersangkutan. Contoh perpustakaan perguruan tinggi adalah perpustakaan universitas, perpustakaan institute, perpustakaan sekolah tinggi, perpustakaan politeknik, perpustakaan fakultas dan perpustakaan jurusan. (Chowdhury, 2008: 27).
- h. Perpustakaan adalah jantung universitas. Karena itu perpustakaan di perguruan tinggi mempunyai kedudukan yang sangat penting.

2. Ruang Lingkup Penelitian

Berdasarkan latar belakang masalah di atas, penulis membatasi ruang lingkup penelitian untuk memudahkan proses pelaksanaan penelitian. Adapun ruang lingkup

yang dibahas dalam objek penelitian hanya pemustaka yang berkunjung ke perpustakaan dan pengelola yang bekerja di perpustakaan yang berada pada perpustakaan Sjarlis Ilyas Sekolah Tinggi Ilmu Ekonomi (STIE) Nobel Indonesia Makassar Dimana menjadi sampel dan pengumpulan data sehingga dapat lebih memudahkan peneliti untuk mengumpulkan data yang di butuhkan.

E. Tinjauan Pustaka

Dalam membahas judul “*Pengaruh Kinerja Pengelola Perpustakaan Terhadap Minat Kunjung Pemustaka di Perpustakaan Sjarlis Ilyas Sekolah Tinggi Ilmu Ekonomi (STIE) Nobel Indonesia Makassar*”, terdapat beberapa referensi yang dianggap relevan dengan objek penelitian ini. Akan tetapi, peneliti hanya mengemukakan beberapa referensi, diantaranya sebagai berikut :

1. *Pengantar Ilmu Perpustakaan dan Kearsipan* yang ditulis oleh Andi Ibrahim, tahun 2014. buku ini membahas tentang pengertian perpustakaan perguruan tinggi.
2. *Mengukur Kinerja Perpustakaan: studi kasus perpustakaan kebun raya bogor*, Jurnal karangan sutarsyah yang membahas tentang Kinerja Perpustakaan Kebun Raya Bogor
3. *Percikan Pemikiran dibidang Pepustakawanan* yang ditulis oleh Abdul Ramhan Saleh, tahun 2011.

4. *Pengetahuan Dasar Kepustakaan* yang ditulis oleh Wiji Suarno, 2010.

Dari apa yang telah dikemukakan tentang buku yang berhubungan dengan judul penelitian di atas, akan tetapi buku-buku tersebut hanya bersifat umum, tidak bersifat khusus sebagaimana judul yang penulis buat tentang Pengaruh kinerja pengelola terhadap minat kunjung pemustaka di perpustakaan.

F. Tujuan dan manfaat penelitian

1. Tujuan penelitian

Penelitian ini bertujuan untuk :

- a. Mengetahui pengaruh kinerja pengelola perpustakaan terhadap minat kunjung di perpustakaan Sjarlis Ilyas Sekolah Tinggi Ilmu Ekonomi (STIE) Nobel Indonesia Makassar
- b. Mengetahui seberapa besar pengaruh kinerja pengelola perpustakaan terhadap minat kunjung pemustaka di perpustakaan Sjarlis Ilyas Sekolah Tinggi Ilmu Ekonomi (STIE) Nobel Indonesia Makassar

2. Manfaat Penelitian

a. Manfaat Akademis

1. Penelitian ini diharapkan dapat memperkaya pengetahuan tentang bidang perpustakaan, khususnya bagaimana mengetahui kinerja pengelola perpustakaan terhadap minat kunjung pemustaka di perpustakaan. Sjarlis Ilyas Sekolah Tinggi Ilmu Ekonomi (STIE) Nobel Indonesia Makassar.

2. Penelitian ini diharapkan menjadi acuan penelitian selanjutnya yang mempunyai kesamaan topik dengan penelitian ini.

b. Manfaat Praktis

1. Penelitian ini bisa menjadi gambaran bagi Perpustakaan Sjarlis Ilyas Sekolah Tinggi Ilmu Ekonomi (STIE) Nobel Indonesia Makassa.
2. Penelitian ini diharapkan dapat menjadi masukan bagi Perpustakaan Sjarlis Ilyas Sekolah Tinggi Ilmu Ekonomi (STIE) Nobel Indonesia Makassar dalam mengambil kebijakan terkait dengan pengaruh kinerja pengelola perpustakaan terhadap minat kunjung pemustaka pemustaka diperpustakaan Sjarlis Ilyas Sekolah Tinggi Ilmu Ekonomi (STIE) Nobel Indonesia Makassar.

G. Integrasi Keislaman

Allah SWT berfirman dalam Q.S Al-Imran/3 : 159 :

فِيمَا رَحْمَةٍ مِّنَ اللَّهِ لِنْتَ لَهُمْ ۗ وَلَوْ كُنْتَ فَظًّا غَلِيظَ الْقَلْبِ لَانْفَضُّوا مِنْ حَوْلِكَ ۗ فَاعْفُ عَنْهُمْ
وَاسْتَغْفِرْ لَهُمْ وَشَاوِرْهُمْ فِي الْأَمْرِ ۗ فَإِذَا عَزَمْتَ فَتَوَكَّلْ عَلَى اللَّهِ ۚ إِنَّ اللَّهَ يُحِبُّ الْمُتَوَكِّلِينَ ﴿١٥٩﴾

Terjemahanya

“Maka disebabkan rahmat dari Allah-lah kamu berlaku lemah lembut terhadap mereka. Sekiranya kamu bersikap keras lagi berhati kasar, tentulah mereka menjauhkan diri dari sekelilingmu, karena itu maafkanlah mereka, mohonkanlah ampun bagi mereka, dan bermusyawaratlah dengan mereka dalam urusan (itu) kemudian apabila kamu telah mebulatkan tekad, maka bertawakkallah kepada Allah. Sesungguhnya Allah menyukai orang-orang yang bertawakkal kepada-Nya”.(Departemen Agama RI Alqur’an dan terjemahanya, 2009:71).

Ayat di atas menunjukkan bagaimana perilaku Nabi Muhammad Saw kepada kaum muslimin dimana ketika itu nabi bersikap lemah lembut, yang memang merupakan rahmat dari Allah, agar kaum muslimin tetap dapat saling menjaga tali persaudaraan mereka meskipun banyak hal yang sebenarnya dapat mengundang kemarahan nabi setelah perang uhud (Shihab, 2002: 309).

Kaitan ayat di atas dengan tema penelitian yang akan penulis lakukan yaitu menganjurkan kepada para pengelola atau pustakawan di perpustakaan untuk dapat mengikuti suri teladan yang telah dicontohkan oleh nabi tersebut. Karena ketika seseorang bersikap keras terhadap orang lain atau dalam hal ini pemustaka, maka pemustaka tersebut akan menjauh sehingga citra perpustakaan itu sendiri akhirnya terkesan tidak baik. Dengan demikian pentingnya seseorang berlaku lemah lembut terhadap orang lain, khususnya pengelola menghadapi sikap anggota pemustaka yang berkunjung ke perpustakaan.

BAB II

TINJAUAN TEORETIS

A. Kinerja Pengelola Perpustakaan

1. Kinerja

Kinerja atau “*performance*” sebuah perpustakaan adalah gambaran atas keberhasilan ataupun kegagalan penyelenggaraan perpustakaan. Suatu kegiatan dinilai berhasil atau mengalami kegagalan dapat di ukur dengan menghitung perbandingan antara rencana yang ditetapkan dengan hasil riil yang dicapai. (Lasa 2009 : 238) memberikan batasan profesi sebagai suatu pekerjaan yang memerlukan keahlian, tanggung jawab dan kesejahteraan. Berikutnya memberikan batasan mengenai “*performance*” dilihat dari ciri khasnya, yaitu pendidikan tehnik intelektual yang di peroleh dari pelatihan khusus yang dapat diterapkan pada beberapa suasana kehidupan sehari-hari, yang memberikan ciri pembeda dari suatu profesi.

Pengertian lain dari suatu kinerja juga dapat diartikan bahwa kinerja adalah keseluruhan pelaksanaan aktifitas jasmaniah dan rohaniah yang kinerja, substansi kinerja yang dimaksud adalah kecepatan, ketepatan, kemudahan dan kualitas keiatan kerja. Hal ini yang menjadi acuan definisi sebagai organisasi dalam mendefinisikan kinerja secara luas. Menurut Moekijat kinerja pustakawan merupakan suatu proses pelaksanaan tugas pokok dari fungsi dengan cepat, tepat, mudah dan berkualitas,

sebagai bentuk dari suatu tugas pokok yang harus di emban dan dipertanggung jawabkan sebagai wujud pelaksanaan kinerja yang harus di tingkatkan (Moekijat).

Menurut Barata kinerja adalah kepedulian kepada masyarakat dengan memberikan layanan kerja untuk memfasilitasi kemudahan pemenuhan kebutuhan dan mewujudkan kepuasan, agar masyarakat selalu loyal kepada organisasi atau menjadi manajemen birokrasi sebagai bagian yang integral dari aktivitas kinerja kerja yang diberikan(Barata, 2003: 27). Aspek lain dari definisi kinerja adalah penilaian kinerja secara regular yang dikaitkan dengan proses pencapai tujuan kinerja setiap personel. Tindakan ini akan membuat personel untuk senantiasa berorientasi terhadap tujuan dan berperilaku kerja sesuai dan secara dengan tujuan yang hendak dicapai dengan demikian jelaslah bahwa pengertian kinerja dengan deskripsi tujuan, ukuran operasional, dan penilaian regular mempunyai peranan penting dalam mempertahankan dan meningkatkan motivasi personel.

Menurut Simamora penilaian kinerja adalah alat yang berfaedah tidak hanya untuk mengevaluasi dan memotivasi kalangan pustakawan. Sayangnya, penilaian kinerja juga dapat menjadi sumber kerisauan dan frustasi bagi pustakawan. Hal ini kerap disebabkan oleh ketidakpastian-ketidakpastian abiguitas diseputar system penilaian kinerja (Simamora, 1999: 415)

Dari defenisi diatas jika diterapkan dalam dunia kepustakawanan, maka dapat dikatakan bahwa tugas-tugas professional adalah tugas-tugas yang pelaksanaannya

sudah memadai dalam hal yang menyangkut kemampuan untuk mempertimbangkan secara baik berdasarkan pemahaman prinsip-prinsip dalam suatu layanan perpustakaan, pemakai dalam hal ini publik dan informasi serta dapat menghubungkan kedua hal itu secara efektif. Pemahaman ini mengarah kepada pengetahuan yang luas mengenai teknik dan prosedur khusus perpustakaan.

Berdasarkan uraian tersebut diatas dapat disimpulkan bahwa yang dimaksud kinerja adalah proses dan hasil kerja yang diperoleh dalam mengerjakan tugas yang profesionalisme sebagai pustakawan yang didasari moral yang baik untuk mencapai tujuan tertentu. Indikatornya sebagai kinerja pustakawan atau pengelola perpustakaan dapat dilihat pada tugas inti dari suatu kinerja pustakawan atau tugas pokoknya.

Pustakawan harus mampu dan selalu berusaha membangun atau mengembangkan kinerjanya kearah yang lebih baik dengan lebih memperhatikan kualitas layanan terhadap pemustaka. (Kydd, 2004) mengatakan bahwa sumber daya terbesar dari setiap organisasi akan berfungsi lebih efisien dan lebih efektif apabila mereka yang bekerja didalamnya disemangati untuk berkembang secara professional.

Penyelenggaraan perpustakaan adalah seluruh proses rangkaian kegiatan yang diawali dengan perencanaan dan pembentukan perpustakaan, pengelolaan, dilanjutkan dengan pembinaan. Untuk mengetahui apakah pembinaan tersebut berhasil atau sebaliknya mengalami kegagalan, maka diperlukan indikator-indikator yang ditetapkan sebelumnya. Indikator-indikator tersebut adalah: masukan (*input*),

proses (*procces*), keluaran atau hasil (*output*), keuntungan (*benefit*). Uraian lebih lanjut adalah sebagai berikut:

a. Masukan

Masukan dalam pembinaan perpustakaan adalah semua sumber daya perpustakaan, baik yang bersifat fisik (material) seperti aset atau kekayaan, koleksi bahan pustaka, sarana dan prasarana, sumber dana, perabot dan perlengkapan, dan lain sebagainya, maupun yang nonfisik (immaterial) seperti penetapan kebijakan, peraturan dan perundang-undangan, komitmen, semangat, mitra kerja. Semuanya itu merupakan modal yang sangat penting untuk mendorong Pembina dan mengembangkan perpustakaan.

b. Proses

Proses yang ada dan terjadi di perpustakaan adalah semua aktifitas yang diawali dengan penyusunan program dan perencanaan atas semua kebutuhan, waktu, strategi, pengukuran kerja, penetapan peraturan/ketentuan, keterlibatan faktor pendukung, faktor yang mempengaruhi efisiensi, dan lain sebagainya. Kemudian implementasi perencanaan tersebut kedalam berbagai kegiatan yang melibatkan semua unsur yakni pimpinan, staf, pelaksana teknis di perpustakaan. Semua proses tersebut diarahkan, dikoordinasikan, dan diselenggarakan guna mencapai target, sasaran dan tujuan akhir perpustakaan.

c. Luaran atau hasil

Keluaran atau hasil yang dicapai oleh perpustakaan adalah terjadinya transfer atau alih informasi dari berbagai sumber di perpustakaan dan diluar perpustakaan melalui perpustakaan sebagai medianya kepada masyarakat pemakai secara maksimal. Semakin banyak transaksi informasi yang terjadi, maka akan makin besar manfaat atau hasil yang diperoleh. Selanjutnya dari proses peralihan informasi dan ilmu pengetahuan itu maka para pemakai perpustakaan akan memperoleh nilai tambah atas keberadaan perpustakaan.

d. Dampak yang dihasilkan atau dirasakan

Dampak yang dihasilkan atas pembinaan perpustakaan adalah semua akibat- yang semestinya baik – terhadap perpustakaan dan masyarakat. Dampak tersebut antara lain perpustakaan makin berkembang, tumbuhnya kesadaran masyarakat tentang pentingnya perpustakaan, tersebarnya informasi, ilmu pengetahuan, teknologi dan budaya, terjadinya perubahan pengetahuan (*knowledge*), keterampilan (*skill*), dan sikap atau perilaku (*attitude*) masyarakat pemakai perpustakaan.

e. Pengaruh

Pengaruh yang ditimbulkan oleh keberhasilan pembinaan perpustakaan dapat dilihat pada tingkat perkembangan kecerdasan masyarakat pemakai perpustakaan, baik langsung maupun tidak. Pengaruh itu misalnya terciptanya

gemar membaca (*reading hobby*), tumbuhnya kebiasaan membaca (*reading society*), dan terwujudnya budaya baca atau terciptanya masyarakat belajar (*learning society*). Disisi lain akan berkembang peneitian, dan makin tersebarnya informasi melalui akses perpustakaan yang mudah, cepat, tepat waktu dan tepat objeknya.

f. Keuntungan

Keuntungan yang dapat dipetik atas keberhasilan pembinaan perpustakaan dapat dirasakan oleh banyak pihak, baik pengelola perpustakaan, masyarakat pemakai, dunia pendidikan, masyarakat perbukuan, penelitian pengembang ilmu pengetahuan, maupun dalam rangka perkembangan perpustakaan ke berbagai strata social masyarakat. Perpustakaan yang berkembang dan maju akan berpengaruh luas kepada masyarakat.pada gilirannya akan ikut berpengaruh pula pada peningkatan kesejahteraan masyarakat dalam arti luas.

2. *Pengelola Perpustakaan (pustakawan)*

Pustakawan adalah penggerrak sebuah perpustakaan, jika pustakawannya kreatif tentulah perpustakaan tersebut akan selalu berinovasi mengikuti tuntutan zaman yang ada. Pustakawan sekarang ini harus selalu di tuntut memiliki strategi-strategi tersebut dapat berupa pelayanannya yang berbeda dari perpustakaan lain,

dekorasi gedung yang menarik, serta sarana dan prasarana atau fasilitas yang terkini.
(Arifin, 2015:13)

Pustakawan adalah seorang yang melaksanakan kegiatan fungsi perpustakaan, dokumentasi dan informasi dengan jalan memberikan pelayanan kepada masyarakat sesuai dengan ruang lingkup tugas lembaga induknya berdasarkan ilmu pengetahuan perpustakaan, dokumentasi dan informasi yang dimilikinya melalui pendidikan (Mathar, 2011: 20).

Sebuah organisasi atau lembaga termasuk dalam hal ini perpustakaan dikatakan bermutu apabila kualitas pelayanan yang diberikan kepada publik atau pemustaka telah memperoleh pengakuan dari masyarakat. Kualitas tersebut dapat dicapai perpustakaan melalui kerja keras pustakawan atau pengelola dalam suatu perpustakaan. Jika sebuah perpustakaan dapat memberikan pelayanan yang berkualitas kepada masyarakat dilingkungannya, maka secara implisit, seluruh jajaran staf dan pustakawan di perpustakaan tersebut menjadi berkualitas. Dengan adanya pelayan berkualitas oleh pustakawan, maka tujuan yang ditetapkan oleh lembaga atau instansinya dapat tercapai.

Selain itu, berdasarkan SNP pasal 32, tenaga perpustakaan berkewajiban memberikan layanan prima terhadap pemustaka, menciptakan suasana yang kondusif dan memberikan keteladanan dan menjaga nama baik lembaga dan kedudukannya sesuai dengan tugas dan tanggung jawabnya. Selanjutnya, SNP pasal 35 organisasi

profesi pustakawan mempunyai kewenangan menetapkan dan melaksanakan anggaran dasar dan rumah tangga, menegakkan kode etik pustakawan, memberikan perlindungan hukum kepada pustakawan, menjalin kerja sama dengan asosiasi pustakawan pada tingkat daerah, nasional dan internasional. Kemudian berdasarkan Standar Nasional Indonesia (SNI), maka terdapat tiga kategori pengelola perpustakaan yaitu tenaga administrasi, tenaga teknik perpustakaan dan perpustakaan perguruan tinggi.

Pustakawan atau *librarian* adalah seorang tenaga kerja bidang perpustakaan yang telah memiliki pendidikan ilmu perpustakaan, baik melalui pelatihan, kursus, seminar, maupun dengan kegiatan sekolah formal. Pustakawan ini orang yang bertanggung jawab terhadap gerak maju roda perpustakaan. Maka diwilayah pegawai negeri sipil (PNS), pustakawan termasuk kedalam jabatan fungsional. Secara umum, kata pustakawan merujuk pada kelompok atau perorangan dengan karya atau profesi dibidang dokumentasi, informasi dan perpustakaan. (sudarsono, 2006:78).

Mengelola perpustakaan agar baik tidak cukup ditangani oleh mereka yang sekedar bisa baca tulis. Memang untuk melaksanakan tugas-tugas non pustakawan masih bisa mereka kerjakan. Akan tetapi tugas-tugas kepustakaan di perlukan pengetahuan, keterampilan bidang perpustakaan. (Lasa hs, petunjuk praktis pengelolaan perpustakaan masjid dan lembaga islamiyah 1994 : 10).

Menurut Sudarsono (2006: 148) menyatakan bahwa beberapa peran pustakawan antara lain:

“Pustakawan sebagai gerbang menuju masa depan maupun masa lalu, pustakawan sebagai guru atau yang memberdayakan sebagai guru, pustakawan sebagai pengelola pengetahuan, pustakawan sebagai pengorganisasian jaringan sumber daya informasi, pustakawan sebagai mitra masyarakat, pustakawan sebagai kolaborator dengan penyedia jasa teknologi informasi, pustakawan sebagai teknisi kepustakawanan, pustakawan sebagai konsultasi informasi.”

Ikatan pustakawan Indonesia (IPI) yang dikemukakan oleh Hermawan dan Zen (2006: 46) sebagai organisasi yang menghimpun para pustakawan dalam kode etiknya juga menegaskan bahwa “pustakawan” adalah seorang yang melaksanakan kegiatan perpustakaan dengan jalan memberikan pelayanan kepada masyarakat sesuai dengan tugas lembaga induknya, berdasarkan ilmu pengetahuan.

Menurut Cram (1997) fungsi pustakawan adalah perpustakaan dipercaya sebagai pemelihara utama sumber informasi dan pengetahuan. Tetapi system informasi global yang telah membuat kemungkinan tersedia saluran-saluran informasi dan pengetahuan. Pustakawan hanya menjadi dari salah satu dari sekian banyak profesional dibidang informasi.

Menurut Rivai (2013: 2-3) menyatakan bahwa (hubungan antara sejarah ilmu pengetahuan dan kepustakawanan mempunyai makna yang luas” keberadaan

perpustakaan selain berfungsi sebagai suatu institusi atau lembaga yang berperan dalam penyimpanan dan pelestarian beragam ilmu pengetahuan sebagai suatu khazanah bagi umat manusia. Perpustakaan juga melakukan pengelolaan dan penyebarluasan literature ilmu perpustakaan bagi kemaslahatan umat manusia. Pun, dalam batas-batas tertentu sesungguhnya dalam tradisi kepustakawanan juga dapat menjadi ukuran bagi perkembangan ilmu pengetahuan. Pada suatu sisi, kegiatan kepustakawanan dapat menjelaskan tradisi ilmiah yang berlangsung dimasyarakat dengan berbagai pencapaian ilmu pengetahuan. Sementara disisi lainnya, berbagai literatur ilmu pengetahuan dengan berbagai keanekaragaman subjek akan terekam atau tersimpan dalam koleksi perpustakaan yang menggambarkan tingkat pencapaian peradaban khususnya dibidang ilmu pengetahuan, selain itu perpustakaan juga mampu beberapa sebagai pusat kajian bagi berbagai bidang ilmu pengetahuan sebagaimana ditunjukkan dalam sejarah islam.

Pengembangan daya atau kekuatan pustakawan atau pengelola bisa diperoleh dari tingkat atau kualitas layanan kepada pihak lain dan itu menjadi keharusan yang dipisahkan oleh harga diri. Maka yang harus dilakukan yakni kerjasama, konsultasi, peningkatan pengelolaan, keramah-tamahan, kesabaran. Ini adalah dasar mengubah pikiran pustakawan yang biasanya pasif agar menjadi lebih aktif.

Dari pendapat di atas dapat dipahami bahwa pustakawan adalah profesi yang bekerja di dalam suatu perpustakaan atau pusat informasi. Pustakawan atau pengelola mempunyai peran yang sangat penting dan dibutuhkan oleh pengguna

perpustakaan dalam hal ini pemustaka dalam mencari informasi yang dibutuhkan atau yang diinginkan oleh pemustaka yang berkunjung ke perpustakaan. Sehingga pemanfaatan koleksi yang dimiliki oleh perpustakaan dapat dioptimalkan kepada penggunaannya serta pustakawan sebagai penentu dari berbagai imajinasi untuk mengembangkan perpustakaan dimasa yang akan datang. Hal ini berarti pustakawan atau pengelola dapat turut serta dalam mendorong masyarakat pengguna perpustakaan untuk menggunakan informasi yang tersedia di perpustakaan, oleh karena itu, pustakawan harus lebih baik dalam hal ini pustakawan harus aktif agar dapat membantu atau memenuhi kebutuhan pengunjung, selalu menambah pengetahuan agar lebih mudah dalam memberikan layanan sehingga bagian layanan semakin menarik bagi pengunjung perpustakaan.

Setelah perpustakaan setelah didirikan/dibentuk atau dibangun maka selanjutnya perpustakaan itu akan beroperasi melaksanakan tugas dan fungsinya. Pemeran utama pelaksanaan tugas dan fungsi perpustakaan adalah pemimpin atau kepala perpustakaan yang diangkat oleh unit yang bertanggung jawab sebagai penyelenggara. Pemimpin perpustakaan ini yang mengelola seluruh kegiatan yang berlangsung di perpustakaan. Jadi tugas mengelola (manajemen) perpustakaan baru dilaksanakan setelah pembentukan perpustakaan selesai dan penyelenggara, yaitu organisasi yang menaunginya telah mengangkat pemimpin perpustakaan tersebut. (Sutarno, 2006: 89-90). Tugas pengelolaan atau manajemen adalah yang berhubungan dengan hal-hal teknis operasional sebuah perpustakaan, yang dimulai dari proses

perencanaan atas seluruh kegiatan, termasuk peralatan, waktu, sumber daya manusia, biaya dan lain sebagainya. Kemudian pelaksanaan kegiatan yang harus dikendalikan, diarahkan dan diorganisasikan serta diberdayakan oleh pemimpin organisasi dengan mengerahkan seluruh kekuatan dan potensi yang tersedia. Semua itu untuk arahkan kepada target, sasaran dan tujuan akhir perpustakaan, yaitu terselenggaranya semua kegiatan, termanfaatkannya seluruh koleksi bahan pustaka, dan meningkatnya pengetahuan, bertambahnya keterampilan, dan berubahnya sikap ke arah yang semakin baik masyarakat pemakai perpustakaan. Oleh karena itu, keberhasilan penyelenggaraan perpustakaan tergantung kepada pemimpin/kepala perpustakaan, maka seorang kepala perpustakaan harus dapat menjalankan tugas dan fungsinya dengan baik. Tugas-tugas itu meliputi kegiatan-kegiatan sebagai berikut:

- a. Menyiapkan rencana anggaran, terutama anggaran rutin tahunan, dan mengusahakan memperoleh persetujuan untuk dilaksanakan.
- b. Pengorganisasian pekerjaan.
- c. Penyediaan dan penyiapan pegawai serta sarana dan prasarana kerja
- d. Menggerakkan para pelaksana agar rajin dan bersemangat kerja.
- e. Melaksanakan kerja sama dengan perpustakaan lain dalam rangka pemanfaatan bersama koleksi dan sarana prasarana perpustakaan.

- f. Menjalinkan hubungan baik dengan atasan penyelenggaraan, pembinaan mitra kerja, dan unit-unit kerja dan terkait lainnya.
- g. Mengawasi pelaksanaan rencana kerja dan penggunaan anggaran, perlengkapan sarana dan prasarana kerja.
- h. Melakukan evaluasi terhadap rencana program, pelaksanaannya, penggunaan sumber daya manusia dan sumber daya perpustakaan, serta menyiapkan konsep perbaikan dan peningkatan.
- i. Membuat dan memberikan laporan dan pertanggungjawaban pelaksanaan program kerja kepada atasan.

Agar semua tugas pengelolaan di atas dapat dilaksanakan dengan baik, maka kepala perpustakaan harus memahami dengan jelas: (1) tugas dan fungsi perpustakaan, (2) kewajiban dan tanggung jawab sebagai pemimpin, (3) bidang kegiatan pejabat fungsional pustakawan, (4) kegiatan pembinaan perpustakaan dari Perpustakaan Nasional, (5) kebijakan teknis dari penyelenggaraan perpustakaan.

B. Minat Kunjung Pemustaka

1. Minat kunjung

Minat adalah kecenderungan seseorang yang tetap memperhatikan dan mengenang beberapa kegiatan. Kegiatan yang diminati seseorang dan diperhatikan secara terus-menerus yang disertai dengan rasa senang. (Slameto, 1995:57). Secara

sederhana, minat (interest) berarti kecenderungan dan kegairahan yang tinggi atau keinginan yang besar terhadap sesuatu. Minat seperti yang dipahami dan dipakai oleh orang selama ini dapat memengaruhi kualitas pencapaian hasil belajar pemustaka dalam bidang-bidang studi tertentu.

Kunjung adalah kata sifat yang berarti datang atau hadir. Mendatangi adalah hadir melihat dan memanfaatkan apa yang dilihat dan sebagainya. Mengunjungi juga diartikan memanfaatkan fasilitas-fasilitas yang disediakan tempat yang dikunjungi. minat kunjung adalah sesuatu yang menarik untuk dikunjungi tapi kalau tidak menarik maka masyarakat enggan berkunjung. Oleh sebab itu minat kunjung bukan merupakan faktor turunan tetapi sesuatu aktifitas yang perlu pembiasaan. Apabila telah menjadi kebiasaan dan setelah menjadi suatu kebutuhan maka minat kunjung bisa menjadi budaya kehidupan (Natadjuma, 2005: 3)

Menurut Slameto (1995) minat juga dapat di artikan sebagai suatu rasa lebih suka dan rasa keterkaitan pada suatu hal aktivitas, tanpa ada yang menyuruh. Minat pada dasarnya adalah penerimaan akan sesuatu hubungan antara diri sendiri dengan sesuatu diluar diri. Semakin kuat atau dekat hubungan tersebut, semakin besar pula minat. Minat dapat di ekspresikan melalui suatu pernyataan yang menunjukka bahwa pemustaka lebih menyukai suatu hal dari pada hal lainnya, dapat pula ditunjukkan melalui partisipasi dalam suatu aktifitas.

Dari beberapa pendapat diatas, dapat disimpulkan bahwa minat adalah suatu keinginan atau rasa ketertarikan terhadap suatu objek di luar dari diri individu yang menjadi kebutuhan dari setiap diri individu yang akan menjadi fokus perhatian terhadap objek yang di inginkan oleh pemustaka atau orang tersebut yang mengakibatkan seseorang mempunyai keinginan untuk terlibat dalam suatu objek tersebut, karena rasa ketertarikan tersebut sangat bermakna pada dirinya sehingga ada harapan dari objek yang dituju.

a. Macam-macam minat

Pengelompokkan jenis minat menurut Whiterington (1985: 136) adalah sebagai berikut:

- 1) Minat biologis atau minat primitif, yaitu minat yang timbul dari kebutuhan-kebutuhan yang berkisar pada hal makan dan kebebasan beraktivitas.
- 2) Minat social atau minat kultural, yaitu minat yang berasal dari belajar yang lebih tinggi sifatnya, minat ini meliputi: kekayaan, bahasa simbol, harga diri, atau prestise sosial, dan sebagainya.

Adapun ciri-ciri minat, minat yang terjadi dalam diri individu dipengaruhi dua faktor yang menentukan yaitu faktor keinginan dari dalam diri individu atau keinginan dari luar diri individu. Minat dari dalam individu berupa keinginan atau senang pada perbuatan. Orang tersebut senang melakukan perbuatan itu demi

perbuatan itu sendiri. Minat dari luar individu berupa dorongan atau paksaan dari luar individu untuk melakukan suatu perbuatan.

b. Faktor-faktor yang mempengaruhi minat

Faktor-faktor yang mempengaruhi minat menurut Super dan Cities (dalam John Killis, 1988: 25) adalah seperti faktor pekerjaan, sosial ekonomi, bakat, jenis kelamin, pengalaman dan lingkungan.

Dalam penelitian ini, faktor-faktor yang mempengaruhi minat seseorang adalah sebagai berikut:

- 1) Rasa senang atau rasa tertarik merupakan rasa suka atau senang setiap individu, tetapi individu tersebut belum melakukan aktivitas atau sesuatu hal yang menarik baginya. Jadi tertarik merupakan sebuah awal dari individu dalam menaruh minat.
- 2) Perhatian menurut Walgito (1997: 56), perhatian adalah pemusatan atau konsentrasi atau sekumpulan objek. Bila individu mempunyai perhatian terhadap suatu objek, maka timbul minat spontan dan secara otomatis terhadap objek tersebut. Perhatian merupakan keaktifan peningkatan kesadaran seluruh fungsi jiwa yang dikerahkan dalam pemusatannya, kepada suatu barang yang ada didalam maupun diluar individu (Dakir, 1993:144). Menurut Walgito (1997: 57-58), ditinjau dari segi timbulnya perhatian dapat dibedakan atas perhatian spontan dan perhatian tidak spontan. Perhatian

spontan yaitu perhatian yang timbul dengan sendirinya, timbul dengan secara spontan. Sedangkan perhatian tidak spontan yaitu perhatian yang ditimbulkan dengan sengaja, karena itu harus ada kemauan untuk menimbulkannya.

Dari beberapa pendapat diatas, menggambarkan bahwa perhatian merupakan pemusatan konsentrasi individu kepada suatu objek baik di dalam maupun diluar individu tersebut dengan mengesampingkan objek yang lainnya.

- 3) Aktivitas menurut Suryabrata (2004: 72), aktifitas adalah banyak sedikitnya orang menyatakan diri, menjelmakan perasaan-perasaannya, dan pikiran-pikirannya dalam tindakan yang spontan. Aktivitas merupakan kreatifan atau partisipasi langsung dari individu terhadap suatu hal. Jadi, aktivitas merupakan kegiatan yang dilakukan secara berkelanjutan akan membentuk sebuah kebiasaan yang akhirnya akan menumbuhkan rasa senang atau tertarik.

Menurut Siti Hadinoto (1998: 189), ada dua faktor yang mempengaruhi minat seseorang yaitu:

- a. Faktor dari dalam (intrinsik) yaitu berarti bahwa sesuatu perbuatan memang diinginkan karena seseorang senang melakukannya. Disini minat datang dari diri orang itu sendiri. Orang tersebut senang melakukan perbuatan itu demi perbuatan itu sendiri.

- b. Faktor dari luar (ekstrinsik) yaitu berarti bahwa sesuatu perbuatan dilakukan atas dorongan atau pelaksanaan dari luar. Orang melakukan kegiatan ini karena ia didorong atau dipaksa dari luar.

2. Pemustaka

Pemustaka menurut Suwarno (2015:37) adalah pengguna fasilitas yang disediakan perpustakaan baik koleksi maupun buku (bahan pustaka maupun fasilitas lainnya). Sedangkan pemustaka menurut Undang-undang Nomor 43 tahun 2007 pasal 1 ayat 9 adalah “pengguna perpustakaan , yaitu perseorangan, kelompok orang, masyarakat atau lembaga yang memanfaatkan fasilitas layanan perpustakaan”. Dari penjelasan di atas dapat dipahami bahwa pemustaka adalah pengguna perpustakaan baik perorangan atau kelompok yang memanfaatkan layanan dan koleksi perpustakaan.

Dalam memperoleh layanan perpustakaan, pemustaka mempunyai kewajiban. Hak dan kewajiban ini perlu diperjelas agar suasana perpustakaan tetap kondusif untuk mencari informasi maupun pengetahuan. Perpustakaan adalah tempat berinteraksi antar pemustaka maupun antara pemustaka dan pustakawan. Mereka adalah manusia yang sering berkomunikasi dan saling menghargai. (Achmad, dkk, 2012:39)

- a. Hak dan kewajiban ini biasanya dituangkan dalam tata tertib sebuah perpustakaan. Secara umum hak dan kewajiban pemustaka adalah memperoleh informasi yang berkualitas.

- b. Memperoleh layanan perpustakaan dengan cepat, benar, ramah dan nyaman.
- c. Meminjam koleksi perpustakaan, memperoleh bimbingan, dan lain-lain sesuai kebutuhannya.
- d. Memanfaatkan fasilitas perpustakaan seperti Wifi, internet, ruang diskusi, ruang baca dan fasilitas lainnya.
- e. Memesan koleksi seperti buku, jurnal atau majalah untuk dibelikan perpustakaan sebagai koleksi baru maupun sebagai koleksi tambahan.
- f. Berperan serta dalam pengawasan pemanfaatan koleksi dan fasilitas yang ada.

Setelah pemustaka mengetahui hak mereka maka perlu juga mengetahui kewajibannya. Kewajiban tersebut antara lain :

- a. Mengembalikan koleksi yang dipinjam tepat waktu
- b. Memelihara koleksi yang dipinjam agar tidak rusak
- c. Meletakkan koleksi yang dibaca di meja karena tenaga perpustakaan yang berkewajiban mengembalikannya ke rak buku
- d. Menggunakan kartu anggota perpustakaan sendiri saat meminjam koleksi
- e. Menghormati dan menghargai pemustaka lain yang sedang melakukan aktivitas di perpustakaan.
- f. Menjaga fasilitas yang tersedia diperpustakaan seperti meja, komputer, toilet dan sebagainya
- g. Menjaga suasana perpustakaan agar tetap tenang dan nyaman untuk belajar

h. Mematuhi tata tertib perpustakaan

Hal ini didukung oleh Undang-Undang tentang perpustakaan yang menyatakan bahwa pemustaka atau masyarakat mempunyai hak yang sama untuk memperoleh layanan serta memanfaatkan dan mendayagunakan fasilitas perpustakaan dan berperan serta dalam pengawasan dan evaluasi terhadap penyelenggaraan perpustakaan. Sedangkan kewajiban pemustaka adalah menjaga dan memelihara kelestarian koleksi perpustakaan, mendukung penyediaan fasilitas layanan perpustakaan di lingkungannya, mematuhi seluruh ketentuan dan peraturan dalam pemanfaatan fasilitas perpustakaan, dan menjaga ketertiban, keamanan dan kenyamanan lingkungan perpustakaan.

C. Perpustakaan Perguruan Tinggi

Perpustakaan perguruan tinggi adalah perpustakaan yang berada dibawah naungan lembaga pendidikan tinggi. Fungsi utama perpustakaan perguruan tinggi adalah mendukung proses belajar mengajar dan penelitian perguruan tinggi yang bersangkutan. Contoh perpustakaan perguruan tinggi adalah perpustakaan universitas, perpustakaan institut, perpustakaan sekolah tinggi, perpustakaan politeknik, perpustakaan fakultas dan perpustakaan jurusan (Chowdhury, 2008:27).

Perpustakaan perguruan tinggi merupakan salah satu unit atau lembaga untuk menunjang kegiatan belajar mengajar sehingga berperan sangat penting dalam memacu tercapainya tujuan pendidikan. Seluruh bahan perpustakaan yang tersedia diharapkan dapat menunjang dan memajukan ilmu pengetahuan sebagai usaha

mencerdaskan kehidupan bangsa sebagaimana yang tertuang dalam pembukaan UUD 1945. Salah satu jenis perpustakaan yang diharapkan dapat menunjang hal tersebut adalah perpustakaan perguruan tinggi.

Koleksi perpustakaan perguruan tinggi harus mencakup buku referensi baik buku referensi umum seperti ensiklopedia of britannica maupun buku referensi khusus seperti kamus kedokteran, buku teks yang dibutuhkan oleh staf pengajar dan mahasiswa untuk setiap mata kuliah, artikel dari jurnal ilmiah baik yang tercetak maupun online, terbitan perguruan tinggi baik oleh penerbit perguruan tinggi itu sendiri maupun dari penerbit perguruan tinggi lainnya, terbitan pemerintah dan laporan tugas akhir mahasiswa seperti skripsi, tesis dan disertasi. (Soetminah, 1992: 41-42).

Tujuan dan fungsi perpustakaan perguruan tinggi adalah (Basuki, 1995:52):

1. Pemenuhan kebutuhan informasi dari masyarakat pemakainya seperti dosen, mahasiswa dan tenaga kependidikan.
2. Menyediakan buku-buku rujukan yang dibutuhkan oleh untuk keseluruhan jenjang program yang ada dalam perguruan tinggi yang bersangkutan misalnya, program diploma, sarjana, magister dan doctor.
3. Menyediakan ruang baca dan ruang diskusi yang nyaman untuk masyarakat pemakainya.

4. Menyediakan jasa peminjaman yang tepat kepada masyarakat pemakainya. Olehnya itu satu judul buku biasanya disediakan oleh perpustakaan dalam beberapa exemplar.
5. Menyediakan jasa informasi aktif yang tidak saja terbatas pada lingkungan perguruan tinggi tapi juga lembaga industry yang berada disekitarnya.
6. Menyediakan jasa literasi informasi kepada masyarakat pemakainya.

Perpustakaan perguruan tinggi biasanya diharapkan pada isu sentralisasi, dan desentralisasi. Kedua system ini memiliki kekurangan dan kelebihan masing-masing. System desentralisasi sangat tepat diterapkan apabila lokasi setiap fakultas dapat dijangkau oleh pemakainya. Namun sistem desentralisasi membutuhkan biaya yang lebih banyak dibandingkan dengan sistem sentralisasi karena akan membutuhkan staf lebih banyak. Sebaliknya sistem sentralisasi sangat tepat digunakan apabila lokasi setiap fakultas saling berdekatan karena mahasiswa disetiap fakultas tidak merasa sulit untuk menjangkau perpustakaan. Kelebihan dari sistem sebanyak pada sistem desentralisasi dan dapat mengurangi duplikasi koleksi perpustakaan yang tidak perlu. (Ibrahim, 2014:2-38)

Menurut Milbuga et.al dalam buku Almah (2012:13) perpustakaan perguruan tinggi adalah perpustakaan yang tergabung dalam lingkungan lembaga perguruan tinggi. Baik yang berupa perpustakaan Universitas, perpustakaan fakultas, perpustakaan akademik, perpustakaan sekolah tinggi, perpustakaan perguruan tinggi

yang berfungsi sebagai sarana kegiatan belajar mengajar, penelitian dan pengabdian masyarakat dalam pelaksanaan Tri Dharma perguruan tinggi.

Dari berbagai pendapat yang dikemukakan diatas, maka penulis dapat menarik kesimpulan bahwa perpustakaan perguruan tinggi sebagai unit dari suatu universitas atau jantungnya suatu lembaga dalam perguruan tinggi atau universitas, sarana yang lengkap dalam suatu peprustakaan di perguruan tinggi bersifat akademis dalam menunjang suatu pendidikan dalam hal program-program yang dilaksanakan baik pada tingkat jurusan, fakultas, sekolah tinggi, hingga universitas. Karena perpustakaan adalah jantungnya perguruan tinggi maka setiap lembaga harus memiliki perpustakaan yang lengkap serta dapat dimanfaatkan secara baik oleh masyarakat yang ada dalam perguruan tinggi tersebut.

BAB III

METODOLOGI PENELITIAN

Metode penelitian pada dasarnya merupakan cara ilmiah untuk mendapatkan data dengan tujuan dan kegunaan tertentu. (Sugiyono, 2012:2).

Metodologi penelitian merupakan suatu kegiatan ilmiah dan memerlukan suatu metode yang sifatnya rasional, empiris dan sistematis serta memerlukan pendekatan yang dilakukan untuk mengumpulkan dan menganalisa data yang ada.

A. Jenis Penelitian

Jenis penelitian ini adalah penelitian deskriptif dengan pendekatan kuantitatif. Penelitian deskriptif merupakan penelitian yang berusaha menggambarkan dan menginterpretasikan objek sesuai dengan apa adanya, penelitian ini juga sering disebut penelitian non eksperimen, karena pada penelitian ini tidak melakukan control dan manipulasi variable penelitian (Sukardi,2014:157). Pendekatan kuantitatif adalah sebuah penelitian yang menggunakan angka-angka.

B. Lokasi dan Waktu penelitian

Penulis mengambil lokasi penelitian di perpustakaan Sjarlis Ilyas Sekolah Tinggi Ilmu Ekonomi (STIE) Nobel Indonesia Makassar yang bertempat di jalan Sultan Alauddin. Penelitian ini dilaksanakan sejak tanggal 28 Maret 2018 – 28 April 2018.

C. Populasi dan sampel

1. Populasi

Untuk mengetahui keadaan populasi dalam penyusunan penelitian ini, maka terlebih dahulu penulis mengemukakan pengertian populasi.

Populasi adalah wilayah generalisasi yang terdiri atas objek/ subyek yang mempunyai kualitas dan karakteristik tertentu yang diterapkan oleh peneliti untuk dipelajari dan kemudian di tarik kesimpulan (Sugiyono, 2013:117).

Dari beberapa definisi yang dikemukakan, maka pada umumnya berarti keseluruhan objek penelitian, mencakup semua elemen yang terdapat dalam wilayah penelitian. Populasi dalam penelitian ini adalah jumlah pengunjung perpustakaan Sjarlis Ilyas Sekolah Tinggi Ilmu Ekonomi (STIE) Nobel Indonesia Makassar pengunjung sehari-hari.

Adapun yang menjadi populasi dalam penelitian ini yaitu pemustaka yang berkunjung ke Perpustakaan Sjarlis Ilyas Sekolah Tinggi Ilmu Ekonomi (STIE) Nobel Indonesia Makassar. Menurut data statistik Pengelola yang ada, yaitu 1 Orang yang bernama Rosmini dan pemustaka dapat dilihat bahwa jumlah selama satu bulan pada bulan April yaitu sebanyak 328 pengunjung.

2. Sampel

Sampel adalah wakil dari sebagian populasi yang menjadi representasi dari populasi itu sendiri. Kesalahan dalam penentuan sampel menyebabkan sampel menjadi tidak representatif sehingga tidak dapat dianggap sebagai wakil dari sebuah

populasi. Sampel adalah sebagian atau wakil populasi yang diteliti (Arikunto, 2006: 174). Teknik penarikan sampel yang dipilih penulis adalah *Accidental sampling* yakni teknik yang dilakukan dengan cara menentukan siapa saja yang kebetulan ditemui oleh peneliti dan dipandang tepat untuk mewakili sebuah populasi (Mathar, 2013: 22). Teknik *Accidental sampling* ini dipakai oleh peneliti karena dianggap mudah dan praktis baik waktu maupun biaya.

Sampel dalam penelitian ini adalah mahasiswa yang terdaftar menjadi anggota Perpustakaan Sjarlis Ilyas Sekolah Tinggi Ilmu Ekonomi (STIE) Nobel Indonesia Makassar. Arikunto menyatakan bahwa apabila populasi penelitian kurang dari 100 orang, maka lebih baik diambil semuanya sehingga penelitiannya merupakan penelitian populasi dari jumlah dan karakteristik yang dimiliki oleh populasi. Selanjutnya jika jumlah subjek cukup besar, maka diambil sampel antara 10-15% atau antara 20-25% tergantung dari waktu, biaya dan tenaga yang tersedia (Arikunto, 2006 :76).

Berdasarkan pendapat Arikunto tersebut maka peneliti mengambil sampel sebesar 15% dari populasi yaitu $328 \times 15\%$. Dari perhitungan diperoleh jumlah sampel sebesar 50 responden.

D. Metode pengumpulan data

1. Metode observasi, yaitu penulisan secara langsung melihat dan mengadakan penyelidikan (pengamatan) pada tempat yang dijadikan tempat penelitian. (Arikunto, 1993).

2. Metode angket/kuesioner, pengumpulan data yang dilakukan dengan seperangkat pertanyaan tertulis kepada responden untuk dijawabnya. (Sugiyono, 2013: 199).
3. Metode dokumentasi, yaitu mengumpulkan dokumen-dokumen tentang gambaran perpustakaan Sjarlis Ilyas Sekolah Tinggi Ilmu Ekonomi (STIE) Nobel Indonesia Makassar.

E. Instrument Penelitian

Adapun instrument pengumpulan data yang penulis gunakan adalah kuesioner (Angket), dan kamera, catatan.

Kuesioner merupakan pengumpulan data yang dilakukan dengan cara memberikan seperangkat pertanyaan dan pertanyaan tertulis kepada responden untuk dijawabnya. (Sugiyono, 2013:199).

Kamera adalah alat yang digunakan untuk memotret gambar, atau digunakan untuk mendokumentasikan suatu gambar yang akan dilakukan pada saat peneliti akan melakukan suatu penelitian.

Catatan digunakan untuk mencatat hal-hal penting pada saat peneliti melakukan penelitian.

Dalam teknik ini, penulis membagikan data pertanyaan kepada responden untuk menjawab setiap pertanyaan yang ada dalam rangka melengkapi data penulis akan diteliti.

Adapun dalam penelitian ini jawaban yang diharapkan responden secara keseluruhan nantinya diberi skor atau nilai pada masing-masing kategori. Dengan

demikian penentuan skor mempunyai tujuan untuk mengukur konsep yang telah dirumuskan dengan menggunakan seperangkat indikator yang telah dioperasikan yang diwujudkan dalam bentuk pertanyaan.

Dalam penelitian ini skala pengukuran yang penulis gunakan adalah skala Guttman. Dengan skala pengukuran ini, akan didapat jawaban yang tegas, yaitu ya-tidak, benar-salah, pernah-tidak pernah, positif-negatif dan lain-lain. Data yang diperoleh dapat berupa interval atau rasio dikhotomi (dua alternatif) (Sugiyono, 2014: 139).

KISI-KISI INSTRUMENT PENELITIAN

No	Variabel	Indikator	Jumlah Butiran
1.	Kinerja Pengelola	- Kualitas kerja	3
		- Kuantitas kerja	3
		- Kehadiran dan ketepatan waktu hadir	2
		- Komitmen kerja	2
2.	Minat Kunjung Pemustaka	- Kesenangan	4
		- Rasa ingin tahu/ pengetahuan	3
		- Peminjaman	

		- Ketersediaan koleksi	4
--	--	-------------------------------	----------

F. Uji Validitas dan Reliabilitas Data

1. Uji Validitas

Uji validitas adalah tingkat keandalan dan kesahihan alat ukur yang digunakan. Instrumen dikatakan valid berarti menunjukkan alat ukur atau dapat digunakan untuk mengukur apa yang seharusnya di ukur (Sugiyono,2013:137). Suatu instrumen penelitian yang valid mempunyai validitas yang tinggi, sebaliknya instrumen yang kurang valid berarti memiliki validitas yang rendah (Arikunto, 2006: 115). Untuk taraf signifikansi (α) 5% dengan angka kritik 0,316 (Sugiyono,2013:288). Kriteria keputusan adalah jika r hitung lebih besar atau sama dengan taraf signifikansi 5% (0,266) maka dinyatakan valid. Untuk menguji validitas instrumen menggunakan bantuan program *IBM SPSS V22*.

Uji validitas instrument dalam penelitian ini menggunakan rumus yang ada pada SPSS (*Statistik Product and Service Solution*) dengan menghitung korelasi antara masing-masing item dengan skor total.

Untuk pengolahan data uji validitas, penulis menggunakan SPSS statistic dengan langkah-langkah sebagai berikut:

- a. Memasukkan skor kuesioner yang telah ditabulasikan kedalam lembar kerja SPSS versi 22
- b. Pilih menu *Analyze* dan pilih submenu *Correlate* lalu pilih *Bivariate*.

- c. Mengisikan dalam kotak variabel indikator variabel dan skor total variabel
- d. Kemudian pilih *Correlation Coefisien Pearson*
- e. Lalu tekan ok, didapatkan hasil *output* dari data.

Tabel 1 dan 2
Hasil Uji Validitas Variabel (X) Kinerja Pengelola

No. Item	r Hitung	r Tabel	Keterangan
1	0,580	0,266	Valid
2	0,522	0,266	Valid
3	0,553	0,266	Valid
4	0,625	0,266	Valid
5	0,395	0,266	Valid
6	0,395	0,266	Valid
7	0,522	0,266	Valid
8	0,625	0,266	Valid
9	0,034	0,266	Tidak Valid
10	0,272	0,266	Valid

(Sumber: hasil pengolahan data dengan SPSS)

Berdasarkan tabel diatas, jika nilai r hitung $>$ r tabel, maka dikatakan valid.

Sebaliknya, jika r hitung $<$ r tabel, maka dikatakan tidak valid. Jadi, nilai r hitung yang tidak signifikan antara item pertanyaan dengan total item adalah no. 9. Nilai sig. no.9= 0.034 $<$ 0,266 maka soal untuk no.9 dikatakan tidak valid, karenanya harus dikeluarkan.

Hasil Uji Validitas Variabel (Y) Minat Kunjung Pemustaka

No.Item	r Hitung	r Tabel	Keterangan
1	0,373	0,266	Valid
2	0,520	0,266	Valid
3	0,742	0,266	Valid
4	0,171	0,266	Tidak Valid
5	0,663	0,266	Valid
6	0,546	0,266	Valid
7	0,448	0,266	Valid
8	0,520	0,266	Valid
9	0,463	0,266	Valid
10	0,742	0,266	Valid

(Sumber: hasil pengolahan data dengan SPSS)

Berdasarkan tabel di atas, jika nilai r hitung $>$ r tabel, maka dikatakan valid. Sebaliknya, jika nilai r hitung $<$ r tabel, maka dikatakan tidak valid. Jadi, nilai r hitung yang tidak signifikan antara item pertanyaan dengan total item adalah no.4. Nilai signifikan no.4 = $0,171 < 0,266$ maka soal no.4 dikatakan tidak valid. Karenanya harus dikeluarkan.

2. Uji reliabilitas

Reliabilitas menunjuk pada satu pengertian bahwa instrumen cukup atau dapat dipercaya untuk digunakan sebagai alat pengumpul data karena instrument tersebut sudah baik (Arikunto,2006:178). Untuk menguji reliabilitas instrumen menggunakan teknik *cronbach's alpha* dengan bantuan program *IBM SPSS V22*. Data dikatakan reliabel apabila nilai *alpha* lebih dari 0,60 dan jika nilai *alpha* kurang dari 0,60 maka data dikatakan tidak reliabel. Uji reliabilitas dilakukan setelah semua

pertanyaan/pernyataan telah di uji kevalidannya. Uji reliabilitas ini dilakukan apakah angket dapat digunakan lebih dari satu kali untuk responden yang sama.

Untuk pengujian realibilitas instrumen penulis menggunakan SPSS statistic dengan rumus *Alpha's Cronbach* dengan langkah-langkah sebagai berikut:

- a. Memasukkan nilai skor kuesioner yang telah ditabulasi kedalam lembar kerja SPSS versi 22.
- b. Kemudian pilih menu *Analyze* lalu pilih *scale*, lalu pilih *Reliability Analyz*
- c. Mengisi kedalam kotak indikator variabel
- d. Pilih model alpha lalu tekan Ok, didapatkan hasil *output*.

Tabel 3
Hasil Uji Reliabilitas Varibel (X) Kinerja Pengelola
Reliability Statistics

Cronbach's Alpha	N of Items
,732	9

(Sumber: hasil pengolahan data dengan SPSS)

Nilai koefisien reliabilitas variable X di atas adalah 0,732. Sesuai kriteria, nilai ini sudah lebih besar dari 0,30, maka hasil data hasil angket memiliki tingkat reliabilitas yang baik atau dengan kata lain data hasil angket dapat dipercaya.

Tabel 4
Hasil Uji Reliabilitas Varibel (Y) Minat Kunjung Pemustaka
Reliability Statistics

Cronbach's Alpha	N of Items
,757	9

(Sumber: hasil pengolahan data dengan SPSS)

Nilai koefisien reabilitas variable Y di atas adalah 0,757. Sesuai kriteria, nilai ini lebih kecil dari 0,30 , maka hasil data hasil angket memilih nilai yang reliabel.

G. Metode Analisis Data

Dalam penelitian ini penulis melakukan analisa data yang diperoleh selama melakukan penelitian di perpustakaan Sjarlis Ilyas Sekolah Tinggi Ilmu Ekonomi (STIE) Nobel Indonesia Makassar. Data yang diperoleh dan terkumpul dari hasil jawaban para responden selanjutnya diolah dengan melalui beberapa tahap:

a. Editing

Editing yakni mempelajari kembali berkas-berkas data yang telah terkumpul, sehingga keseluruhan berkas itu dapat diketahui dan dinyatakan baik, sehingga dapat disiapkan untuk proses berikutnya.

b. Pemberian kode

Mengklasifikasi data kedalam kategori-kategori dengan diberi kode dan skor untuk setiap butir pernyataan dari setiap variabel pemberian kode dilakukan dengan menentukan kategori-kategori yang akan digunakan dan dilanjutkan dengan mengalokasikan jawaban individual pada kategori-kategori tersebut (Sudjarwo, 2009:127).

c. Tabulasi

Tabulasi yaitu mentabulasikan atau memindahkan jawaban-jawaban responden kedalam tabulasi atau tabel kemudian dicari prosentasinya untuk dianalisa. Proses perhitungan frekuensi yang terbilang didalam masing-masing kategori. Hal

perhitungan demikian seringkali diartikan dalam bentuk table sehingga tabulasi seringkali diartikan sebagai proses penyusunan data kedalam bentuk tabel (Sudjarwo, 2009:127). Dalam penelitian ini menggunakan program komputer *SPSS* (statistic, produk and service solution).



BAB IV

HASIL PENELITIAN DAN PEMBAHASAN

A. Gambaran Umum Tentang Perpustakaan Sjarlis Ilyas Sekolah Tinggi Ilmu Ekonomi (STIE) Indonesia Makassar

Perpustakaan STIE-NI didirikan sejak berdirinya Sekolah Tinggi Ilmu Ekonomi Nobel Indonesia, pada tanggal 23 februari 1999 berdasarkan SK. Menteri pendidikan dan kebudayaan Republik Indonesia Nomor : 28/D/O/1999, yang merupakan salah satu perguruan tinggi swasta yang berada dibawah naungan kopertis wilayah IX. Pada saat ini perpustakaan berada dilantai III kampus STIE Nobel Indonesia Makassar.

Perpustakaan STIE Nobel Indonesia Makassar saat ini telah memasuki tahun ke 19. Namun baru pada awal tahun 2008 perpustakaan ini dikelola secara profesional walaupun masih sangat sederhana.

Seiring dengan perkembangan STIE Nobel Indonesia Makassar tentunya diharapkan kedepan dapat dikelola secara professional yang akan dilakukan secara bertahap. Hal ini ditandai dengan pemindahan kampus STIE Nobel Indonesia Makassar dari jalan pengayoman pindah ke jalan Sultan Alauddin No. 212. Perpustakaan “Sjarlis Iljas” STIE Nobel Indonesia Makassar, yang ruangnya lebih luas dan dilengkapi dengan koleksi pustaka yang semakin beragam.

a. Visi dan misi Perpustakaan Sjarlis Ilyas STIE Nobel Indonesia Makassar

1. Visi

Menjadikan perpustakaan Sjarlis Ilyas STIE Nobel Indonesia Makassar sebagai pusat informasi dibidang IPTEK dalam usaha mewujudkan civitas academica STIE Nobel Indonesia Makassar dan mampu melaksanakan tridarma perguruan tinggi.

2. Misi

- a) Menjadikan perpustakaan sebagai sumber informasi ilmu pengetahuan dan teknologi untuk membentuk masyarakat berilmu dan ilmiah, serta transformasi dan inovatif terhadap perkembangan globalisasi.
- b) Memberikan pelayanan informasi keilmuan pada civitas *academica* stie-nobel Indonesia, alumni dan umat, guna menunjang usaha perluasan kesempatan belajar mengajar, penelitian dan pengabdian kepada masyarakat.
- c) Mengembangkan sistem dan metode perpustakaan digital dalam usaha mendukung kegiatan belajar berkelanjutan, tukar menukar informasi kesenjangan, dan mencerdaskan kehidupan umat.

b. Fungsi dan tugas perpustakaan Sjarlis Ilyas STIE Nobel Indonesia Makassar

1. Fungsi

- a) Sebagai pusat pelestarian dan penyebarluasan ilmu pengetahuan guna meningkatkan keterampilan dan kemampuan
- b) Sebagai pusat belajar, pengajaran, penelitian
- c) Sebagai pusat penyebaran informasi

2. Tugas

Demi suksesnya dalam menunjang kegiatan civitas academica, perpustakaan Sjarlis Ilyas STIE Nobel Indonesia Makassar mempunyai tugas pokok sebagai berikut:

- a) Mengelola, memproses, mengembangkan dan menyediakan bahan pustaka sesuai perkembangan, sehingga dapat menunjang pengajaran penelitian dan pengabdian kepada masyarakat.
- b) Menginformasikan bahan pustaka secara insensif.
- c) Memberi pelayanan kepada pemakai koleksi atau bahan pustaka dan fasilitas perpustakaan.
- d) Memelihara dan mengawetkan bahan pustaka.
- e) Memproduksi sumber informasi sekunder.
- f) Meneliti kebutuhan para pemakai.

g) Menyelenggarakan bimbingan kepada pemakai.

c. Struktur Organisasi perpustakaan Sjarlis Ilyas STIE Nobel Indonesia Makassar

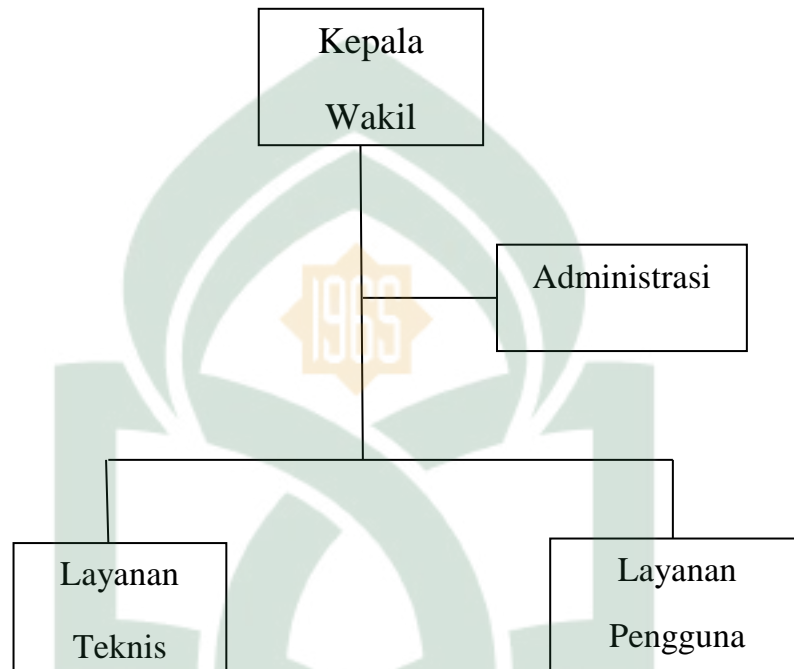

(Sumber: Perpustakaan Sjarlis Ilyas sekolah tinggi ilmu ekonomi (STIE) Nobel Indonesia Makassar).

d. Koleksi, fasilitas dan jenis layanan

1. Koleksi

Koleksi yang dimiliki perpustakaan STIE Nobel Indonesia Makassar di atur sesuai dengan jenis dan pemanfaatannya yang di klasifikasikan dalam 4 macam, yaitu:

a) Koleksi umum

Koleksi ini yang paling banyak jumlahnya, karena semua ekslamar pada setiap judul buku ditempatkan pada koleksi ini dan dapat dipinjamkan kepada para anggota yang membutuhkan dalam jangka waktu yang telah ditentukan.

b) Koleksi Referensi

Koleksi ini meliputi : kamus, *Ensiklopedia*, bibliografi dan buku-buku khusus dengan kode referensi pada punggung buku. Koleksi ini hanya bisa dibaca atau di *photo copy* di perpustakaan.

c) Koleksi cadangan

Setiap judul buku yang ada dilayanan sirkulasi perpustakaan satu ekslamar diantaranya ditempatkan pada ruang cadangan, untuk dijadikan buku bacaan khusus dan tidak bisa dipinjamkan kepada anggota melainkan hanya dibaca atau di foto copy di tempat. Hal ini dimaksudkan agar semua mahasiswa memperoleh kesempatan yang sama dalam membaca koleksi buku yang dimiliki oleh perpustakaan STIE Nobel Indonesia Makassar

d) Koleksi majalah dan jurnal

Koleksi majalah dan jurnal ditempatkan khusus pada rak tersendiri dan untuk sementara ruangnya masih bergabung dengan koleksi cadangan.

Majalah dan jurnal diatur dalam 5 kelompok menurut bidang ilmu masing-masing:

- 1) Yang berhubungan dengan persoalan ekonomi dan bisnis diberi kode EB.
- 2) Umum dan social budaya diberi kode SB
- 3) Yang berhubungan dengan masalah manajemen diberi kode M
- 4) Yang berhubungan dengan masalah akuntansi diberi kode A
- 5) Yang berhubungan dengan masalah akuntansi dan manajemen diberi kode AM.

2. Fasilitas

Perpustakaan Sjarlis Ilyas STIE Nobel Indonesia Makassar memiliki berbagai fasilitas, yaitu:

a) Gedung

Perpustakaan STIE Nobel Indonesia Makassar berada pada suatu tempat dengan system pelayanan yang terbuka (*open Access*) sangat memungkinkan pemakai jasa perpustakaan bebas menggunakan koleksi dan fasilitas yang ada.

b) Ruang baca

Digedung perpustakaan disiapkan ruang baca yang didalamnya terdapat bacaan koleksi umu, bacaan koleksi referensi dan cadangan, dan bacaan koleksi khusus.

c) Ruang Referensi

Ruangan ini khusus untuk buku-buku referensi yaitu kamus, ensiklopedia, bibliografi dan buku-buku khusus dengan kode referensi pada punggung buku. Koleksi ini hanya bisa dibaca atau di photo copy di perpustakaan.

3. Jenis layanan

a) Layanan sirkulasi

Layanan peminjaman, pengembalian, pemesanan dan perpanjangan koleksi umum serta layanan kartu anggota dan keterangan bebas pustaka bagi anggota perpustakaan STIE Nobel Indonesia Makassar, informasi layanan sirkulasi dapat diperoleh pada bagian sirkulasi perpustakaan STIE Nobel Indonesia Makassar.

b) Layanan referensi

Jika anda kesulitan memperoleh koleksi di bagian koleksi umum atau kesulitan memanfaatkan koleksi, maka anda dapat memanfaatkan koleksi referensiserta dapat meminta bimbingan dari petugas.

c) Layanan koleksi khusus

Bagi pengguna yang membutuhkan koleksi makalah, karya ilmiah, skripsi/dan tesis, dapat memperoleh dilayanan koleksi khusus dengan system tertutup.

d) Layanan internet

Bagi pengguna yang ingin memakai internet didalam perpustakaan kampus tersedia terminal internet yang dapat dipakai dengan terlebih dahulu mendaftar dibagian pelayanan multi media perpustakaan STIE Nobel Indonesia Makassar. Fasilitas ini hanya disediakan bagi pengguna civitas akademika STIE Nobel Indonesia Makassar

B. Pembahasan Hasil Penelitian

Berdasarkan jawaban responden yang didapatkan dari hasil penyebaran perhari. Akan tetapi, sebanyak 50 kuesioner yang disebarkan yang kembali atau dalam kata lain dapat digunakan sebanyak 50 kuesioner. Sebelum memaparkan jawaban responden baik tentang pengaruh kinerja pengelola terhadap minat kunjung pemustaka, terlebih dahulu penulis akan mengurangi identitas responden di Perpustakaan Sjarlis Ilyas Sekolah Tinggi Ilmu Ekonomi (STIE) Nobel Indonesia Makassar. Responden dalam penelitian ini adalah pemustaka yang berkunjung ke Perpustakaan Sjarlis Ilyas Sekolah Tinggi Ilmu Ekonomi (STIE) Nobel Indonesia Makassar.

Berdasarkan uji validitas dan reabilitas soal penelitian yang penulis lakukan terhadap responden tentang Pengaruh Kinerja Pengelola Perpustakaan Terhadap Minat Kunjung Pemustaka Di Perpustakaan Sjarlis Ilyas Sekolah Tinggi Ilmu Ekonomi (STIE) Nobel Indonesia Makassar pada hari senin s.d rabu 16-18 April 2018 terdapat 18 item yang valid sebagai berikut:

a. Variabel Kinerja Pengelola

Tabel 5
Pelayanan di perpustakaan yang ramah membuat saya rajin ke perpustakaan

No	Uraian (jawaban responden)	Skor	Responden	Presentase
		(S)	(N)	
1	Ya	1	42	84,0%
2	Tidak	0	8	16,0%
Jumlah			50	100%

(Sumber : Olahan Data 2018)

Berdasarkan tabel di atas yang menunjukkan bahwa pengaruh kinerja pengelola terhadap minat kunjung yang menyatakan YA sebanyak 42 orang atau 84,0 % dapat dikatakan bahwa pelayanan di perpustakaan yang ramah membuat pemustaka rajin keperpustakaan, hal ini dapat dilihat hampir semua jumlah dari keseluruhan

responden adalah 50 atau 100% yang menjawab ya jadi pelayanan di perpustakaan dapat dikatakan berada pada skala yang baik.

Tabel 6
Fasilitas yang lengkap membuat saya nyaman berkunjung
keperpustakaan Sjarlis Ilyas Sekolah Tinggi Ilmu Ekonomi (STIE) Nobel
Indonesia Makassar

No	Uraian (jawaban responden)	Skor	Responden	Presentase
		(S)	(N)	
1	Ya	1	41	82,0%
2	Tidak	0	9	18,0%
	Jumlah		50	100%

(Sumber : Olahan Data 2018)

Tabel di atas menunjukkan bahwa dalam meningkatkan kinerja pengelola terhadap minat kunjung perlu dilengkapi fasilitas yang lengkap agar membuat pengunjung nyaman berkunjung ke perpustakaan hal ini dapat dilihat bahwa beberapa responden yang menyatakan YA yakni sebanyak 41 responden atau 82,0%. Artinya, responden merasa bahwa dengan fasilitas yang lengkap membuat pemustaka nyaman untuk datang ke perpustakaan.

Tabel 7

Sikap pustakawan yang ramah membuat saya rajin berkunjung ke perpustakaan Sjarlis ilyas Sekolah Tinggi Ilmu Ekonomi (STIE) Nobel

Indonesia Makassar

No	Uraian (jawaban responden)	Skor	Responden	Presentase
		(S)	(N)	
1	Ya	1	40	80,0%
2	Tidak	0	10	20,0%
	Jumlah		50	100%

(Sumber : Olahan Data 2018)

Tabel di atas menunjukkan bahwa sikap pustakawan yang ramah selalu membuat pemustaka rajin berkunjung ke perpustakaan hal ini dapat dilihat pada responden yang menjawab YA sebanyak 40 orang atau 80,0%.

Berdasarkan tabel di atas dapat diketahui bahwa dengan sikap yang ramah dari pengelola perpustakaan di perpustakaan sjarlis ilyas sekolah tinggi ilmu ekonomi (STIE) Nobel Indonesia Makassar sudah memberikan dampak yang sangat positif bagi pemustaka, dengan demikian pemustaka dapat lebih rajin berkunjung ke perpustakaan.

Tabel 8
Dengan ketepatan waktu pengelola perpustakaan membuat saya
senang berkunjung ke perpustakaan

No	Uraian (jawaban responden)	Skor	Responden	Presentase
		(S)	(N)	
1	Ya	1	42	84,0%
2	Tidak	0	8	16,0%
	Jumlah		50	100%

(Sumber : Olahan Data 2018)

Dari tabel di atas menunjukkan bahwa yang menyatakan pengelola datang ke perpustakaan sudah tepat dengan waktu yang sudah diterapkan dari Perpustakaan Sjarlis Ilyas Sekolah Tinggi Ilmu ekonomi (STIE) Nobel Indonesia dapat dilihat bahwa yang menjawab YA sebanyak 42 orang atau 84,0%. Artinya, pengelola yang ada pada Perpustakaan Sjarlis Ilyas Sekolah Tinggi Ilmu Ekonomi (STIE) Nobel Indonesia ini sudah terlihat bahwa kinerja pengelolanya sudah bisa dikatakan baik.

Tabel 9

Pengelola yang ada di perpustakaan Sjarlis Ilyas Sekolah Tinggi Ilmu Ekonomi (STIE) Nobel Indonesia Makassar memberikan informasi yang bermanfaat kepada pemustaka yang berkunjung ke perpustakaan

No	Uraian (jawaban responden)	Skor	Responden	Presentase
		(S)	(N)	
1	Ya	1	41	82,0%
2	Tidak	0	9	18,0%
Jumlah			50	100%

(Sumber : Olahan Data 2018)

Dari tabel diatas menunjukkan bahwa pengelola yang ada di perpustakaan Sjarilis Ilyas Sekolah Tinggi Ilmu Ekonomi (STIE) Nobel Indonesia Makassar tingkat kinerjanya sudah meningkat dapat di lihat dengan cara melayani pemustaka di saat pemustaka sedang membutuhkan informasi dapat di ukur dari responden yang menyatakan YA sebanyak 41 orang atau 82,0%. Artinya kinerja pengelola yang ada di perpustakaan tersebut dapat dikatakan sudah baik dapat dilihat dari cara pelayanan yang baik kepada pemustaka, maka pemustaka tersebut akan tergerak atau rasa keinginannya semakin tinggi untuk berkunjung ke perpustakaan.

Tabel 10

Pengelola yang ada di perpustakaan Sjarlis Ilyas Sekolah Tinggi Ilmu Ekonomi (STIE) Nobel Indonesia Makassar menciptakan suasana baca yang nyaman kepada pemustaka yang berkunjung ke perpustakaan

No	Uraian (jawaban responden)	Skor	Responden	Presentase
		(S)	(N)	
1	Ya	1	41	82,0%
2	Tidak	0	9	18,0%
Jumlah			50	100%

(Sumber : Olahan Data 2018)

Dari table di atas menunjukkan bahwa pengelola yang ada di perpustakaan Sjarlis Ilyas Sekolah Tinggi Ilmu Ekonomi (STIE) Nobel Indonesia Makassar sudah menciptakan suasana baca yang nyaman untuk pemustaka dapat dilihat dari responden yang menjawab ya sebanyak 41 orang atau 82,0% Jadi dapat dikatakan bahwa kinerja pengelola yang ada di Perpustakaan Sjarlis Ilyas Sekolah Tinggi Ilmu Ekonomi (STIE) Nobel Indonesia Makassar sudah baik.

Tabel 11

Pengelola perpustakaan Sjarlis Ilyas Sekolah Tinggi Ilmu Ekonomi (STIE) Nobel Indonesia Makassar selalu siap memberikan bantuan kepada pemustaka yang kesulitan mencari buku yang mereka cari

No	Uraian (jawaban responden)	Skor	Responden	Presentase
		(S)	(N)	
1	Ya	1	41	82,0%
2	Tidak	0	9	18,0%
	Jumlah		50	100%

(Sumber : Olahan Data 2018)

Berdasarkan tabel di atas, dapat diketahui bahwa responden menilai tentang pengelola sudah memberikan bantuan kepada setiap pemustaka yang ingin mencari koleksi, atau informasi yang pemustaka inginkan. Hal tersebut dapat dilihat dari responden yang menyatakan TIDAK hanya sebanyak 9 responden atau sekitar 18,0%. Artinya, sebagian responden menilai pengelola selalu siap dalam memberikan bantuan kepada pemustaka saat pemustaka memerlukan bantuan pengelola dalam mencari kebutuhan pemustaka yang ada di dalam perpustakaan Sjarlis Ilyas Sekolah Tinggi Ilmu Ekonomi (STIE) Nobel Indonesia Makassar dan dapat dikatakan bahwa sudah terdapat pada skala yang baik.

Tabel 12
Pengelola perpustakaan Sjarlis Ilyas Sekolah Tinggi Ilmu Ekonomi
(STIE) Nobel Indonesia Makassar datang dan pulang sesuai dengan
aturan yang berlaku

No	Uraian (jawaban responden)	Skor	Responden	Presentase
		(S)	(N)	
1	Ya	1	42	84,0%
2	Tidak	0	8	16,0%
Jumlah			50	100%

(Sumber : Olahan Data 2018)

Dari tabel di atas, menunjukkan bahwa dalam menaati peraturan yang sudah ditentukan pada perpustakaan sjarlis ilyas sekolah tinggi ilmu ekonomi (stie) Nobel Indonesia Makassar sudah merupakan suatu tingkat keinerja yang bagus. Hal tersebut dilihat dari 42 responden atau 84,0% yang menyatakan YA. Adapun nilai persentase tertinggi yaitu 84,0%. Artinya, sebagian responden sudah menilai pengelola yang ada di Perpustakaan Sjarlis Ilyas Sekolah Tinggi Ilmu Ekonomi (STIE) Nobel Indonesia Makassar sudah menaati peraturan yang ditetapkan di perpustakaan tersebut dalam hal ini terdapat pada skala baik dalam peningkatan kinerja pengelola di perpustakaan tersebut.

Tabel 13

Jumlah pengelola perpustakaan yang ada di perpustakaan Sjarlis Ilyas Sekolah Tinggi Ilmu Ekonomi (STIE) Nobel Indonesia Makassar sudah cukup

No	Uraian (jawaban responden)	Skor	Responden	Presentase
		(S)	(N)	
1	Ya	1	6	12,0%
2	Tidak	0	44	88,0%
Jumlah			50	100%

(Sumber : Olahan Data 2018)

Dari tabel di atas, menunjukkan bahwa jumlah pengelola yang ada di Perpustakaan Sjarlis Ilyas Sekolah Tinggi Ilmu Ekonomi (STIE) Nobel Indonesia Makassar masih kurang. Hal tersebut dilihat dari 44 responden atau 88,0% yang menyatakan TIDAK. Adapun nilai persentase terendah yaitu 12,0% dan persentase nilai yang tertinggi adalah 88,0%. Artinya, sebagian responden menilai bahwa pengelola yang ada di Perpustakaan Sjarlis Ilyas Sekolah Tinggi Ilmu Ekonomi (STIE) Nobel Indonesia Makassar masih sangat kurang, untuk meningkatkan kinerja seorang pengelola perpustakaan butuh penambahan pengelola perpustakaan agar perpustakaan tersebut bisa di olah dengan baik sehingga minat kunjung pemustaka tersebut semakin meningkat.

Tabel 14
Pengelola perpustakaan Sjarlis Ilyas Sekolah Tinggi Ilmu Ekonomi (STIE) Nobel Indonesia Makassar cukup efektif dalam melakukan pekerjaannya

No	Uraian (jawaban responden)	Skor	Responden	Presentase
		(S)	(N)	
1	Ya	1	38	76,0%
2	Tidak	0	12	24,0%
	Jumlah		50	100%

(Sumber : Olahan Data 2018)

Berdasarkan tabel di atas, dapat diketahui bahwa responden menilai tentang pengelola perpustakaan yang ada di perpustakaan tersebut sudah cukup efektif dalam melakukan suatu pekerjaannya. Hal tersebut dapat dilihat dari 38 responden atau 76,0% yang menyatakan YA, Adapun nilai persentase tertinggi adalah 76,0% dan yang terendah adalah 24,0%. Artinya, sebagian responden menilai tentang pengelola perpustakaan yang ada di Perpustakaan Sjarli Ilyas Sekolah Tinggi Ilmu Ekonomi (STIE) Nobel Indonesia Makassar sudah meningkat dan terdapat pada skala baik.

b. Variabel Minat Kunjung Pemustaka

Tabel 15
Saya berkunjung ke perpustakaan Sjarlis Ilyas Sekolah Tinggi Ilmu Ekonomi (STIE) Nobel Indonesia Makassar minimal 2 kali dalam seminggu

No	Uraian (jawaban responden)	Skor	Responden	Presentase
		(S)	(N)	
1	Ya	1	34	68,0%
2	Tidak	0	16	32,0%
Jumlah			50	100%

(Sumber : Olahan Data 2018)

Berdasarkan tabel di atas, dapat diketahui bahwa responden berkunjung ke Perpustakaan Sjarlis Ilyas Sekolah Tinggi Ilmu Ekonomi (STIE) Nobel Indonesia Makassar sudah baik. Hal tersebut dapat dilihat dari 34 responden atau 68,0% yang menyatakan YA, artinya sebagian pemustaka rajin ke perpustakaan dengan demikian hasil dari pernyataan dari responden tersebut maka terdapat pada skala baik.

Tabel 16

**Saya berkunjung ke perpustakaan Sjarlis Ilyas Sekolah Tinggi Ilmu
Ekonomi (STIE) Nobel Indonesia Makassar untuk menambah wawasan
dan pengetahuan**

No	Uraian (jawaban responden)	Skor	Responden	Presentase
		(S)	(N)	
1	Ya	1	43	86,0%
2	Tidak	0	7	14,0%
	Jumlah		50	100%

(Sumber : Olahan Data 2018)

Dari tabel di atas menunjukkan bahwa minat kunjung pemustaka ke perpustakaan sudah baik, dalam hal ini pemustaka yang berkunjung ke perpustakaan untuk menambah wawasannya dalam hal ini dapat dilihat dari seberapa besar yang mengatakan YA adalah 43 orang atau 86,0%. Berdasarkan tabel di atas presentase yang tertinggi yakni 86,0% dan presentase yang terendah adalah 14,0%. Jadi bisa dikatakan bahwa minat kunjung pemustaka ke perpustakaan terdapat pada skala baik.

Tabel 17

**Rasa tertarik terhadap Perpustakaan Sjarlis Ilyas Sekolah Tinggi Ilmu
Ekonomi (STIE) Nobel Indonesia Makassar memotivasi saya untuk
berkunjung ke perpustakaan**

No	Uraian (jawaban responden)	Skor	Responden	Presentase
		(S)	(N)	
1	Ya	1	40	80,0%
2	Tidak	0	10	20,0%
	Jumlah		50	100%

(Sumber : Olahan Data 2018)

Dari tabel di atas menunjukkan bahwa rasa tertarik ke perpustakaan memotivasi pemustaka untuk berkunjung ke perpustakaan. Dalam hal ini responden menjawab Ya sebanyak 40 atau 80,0%. Jadi dapat dikatakan bahwa tingkat minat kunjung pemustaka ke Perpustakaan Sjarlis Ilyas Sekolah Tinggi Ilmu ekonomi (STIE) Nobel Indonesia Makassar terdapat dalam skala baik.

Tabel 18

**Saya berkunjung ke perpustakaan Sjarlis ilyas Sekolah Tinggi Ilmu
Ekonomi (STIE) Nobel Indonesia Makassar atas motivasi dosen**

No	Uraian (jawaban responden)	Skor	Responden	Presentase
		(S)	(N)	
1	Ya	1	15	30,0%
2	Tidak	0	35	70,0%
	Jumlah		50	100%

(Sumber : Olahan Data 2018)

Berdasarkan tabel di atas, dapat diketahui responden menilai secara umum bahwa pemustaka yang berkunjung ke perpustakaan bukan atas dasar motivasi dari dosen. Hal tersebut dapat dilihat dari 35 responden atau 70,0%. Artinya sebagian responden menilai bahwa berkunjung ke perpustakaan adalah bisa dikatakan atas rasa keinginan diri sendiri atau ada keperluan pribadi untuk datang ke perpustakaan tersebut.

Tabel 19

**Koleksi yang sesuai kebutuhan membuat saya berkunjung ke
perpustakaan Sjarlis Ilyas Sekolah Tinggi Ilmu Ekonomi (STIE) Nobel
Indonesia Makassar**

No	Uraian (jawaban responden)	Skor	Responden	Presentase
		(S)	(N)	
1	Ya	1	39	78,0%
2	Tidak	0	11	22,0%
Jumlah			50	100%

(Sumber : Olahan Data 2018)

Tabel di atas menunjukkan bahwa dalam mencari koleksi buku yang diinginkan oleh pemustaka ada di perpustakaan jadi pemustaka tersebut selalu ingin ke perpustakaan, yang menyatakan YA sebanyak 39 orang atau 78,0%. Artinya, responden merasa bahwa koleksi buku sesuai yang diinginkan sudah tersedia di perpustakaan jadi minat kunjung pemustaka ke perpustakaan semakin meningkat.

Tabel 20

Koleksi unik dan menarik yang dimiliki perpustakaan, mendorong saya berkunjung ke perpustakaan Sjarlis Ilyas Sekolah Tinggi Ilmu Ekonomi (STIE) Nobel Indonesia Makassar

No	Uraian (jawaban responden)	Skor	Responden	Presentase
		(S)	(N)	
1	Ya	1	32	64,0%
2	Tidak	0	18	36,0%
Jumlah			50	100%

(Sumber : Olahan Data 2018)

Berdasarkan tabel di atas, dapat diketahui responden menilai secara umum bahwa macam-macam buku-buku referensi atau koleksi yang unik mendorong pemustaka datang ke perpustakaan. Hal tersebut dapat dilihat dari 32 responden atau 64,0% yang menyatakan YA. Adapun nilai persentase tertinggi adalah 64,0% dan persentase terendah adalah 36,0%. Artinya sebagian responden menilai bahwa Buku-buku unik atau koleksi referensi yang dibutuhkan pemustaka ada di Perpustakaan Sjarlis Ilyas Sekolah Tinggi Ilmu Ekonomi (STIE) Nobel Indonesia Makassar.

Tabel 21

Keberagaman koleksi hiburan seperti novel dan majalah mendorong saya untuk berkunjung ke perpustakaan Sjarlis Ilyas Sekolah Tinggi Ilmu Ekonomi (STIE) Nobel Indonesia Makassar

No	Uraian (jawaban responden)	Skor	Responden	Presentase
		(S)	(N)	
1	Ya	1	30	60,0%
2	Tidak	0	20	40,0%
Jumlah			50	100%

(Sumber : Olahan Data 2018)

Dari tabel di atas menunjukkan bahwa dengan adanya koleksi hiburan seperti novel dan majalah membuat pemustaka lebih berminat untuk datang ke perpustakaan. Hal ini dibuktikan bahwa responden yang menjawab ya sebanyak 30 orang atau 60,0% . Jadi responden menilai bahwa koleksi yang ada di perpustakaan Sjarlis Ilyas Sekolah Tinggi Ilmu Ekonomi (STIE) Nobel Indonesia Makassar sudah baik.

Tabel 22
Keperluan untuk menyelesaikan tugas mendorong saya untuk
berkunjung ke perpustakaan Sjarlis Ilyas Sekolah Tinggi Ilmu Ekonomi
(STIE) Nobel Indonesia Makassar

No	Uraian (jawaban responden)	Skor	Responden	Presentase
		(S)	(N)	
1	Ya	1	43	86,0%
2	Tidak	0	7	14,0%
Jumlah			50	100%

(Sumber : Olahan Data 2018)

Berdasarkan tabel di atas, data diketahui responden menilai secara umum bahwa untuk menyelesaikan tugas kebanyakan pemustaka datang ke perpustakaan. Hal tersebut dapat dilihat dari 43 responden atau 86,0% yang menyatakan YA. Adapun nilai persentase tertinggi adalah 86.0% dan nilai persentase terendah adalah 14,0%. Artinya, sebagian responden kebanyakan menyelesaikan tugasnya di perpustakaan. Jadi minat kunjung ke perpustakaan terdapat dalam skala baik.

Tabel 23

Dengan layanan yang cepat akan membuat saya sering ke perpustakaan

No	Uraian (jawaban responden)	Skor	Responden	Presentase
		(S)	(N)	
1	Ya	1	40	80,0%
2	Tidak	0	10	20,0%
	Jumlah		50	100%

(Sumber : Olahan Data 2018)

Menurut data tabel di atas di perpustakaan sjarlis ilyas sekolah tinggi ilmu ekonomi (stie) Nobel Indonesia Makassar sudah memberikan layanan yang bagus agar pemustaka semakin meningkat datang ke perpustakaan. Hal ini dapat dilihat dari banyaknya yang menyatakan ya adalah 40 orang atau 80,0%.

Jadi dapat dikatakan bahwa minat kunjung pemustaka sudah dapat dikatakan dalam skala baik.

Tabel 24

Ketersediaan Wi-fi dan AC membuat saya nyaman keperustakaan

No	Uraian (jawaban responden)	Skor	Responden	Presentase
		(S)	(N)	
1	Ya	1	40	80,0%
2	Tidak	0	10	20,0%
	Jumlah		50	100%

(Sumber : Olahan Data 2018)

Dari data tabel di atas minat kunjung pemustaka ke perpustakaan terus meningkat dilihat dari segi fasilitas yang di sediakan di perpustakaan sjarlis Ilyas sekolah tinggi ilmu ekonomi (stie) Nobel Indonesia Makassar seperti AC dan Wi-Fi ini membuat minat kunjung pemustaka ke perpustakaan sudah dikatakan dalam skala baik.

Adapun nilai presentase nilai tertinggi adalah 80,0% dan yang paling terendah adalah 20,0%. Artinya bahwa dengan kelengkapan fasilitas di Perpustakaan Sjarlis Ilyas Sekolah Tinggi Ilmu Ekonomi (STIE) Nobel Indonesia Makassar sudah menunjukkan bagaimana tingkat minat kunjung pemustaka untuk datang ke perpustakaan sudah baik atau sudah meningkat.

C. Sebesar Besar Pengaruh Kinerja Pengelola Perpustakaan Terhadap Minat Kunjung Pemustaka Di Perpustakaan Sjarlis Ilyas Sekolah Tinggi Ilmu Ekonomi (STIE) Nobel Indonesia Makassar

Hasil penelitian ini, dilakukan analisis kinerja pengelola terhadap minat kunjung pemustaka di Perpustakaan Sjarlis Ilyas Sekolah Tinggi Ilmu Ekonomi (STIE) Nobel Indonesia Makassar, dengan maksud untuk mengetahui seberapa besar pengaruh antara kedua variable, yakni variabel kinerja pengelola (X) dan variabel minat kunjung pemustaka (Y) dengan melakukan beberapa tahap analisis, antara lain sebagai berikut:

a. Analisis korelasi

Untuk mengetahui bagaimana hubungan anantara kinerja pengelola terhadap minat kunjung pemustaka di Perpustakaan Sjarlis Ilyas Sekolah Tinggi Ilmu Ekonomi (STIE) Nobel Indonesia Makassar dapat dilihat dari hasil perhitungan korelasi *product moment* dengan bantuan program *SPSS* versi 22. Setelah dilakukan perhitungan menggunakan rumus korelasi. Dimana jumlah variabel X dan total Y serta cara perhitungan yang dibuat dalam perhitungan korelasi dengan menggunakan program *SPSS* versi 22, diperoleh hasil sebagai berikut:

Tabel 25
Correlations

		Kinerja Pengelola	Minat Kunjung Pemustaka
Kinerja Pengelola	Pearson		
	Correlation	1	.218
	Sig. (2-tailed)		.129
	X	50	50
Minat Kunjung Pemustaka	Pearson		
	Correlation	.218	1
	Sig. (2-tailed)	.129	
	Y	50	50

Correlation is significant at the 0.05 level (2-tailed).

Dari hasil perhitungan korelasi *product moment* dengan bantuan program *SPSS* versi 22 di atas, diperoleh nilai koefisien korelasi atau r hitung sebesar 0,218. Artinya, bahwa antara variabel kinerja pengelola (X) terhadap variabel minat kunjung pemustaka (Y) memiliki hubungan yang kuat dengan nilai korelasi sebesar 0,218.

Berdasarkan hasil perhitungan korelasi dengan nilai 0,218, ini artinya bahwa setiap kenaikan skor atau nilai 0,218 pada variable (X) akan diikuti dengan kenaikan skor nilai 0,218 pada variabel (Y). sebaliknya, jika variabel (X) mengalami penurunan nilai 0,218 maka akan diikuti juga dengan penurunan nilai 0,218 pada variabel (Y).

b. Analisis koefisien Determinasi

Analisis koefisien determinasi digunakan untuk mengukur dan menjelaskan besarnya persentase pengaruh variable bebas dan variabel prediksi terhadap variabel

terikatnya. Adapun koefisien determinasi dengan model *summary*, dapat dilihat pada tabel, sebagai berikut:

Tabel 26
Model Summary

Model	R	R Square	Adjusted R Square	Std. Error of the Estimate
1	.218 ^a	.047	.028	1.959

a. Predictors: (Constant), X

Berdasarkan tabel di atas, terlihat bahwa koefisien determinasi (R^2), adalah 0,218= 0,047. Hal ini berarti, varian yang terjadi pada variabel kinerja pengelola. Pengertian ini sering di artikan pengaruh kinerja pengelola terhadap minat kunjung pemustaka sebesar 47%.

c. Analisis Regresi

Analisis regresi digunakan untuk memprediksi pengaruh variabel bebas (kinerja pengelola) terhadap variabel terikat (minat kunjung pemustaka), persamaan regresi linear sederhana dalam penelitian ini, adalah $Y=a + bX$.

Hasil analisis regresi linear sederhana dengan bantuan program *SPSS* versi 22, berupa koefisien untuk variabel independen (kinerja pengelola). Koefisien diperoleh dengan cara memprediksi nilai variabel dependen (minat kunjung pemustaka) dengan suatu persamaan. Untuk mengetahui hasil perhitungan persamaan regresi linear sederhana pada penelitian ini dapat dilihat pada tabel, sebagai berikut:

Tabel 27
Coefficients^a

Model	Unstandardized Coefficients		Standardized Coefficients	T	Sig.
	B	Std. Error	Beta		
1 (Constant)	4.291	1.659		2.587	.013
X	.348	.225	.218	1.546	.129

a. Dependent Variable: Y

Dari tabel koefisien di atas, kolom B pada konstanta (a) adalah 4.291. Sedangkan, (b) adalah 0,348. Sehingga, persamaan regresinya dapat ditulis sebagai berikut, **$Y = a + bX$ atau $4.291 + 0,348 X$.**

a) Konstanta (a) = 4.291

Hal ini berarti bahwa apabila faktor kinerja pengelola tidak ada peningkatan atau konstant, maka minat kunjung pemustaka akan tetap 4.291.

b) $b = 0,348$

Hal ini berarti bahwa apabila kinerja pengelola naik satu satuan, maka minat kunjung pemustaka akan meningkat 0,348 satuan. Artinya, dengan semakin meningkatnya kinerja pengelola maka minat kunjung pemustaka semakin tinggi, begitu juga sebaliknya.

Berdasarkan persamaan regresi di atas, dapat diketahui bahwa ada pengaruh yang positif dan signifikan antara variabel kinerja pengelola (X) terhadap variabel minat kunjung pemustaka (Y).

BAB V

PENUTUP

A. Kesimpulan

Dari seluruh pembahasan yang telah dikemukakan dalam skripsi ini, maka penulis menarik kesimpulan.

1. Berdasarkan tabel frekuensi dan persentase dari hasil pengolahan data tentang kinerja pengelola di perpustakaan, jika dijumlahkan terdapat 42 (84,0%) responden yang menjawab YA atau yang menyatakan bahwa kinerja pengelola di Perpustakaan Sjarlis Ilyas Sekolah Tinggi Ilmu Ekonomi (STIE) Nobel Indonesia Makassar sudah baik karena berada pada kisaran 76%-84%. Dengan hasil tersebut maka dapat dikatakan bahwa kinerja pengelola sudah berpengaruh terhadap minat kunjung pemustaka.
2. Berdasarkan hasil analisis regresi mengenai pengaruh kinerja pengelola terhadap minat kunjung pemustaka di Perpustakaan Sjarlis Ilyas Sekolah Tinggi Ilmu Ekonomi (STIE) Nobel Indonesia Makassar dihasilkan persamaan $Y = a + bX$ atau $4,291 + 0,348 X$ dapat diketahui bahwa ada pengaruh yang positif dan signifikan antara variabel kinerja pengelola (X) terhadap variable minat kunjung pemustaka (Y).

3. Tingkat pengaruh kinerja pengelola terhadap minat kunjung pemustaka di Perpustakaan Sjarlis Ilyas Sekolah Tinggi Ilmu Ekonomi (STIE) Nobel Indonesia Makassar sebesar 42,0 %.
4. Berdasarkan hasil penelitian ini maka hipotesis telah diterima artinya terdapat pengaruh positif yang signifikan.

B. Saran

Berdasarkan hasil penelitian di atas, saran atau rekomendasi kepada pihak Perpustakaan Sjarlis Ilyas Sekolah Tinggi Ilmu Ekonomi (STIE) Nobel Indonesia Makassar yaitu:

1. Pengelola harus lebih meningkatkan kinerja kerjanya seperti memberikan pelayanan yang baik, dan menciptakan suasana yang nyaman di perpustakaan dengan inilah dapat meningkatkan minat kunjung pemustaka untuk datang ke perpustakaan.
2. Perpustakaan Sjarlis Ilyas Sekolah Tinggi Ilmu Ekonomi (STIE) Nobel Indonesia Makassar perlu di perhatikan sarana dan prasarananya agar minat kunjung mahasiswa dapat meningkat di masa yang akan datang.
3. Pengelola perpustakaan Sjarlis Ilyas Sekolah Tinggi Ilmu Ekonomi (STIE) Nobel Indonesia Makassar dapat menyediakan koleksi-koleksi atau informasi-informasi yang sesuai dengan kebutuhan pemustaka agar pemustaka lebih meningkatkan minatnya untuk datang ke perpustakaan

DAFTAR PUSTAKA

- Achmad. *Layanan Cinta Perwujudan Layanan Prima Perpustakaan*, Jakarta : Sagung Seto. 2012
- Aksary, Muhammad Azwar. *Analisis Desain Interio Ruang Baca Perpustakaan Di Universitas Patria Artha*. Makassar. 2017
- Almah, Hildawati. *Pemilihan dan Pengembangan Koleksi Perpustakaan*. Makassar: Alauddin University Press. 2012.
- Arikunto, Suharsimi. *Prosedur Penelitian: Suatu Pendekatan Praktik*. Ed. 6. Jakarta: Rineka Cipta. 2006
- Bambang Prasetyo dan Lina Miftahul jannah. *Metode Penelitian Kuantitatif , Terori dan Aplikasi*. Jakarta: Rajawali Press. 2012.
- Barata, Asep Adya. *Dasar-Dasar Kinerja Pelayanan Prima*. Jakarta: Elex Media Kompotindo. 2003.
- Basuki, Sulistyoy, *pengantar ilmu perpustakaan*. Jakarta: Gramedia Pustaka Utama, 1995
- Cici Wahyuni, SKRIPSI. *Minat Kunjung Pemustaka Ke Perpustakaan SD Inpres Nomor 24 Pucue Kecamatan Tanete Rilau Kabupaten Barru*. Makassar. 2016
- Chowdhury, G.G. *Introduction to Modern Information Retrieval*. London: Library Association Publishing. Jakarta: Gramedia. 2008.
- Departemen Agama. *Al-Qur'an Al-Karim*. Bandung: CV Penerbit di Ponegoro, 2009.
- Departemen Pendidikan Pusat Bahasa Nasional. *Kamus Besar Bahasa Indonesia*. Jakarta : Gramedia Pustaka, 2008
- Habir, SKRIPSI. *Pengaruh Pelayanan Perpustakaan Terhadap Minat Kunjung Pemustaka di Perpustakaan STIKES MEGA REZKY Makassar*. Makassar. 2015
- Hasan,M.Iqbal. *Pokok-Pokok Materi Statistik*. Cet.II.Jakarta: Bumi Aksara.2012

- <http://ahmadaguskurniawan.blogspot.co.id/2012/12/pengertian-perpustakaan-perguruan-tinggi>. Html?m=1/ diakses 02 Agustus 2017 jam 16.11
- <https://www.google.co.id/search?q=pengertian+pengelola+dalam+kamus+besar+ba+hasa+Indonesia&aqs=chrome..69i57j3.6031j04&client=ms-android-samsung&sourceid=chrome-mobile&ie=UTF-8>/diakses,04 Agustus 2017 jam 08.50
- Huswatun Hasanah, SKRIPSI. *Hubunganantara Fasilitas Perpustakaan dengan Kinerja Pengelola Di Perpustakaan Smp Negeri 26 Makassar*. Makassar. 2017
- Ibrahim, Andi. *Pengantar Ilmu Perpustakaan dan Kearsipan*. Jakarta: Gunadarma Ilmu, 2015.
- Kydd, Lesley, dkk. *Professional Development For Educational Management*, Jakarta: Grasindo. 2004
- Lasa.HS. *Petunjuk Praktis Pengolahan Perpustakaan Masjid dan Lembaga Islamiah*. Yogyakarta: UGM Press 1994.
- Lasa Hs. *Kamus Pustakawan Indonesia*, Yogyakarta: Pustaka Book Publisher. 2009
- Mathar, Quraisy. *Hubungan Promosi dan Presepsi Pemustaka Terhadap Mutu Layanan Perpustakaan*. Makassar: Alauddin University Press. 2011
- Makmur, T. *Budaya Kerja Pustakawan di Era Digitalisasi; Perpektif Organisasi, Relasi, dan Individu*, Yogyakarta: Graha Ilmu. 2015
- Moekijat. *Manajemen Sumber Daya Manusia*. Bandung: Mandar Maju. 2000
- Pusat Pembinaan dan Pengembangan Bahasa Indonesia. *Kamus Besar Bahasa Indonesia*, Ed.2, Jakarta: Balai Pustaka. 1994.
- Quraisy, Mathar. *Metode Penelitian Kuantitatif untuk Ilmu Perpustakaan*. Makassar: Alauddin Press, 2013.
- Khaera, Ummul. *Upaya Pemustaka dalam memahami karakter pemustaka untuk meningkatkan pelayanan di perpustakaan stikes mega rezky*. Makassar. 2016

- Rahman Sale, Abdul. *Percikan Pemikiran di Bidang Kepustakawanan*. Jakarta : CV Sagung Seto. 2011
- Republik Indonesia. *Undang-Undang Republik Indonesia Nomor 43 Tahun 2007 Tentang Perpustakaan*. Jakarta: Perpustakaan Nasional, 2007
- Rivai, V. *Manajemen Sumber Daya Manusia Untuk Perusahaan*. Jakarta: Raja Grafindo persada. 2004
- Saleh, Abdul Rahman. *Percikan Pemikiran: di Bidang Kepustakawanan*. Jakarta: Sagung Seto. 2011
- Shihab, Muh.Quraisy. *Tafsir Al-Misbah: Pesan dan Keresasian Al-Quran*. Jakarta: Lentera Hati, 2002.
- Slameto. *Belajar dan Faktor-Faktor Yang Mempengaruhinya*. Jakarta: Rineka Cipta. 2010
- Suarno, Wiji. *Pengetahuan Dasar Kepustakaan*. Bogor : Ghalia Indonesia. 2010
- Suarno, Wiji. *Perpustakaan dan Buku*. Jogjakarta : AR-RUZZ Media. 2015
- Sudarsana, Udan. *Pembinaan Minat Baca*. Jakarta: Universitas Terbuka. 2007
- Sudjarwo, Basrowi. *Manajemen Penelitian Sosial*. Bandung: Mandar Maju. 2009
- Sutarno NS, *Perpustakaan dan masyarakat*. Jakarta: Sagung Seto, 2006.
- Sugiyono. *Metode Penelitian Pendidikan (Pendekatan Kuantitatif, Kualitatif, dan R&D)*. Bandung: IKAPI. 2015
- Sugiyono. *Metode Penelitian Kuantitatif, Kualitatif, dan R&D*. Bandung: Alfabeta. 2016
- Sukardi. *Metodologi Penelitian Pendidikan Kompetensi dan Praktiknya*. Yogyakarta: Bumi Aksara. 2014
- Sumamora, Henri. *Manajemen Sumber Daya Manusia*. Jakarta: Bumi Aksara. 1999

Syah, Muhibbin. *Psikologi Pendidikan dengan Pendekatan Baru*. Bandung: Remaja Rosdakarya Offset. 2013

Walgito, Bimo. *Bimbingan dan Konseling di Sekolah*. Yogyakarta : Andi. 2004



DAFTAR RIWAYAT HIDUP



AISYAH, lahir di Tonrokombang, pada tanggal 28 Juli 1996 akrab di panggil Aisyah. Penulis merupakan anak Bungsu dari dua bersaudara dari pasangan ayahanda Naba dan Ibunda Lenteng. Penulis mulai memasuki jenjang pendidikan di SD Madrasah Ibtidayyah, Desa Bilangrengi Kec. Parigi Kab. Gowa pada tahun 2002 dan selesai pada tahun 2008. Kemudian penulis melanjutkan pendidikan ke Sekolah Tingkat Menengah Pertama di MTS Muhammadiyah Tonrokombang, Desa Bilangrengi, Kecamatan Parigi Kabupaten Gowa dan selesai pada tahun 2011. Setelah itu penulis melanjutkan pendidikan ke Sekolah Menengah Atas di SMA Negeri 1 Tinggimoncong, Kecamatan Tinggimoncong Kabupaten Gowa selama tiga tahun dan selesai pada tahun 2014. Selama proses pendidikan yang dijalani, penulis aktif dalam Organisasi PMR (Palang Merah Indonesia). Setelah lulus SMA, Penulis melanjutkan Pendidikan di Universitas Islam Negeri (UIN) Alauddin Makassar melalui UMM dan lulus pada program studi Ilmu Perpustakaan Fakultas Adab dan Humaniora. Sejak menempuh pendidikan di bangku kuliah penulis aktif di Organisasi HIMAJIP (Himpunan Mahasiswa Jurusan Ilmu Perpustakaan) pada tahun 2015-2016. Kemudian penulis menyelesaikan pendidikan dalam jenjang Strata (S1) pada tahun 2018, dengan predikat cumlaude.

M A K A S S A R

LAMPIRAN

UNIVERSITAS ISLAM NEGERI
ALAUDDIN
M A K A S S A R

KUESIONER

ASSALAMU ALAIKUM WR.WB

Mohon kesediaan anda untuk mengisi angket penelitian mengenai “Pengaruh Kinerja Pengelola Perpustakaan Terhadap Minat Kunjung Pemustaka di Perpustakaan Sjarlis Ilyas Sekolah Tinggi Ilmu Ekonomi (STIE) Nobel Indonesia Makassar”.Terima kasih atas waktu yang anda luangkan!

1. IDENTITAS RESPONDEN

NAMA :

JENIS KELAMIN :

JURUSAN/ FAK :

SEMESTER :

2. KETERANGAN PILIHAN JAWABAN (Silahkan di check list () padakololm yang telahdisediakan).

Y :YA

T :TIDAK

Pertanyaan!

Pemustaka berkunjung di Perpustakaan Sjarlis ilyas Sekolah Tinggi Ilmu Ekonomi (STIE) Nobel Indonesia Makassar Jika “YA”mohon mengisi pertanyaan selanjutnya, jika “**TIDAK**” anda tidak perlu mengisi pertanyaan selanjutnya.

A. Kinerja Pengelola

NO	Pernyataan	Y	T
1	Pelayanan peppustakaan yang ramah membuat saya rajin ke perpustakaan		
2	Fasilitas yang lengkap membuat saya nyaman berkunjung keperpustakaan Sjarlis ilyas Sekolah Tinggi Ilmu Ekonomi (STIE) Nobel Indonesia Makassar		
3	Sikap pustakawan yang ramah membuat saya rajin berkunjung ke perpustakaan Sjarlis ilyas Sekolah Tinggi Ilmu Ekonomi (STIE) Nobel Indonesia Makassar		
4	Dengan ketepatan waktu pengelola perpustakaan membuat saya senang berkunjung ke perpustakaan		
5	Pengelola yang ada di perpustakaan Sjarlis ilyas Sekolah Tinggi Ilmu Ekonomi (STIE) Nobel Indonesia Makassar memberikan informasi yang bermanfaat kepada pemustaka yang berkunjung ke perpustakaan		
6	Pengelola yang ada di perpustakaan Sjarlis ilyas Sekolah Tinggi Ilmu Ekonomi (STIE) Nobel Indonesia Makassar menciptakan suasana baca yang nyaman kepada pemustaka yang berkunjung ke perpustakaan		
7	Pengelola perpustakaan Sjarlis ilyas Sekolah Tinggi Ilmu Ekonomi (STIE) Nobel Indonesia Makassar selalu siap memberikan bantuan kepada pemustaka yang kesulitan mencari buku yang mereka cari		
8	Pengelola perpustakaan Sjarlis ilyas Sekolah Tinggi Ilmu Ekonomi (STIE) Nobel Indonesia Makassar datang dan pulang sesuai dengan aturan yang berlaku		
9	Jumlah pengelola perpustakaan yang ada di perpustakaan Sjarlis ilyas Sekolah		

	Tinggi Ilmu Ekonomi (STIE) Nobel Indonesia Makassar sudah cukup		
10	Pengelola perpustakaan Sjarlis ilyas Sekolah Tinggi Ilmu Ekonomi (STIE) Nobel Indonesia Makassar cukup efektif dalam melakukan pekerjaannya		

B. Variabel Minat Kunjung Pemustaka

NO	Pernyataan	Y	T
1	Saya berkunjung ke perpustakaan Sjarlis ilyas Sekolah Tinggi Ilmu Ekonomi (STIE) Nobel Indonesia Makassar minimal 2 kali dalam seminggu		
2	Saya berkunjung ke perpustakaan Sjarlis ilyas Sekolah Tinggi Ilmu Ekonomi (STIE) Nobel Indonesia Makassar untuk menambah wawasan dan pengetahuan		
3	Rasa tertarik terhadap Perpustakaan Sjarlis ilyas Sekolah Tinggi Ilmu Ekonomi (STIE) Nobel Indonesia Makassar memotivasi saya untuk berkunjung ke perpustakaan		
4	Saya berkunjung ke perpustakaan Sjarlis ilyas Sekolah Tinggi Ilmu Ekonomi (STIE) Nobel Indonesia Makassar atas motivasi dosen		
5	Koleksi yang sesuai kebutuhan membuat saya berkunjung ke perpustakaan Sjarlis ilyas Sekolah Tinggi Ilmu Ekonomi (STIE) Nobel Indonesia Makassar		
6	Koleksi unik dan menarik yang dimiliki perpustakaan, mendorong saya berkunjung ke perpustakaan Sjarlis ilyas Sekolah Tinggi Ilmu Ekonomi (STIE) Nobel Indonesia Makassar		
7	Keberagaman koleksi hiburan seperti novel dan majalah mendorong saya untuk berkunjung ke perpustakaan Sjarlis ilyas Sekolah Tinggi Ilmu Ekonomi (STIE) Nobel Indonesia Makassar		
8	Keperluan untuk menyelesaikan tugas mendorong saya untuk berkunjung ke perpustakaan Sjarlis ilyas Sekolah Tinggi Ilmu Ekonomi (STIE) Nobel		

	Indonesia Makassar		
9	Dengan layanan yang cepat akan membuat saya sering ke perpustakaan		
10	Ketersedian Wi-fi dan AC membuat saya nyaman ke perpustakaan		



DOKUMENTASI









34	1	1	1	1	1	1	1	1	1	0	9
35	1	1	1	1	1	1	1	1	0	0	7
36	1	1	1	1	1	1	1	1	1	0	7
37	1	1	1	1	1	1	1	1	1	0	8
38	1	1	1	1	0	0	1	1	1	0	7
39	1	1	1	0	0	0	1	0	1	0	6
40	1	1	1	1	1	1	1	1	1	0	8
41	1	1	1	1	1	1	1	1	1	0	8
42	1	1	1	1	0	1	1	1	1	0	8
43	1	0	1	1	0	0	0	1	1	0	6
44	0	1	1	0	1	1	1	0	1	0	7
45	1	1	1	1	1	1	1	1	0	0	7
46	1	1	1	1	1	1	1	1	0	0	8
47	1	1	1	1	1	1	1	1	1	0	7
48	1	1	1	1	1	1	1	1	0	1	8
49	1	1	1	1	1	1	1	1	1	1	8
50	1	1	0	0	1	0	1	0	0	0	5

QUSIONER Y

No	P1	P2	P3	P4	P5	P6	P7	P8	P9	P10	TOTAL
1	1	0	1	0	1	1	0	0	1	1	7
2	0	1	1	1	1	1	0	1	1	1	8
3	0	1	1	0	1	1	0	1	1	1	7
4	1	1	1	0	1	0	0	1	1	1	7
5	1	1	1	1	1	1	1	1	1	1	10
6	0	1	1	0	1	1	1	1	1	1	8
7	1	1	0	0	0	0	0	1	1	0	4
8	1	1	1	1	1	1	1	1	1	1	8
9	1	1	1	0	1	0	0	1	1	1	7
10	0	1	1	0	1	0	0	1	1	1	5
11	1	1	1	0	1	1	1	1	1	1	9
12	1	1	1	0	1	0	0	1	0	1	6
13	1	1	1	0	1	0	0	1	1	1	6
14	0	1	0	0	0	1	0	1	1	0	4
15	1	1	0	0	0	1	0	1	1	0	5
16	0	1	0	0	0	1	0	1	1	0	4
17	1	1	1	1	0	1	1	1	1	1	9
18	1	1	1	0	1	1	1	1	1	1	9
19	1	1	0	0	0	0	1	1	1	0	5
20	1	1	1	1	1	1	1	1	1	1	9
21	0	1	1	0	1	0	0	1	1	1	6
22	1	1	1	1	1	1	1	1	0	1	9
23	1	1	1	0	1	1	0	1	1	1	8
24	1	1	1	0	1	1	0	1	1	1	8
25	1	0	0	1	0	1	0	0	0	0	4
26	1	1	0	1	0	0	1	1	0	0	5
27	1	1	1	0	1	1	0	1	1	1	8
28	0	1	1	0	1	1	1	1	1	1	8
29	1	1	1	1	1	1	1	1	1	1	9
30	1	1	1	0	1	1	0	1	1	1	8
31	1	1	1	1	1	1	1	1	1	1	9
32	1	1	1	0	1	0	1	1	1	1	7
33	0	1	1	0	1	1	0	1	1	1	7

34	0	0	1	0	1	0	0	0	1	1	4
35	1	0	1	0	1	1	0	0	0	1	6
36	1	1	1	0	1	0	0	1	0	1	6
37	0	0	0	1	0	0	0	0	0	0	2
38	0	1	1	1	1	1	1	1	1	1	9
39	0	1	1	1	1	1	0	1	1	1	8
40	0	1	1	0	1	0	0	1	0	1	5
41	0	0	0	1	0	0	0	0	0	0	2
42	0	0	1	0	1	0	1	0	0	1	5
43	1	1	0	0	0	1	1	1	1	0	4
44	1	1	1	0	1	1	0	1	1	1	8
45	1	1	1	0	1	1	0	1	1	1	8
46	1	1	1	0	1	0	1	1	1	1	8
47	1	1	1	0	1	0	0	1	1	1	7
48	1	1	1	1	1	1	1	1	1	1	9
49	1	1	1	0	1	1	0	1	1	1	8
50	1	1	1	0	1	1	1	1	1	1	9

NILAI-NILAI r PRODUCT MOMENT								
N	Taraf Signif		N	Taraf Signif		N	Taraf Signif	
	5%	1%		5%	1%		5%	1%
3	0.997	0.999	27	0.381	0.487	55	0.266	0.345
4	0.950	0.990	28	0.374	0.478	60	0.254	0.330
5	0.878	0.959	29	0.367	0.470	65	0.244	0.317
6	0.811	0.917	30	0.361	0.463	70	0.235	0.306
7	0.754	0.874	31	0.355	0.456	75	0.227	0.296
8	0.707	0.834	32	0.349	0.449	80	0.220	0.286
9	0.666	0.798	33	0.344	0.442	85	0.213	0.278
10	0.632	0.765	34	0.339	0.436	90	0.207	0.270
11	0.602	0.735	35	0.334	0.430	95	0.202	0.263
12	0.576	0.708	36	0.329	0.424	100	0.195	0.256
13	0.553	0.684	37	0.325	0.418	125	0.176	0.230
14	0.532	0.661	38	0.320	0.413	150	0.159	0.210
15	0.514	0.641	39	0.316	0.408	175	0.148	0.194
16	0.497	0.623	40	0.312	0.403	200	0.138	0.181
17	0.482	0.606	41	0.308	0.398	300	0.113	0.148

18	0.468	0.590	42	0.304	0.393	400	0.098	0.128
19	0.456	0.575	43	0.301	0.389	500	0.088	0.115
20	0.444	0.561	44	0.297	0.384	600	0.080	0.105
21	0.433	0.549	45	0.294	0.380	700	0.074	0.097
22	0.423	0.537	46	0.291	0.376	800	0.070	0.091
23	0.413	0.526	47	0.288	0.372	900	0.065	0.086
24	0.404	0.515	48	0.284	0.368	1000	0.062	0.081
25	0.396	0.505	49	0.281	0.364			
26	0.388	0.496	50	0.279	0.361			

UJI VALIDITAS VARIABEL X

NEW FILE.

DATASET NAME DataSet1 WINDOW=FRONT.

CORRELATIONS

/VARIABLES=VAR00001 VAR00002 VAR00003 VAR00004 VAR00005 VAR00006
VAR00007 VAR00008 VAR00009 VAR00010 VAR00011

/PRINT=TWOTAIL NOSIG

/MISSING=PAIRWISE.

Correlations

[DataSet1]

		Correlations										
		VAR 00001	VAR 00002	VAR 00003	VAR 00004	VAR 00005	VAR 00006	VAR 00007	VAR 00008	VAR 00009	VAR 00010	VAR 00011
VAR00001	Pearson Correlation	1	.364**	.327*	.405**	.222	-.062	.364**	.405**	-.245	.161	.580**
	Sig. (2- tailed)		.009	.020	.004	.122	.666	.009	.004	.086	.264	.000
	N	50	50	50	50	50	50	50	50	50	50	50
VAR00002	Pearson Correlation	.364**	1	.156	.080	.322*	.187	1.000**	.080	-.141	.013	.522**
	Sig. (2- tailed)	.009		.279	.583	.022	.194	.000	.583	.327	.930	.000
	N	50	50	50	50	50	50	50	50	50	50	50
VAR00003	Pearson Correlation	.327*	.156	1	.464**	.026	.156	.156	.464**	-.047	.185	.553**
	Sig. (2- tailed)	.020	.279		.001	.858	.279	.279	.001	.747	.199	.000
	N	50	50	50	50	50	50	50	50	50	50	50
VAR00004	Pearson Correlation	.405**	.080	.464**	1	.080	.222	.080	1.000**	.010	.161	.625**
	Sig. (2- tailed)	.004	.583	.001		.583	.122	.583	.000	.944	.264	.000
	N	50	50	50	50	50	50	50	50	50	50	50
VAR00005	Pearson Correlation	.222	.322*	.026	.080	1	.187	.322*	.080	-.141	.013	.395**
	Sig. (2- tailed)	.122	.022	.858	.583		.194	.022	.583	.327	.930	.004

N	50	50	50	50	50	50	50	50	50	50	50	50
VAR00006 Pearson Correlation	-.062	.187	.156	.222	.187	1	.187	.222	-.020	.013	.395**	
Sig. (2-tailed)	.666	.194	.279	.122	.194		.194	.122	.893	.930	.004	
N	50	50	50	50	50	50	50	50	50	50	50	50
VAR00007 Pearson Correlation	.364**	1.000**	.156	.080	.322*	.187	1	.080	-.141	.013	.522**	
Sig. (2-tailed)	.009	.000	.279	.583	.022	.194		.583	.327	.930	.000	
N	50	50	50	50	50	50	50	50	50	50	50	50
VAR00008 Pearson Correlation	.405**	.080	.464**	1.000**	.080	.222	.080	1	.010	.161	.625**	
Sig. (2-tailed)	.004	.583	.001	.000	.583	.122	.583		.944	.264	.000	
N	50	50	50	50	50	50	50	50	50	50	50	50
VAR00009 Pearson Correlation	-.245	-.141	-.047	.010	-.141	-.020	-.141	.010	1	-.225	-.034	
Sig. (2-tailed)	.086	.327	.747	.944	.327	.893	.327	.944		.117	.817	
N	50	50	50	50	50	50	50	50	50	50	50	50
VAR00010 Pearson Correlation	.161	.013	.185	.161	.013	.013	.013	.161	-.225	1	.272	
Sig. (2-tailed)	.264	.930	.199	.264	.930	.930	.930	.264	.117		.056	
N	50	50	50	50	50	50	50	50	50	50	50	50
VAR00011 Pearson Correlation	.580**	.522**	.553**	.625**	.395**	.395**	.522**	.625**	-.034	.272	1	
Sig. (2-tailed)	.000	.000	.000	.000	.004	.004	.000	.000	.817	.056		
N	50	50	50	50	50	50	50	50	50	50	50	50

** . Correlation is significant at the 0.01 level (2-tailed).

* . Correlation is significant at the 0.05 level (2-tailed).

UJI VALIDITAS VARIABEL Y

```

NEW FILE.
DATASET NAME DataSet1 WINDOW=FRONT.
CORRELATIONS
/VARIABLES=VAR00001 VAR00002 VAR00003 VAR00004 VAR00005 VAR00006
VAR00007 VAR00008 VAR00009 VAR00010 VAR00011
/PRINT=TWOTAIL NOSIG
/MISSING=PAIRWISE.

```

Correlations

[DataSet1]

Correlations

		VAR 00001	VAR 00002	VAR 00003	VAR 00004	VAR 00005	VAR 00006	VAR 00007	VAR 00008	VAR 00009	VAR 00010	VAR 00011
VAR00001	Pearson Correlation	1	.217	.086	-.019	.050	.111	.210	.217	.086	.086	.373**
	Sig. (2- tailed)		.129	.554	.897	.732	.444	.143	.129	.554	.554	.008
	N	50	50	50	50	50	50	50	50	50	50	50
VAR00002	Pearson Correlation	.217	1	.231	-.113	.203	.178	.212	1.000**	.519**	.231	.520**
	Sig. (2- tailed)	.129		.107	.434	.157	.217	.140	.000	.000	.107	.000
	N	50	50	50	50	50	50	50	50	50	50	50
VAR00003	Pearson Correlation	.086	.231	1	-.109	.941**	.146	.102	.231	.250	1.000**	.742**
	Sig. (2- tailed)	.554	.107		.451	.000	.312	.481	.107	.080	.000	.000
	N	50	50	50	50	50	50	50	50	50	50	50
VAR00004	Pearson Correlation	-.019	-.113	-.109	1	-.179	.218	.356*	-.113	-.218	-.109	.171
	Sig. (2- tailed)	.897	.434	.451		.213	.128	.011	.434	.128	.451	.235
	N	50	50	50	50	50	50	50	50	50	50	50
VAR00005	Pearson Correlation	.050	.203	.941**	-.179	1	.105	.039	.203	.217	.941**	.663**

	Sig. (2-tailed)	.732	.157	.000	.213		.470	.786	.157	.130	.000	.000
	N	50	50	50	50	50	50	50	50	50	50	50
VAR00006	Pearson Correlation	.111	.178	.146	.218	.105	1	.187	.178	.354 [*]	.146	.546 ^{**}
	Sig. (2-tailed)	.444	.217	.312	.128	.470		.193	.217	.012	.312	.000
	N	50	50	50	50	50	50	50	50	50	50	50
VAR00007	Pearson Correlation	.210	.212	.102	.356 [*]	.039	.187	1	.212	.102	.102	.448 ^{**}
	Sig. (2-tailed)	.143	.140	.481	.011	.786	.193		.140	.481	.481	.001
	N	50	50	50	50	50	50	50	50	50	50	50
VAR00008	Pearson Correlation	.217	1.000 ^{**}	.231	-.113	.203	.178	.212	1	.519 ^{**}	.231	.520 ^{**}
	Sig. (2-tailed)	.129	.000	.107	.434	.157	.217	.140		.000	.107	.000
	N	50	50	50	50	50	50	50	50	50	50	50
VAR00009	Pearson Correlation	.086	.519 ^{**}	.250	-.218	.217	.354 [*]	.102	.519 ^{**}	1	.250	.463 ^{**}
	Sig. (2-tailed)	.554	.000	.080	.128	.130	.012	.481	.000		.080	.001
	N	50	50	50	50	50	50	50	50	50	50	50
VAR00010	Pearson Correlation	.086	.231	1.000 ^{**}	-.109	.941 ^{**}	.146	.102	.231	.250	1	.742 ^{**}
	Sig. (2-tailed)	.554	.107	.000	.451	.000	.312	.481	.107	.080		.000
	N	50	50	50	50	50	50	50	50	50	50	50
VAR00011	Pearson Correlation	.373 ^{**}	.520 ^{**}	.742 ^{**}	.171	.663 ^{**}	.546 ^{**}	.448 ^{**}	.520 ^{**}	.463 ^{**}	.742 ^{**}	1
	Sig. (2-tailed)	.008	.000	.000	.235	.000	.000	.001	.000	.001	.000	
	N	50	50	50	50	50	50	50	50	50	50	50

** . Correlation is significant at the 0.01 level (2-tailed).

RELIABILITAS VARIABEL X

```

NEW FILE.
DATASET NAME DataSet1 WINDOW=FRONT.
RELIABILITY
  /VARIABLES=VAR00001 VAR00002 VAR00003 VAR00004 VAR00005 VAR00006
VAR00007 VAR00008 VAR00009
  /SCALE('ALL VARIABLES') ALL
  /MODEL=ALPHA.

```

Reliability

[DataSet1]

Scale: ALL VARIABLES

Case Processing Summary

		N	%
Cases	Valid	50	100.0
	Excluded ^a	0	.0
	Total	50	100.0

a. Listwise deletion based on all variables in the procedure.

Reliability Statistics

Cronbach's Alpha	N of Items
.732	9

RELIABILITAS VARIABEL Y

```

NEW FILE.
DATASET NAME DataSet1 WINDOW=FRONT.
RELIABILITY
  /VARIABLES=VAR00001 VAR00002 VAR00003 VAR00004 VAR00005 VAR00006
VAR00007 VAR00008 VAR00009
  /SCALE('ALL VARIABLES') ALL
  /MODEL=ALPHA.

```

Reliability

[DataSet1]

Scale: ALL VARIABLES

Case Processing Summary

		N	%
Cases	Valid	50	100.0
	Excluded ^a	0	.0
	Total	50	100.0

a. Listwise deletion based on all variables in the procedure.

Reliability Statistics

Cronbach's Alpha	N of Items
.757	9

PERSEN VARIABEL X

NEW FILE.

DATASET NAME DataSet1 WINDOW=FRONT.

FREQUENCIES VARIABLES=VAR00001 VAR00002 VAR00003 VAR00004 VAR00005

VAR00006 VAR00007 VAR00008 VAR00009 VAR00010 VAR00011

/ORDER=ANALYSIS.

Frequencies

[DataSet1]

Statistics

		VAR 00001	VAR 00002	VAR 00003	VAR 00004	VAR 00005	VAR 00006	VAR 00007	VAR 00008	VAR 00009	VAR 00010	VAR 00011
N	Valid	50	50	50	50	50	50	50	50	50	50	50
	Missing	0	0	0	0	0	0	0	0	0	0	0

Frequency Table**VAR00001**

		Frequency	Percent	Valid Percent	Cumulative Percent
Valid	0	8	16.0	16.0	16.0
	1	42	84.0	84.0	100.0
Total		50	100.0	100.0	

VAR00002

		Frequency	Percent	Valid Percent	Cumulative Percent
Valid	0	9	18.0	18.0	18.0
	1	41	82.0	82.0	100.0
Total		50	100.0	100.0	

VAR00003

		Frequency	Percent	Valid Percent	Cumulative Percent
Valid	0	10	20.0	20.0	20.0
	1	40	80.0	80.0	100.0
Total		50	100.0	100.0	

VAR00004

		Frequency	Percent	Valid Percent	Cumulative Percent
Valid	0	8	16.0	16.0	16.0
	1	42	84.0	84.0	100.0
	Total	50	100.0	100.0	

VAR00005

		Frequency	Percent	Valid Percent	Cumulative Percent
Valid	0	9	18.0	18.0	18.0
	1	41	82.0	82.0	100.0
	Total	50	100.0	100.0	

VAR00006

		Frequency	Percent	Valid Percent	Cumulative Percent
Valid	0	9	18.0	18.0	18.0
	1	41	82.0	82.0	100.0
	Total	50	100.0	100.0	

VAR00007

		Frequency	Percent	Valid Percent	Cumulative Percent
Valid	0	9	18.0	18.0	18.0
	1	41	82.0	82.0	100.0
	Total	50	100.0	100.0	

VAR00008

		Frequency	Percent	Valid Percent	Cumulative Percent
Valid	0	8	16.0	16.0	16.0
	1	42	84.0	84.0	100.0
	Total	50	100.0	100.0	

VAR0009

		Frequency	Percent	Valid Percent	Cumulative Percent
Valid	0	12	24.0	24.0	24.0
	1	38	76.0	76.0	100.0
	Total	50	100.0	100.0	

VAR00010

		Frequency	Percent	Valid Percent	Cumulative Percent
Valid	0	44	88.0	88.0	88.0
	1	6	12.0	12.0	100.0
	Total	50	100.0	100.0	

VAR00011

		Frequency	Percent	Valid Percent	Cumulative Percent
Valid	4	1	2.0	2.0	2.0
	5	5	10.0	10.0	12.0
	6	6	12.0	12.0	24.0
	7	12	24.0	24.0	48.0
	8	20	40.0	40.0	88.0
	9	6	12.0	12.0	100.0
	Total	50	100.0	100.0	

PERSEN VARIABEL Y

```

NEW FILE.
DATASET NAME DataSet1 WINDOW=FRONT.
FREQUENCIES VARIABLES=VAR00001 VAR00002 VAR00003 VAR00004 VAR00005
VAR00006 VAR00007 VAR00008 VAR00009 VAR00010 VAR00011
/ORDER=ANALYSIS.

```

Frequencies

[DataSet1]

		Statistics										
		VAR 00001	VAR 00002	VAR 00003	VAR 00004	VAR 00005	VAR 00006	VAR 00007	VAR 00008	VAR 00009	VAR 00010	VAR 00011
N	Valid	50	50	50	50	50	50	50	50	50	50	50
	Missing	0	0	0	0	0	0	0	0	0	0	0

Frequency Table

VAR00001

		Frequency	Percent	Valid Percent	Cumulative Percent
Valid	0	16	32.0	32.0	32.0
	1	34	68.0	68.0	100.0
	Total	50	100.0	100.0	

VAR00002

		Frequency	Percent	Valid Percent	Cumulative Percent
Valid	0	7	14.0	14.0	14.0
	1	43	86.0	86.0	100.0
	Total	50	100.0	100.0	

VAR00003

		Frequency	Percent	Valid Percent	Cumulative Percent
Valid	0	10	20.0	20.0	20.0
	1	40	80.0	80.0	100.0
	Total	50	100.0	100.0	

VAR00004

		Frequency	Percent	Valid Percent	Cumulative Percent
Valid	0	35	70.0	70.0	70.0
	1	15	30.0	30.0	100.0
	Total	50	100.0	100.0	

VAR00005

		Frequency	Percent	Valid Percent	Cumulative Percent
Valid	0	11	22.0	22.0	22.0
	1	39	78.0	78.0	100.0
	Total	50	100.0	100.0	

VAR00006

		Frequency	Percent	Valid Percent	Cumulative Percent
Valid	0	18	36.0	36.0	36.0
	1	32	64.0	64.0	100.0
	Total	50	100.0	100.0	

VAR00007

		Frequency	Percent	Valid Percent	Cumulative Percent
Valid	0	30	60.0	60.0	60.0
	1	20	40.0	40.0	100.0
	Total	50	100.0	100.0	

VAR00008

		Frequency	Percent	Valid Percent	Cumulative Percent
Valid	0	7	14.0	14.0	14.0
	1	43	86.0	86.0	100.0
	Total	50	100.0	100.0	

VAR00009

		Frequency	Percent	Valid Percent	Cumulative Percent
Valid	0	10	20.0	20.0	20.0
	1	40	80.0	80.0	100.0
	Total	50	100.0	100.0	

VAR00010

		Frequency	Percent	Valid Percent	Cumulative Percent
Valid	0	10	20.0	20.0	20.0
	1	40	80.0	80.0	100.0
	Total	50	100.0	100.0	

VAR00011

		Frequency	Percent	Valid Percent	Cumulative Percent
Valid	2	2	4.0	4.0	4.0
	4	6	12.0	12.0	16.0
	5	6	12.0	12.0	28.0
	6	5	10.0	10.0	38.0
	7	7	14.0	14.0	52.0
	8	13	26.0	26.0	78.0
	9	10	20.0	20.0	98.0
	10	1	2.0	2.0	100.0
	Total	50	100.0	100.0	

REKRESI

```

REGRESSION
  /MISSING LISTWISE
  /STATISTICS COEFF OUTS R ANOVA
  /CRITERIA=PIN(.05) POUT(.10)
  /NOORIGIN
  /DEPENDENT Y
  /METHOD=ENTER X.

```

Regression

Variables Entered/Removed^a

Model	Variables Entered	Variables Removed	Method
1	X ^b	.	Enter

a. Dependent Variable: Y

b. All requested variables entered.

Model Summary

Model	R	R Square	Adjusted R Square	Std. Error of the Estimate
1	.218 ^a	.047	.028	1.959

a. Predictors: (Constant), X

ANOVA^a

Model		Sum of Squares	Df	Mean Square	F	Sig.
1	Regression	9.175	1	9.175	2.391	.129 ^b
	Residual	184.205	48	3.838		
	Total	193.380	49			

a. Dependent Variable: Y

b. Predictors: (Constant), X

Coefficients^a

Model		Unstandardized Coefficients		Standardized Coefficients	t	Sig.
		B	Std. Error	Beta		
1	(Constant)	4.291	1.659		2.587	.013
	X	.348	.225	.218	1.546	.129

KORELASI VARIABEL X,Y

```

NEW FILE.
DATASET NAME DataSet1 WINDOW=FRONT.
CORRELATIONS
  /VARIABLES=X Y
  /PRINT=TWOTAIL NOSIG
  /MISSING=PAIRWISE.

```

Correlations

[DataSet1]

		Correlations	
		X	Y
X	Pearson Correlation	1	.218
	Sig. (2-tailed)		.129
	N	50	50
Y	Pearson Correlation	.218	1
	Sig. (2-tailed)	.129	
	N	50	50

PERIODE

1. Nama : Aisyah
2. NIM/Jurusan : 98900114128 / Ilmu Perpustakaan
3. Angkatan : 2019
4. Judul Skripsi : Pengaruh Kinerja pengelola perpustakaan terhadap minat kunjungan mahasiswa di perpustakaan digital UIN Ar-Raniry Makassar (STIE) Nobel Indonesia Makassar
5. Tanggal ACC Judul Skripsi : _____
6. Tanggal Penetapan SK Pembimbing : _____
7. Nomor SK Pembimbing : _____
8. Nama Pembimbing :
1. Dr. Wahyudin G. M. Ag
2. Touku Umar, S. Hani, M. P
9. Tanggal Daftar Ujian Meja : 31 Mei 2018
10. Tanggal Ujian Meja : 7 Juni 2018
11. Tempat Ujian : Ruang Sertu
12. Jam Ujian : 09.00 - 10.30
13. Nama Penguji :
1. A. Ibrahim, S. Ag, S. Hani, M. P
2. Nurlichawati, S. Ag, M. P
14. Nilai Ujian Meja : ~~4~~ 4
15. Predikat Kelulusan : Lulus
16. No. Sk Munaqasyah : 617 Tahun 2018
17. Tanggal SK Munaqasyah : 09 Juni 2018
18. Tanggal Yudicium : 07 Juni 2018
19. No. Ijazah S1 : _____
20. Semester Mulai Tugas Akhir : Semester 6 (EVEN)
21. Semester Selesai Tugas Akhir : Semester 8 (ODD) 07 Juni 2018
22. No Telp/HP : 081 303 330 479
23. IPK Terakhir : 3,61

Catatan

- Sebelum Mendaftar Sebagai Alumni Online Mahasiswa terlebih dahulu melengkapi BIODATA diportal masing-masing meliputi : Biodata Pribadi, data Orang Tua, dan Data SMA
- Menyetor File Skripsi yang sudah disatukan dalam bentuk Word/Pdf
- Formulir dikembalikan pada bagian operator SIAKA
- Hal-hal yang belum jelas ditanyakan langsung pada operator SIAKA Jurusan

BERITA ACARA UJIAN AKHIR/MUNAAQASYAH SKRIPSI DAN YUDISIUM

Pada hari ini...^{Kami} Tanggal...⁷.....Tahun...²⁰¹⁸....., sampai selesai berdasarkan Surat Keputusan tentang Ujian Akhir/Munaaqasyah Skripsi dan Yudisium Nomor...⁶¹⁷...Tahun...²⁰¹⁸...telah dilaksanakan Ujian Akhir/Munaaqasyah Skripsi dan Yudisium terhadap mahasiswa :

Nama : Aisyah
NIM : 40900149123
Jurusan : Ilmu Perpustakaan
Judul Skripsi : Pengaruh Kinerja Pengelola Perpustakaan Terhadap minat Kunjungan di perpustakaan Sains IAIN Sulawesi Tenggara Ilmu Ekonomi (SIE) Negeri Indonesia Makassar.

Dengan hasil ujian sebagai berikut :

Kategori :
Nilai :
Predikat :
Berdasarkan hasil ujian diatas maka atas nama Dekan, Ketua Ujian Akhir/Munaaqasyah Skripsi menyudisium saudara.....

Berita acara ini dibuat 2 rangkap dan ditandatangani oleh Ketua dan Sekretaris ujian, Penguji, Pembimbing, Pelaksana dan mahasiswa teruji.

UNIVERSITAS ISLAM NEGERI ALAUDDIN MAKASSAR Samata Gowa 2018

Ketua : Dr. H. Syaifuddin Syukur, M.Ag. (.....)
Sekertaris : Widayah, S.Ag., S.S., M.MS (.....)
Pembimbing I : Dr. Wahyuddin G. M. Ag. (.....)
Pembimbing II : Tauku Umar, S.Hum., M.Pd. (.....)
Penguji I : A. Ibrahim, S.Ag., S.S., M.Pd. (.....)
Penguji II : Nurtidrawati, S.Ag., M.Pd. (.....)
Pelaksana/Anggota: Saparruddin, S.Hum. (.....)
Mahasiswa Teruji : Aisyah (.....)

**KEPUTUSAN DEKAN FAKULTAS ADAB DAN HUMANIORA
UTN ALAUDDIN MAKASSAR
NOMOR : 617 TAHUN 2018**

TENTANG

PANITIA PELAKSANA UJIAN MUNAQASYAH FAKULTAS ADAB DAN HUMANIORA

**DENGAN RAHMAT TUHAN YANG MAHA ESA
DEKAN FAKULTAS ADAB DAN HUMANIORA UTN ALAUDDIN MAKASSAR :**

- Menimbang : a. Bahwa Saudara yang tersebut namanya di lampiran Surat Keputusan ini telah memenuhi persyaratan Ujian Skripsi/Munaqasyah
b. Bahwa untuk maksud tersebut dipandang perlu membentuk panitia.
- Mengingat : 1. Undang-Undang Nomor 20 Tahun 2003 tentang Sistem Pendidikan Nasional,
2. Undang-Undang Nomor 12 Tahun 2012 tentang Pendidikan Tinggi,
3. Keputusan Presiden Nomor 57 Tahun 2005 tentang Perubahan IAIN Alauddin menjadi UIN Alauddin Makassar,
4. Keputusan Menteri Agama RI Nomor 289 Tahun 1993 Jo Nomor 302.B Tahun 1998 tentang Pemberian Kuasa dan Wewenang Menandatangani Surat Keputusan,
5. Keputusan Menteri Agama RI Nomor 330/PN/K.05 Tahun 2008 tentang Penerapan UIN Alauddin Makassar pada Departemen Agama RI sebagai instansi pemerintah yang menerapkan Badan Layanan Umum (BLU),
6. Surat Keputusan Menteri Agama RI Nomor 25 Tahun 2013 tentang Organisasi dan Tata Kerja UIN Alauddin Makassar,
7. Surat Keputusan Menteri Agama RI Nomor 403 Tahun 1998 tentang Kurikulum IAIN Alauddin,
8. Surat Keputusan Menteri RI Nomor 20 Tahun 2014 tentang Struktur UIN Alauddin Makassar,
9. Surat Keputusan Rektor IAIN Alauddin Makassar Nomor 42 Tahun 1993 tentang Penulisan dan Ujian Skripsi/Munaqasyah pada IAIN Alauddin,
10. Keputusan Rektor UIN Alauddin Makassar Nomor 200.C Tahun 2016 tentang Pedoman Etik UIN Alauddin,
11. Surat Keputusan Rektor UIN Alauddin Nomor 203 Tahun 2017 tentang Kalender Kegiatan Akademik UIN Alauddin Makassar.

**UNIVERSITAS ISLAM NEGERI
MEMUTUSKAN**

Menetapkan : **KEPUTUSAN DEKAN FAKULTAS ADAB DAN HUMANIORA UTN ALAUDDIN MAKASSAR TENTANG PANITIA PELAKSANA UJIAN MUNAQASYAH FAKULTAS ADAB DAN HUMANIORA.**

KESATU : Membentuk Panitia pelaksana Ujian Skripsi/Munaqasyah Saudara tersebut di atas dengan komposisi dan perincian sebagaimana tersebut dalam lampiran Surat Keputusan ini.

KEDUA : Panitia bertugas melaksanakan ujian-ujian Skripsi sampai selesai dan memberi laporan kepada fakultas.

KETIGA : Ujian Skripsi / Munaqasyah tersebut akan dilaksanakan pada hari / tanggal : Kamis, 7 Juni 2018, Jam 09.00 - 10.30 Wita, Ruang Senat.

KEEMPAT : Apabila dikemudian hari ternyata terdapat kekeliruan dalam surat keputusan ini akan diubah dan diperbaiki sebagaimana mestinya.

Salinan Surat Keputusan ini disampaikan kepada yang bersangkutan untuk diketahui dan dilaksanakan sebagaimana mestinya.

Dekan
Dr. H. Barsihannor, M.Ag.
NIP. 19691012 199603 1 003

LAMPIRAN : SURAT KEPUTUSAN DEKAN FAKULTAS ADAB DAN HUMANIORA
UIN ALAUDDIN MAKASSAR
TANGGAL : 31 MEI 2018
NOMOR : 617 TAHUN 2018

TENTANG

KOMPOSISI PANITIA PELAKSANA UJIAN MUNAQASYAH
FAKULTAS ADAB DAN HUMANIORA UIN ALAUDDIN MAKASSAR

Nama : AISYAH
Mahasiswa Jurusan : Ilmu Perpustakaan / 40400114128
Judul Skripsi :

PENGARUH KINERJA PENGELOLA TERHADAP MINAT KUNJUNG PEMUSTAKA DI
PERPUSTAKAAN SJARLIS ILYAS SEKOLAH TINGGI ILMU EKONOMI (STIE) NOBEL
INDONESIA MAKASSAR

Penanggung Jawab : Dr. H. Barisannor, M.Ag.
(Dekan Fakultas Adab dan Humaniora)
Ketua : Dr. Hj. Syamsan Syukur, M.Ag.
Sekretaris/Moderator : Himayah, S.Ag., S.S., MIMS
Pelaksana : Saparuddin, S.Hum.
Munaqisy I : A. Ibrahim, S.Ag., S.S., M.Pd.
Munaqisy II : Nurlidiawati, S.Ag., M.Pd.
Konsultan I : Dr. Wahyuddin G, M.Ag.
Konsultan II : Touku Umar, S.Hum., M.IP.

UNIVERSITAS ISLAM NEGERI
Kampus Tjolong, 31 Mei 2018
Dekan,

Dr. H. Barisannor, M.Ag.
NIP. 19691012 199603 1 003

Samata, 25 Mei 2018

PERSETUJUAN PENGESAHAN SKRIPSI

Nama : Aisyah
Nim : 40400114128
Jurusan : Ilmu Perpustakaan
Fakultas : Adab dan Humaniora
Judul : Pengaruh Kinerja Pengelola Perpustakaan Terhadap Minat Kunjung Pemustaka Di Perpustakaan Sjarif Ilyas Sekolah Tinggi Ilmu Ekonomi (STIE) Nobel Indonesia Makassar

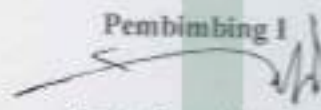

Pembimbing I

Dr. Wahvuddin G. M. Ag.
NIP.195812311987011006

Pembimbing II

Louka Umar S. Hum. M.P.
NIP.198108112015031001

Mengetahui
Ketua Jurusan Ilmu Perpustakaan

UNIVERSITAS ALAUDDIN

A. Ibrahim, S. Ag., SS., M.Pd.
NIP.19700705 199803 1 008

Mengetahui
Dekan Fakultas Adab dan Humaniora

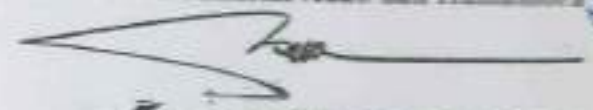
Dr. H. Barsihannor, M. Ag.
NIP: 19691012 199603 1 003



KEMENTERIAN AGAMA

UNIVERSITAS ISLAM NEGERI (UIN) ALAUDDIN MAKASSAR

Kampus I: Jl. Sultan Alauddin No. 63 Makassar, Telp (0411) 868720 Fax (0411) 864923

Kampus II: Jl. H. M. Yasin Limpo No. 36 Romang Polong-Gowa, Telp (0411) 841879 Fax (0411) 8221400

SURAT KETERANGAN HASIL UJI DETEKSI PLAGIAT

No: 962307038/17916648/6/2018

Tim Instruktur Deteksi Plagiat telah menerima naskah dengan identitas:

Nama Penulis : Aisyah
Judul : Pengaruh Kinerja Pengelola Perpustakaan terhadap Minat Kunjung Pemustaka di Perpustakaan Sjarif Iyas Sekolah Tinggi Ilmu Ekonomi (STIE) Nobel Indonesia Makassar
Item : Skripsi

Menyatakan bahwa Karya Tulis Ilmiah tersebut telah diperiksa tingkat kemiripannya (*index similarity*) dengan skor/hasil sebesar 24 %*.

Demikian surat keterangan ini dibuat untuk digunakan sebagaimana mestinya.

Sarnata, 04 Juni 2018

Instruktur

Chusnul Chatimah Asmad SLP., MM

***Catatan:**

1-24% : "Tidak Terindikasi Plagiat"
25-49% : "Revisi Minor, Silahkan Konsultasikan dengan Pembimbing"
50-74% : "Revisi Mayor, Silahkan Konsultasikan dengan Pembimbing"
75-100% : "Revisi Total"



KEMENTERIAN AGAMA
UNIVERSITAS ISLAM NEGERI ALAUDDIN MAKASSAR
FAKULTAS ADAB DAN HUMANIORA

Kampus I : Jl. Sultan Alauddin No.53 Makassar Telp. 0411 - 864923
Kampus II : Jl. H. M. Yasin Limpo No. 36 Romangpolong-Gowa Telp. (0411) 841879 Fax. (0411) 8221400
Email: fak.adabhumaniora@yahoo.com

DAFTAR NILAI UJIAN KOMPREHENSIF

MATA KULIAH : DIRASA ISLAMISYAH

NO	NIM/JURUSAN	NAMA	NILAI	KET
	40900119128 Cikita Perputakam	Alyah	88	A

NILAI :

1. A = 4 (86-100)
2. B = 3 (76-85)
3. C = 2 (66-75)
4. D = 1 (56-65)
5. E = 0 (0-55)

UNIVERSITAS ISLAM NEGERI
Samata-Gowa, 2 Mei 2018

Penguji Pembimbing

(Andi Mubdir, S.Ag., M.Ag.)
NIP. 197308041995022002

DAFTAR NILAI UJIAN KOMPREHENSIF

MATA KULIAH : MANAJEMEN DAN DASAR ORGANISASI PERUSAHAAN

NO	NIM/JURUSAN	NAMA	NILAI	KET
	40400119128 (Ilmu Perpustakaan)	ALIYAH	88 A-	

NILAI :

1. A = 4 (86-100)
2. B = 3 (76-85)
3. C = 2 (66-75)
4. D = 1 (56-65)
5. E = 0 (0-55)

UNIVERSITAS ISLAM NEGERI

Semesta Gowa 07 Mei 2018

Penguji Pembimbing

ALAUDDIN
MAKASSAR

M. G. Mather S.Sosy
NIP. 194603161 00604 1001



KEMENTERIAN AGAMA
UNIVERSITAS ISLAM NEGERI ALAUDDIN MAKASSAR
FAKULTAS ADAB DAN HUMANIORA

Kampus I : Jl. Sultan Alauddin No. 53 Makassar Telp. (0411) - 364822
Kampus II : Jl. H. M. Yasin Limpo No. 36 Rongkopong-Gowa Telp. (0411) 841878 Fax. (0411) 8221438
Email: fak.adabhumaniora@yahoo.com

DAFTAR NILAI UJIAN KOMPREHENSIF

MATA KULIAH : Dasar-Dasar Penelitian Informasi

NO	NIM/JURUSAN	NAMA	NILAI	KET
1.	<u>Alyan</u> <u>40400114128</u> <u>(Ilmu Perpustakaan)</u>	<u>Alyan</u>	<u>87</u>	<u>A</u>

NILAI :

1. A = 4 (86-100)
2. B = 3 (76-85)
3. C = 2 (66-75)
4. D = 1 (56-65)
5. E = 0 (0-55)

UNIVERSITAS ISLAM NEGERI

Samata-Gowa

30-4-2018

Penguji Pembimbing

A. Ibrahim, S. Ag., S.S., M. Pd
NIP. 194007051992031002



KEMENTERIAN AGAMA
UNIVERSITAS ISLAM NEGERI ALAUDDIN MAKASSAR
FAKULTAS ADAB DAN HUMANIORA

Kampus I : Jl. Sultan Alauddin No.63 Makassar Telp. 0411 - 864823
Kampus II - Jl. H. M. Yasin Limpo No. 36 Ronggopoleong-Gowa Telp. (0411) 841875 Fax. (0411) 8221400
Email: fak.adabhumaniora@yahoo.com

KEPUTUSAN DEKAN FAKULTAS ADAB DAN HUMANIORA
UIN ALAUDDIN MAKASSAR
NOMOR : 240 TAHUN 2018

TENTANG PANITIA PELAKSANA UJIAN KOMPREHENSIF FAKULTAS ADAB DAN HUMANIORA
DENGAN RAHMAT TUHAN YANG MAHA ESA
DEKAN FAKULTAS ADAB DAN HUMANIORA UIN ALAUDDIN MAKASSAR :

- Membaca : Surat permohonan Ujian Komprehensif Saudara: ALSYAH
- Menimbang : Bahwa untuk pelaksanaan dan kelancaran ujian komprehensif perlu dibentuk panitia ujian
- Mengingat :
1. Undang-Undang Nomor 20 Tahun 2003 tentang Sistem Pendidikan Nasional;
 2. Undang-Undang Nomor 12 Tahun 2012 tentang Pendidikan Tinggi;
 3. Keputusan Presiden Nomor 57 Tahun 2005 tentang Perubahan IAIN Alauddin menjadi UIN Alauddin Makassar;
 4. Keputusan Menteri Agama RI Nomor 289 Tahun 1993 Jo Nomor 202.B Tahun 1998 tentang Pembagian Kuasa dan Wewenang Merandatangani Surat Keputusan;
 5. Keputusan Menteri Agama RI Nomor 330/PMK.05 Tahun 2008 tentang Penetapan UIN Alauddin Makassar pada Departemen Agama RI sebagai instansi pemerintah yang menerapkan Badan Layanan Umum (BLU);
 6. Surat Keputusan Menteri Agama RI Nomor 25 Tahun 2013 tentang Organisasi dan Tata Kerja UIN Alauddin Makassar;
 7. Surat Keputusan Menteri Agama RI Nomor 403 Tahun 1998 tentang Kurikulum IAIN Alauddin;
 8. Surat Keputusan Menteri RI Nomor 20 Tahun 2014 tentang Status UIN Alauddin Makassar;
 9. Surat Keputusan Rektor IAIN Alauddin Makassar Nomor 42 Tahun 1993 tentang Penulisan dan Ujian Skripsi/Munawaroh pada IAIN Alauddin;
 10. Keputusan Rektor UIN Alauddin Makassar Nomor 200.C Tahun 2016 tentang Pedoman Etikasi UIN Alauddin;
 11. Surat Keputusan Rektor UIN Alauddin Nomor 203 Tahun 2017 tentang Kalender Kegiatan Akademik UIN Alauddin Makassar.

Menetapkan : KEPUTUSAN DEKAN FAKULTAS ADAB DAN HUMANIORA UIN ALAUDDIN MAKASSAR TENTANG PANITIA PELAKSANA UJIAN KOMPREHENSIF FAKULTAS ADAB DAN HUMANIORA.

- KESATU : Membentuk Panitia pelaksana Ujian Komprehensif Fakultas Adab dan Humaniora UIN Alauddin Makassar dengan komposisi dan personalia sebagaimana terbebat dalam lampiran surat keputusan ini.
- KEDUA : Panitia bertugas melaksanakan ujian Komprehensif bagi saudara yang namanya terbebat di atas.
- KETIGA : Biaya pelaksanaan ujian dibebankan kepada anggaran Fakultas Adab dan Humaniora UIN Alauddin.
- KEEMPAT : Panitia dianggap bubar setelah menyelesaikan tugasnya.
- KELIMA : Apabila dikemudian hari ternyata terdapat kekeliruan dalam surat keputusan ini akan diubah dan diperbaiki sebagaimana mestinya.

Surat Keputusan ini disampaikan kepada yang bersangkutan untuk dipatuhi dan dilaksanakan sebagaimana mestinya.



Dr. H. BALSARAHIM, M. Ag.
NIP. 19691012 190603 1 003

LAMPIRAN : SURAT KEPUTUSAN DEKAN FAKULTAS ADAB DAN HUMANIORA
 UIN ALAUDDIN MAKASSAR
 TANGGAL : 23 APRIL 2018
 NOMOR : 240 TAHUN 2018

TENTANG

KOMPOSISI / PERSONALIA
 PANITIA PELAKSANA UJIAN KOMPREHENSIF FAKULTAS ADAB DAN HUMANIORA
 UIN ALAUDDIN MAKASSAR

Nama : AISYAH
 NIM : 40400114128
 Jurusan : Ilmu Perpustakaan

No.	Hari/Tgl.	Mata Ujian	Tim Penguji
1.	Kamis 26 April 2018	Dirasah Islamiyah	Penanggung Jawab : Dr. H. Barribanor, M.Ag. (Dekan Fakultas Adab dan Humaniora) Ketua : Dr. Nasraddin, M.M. Sekretaris : Hildawati Almah, S.Ag., S.S., MA. Pelaksana : Dra. Siti Jaubari Penguji : Dr. Andi Mirwan, S.Ag., M.Ag.
2.	Kamis 26 April 2018	Managemen dan Dasar Organisasi Perpustakaan	Penanggung Jawab : Dr. H. Barribanor, M.Ag. (Dekan Fakultas Adab dan Humaniora) Ketua : Dr. Nasraddin, M.M. Sekretaris : Hildawati Almah, S.Ag., S.S., MA. Pelaksana : Dra. Siti Jaubari Penguji : Muh. Qurany Mufar, S.Soi., M.Hum.
3.	Kamis 26 April 2018	Dasar-dasar Organisasi Informasi	Penanggung Jawab : Dr. H. Barribanor, M.Ag. (Dekan Fakultas Adab dan Humaniora) Ketua : Dr. Nasraddin, M.M. Sekretaris : Hildawati Almah, S.Ag., S.S., MA. Pelaksana : Dra. Siti Jaubari Penguji : A. Ibrahim, S. Ag., S.S., MPd.

M A K A S S A R
 23 April 2018

 Dr. H. Barribanor, M.Ag.
 20091012 199603 1 003

Kepada

Yth. Dekan Fakultas Adab dan Humaniora
Cq. Wakil Dekan Bidang Akademik dan Pengembangan Lembaga
Fakultas Adab dan Humaniora
Di Tempat

Assalamualaikum Wr. Wb.

Yang bertanda tangan di bawah ini:

Nama : AUYAH
Tempat/Tgl lahir : Torokombang, 28 Juli 1996
Nomor Induk : 4090014128
Jurusan/Prodi : Ilmu Perpustakaan
No Hp/email : 082393370479

Mengajukan permohonan untuk Ujian Komprehensif dalam mata ujian

Jurusan	Mata Kuliah	Jurusan	Mata Kuliah
BSA	1. Dirasah Islamiyah 2. Qawa'id 3. Balagha	SKI	1. Dirasah Islamiyah 2. Sejarah dan Kebudayaan Islam 3. Sejarah Islam Indonesia
ISI	1. Dirasah Islamiyah 2. English Proficiency 3. Linguistics	IP	1. Dirasah Islamiyah 2. Manajemen dan Dasar organisasi Perpustakaan 3. Dasar-dasar Organisasi Informasi

Demikian permohonan ini disampaikan

Yang bermohon

Auyah
Auyah

UNIVERSITAS ISLAM NEGERI

DISPOSISI

Ujian Komprehensif tersebut dapat dilaksanakan dengan komposisi panitia sebagai berikut:

Ketua : M. Nurkurni S.S.A.R
Sekretaris/Moderator : Hildawati
Penguji : 1. A. Miswar
2. Muh. Quraisy
3. A. Ibrahim
Pelaksana : Siti Saikhani-Dra
Hari/tgl Ujian : Kamis, 4-10
Ruangan Ujian : Ruang Rapat Jurusan/Prodi

Samara 20/4-18

An. Dekan
Wakil Dekan Bidang Akademik

Dr. Abd. Rahman R. M. Ag
NIP. 19601231 199102 1 012



**SEKOLAH TINGGI ILMU EKONOMI
NOBEL INDONESIA**
PUSAT PENELITIAN DAN PENGABDIAN PADA MASYARAKAT
(P3M)

Nomor : 099/P3M/STIE-NI/III/2018
Lampiran : -
Perihal : Persetujuan untuk Melakukan Penelitian

Kepada Yth :

**Kepala Dinas Penanaman Modal dan Pelayanan Terpadu
Satu Pintu Provinsi Sulawesi Selatan**

Di -

Tempat

Dengan hormat,

Puji syukur kehadirat Allah, SWT atas segala karunia-Nya semoga aktivitas keseharian kita senantiasa dalam lindungan-Nya.

Sehubungan dengan surat No. 3347/S.01/PTSP/2018 tertanggal 28 Maret 2018 perihal Izin Penelitian di Perpustakaan Sjarif Hiyas STIE Nobel Indonesia Makassar, mahasiswa atas nama sbb

Nama : Aisyah
Nomor Induk : 40400114128
Program Studi : Ilmu Perpustakaan
Fakultas : Adab dan Humaniora Universitas Islam Negeri Makassar

Maka melalui surat ini kami memberikan izin kepada mahasiswa tersebut diatas untuk melakukan penelitian dari tanggal 31 Maret 2018 s/d Tanggal 30 April 2018.

Demikian kami sampaikan, atas perhatian dan kerjasamanya kami ucapkan terima kasih.

ALAUDDIN
M A K A S



CC : File



PEMERINTAH PROVINSI SULAWESI SELATAN
DINAS PENANAMAN MODAL DAN PELAYANAN TERPADU SATU PINTU
 BIDANG PENYELENGGARAAN PELAYANAN PERIZINAN

Nomor : 3347/S.01/PTSP/2018
 Lampiran : -
 Perihal : Izin Penelitian

KepadaYth.
 Pimpinan STIE Nobel Indonesia

di-
 Tempat

Berdasarkan surat Dekan Fak. Adab dan Humaniora UIN Alauddin Makassar Nomor : 325/A.1.1/TL.01/3/2018 tanggal 20 Maret 2018 perihal tersebut diatas, mahasiswa/peneliti dibawah ini:

N a m a : AISYAH
 Nomor Pokok : 40400111428
 Program Studi : Ilmu Perpustakaan
 Pekerjaan/Lembaga : Mahasiswa(S1)
 Alamat : Jl. Sit Alauddin No. 63 Makassar

Bermaksud untuk melakukan penelitian di daerah/kantor saudara dalam rangka penyusunan Skripsi, dengan judul :

" PENGARUH KINERJA PENGELOLAA PERPUSTAKAAN TERHADAP MINAT KUNJUNGAN PEMUSTAKA DI PERPUSTAKAAN SJARLIS ILYAS SEKOLAH TINGGI ILMU EKONOMI (STIE) NOBEL INDONESIA MAKASSAR "

Yang akan dilaksanakan dari : Tgl. 28 Maret s/d 28 April 2018

Sehubungan dengan hal tersebut diatas, pada prinsipnya kami menyetujui kegiatan dimaksud dengan ketentuan yang tertera di belakang surat izin penelitian.

Demikian Surat Keterangan ini diberikan agar dipergunakan sebagaimana mestinya.

Diterbitkan di Makassar
 Pada tanggal : 28 Maret 2018

A.n. GUBERNUR SULAWESI SELATAN
 KEPALA DINAS PENANAMAN MODAL DAN PELAYANAN TERPADU SATU
 PINTU PROVINSI SULAWESI SELATAN
 Sebagai Administrator Pelayanan Perizinan Terpadu

M A K A S S A R

A. M. YAMIN, SE., MS.

Pangkat : Pembina Utama Madya
 Nip : 19610513 199002 1 002

Terbusan Yth

1. Dekan Fak. Adab dan Humaniora UIN Alauddin Makassar di Makassar;
2. Bertinggal

SIMAP PTSP 28-03-2018





KEMENTERIAN AGAMA
UNIVERSITAS ISLAM NEGERI ALAUDDIN MAKASSAR
FAKULTAS ADAB DAN HUMANIORA

Kampus I : Jl. Sultan Alauddin No. 63 Makassar Telp. (0411) 866720; Fax (0411) 864923
Kampus II : Jl. H.M. Yasin Limpo No. 36 Romangpolong, Gowa Telp. (0411) 841879; Fax (0411) 8221400
Email: fak.adabhumaniora@yahoo.com

Nomor : 325/A.1.1/TL.01/3/2018

Romangpolong, 20 Maret 2018

Sifat : Penting

Lamp. : -

Hal : **Permintaan Izin Penelitian
Untuk Menyusun Skripsi**

Kepada Yth
Gubernur Provinsi Sulawesi Selatan
Up. Kepala UPT P2T, BKPM D Prov. Sul-Sel.
di - Makassar

Assalamu Alaikum Wr. Wb.

Dengan hormat disampaikan, bahwa mahasiswa UIN Alauddin Makassar yang terdapat namanya di bawah ini :

Nama	: AISYAH
Nomor Induk	: 40400174128
Semester	: VIII (Delapan)
Fakultas/Jurusan	: Adab dan Humaniora / Ilmu Perpustakaan
Alamat	: Jl. H. M. Yasin Limpo, Samata
HP	: 082393330479

bermaksud melakukan penelitian dalam rangka penyusunan skripsi sebagai salah satu syarat untuk memperoleh gelar sarjana yang berjudul :

**PENGARUH KINERJA PENGELOLA PERPUSTAKAAN TERHADAP MINAT KUNJUNG PEMUSTAKA DI
PERPUSTAKAAN SJARLIS ILYAS SEKOLAH TINGGI ILMU EKONOMI (STIE) NOBEL INDONESIA
MAKASSAR**

dengan Dosen Pembimbing : 1. Dr. Wahyuddin G. M.Ag.
2. Touka Umar, S.Hum., M.I.P.

untuk maksud tersebut mahasiswa yang bersangkutan dapat diberi izin melakukan penelitian di Perpustakaan Sjarlis Ilyas Sekolah Tinggi Ilmu Ekonomi (Stie) Nobel Indonesia Makassar dan tanggal 25 Maret 2018 s/d tanggal 25 April 2018.

Demikian harapan kami dan terima kasih.

Wassalam

Dr. H. Barsihannor, M. Ag.
NIP. 19691012 199603 1 003

Tembusan :

1. Rektor UIN Alauddin Makassar;
2. Mahasiswa yang bersangkutan.



KEMENTERIAN AGAMA
UNIVERSITAS ISLAM NEGERI ALAUDDIN MAKASSAR
FAKULTAS ADAB DAN HUMANIORA

Kampus I : Jl. Sultan Alauddin No.63 Makassar Telp. (0411) - 864823
Kampus II : Jl. H. M. Yasin Limpo No. 36 Romangpolong-Cowa Telp. (0411) 841872 Fax. (0411) 8221400
Email: fak.adab@umaniora@yahoo.com

KEPUTUSAN DEKAN FAKULTAS ADAB DAN HUMANIORA
UIN ALAUDDIN MAKASSAR
NOMOR : 1559 TAHUN 2017

TENTANG

PANITIA PELAKSANA SEMINAR PROPOSAL FAKULTAS ADAB DAN HUMANIORA
DENGAN RAHMAT TUHAN YANG MAHA ESA
DEKAN FAKULTAS ADAB DAN HUMANIORA UIN ALAUDDIN MAKASSAR :

Membaca : Surat permohonan Saudara : AISYAH
Mahasiswa Jurusan : IP / 40400114128
Fak. Adab UIN Alauddin Tanggal : 11 Desember 2017
Perihal : Permohonan seminar proposal yang berjudul

PENGARUH KINERJA PENGELOLA TERHADAP MINAT KUNJUNG PEMUSTAKA DI
PERPUSTAKAAN STIE NOBEL INDONESIA MAKASSAR

- Menimbang : a. Bahwa Saudara yang tersebut namanya di atas telah memenuhi persyaratan untuk melaksanakan seminar proposal.
b. Bahwa untuk maksud tersebut dipandang perlu membentuk panitia.
- Mengingat : 1. Undang-Undang Nomor 20 Tahun 2003 tentang Sistem Pendidikan Nasional;
2. Undang-Undang Nomor 12 Tahun 2012 tentang Pendidikan Tinggi;
3. Keputusan Presiden Nomor 57 Tahun 2005 tentang Perubahan IAIN Alauddin menjadi UIN Alauddin Makassar;
4. Keputusan Menteri Agama RI Nomor 289 Tahun 1993 Jo Nomor 202.B Tahun 1998 tentang Pemberian Kutipan dan Wewenang Menandatangani Surat Keputusan;
5. Keputusan Menteri Agama RI Nomor 330/PMK/L/05 Tahun 2008 tentang Penetapan UIN Alauddin Makassar pada Departemen Agama RI sebagai instansi pemerintah yang menempukn Badan Layanan Umum (BLU);
6. Surat Keputusan Menteri Agama RI Nomor 25 Tahun 2013 tentang Organisasi dan Tata Kerja UIN Alauddin Makassar;
7. Surat Keputusan Menteri Agama RI Nomor 403 Tahun 1998 tentang Kurikulum IAIN Alauddin;
8. Surat Keputusan Menteri RI Nomor 20 Tahun 2014 tentang Statuta UIN Alauddin Makassar;
9. Surat Keputusan Rektor IAIN Alauddin Makassar Nomor 42 Tahun 1993 tentang Penulisan dan Ujian Skripsi/Munawarasyah pada IAIN Alauddin;
10. Keputusan Rektor UIN Alauddin Makassar Nomor 200/C Tahun 2016 tentang Pedoman Etikari UIN Alauddin;
11. Surat Keputusan Rektor UIN Alauddin Nomor 203 Tahun 2017 tentang Kalender Kegiatan Akademik UIN Alauddin Makassar.

MEMUTUSKAN

- Menetapkan : KEPUTUSAN DEKAN FAKULTAS ADAB DAN HUMANIORA UIN ALAUDDIN MAKASSAR TENTANG PANITIA PELAKSANA SEMINAR PROPOSAL FAKULTAS ADAB DAN HUMANIORA.
- KESATU : Membentuk Panitia pelaksana seminar proposal Saudara tersebut di atas dengan komposisi dan personalia sebagaimana tersebut dalam lampiran Surat Keputusan ini.
- KEDUA : Panitia bertugas melaksanakan seminar proposal sampai selesai dan memberi laporan kepada fakultas.
- KETIGA : Seminar proposal dilaksanakan pada hari / tanggal : Selasa, 19 Desember 2017, Jam 09.00 - 18.30 Wita, Ruang Senat.
- KEEMPAT : Apabila dikemudian hari ternyata terdapat kekeliruan dalam surat keputusan ini akan diubah dan diperbaiki sebagaimana mestinya.

Salinan Surat Keputusan ini disampaikan kepada yang bersangkutan untuk diketahui dan dilaksanakan sebagaimana mestinya.



Dr. H. Barsihannor, M.Ag.
NIP. 19691012 199603 1 003

LAMPIRAN :

SURAT KEPUTUSAN DEKAN FAKULTAS ADAB DAN HUMANIORA
UIN ALAUDDIN MAKASSAR
TANGGAL : 13 DESEMBER 2017
NOMOR : 1559 TAHUN 2017

TENTANG

PANITIA DAN PELAKSANAAN SEMINAR PROPOSAL
FAKULTAS ADAB DAN HUMANIORA UIN ALAUDDIN MAKASSAR

Penanggung Jawab : Dr. H. Barsihannor, M.Ag.
(Dekan Fakultas Adab dan Humaniora)

Ketua : Dr. Abd. Muin, M.Hum.

Sekretaris/Moderator : Marni, S.IP., M.IP.

Pelaksana : Abdul Kadir, SE.

Munaqisy I : A. Ibrahim, S.Ag., S.S., M.Pd.

Munaqisy II : Nurlidiawati, S.Ag., M.Pd.

Konsultan I : Dr. Wahyuddin G, M.Ag.

Konsultan II : Touku Umar, S.Hum., M.IP.



UNIVERSITAS ISLAM NEGERI
ALAUDDIN
M A K A S S A R

Kepada

Yth. Dekan Fakultas Adab dan Humaniora
Cq. Wakil Dekan Bidang Akademik dan Pengembangan Lembaga
Fakultas Adab dan Humaniora
Di Tempat

Assalamu Alaikum Wr. Wb.

Yang bertanda tangan dibawah ini :

Nama : ASYAH
Tempat/tgl lahir : Tarakanbany / 28-Juli-1996
Nomor Induk : 40900114128
Jurusan/Prodi : ILMU PERPUSTAKAAN
No HP/Email : 082393230979

Telah menulis Draft Skripsi dengan judul :

Pengaruh kinerja Pengelola Terhadap Minat library pemustaka
di perpustakaan STIE Negeri Makassar Makassar

Dengan persetujuan Konsultan, saya mengajukan permohonan agar Draft Skripsi ini dapat disetujui untuk diajukan dalam Seminar Proposal.

Yang Bermohon

Asyah
ASYAH

DISETUJUI OLEH

1. Konsultan I : Dr. Wahyudin, S.S., M.P. ()
2. Konsultan II : Taufiq Umar, S.Hon., M.P. ()

DISPOSISI

Draft Skripsi dapat diajukan dan dibahas dalam Seminar Proposal. Sesunan Panitia Seminar Draft Proposal sebagai berikut :

1. Ketua : Dr. Abd. Munir, M.Hon. ()
2. Sekretaris/Moderator : Nani S.P., M.P. ()
3. Penguji I : And. Ibrahim ()
4. Penguji II : Nurhidayah ()
5. Pelaksana : Abd. Wadid ()
6. Hari/Tgl Ujian : Selasa - 19 - 12 - 2017
7. Waktu Ujian : 09.00 - 10.30
8. Ruangan Ujian : P. Senat

Semata, Senin, 11 Desember 2017

A.n Dekan
Wakil Dekan Bidang Akademik dan
Pengembangan Lembaga

Dr. Abd. Rahman R, M.Ag.
NIP. 19601231 199102 1 012

Tunru
Tgl 18-12-2017

1559
13-12-2017



KEMENTERIAN AGAMA
UNIVERSITAS ISLAM NEGERI ALAUDDIN MAKASSAR
FAKULTAS ADAB DAN HUMANIORA

Jl. Sultan Alauddin No. 53 Makassar Telp. (0411) - 854923 (Kampus I)
Jl. H.M. Yasin Limpo No. 36 Romang Polong, Gowa Telp. (0411) 841879 Fax. (0411) 8221400 (Kampus II)
Email: fak.adabhumaniora@yahoo.com

SURAT KEPUTUSAN
DEKAN FAKULTAS ADAB DAN HUMANIORA UIN ALAUDDIN MAKASSAR
NOMOR : 532 TAHUN 2017

Tentang

PEMBIMBING / PEMBANTU PEMBIMBING PENELITIAN
DAN PENYUSUNAN SKRIPSI MAHASISWA

DEKAN FAKULTAS ADAB DAN HUMANIORA UIN ALAUDDIN MAKASSAR :

Membaca : Surat permohonan Mahasiswa Fakultas Adab dan Humaniora UIN Alauddin :
Nama : AISYAH NIM : 40400114128
Tanggal : 12 Juni 2017 untuk mendapatkan pembimbing Skripsi dengan Judul:

PENGARUH PSIKOLOGI PEMUSTAKA TERHADAP KINERJA PUSTAKAWAN DI
PERPUSTAKAAN STIE NOBEL MAKASSAR

- Menimbang : 1. Bahwa untuk membantu penelitian dan penyusunan skripsi mahasiswa tersebut dipandang perlu untuk menetapkan pembimbing.
2. Bahwa mereka yang ditetapkan dalam Surat Keputusan ini dipandang cakap dan memenuhi syarat untuk melaksanakan tugas sebagai pembimbing penelitian dan penyusunan skripsi mahasiswa tersebut di atas.
- Mengingat : 1. Undang-Undang Nomor 20 Tahun 2003 tentang Sistem Pendidikan Nasional;
2. Peraturan Pemerintah Nomor 60 Tahun 1999 tentang Pendidikan Tinggi;
3. Surat Keputusan Menteri Agama R.I. Nomor 25 Tahun 2013 tentang Organisasi dan Tata Kerja UIN Alauddin Makassar;
4. Surat Keputusan Menteri Agama R.I. Nomor 403 Tahun 1998 tentang Kurikulum IAIN Alauddin;
5. Surat Keputusan Menteri Agama R.I. Nomor 93 Tahun 2007 tentang Statuta UIN Alauddin;
6. Surat Keputusan Rektor IAIN Alauddin Makassar Nomor 42 Tahun 1993 tentang Penulisan dan Ujian Skripsi / Munasqasyah pada IAIN Alauddin;
7. Surat Keputusan Rektor UIN Alauddin Nomor 260.A Tahun 2016 tentang Kalender Kegiatan Akademik UIN Alauddin Tahun 2017.

MEMUTUSKAN

- Menetapkan :
- Pertama : Mengangkat / menunjuk Saudara :
1. **Dr. Wahyuddin G, M.Ag.**
2. **Touku Umar, S.Hum., M.IP.**
- Kedua : Tugas Dosen Pembimbing adalah memberi bimbingan dalam segi-segi metodologi dan teknik penulisan sampai selesai dan Mahasiswa tersebut lulus Ujian.
- Ketiga : Biaya pembimbing/pembantu Skripsi dibebankan kepada Anggaran Fakultas Adab dan Humaniora UIN Alauddin sesuai persetujuan Rektor UIN Alauddin Makassar.
- Keempat : Surat Keputusan ini berlaku sejak tanggal ditetapkan dan apabila ternyata di kemudian hari terdapat kekeliruan didalamnya, maka akan diperbaiki sebagaimana mestinya.

1965



Ditetapkan di Samata
pada Tanggal 13 Juni 2017

[Signature]
Dr. H. Barshannor, M. Ag.
NIP. 19691012 199603 1 003

Tembusan :

- 1. Rektor UIN Alauddin Makassar (sebagai laporan);*
- 2. Mahasiswa yang bersangkutan.*

UNIVERSITAS ISLAM NEGERI
ALAUDDIN
M A K A S S A R

Permohonan Penunjukan
Pembimbing/Konsultan

Semata.....

Kepada
Yth. Ketua Jurusan Ilmu Perpustakaan
Fakultas Adab dan Humaniora
Dl Terpadu

532
13-6-2017

Assalamualaikum Wr. Wb.

Yang bertanda tangan di bawah ini:

Nama : Asyiah
Tempat/Tgl lahir : Tonrokomang, 28-07-1996
Nomor Induk : 4090014188
Jurusan/Prodi : Ilmu Perpustakaan
No Hp/email : 082383330929
Judul Skripsi : Pengaruh Psikologi, Pemasaran Terhadap Kinerja Pustakawan

di Partisipasi STIS NOBEL Makassar

Mengajukan permohonan kepada Bapak/Ibu untuk menunjuk dosen pembimbing/konsultan penulisan Skripsi dalam rangka penyelesaian studi pada Program Sarjana (S1). Bersama ini saya lampirkan draf skripsi tersebut.

Yang bermohon

Asyiah

Kepada

Yth. Sdr/..... UNIVERSITAS ISLAM NEGERI

Assalamu'alaikum, Wr.Wb.

Setelah memperhatikan dan menelaah draf skripsi sdr, maka kami menunjuk:

1. Dr. Wahyuddin, M. Ag. sebagai konsultan I

2. Torrens Umar, S.Hum., M.P. sebagai konsultan II

Selanjutnya saudara/i diharapkan berkonsultasi lebih intensif kepada kedua konsultan tersebut untuk merampungkan skripsi sdr.

Semata 13-6-2017

Ketua Jurusan

[Signature]
NIP. 19700701998031008

Tembusan:

Kepada Yth. Kabag/Kasubag Akademik:

Kepada

Yth. Ketua Jurusan Ilmu Perpustakaan
Fakultas Adab dan Humaniora
Di Tempat

Assalamualaikum Wr. Wb.

Yang bertanda tangan di bawah ini:

Nama : Aisyah
Tempat/Tgl lahir : Tonrokombung, 28 Juli 1996
Nomor Induk : 40900114128
Jurusan/Prodi : Ilmu Perpustakaan
No Hp/email : 082293330929

Mengajukan judul skripsi untuk dipertimbangkan yaitu:

1. ~~Pengaruh~~ ²⁰ ~~Patologi~~ ^{Pengaruh} ~~Amurto~~ ^{Amurto} terhadap kinerja ~~Retakasan~~ ^{Retakasan} di perpustakaan ~~di STIE NOBEL MAKASSAR~~
2. Analisis Sistem Kerja Ilmiah (Sistemi) Pada Kepemimpinan Ditua atau
3. Penerapan Sistem Klasifikasi dalam Pelebaran di Perpustakaan di STIE NOBEL

Dengan permohonan ini disampaikan untuk dipertimbangkan

Yang bertanda

(Signature)

UNIVERSITAS ISLAM NEGERI

Kepada

Yth. Sdr/.....

Assalamu'alaikum Wr. Wb.

Setelah memperhatikan judul-judul yang sudah diajukan, saya merasa menetapkan bahwa judul nomor.....¹..... dapat dijadikan sebagai judul skripsi sdr. Selanjutnya sdr. diwajibkan membuat draf sesuai dengan judul yang diajukan

Samata, Maret 2017

Ketua Jurusan Ilmu Perpustakaan
Fak. Adab dan Humaniora
UIN Alauddin Makassar

(Signature)
NIP. 197011051960111008