

**PERANAN ORANGTUA DALAM MEMBENTUK  
KECERDASAN EMOSIONAL PADA ANAK USIA SEKOLAH DASAR  
DI DESA LAMAETO KECAMATAN ANGKONA  
KABUPATEN LUWU TIMUR**



**Skripsi**

Diajukan untuk Memenuhi Salah Satu Syarat Meraih Gelar Sarjana  
Pendidikan pada Jurusan Pendidikan Agama Islam Fakultas  
Tarbiyah dan Keguruan UIN Alauddin Makassar

UNIVERSITAS ISLAM NEGERI  
**ALAUDDIN**

Oleh:

**SARIFATI HUSNI**

NIM: 20100114076

**FAKULTAS TARBIYAH DAN KEGURUAN  
UIN ALAUDDIN MAKASSAR**

**2018**

## PERNYATAAN KEASLIAN SKRIPSI

Mahasiswa yang bertanda tangan di bawah ini :

Nama : Sarifati Husni  
NIM : 20110114074  
Tempat/Tgl Lahir : Samarano, 03 Oktober 1995  
Jur./Prodi/Konsentrasi : Pendidikan Agama Islam  
Alamat : Somba Oewa  
Judul : "Penerapan Cerdas Tulus Membentuk Kecerdasan Emosional Pada Anak Usia Sekolah Dasar di Desa Luraco Kecamatan Angdomo Kabupaten Luwu Timur"

Menyatakan dengan sesungguhnya dan penuh kesadaran bahwa skripsi ini benar adalah hasil karya sendiri. Jika di kemudian hari terbukti bahwa ia merupakan duplikat, tiruan, atau dibuat oleh orang lain, sebagian atau seluruhnya, maka skripsi dan gelar yang diperoleh karenanya batal demi hukum.

Sumata-Cowa, 27 September 2018

Penyusun,

UNIVERSITAS ISLAM NEGERI  
**ALAUDEEN**  
MAKASSAR

Sarifati Husni  
NIM: 20110114074

## PERSETUJUAN PEMBIMBING

Pembimbing penulisan skripsi Saudara/Hi Saifati Hani NIM: 20160114076 mahasiswa Jurusan Pendidikan Agama Islam Fakultas Tarbiyah dan Keguruan UIN Alauddin Makassar, setelah dengan seksama membaca dan memeriksa skripsi yang bersangkutan dengan judul "Peranan Orangtua Dalam Membentuk Kecerdasan Emosional Pada Anak Usia Sekolah Dasar di Desa Lamaeto Kecamatan Angkona Kabupaten Larau Timur", memandang bahwa skripsi tersebut telah memenuhi syarat-syarat ilmiah dan dapat disetujui untuk diajukan ke sidang umum.

Demikian persetujuan ini diberikan untuk diproses lebih lanjut.

Semarang, 2018

Pembimbing I

Pembimbing II

  
Dr. H. Muhammad Anri, Lc., M.A.  
NIP 197401202903121001

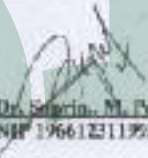
  
Dr. Saifur, M. Pd.  
NIP 196612311993031034

Mengetujui

Ketua Jurusan Pendidikan Agama Islam

UNIVERSITAS ISLAM NEGERI  
**ALAUDDIN**  
Dr. H. Erwin Hudo, Lc., M. Th., M.Ed.  
NIP 197409121060031002  
M A K A S S A R

PENGESAHAN SKRIPSI

Skrini yang berjudul "Peranan Orang-orang Teling: Membentuk Kecerdasan Emosional Pada Anak Usia Sekolah Dasar di Desa Lamato Kecamatan Angkona Kabupaten Luwu Timur" yang disusun oleh Sarifati Husni, NIM: 20100114076, mahasiswa Jurusan Pendidikan Agama Islam Fakultas Tarbiyah dan Keguruan UIN Alaudin Makassar, telah diuji dan dipertahankan dalam sidang munaqasyah yang diselenggarakan pada Hari Senin, 4 Desember 2018 M, bertepatan dengan 25 Rabiul Awal 1440 H, dan dinyatakan telah dapat diterima sebagai salah satu syarat untuk mendapatkan gelar Sarjana Pendidikan (S.Pd.) pada Jurusan Pendidikan Agama Islam Fakultas Tarbiyah dan Keguruan dengan beberapa perbaikan.

Semoga-Cuma, 4 Desember 2018 M  
25 Rabiul Awal 1440 H

DEWAN PENGUJI

Ketua	: Dr. H. Erwin Ha'ud, Lc., M.Th.L., M.Ed.	(.....)
Seorang	: Dr. Umun, S.Ag., M.Pd.	(.....)
Munasyir I	: Dr. Irish Saadiah, S.Ag., M.Pd.	(.....)
Munasyir II	: Ahmad Afif, S.Ag., M.Si.	(.....)
Pembimbing I	: Dr. H. Muhammad Amri, Lc., M.Ag.	(.....)
Pembimbing II	: Dr. Sapri, M.Pd.	(.....)

UNIVERSITAS ISLAM NEGERI

ALAUDDIN  
M A K A S S A R



## KATA PENGANTAR

بِسْمِ اللَّهِ الرَّحْمَنِ الرَّحِيمِ

الحمد لله رب العالمين والصلاة والسلام على اشرف الانبياء والمرسلين سيدنا محمد وعلى اله واصحابه اجمعين

Segala puja dan puji bagi Allah swt. seru sekalian alam, shalawat dan salam semoga tercurah kepada junjungan Nabi besar Muhammad saw. para sahabat, keluarga serta pengikut-pengikutnya hingga akhir zaman, sehingga penyusun dapat menyelesaikan skripsi ini dengan berjudul “Peranan Orangtua Dalam Membentuk Kecerdasan Emosional pada Anak Usia Sekolah Dasar di Desa Lamaeto Kecamatan Angkona Kabupaten Luwu Timur

Sejak persiapan dan proses penelitian hingga pelaporan hasil penelitian ini terdapat banyak kesulitan dan tantangan yang dihadapi, namun berkat ridha dari Allah swt. dan bimbingan dari berbagai pihak maka segala kesulitan dan tantangan yang dihadapi dapat teratasi. Oleh karena itu melalui tulisan ini perlu mengucapkan terimakasih yang tak terhingga kepada semua pihak yang turut membantu dalam penyelesaian Skripsi ini.

Penyusun mengucapkan permohonan maaf dan terima kasih yang sebesar-besarnya kepada ayahanda Umar dan ibunda Hasma tercinta yang dengan penuh cinta dan kesabaran serta kasih sayang dalam membesarkan, mendidik dan yang tak henti-hentinya memanjatkan doa demi keberhasilan dan kebahagiaan, serta saudara saya Seri Resti, Meriyanti, Ibrahim, Iskandar, Israil dan Alkausar, yang selalu memberikan semangat. Begitu pula penulis mengucapkan terima kasih kepada :

1. Prof.Dr. H. Musafir Pabbabari, M. Si. Rektor UIN Alauddin Makassar beserta wakil Rektor I, II ,III, dan IV.
2. Dr. H. Muhammad Amril Lc., M.Ag. selaku Dekan Fakultas Tarbiyah dan Keguruan UIN, para Wakil Dekan, dan seluruh staf administrasi yang telah memberikan bimbingan dan pelayanan dengan sebaik-baiknya.
3. Dr. H. Erwin Hafid, Lc., M. Th. I., M.Ed, dan Dr. Usman. ketua jurusan dan Sekretaris Pendidikan Agama Islam yang telah memberikan bimbingan dan arahan sehingga penyusun dapat menyelesaikan studi.
4. Dr. H. Muhammad Amri, lc., M.Ag. dan Dr. Saprin M.Pd.I. pembimbing yang telah membimbing dengan sangat baik hingga penyelesaian skripsi ini.
5. Para dosen, karyawan dan karyawan Fakultas Tarbiyah UIN Alauddin Makassar yang secara konkrit memberikan bantuannya baik langsung maupun tak langsung.
6. A. Muh. Iwan, kepala desa Lamaeto beserta seluruh masyarakat yang telah memberikan informasi kepada penyusun.
7. Seluruh mahasiswa Jurusan Pendidikan Agama Islam angkatan 2014 Fakultas Tarbiyah dan Keguruan tanpa terkecuali atas motivasinya dalam menjalani perkuliahan.
8. Adik-adik mahasiswa angkatan 2015, 2016 dan 2017 yang senantiasa meberikan doa dan semangat.

Penyusun menyadari sepenuhnya bahwa skripsi ini jauh dari kesempurnaan. Oleh karena itu dengan kerendahan hati, penyusun mengharapkan saran dan kritik yang sifatnya konstruktif dari berbagai pihak demi kesempurnaan skripsi ini.

Akhirnya dengan rahmat dan hidayah Allah swt. Skripsi ini dapat terselsaikan semoga dapat bermanfaat dan menambah hasanah ilmu pengetahuan bagi penulis dan pembaca. Amin.

**Makassar, Desember 2018**

**Penyusun,**

**Sarifati Husni**  
**Nim 20100114076**

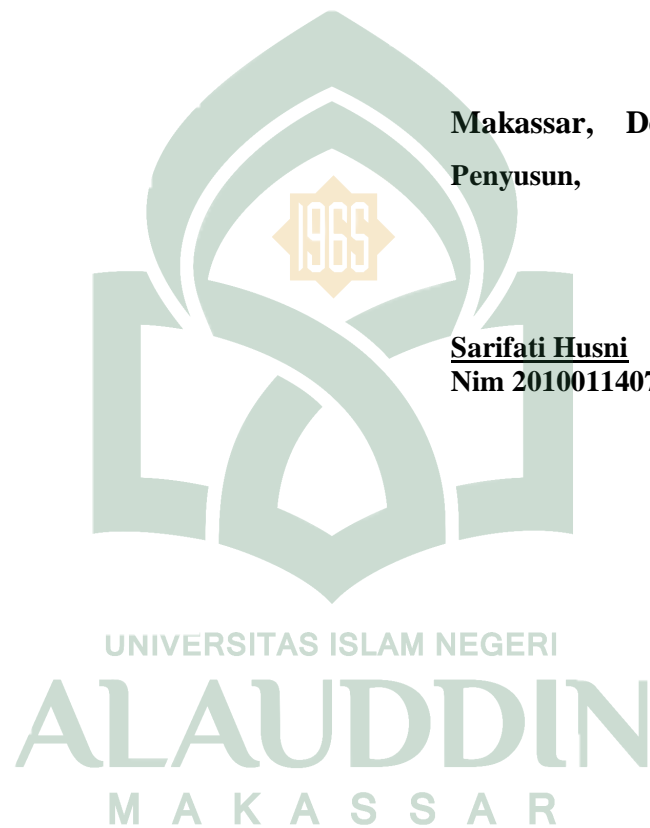

## DAFTAR ISI

HALAMAN JUDUL .....	i
HALAMAN PERSETUJUAN PEMBIMBING .....	ii
ABSTRAK .....	iii
KATA PENGANTAR .....	iv
DAFTAR ISI.....	vi
DAFTAR TABEL.....	viii
<b>BAB I PENDAHULUAN</b>	
A. Latar Belakang .....	1
B. Focus Penelitian dan Deskripsi Focus.....	2
C. Rumusan Masalah.....	11
D. Kajian Pustaka.....	11
E. Tujuan dan Kegunaan Penelitian.....	12
<b>BAB II TINJAUAN TEORETIS</b>	
A. Kecerdasan Emosional .....	14
B. Peran Orangtua .....	27
C. Realisasi .....	32
D. Kerangka Konseptual.....	39
<b>BAB III METODE PENELITIAN</b>	
A. Jenis dan Lokasi Penelitian .....	45
B. Pendekatan Penelitian .....	46
C. Sumber Data.....	47
D. Metode Pengumpulan Data .....	48
E. Instrumen Penelitian.....	49
F. Teknik Analisis Data.....	50
G. Pengujian Keabsahan Data.....	51
<b>BAB IV HASIL PENELITIAN DAN PEMBAHASAN</b>	
A. Gambaran Umum Lokasi Penelitian .....	53
B. Hasil Penelitian .....	59
C. Pembahasan.....	60
<b>BAB V PENUTUP</b>	
A. Kesimpulan .....	77
B. Implikasi peneitian.....	78

**DAFTAR PUSTAKA**  
**LAMPIRAN-LAMPIRAN**  
**RIWAYAT HIDUP**



## DAFTAR TABEL

Tabel 4.2	: Batas wilayah desa/ kelurahan..	58
Tabel 4.3	: Potensi Sumber daya Manusia	58
Tabel 4.4	: Agama Yang di Anut dan Mata Pencarian Penduduk	59
Tabel 4.2	: Identitas Subjek Peneliiian	60
Tabel 4.3	: Data Anak Usia 6- 12 Tahun dan Dududk di Bangku Sekolah Dasar Pada Keluarga Subjek Penelitian	61

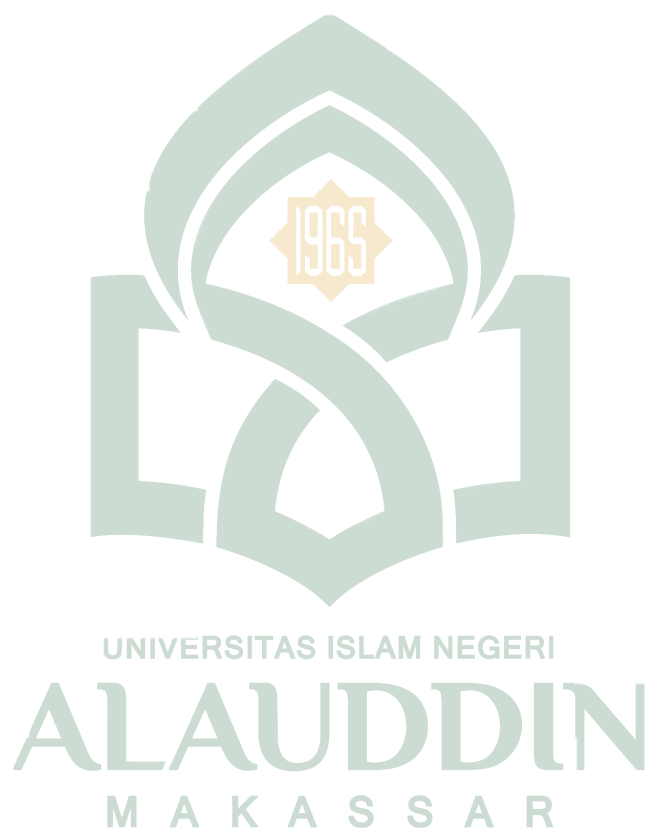

## ABSTRAK

Nama : Sarifati Husni  
NIM : 20100114076  
Judul : Peranan Orangtua Dalam Membentuk Kecerdasan Emosional Pada Anak Usia Sekolah Dasar di Desa Lamaeto Kecamatan Angkona Kabupaten Luwu Timur

---

Tujuan penelitian ini adalah:1) Untuk mengetahui peranan orangtua dalam membentuk kecerdasan emosional anak usia sekolah dasar. 2) Untuk mengetahui kecerdasan emosional anak usia sekolah dasar. 3) untuk mengetahui realisasi peran orangtua dalam membentuk kecerdasan emosional anak usia sekolah dasar.

Jenis penelitian ini adalah penelitian kualitatif dengan metode pengumpulan data. Responden pada penelitian ini berjumlah 5 keluarga, untuk mengumpulkan data dalam penelitian adalah observasi, wawancara dan format dokumentasi yang di ambil langsung pada saat meniti.

Berdasarkan observasi dan wawancara orangtua membimbing anak- anaknya melalui keagamaan dan pendidikan. Dari 5 keluarga ini orangtua selalu menyuruh anak- anaknya untuk menjalankan sholat lima waktu, pergi mengaji, bejar membaca, menghitung dan menulis. Bahkan orang tuanya menyiapkan alat- alat belajarnya seperti poster perkalian dan penjumlahana, buku- buku bacaan, buku cerita para nabi. Dan orangtua menyiapkan alat- alat untuk keagamaan seperti mukenah, sarung, peci bagi anak laki- laki, sejadah dan Al-qur'an. Orangtua juga banyak yang mengeluh karena tidak mampu membagi waktun untuk membimbing anaknya teruntuk dalam bidang keagamaan dan pendidikan. Jadi ada sebagian orangtua yang menitipkan anaknya ke neneknya.

Implikasi terhadap penelitian ini adalah; 1) untuk mengetahui peranan orangtua dalam membentuk kecerdasan emosional anak usia sekolah dasar adalah orangtua embentuk kecerdasan emosional anaknya dengan cara melihat keadaan anaknya yang memiliki sifat mudah marah, selalu sedih, dan penyabar, anaknya yang mudah marah ini orangtua selalu menasehati agar anaknya tidak mudah marah, dan bahkan orng tuanya ada yang memarahi anaknya jika seperti itu, ada juga orangtua yang memanggil anaknya lalu menasehatinya dan bertanya ada apak nak kenapa marah- marah. Dan kadang anak-anak mereka butuh perhatian yang lebih dari orangtua mereka. Anak yang memiliki sifat selalu sedih ini kadang karena karena tidak di beri uang jajan oleh orang tuanya. Anak yang memiliki sifat penyabar ini orang tuanya selalu memberikan support yang bisa membuat anaknya senang, seperti memberikan hadiah. 2) Untuk mengetahui kecerdasan emosional anak usia sekolah dasar adalah orangtua memberikan tantangan kepada anaknya seperti memberikan soal perkalian dan tambahan, mengetes hafalannya, dan menyuruh anaknya untuk praktek sholat, jika cara menghitungnya, hafalannya dan cara praktek sholatnya sudah benar maka orangtua akan memberikan hadia kepada anaknya. 3) untuk mengetahui realisasi peran orangtua dalam membentuk kecerdasan emosional anak

usia sekolah dasar. Adalah dengan melihat seberapa pedulinya orang tuadan anaknya in saling memperhatikan.

Implikasi dari hasil peneltian ini adalah; 1) Peran orangtua dalam membentuk kecerdasan emosional pada anak usia sekolah dasar di desa lamaeto kecamatan angkona kabupaten luwu timur adalah orangtua menuntun anak- anaknya dalam menumbuhkan dan meningkatkan kecerdasan emosi yang dimiliki. Hasil penelitian menunjukan bahwa orangtua sangat berpengaruh dalam kecerdasan emosional yan dimiliki anaknya. 2) Bagi orangtua hendaknya lebih memperhatikan anak- anaknya, memberikan waktu yang lebih untuk berkumpul dan membimbing juga menasehati anak- anaknya agar mereka tidak cenderung ke hal- hal yang tidak di inginkan. 3) kecerdasan emosional merupakan hal yang menuntun dalam mengembangkan karakter anak dan mempunyai hubungan keagamaan, pendidikan yang baik.



## BAB 1 PENDAHULUAN

### ***A. Latar Belakang Masalah***

Rumah tangga adalah komunitas terkecil dalam sebuah kelompok masyarakat yang terbentuk berdasarkan sukarela dan cinta kasih antara dua orang manusia yaitu suami dan istri, kemudian melahirkan anak-anak yang didambakan oleh setiap pasangan.

Ketika seorang anak pertama kali lahir ke dunia dan melihat apa yang ada didalam rumah dan sekelilingnya, tergambar dalam benaknya sosok awal dari sebuah gambaran kehidupan. Bagaimana awalnya dia harus bisa melangkah dalam hidupnya didunia ini. Jiwanya yang masih suci dan bersih akan menerima segala bentuk apa saja yang akan mempengaruhinya. Maka sang anak akan dibentuk oleh setiap pengaruh yang datang dalam dirinya.<sup>1</sup>

Dilihat dari ajaran islam, anak adalah amanah Allah, amanah yang wajib dipertanggungjawabkan. Tanggung jawab orangtua terhadap anak tidaklah kecil. Hal ini merupakan suatu wujud pertanggungjawaban dari setiap orangtua anak kepada khaliknya. Dalam alqur'an ada banyak ayat yang menyerukan keharusan orangtua untuk selalu menjaga dan mendidik seluruh anak- anaknya, sebagaimana yang ditegaskan dalam surah at- Tahrim ayat 6:

يَا أَيُّهَا الَّذِينَ ءَامَنُوا قُوا أَنفُسَكُمْ وَأَهْلِيكُمْ نَارًا وَقُودُهَا النَّاسُ وَالْحِجَارَةُ عَلَيْهَا  
مَلَائِكَةٌ غِلَاظٌ شِدَادٌ لَا يَعْصُونَ اللَّهَ مَا أَمَرَهُمْ وَيَفْعَلُونَ مَا يُؤْمَرُونَ ٦

Terjemahnya:

---

<sup>1</sup>Muhammad Nur Abdul Hafiz, *Mendidik Anak Bersama Rasulullah*, Terj. Dari *Manhaj Al-Tarbiyah Al-Nabawiyah Li Al-Thifl* oleh Kuswandani, Sugiri dan Ahma Son Haji, (Bandung: Albayan, 1997, Cet. 1, h.35.

“Hai orang-orang yang beriman, peliharalah dirimu dan keluargamu dari api neraka yang bahan bakarnya adalah manusia dan batu; penjaganya malaikat-malaikat yang kasar, keras, dan tidak mendurhakai Allah terhadap apa yang diperintahkan-Nya kepada mereka dan selalu mengerjakan apa yang diperintahkan.”<sup>2</sup>

Islam memandang bahwa keluarga mempunyai peranan penting dalam pendidikan, baik dalam lingkungan masyarakat Islam maupun non-Islam. Karena keluarga merupakan tempat pertumbuhan anak yang pertama untuk mendapatkan pengaruh dari anggota keluarganya. Pendidikan pada masa usia pra-sekolah sangat penting karena, sebab pada masa tersebut apa yang ditanamkan dalam diri anak akan sangat membekas. Tapi proses pendidikan tidak hanya sampai pada batas tersebut, pendidikan juga sangat penting pada awal masa remaja (12-18) tahun. Masa ini disebut sebagai masa genital/reproduksi. Pada masa ini, jika orang tua tidak menanganinya dengan baik maka akan terjadi hal-hal yang tidak diinginkan, misalnya anak menjadi gelisah, bingung, malu, takut dan sebagainya. Jadi, dapat disimpulkan bahwa pendidikan sangatlah penting tanpa memandang batas usia tertentu. Karena itu, sudah sepatutnyalah orang tua bertindak sebagai fasilitator dalam memberikan pendidikan kepada anak-anaknya. Sebagaimana dalam kitab Shahih Bukhari, Rasulullah saw. bersabda:

كُلُّ مَوْلُودٍ يُوَلَّدُ عَلَى الْفِطْرَةِ فَأَبَوَاهُ يُهَوِّدَانِهِ أَوْ يُنَصِّرَانِهِ أَوْ يُمَجْسِبَانِهِ، كَمَا تَرَى فِيهَا جَذْعَاءُ؟ (رواه البخارى)

Artinya :

“Setiap anak dilahirkan di atas fitrah. Maka kedua orang tuanyalah yang menjadikan dia seorang Yahudi, Nashrani atau Majusi, seperti binatang ternak yang dilahirkan dengan sempurna, apakah kamu melihat padanya telinga yang terpotong?”.

---

<sup>2</sup>Departemen Agama Republik Indonesia, Al- Qur'an dan Terjemahannya, (Bandung: Syamil Qur'an, 2009), hal. 560.

Hadits di atas menjelaskan bahwa kedua orang tua memiliki pengaruh yang besar bagi pertumbuhan anak-anak. Jika kedua orang tuanya muslim maka anak-anaknya akan tumbuh menjadi muslim. Jika keduanya Yahudi, maka anak-anak akan tumbuh menjadi Yahudi. Jika keduanya Nashrani, maka anak-anak akan tumbuh menjadi Nashrani. Apapun agama kedua orang tua, anak-anak akan tumbuh berdasarkan agama kedua orang tuanya. Hal itu karena kedua orang tua memiliki kekuasaan dan pengaruh yang mendalam dalam pembentukan berbagai pemahaman atau persepsi dan kecenderungan anak-anak mereka.<sup>3</sup>

Melalui pendidikan, maka manusia akan dididik, dibina, dan dikembangkan segala bentuk potensi-potensi yang ada dalam dirinya. Hal ini bertujuan untuk menjadikan peserta didik tersebut dapat menjadi manusia yang berkualitas, bertanggung jawab dan berakhlakul karimah yang baik. Sebagaimana yang tercantum dalam Undang-Undang Republik Indonesia No, 2 tahun 2003 tentang Sistem Pendidikan Nasional Bab II, pasal 3 yang berbunyi:

“Pendidikan Nasional berfungsi mengembangkan kemampuan dan membentuk watak serta peradaban bangsa yang bermartabat dalam rangka mencerdaskan kehidupan bangsa. Pendidikan bertujuan untuk mengembangkan potensi peserta didik agar menjadi manusia yang beriman dan bertakwa kepada Tuhan Yang Maha Esa, berakhlak mulia, sehat, berilmu, cakap, kreatif, mandiri, dan menjadi warga Negara yang demokratis serta bertanggung jawab.”<sup>4</sup>

Tujuan utama pendidikan ialah mengembangkan pengetahuan, sikap dan keterampilan secara seimbang dan berkesinambungan, sehingga terjadi sinergitas antar masing-masing kecakapan yang menjadi tujuan pendidikan tersebut.

---

<sup>3</sup>Najah As-Sabati, *Dasar-Dasar Mendidik Anak Usia 1-10 Tahun* (Cet. II; Bogor: Al-Azhar Freshzone Publishing, 2014) h. 11

<sup>4</sup>UU RI Nomor 20 tahun 2003 tentang, *Sistem Pendidikan Nasional* (Jakarta: Sinar Grafika, 2003)

Dunia pendidikan telah memberikan perhatian yang sangat besar untuk pengetahuan, namun disisi lain mengesampingkan sikap dan perilaku dalam pembelajarannya, “Penyelenggaraan pendidikan saat ini terlihat lebih menekankan pada segi perkembangan intelektual peserta didik dan dalam masyarakat kita pada umumnya beranggapan bahwa hanya dengan kecerdasan intelektual yang baik seorang anak mampu menghadapi tantangan era globalisasi di masa depan.”<sup>5</sup>

Dalam al-Qur’an tergambar jelas seruan Allah swt. Tentang perintah mengasihi orang lain, dan memaafkan kesalahan orang yakni QS Ali Imran/3 :134;

الَّذِينَ يُنْفِقُونَ فِي السَّرَّاءِ وَالضَّرَّاءِ وَالْكَبِيمِ وَالْغَيْظِ وَالْعَافِينَ عَنِ النَّاسِ وَاللَّهُ يُحِبُّ الْمُحْسِنِينَ

Terjemahnya:

Yaitu orang-orang yang mendermakan hartanya pada masa senang dan susah, dan orang-orang Yang menahan kemarahannya, dan orang-orang Yang memaafkan kesalahan orang dan (ingatlah), Allah mengasihi orang-orang Yang berbuat perkara-perkara Yang baik.<sup>6</sup>

Menahan amarah, memaafkan kesalahan orang lain dan mempunyai empati pada sesama merupakan bagian dari kecerdasan emosional yang seharusnya dimiliki oleh setiap orang termasuk peserta didik.

Masalah-masalah emosional kurang mendapatkan perhatian serius dari para konseptor pendidikan dan pemerhati pendidikan lainnya selama ini, bahkan hal berdampak pada rendahnya kecerdasan emosional anak. Masyarakat kebanyakan mengesampingkan pengaruh emosional dalam kehidupan belajarnya, sehingga seakan-akan meyakini hanya kecerdasan intelektual adalah satu-satunya kekuatan

<sup>5</sup>Lawrance E. Shapiro, *Kiat-kiat Mengajarkan Kecerdasan Emosional Anak* (Jakarta: Gramedia, 1991), h. 7.

<sup>6</sup>Al-Mushaf Al-Istiqmah, *Al Qur'an dan Terjemahannya*. (Cet. II; Jakarta: al-hadi media kreasi, 2015), h. 67.

yang paling dominan dalam belajar, padahal hal tersebut belum tentu sebagai jalan yang terbaik. Banyak contoh yang menggambarkan bahwa orang kecerdasan intelektual tinggi belum tentu menjamin kesuksesan dalam kehidupan bermasyarakatnya.<sup>7</sup>

Kemunculan istilah kecerdasan emosional dalam pendidikan, bagi sebagian orang mungkin dianggap sebagai jawaban atas kejanggalan tersebut. Teori Daniel Goleman sesuai dengan judul bukunya memberikan definisi baru terhadap kata cerdas. Walaupun emosional intelligence merupakan hal yang relatif baru dibandingkan IQ, namun beberapa penelitian mengisyaratkan bahwa kecerdasan emosional tidak kalah dengan pentingnya dengan IQ. Menurut Daniel Goleman, kecerdasan emosional adalah kemampuan seseorang mengatur kehidupan emosionalnya dengan intelegensi (*to manage our emotional life with intelligence*): Menjaga keselarasan emosional dan pengungkapannya (*the appropriateness of emotion and its expression*) melalui keterampilan kesadaran diri, pengendalian diri, motivasi diri, empati dan keterampilan sosial.<sup>8</sup>

Kemampuan mengelola dan mengendalikan emosi merupakan langkah membuat emosi menjadi cerdas yang oleh para ahli psikologi tersebut sebagai kecerdasan emosional. Daniel Goleman menyebutkan bahwa termasuk dalam wilayah emosi manusia adalah, amarah, kesedihan, kekhawatiran atau kecemasan, dorongan- dorongan hati untuk pasrah, optimisme, merasakan yang dirasakan orang lain (empati), dan hubungan social. Menjadi semakin marah dan tidak larut

---

<sup>7</sup>Ary Ginanjar Agustian, *Rahasia Sukses Membangun Kecerdasan Emosional dan Spritual ESQ Emotional Spiritual Quotient berdasarkan 6 Rukun Iman dan 5 Rukun Islam* (Cet.I; Jakarta: Arga Publishing, 2001), h. 8.

<sup>8</sup>Daniel Goleman, *Emotional Intelligence*,h. 42.



dalam kesedihan serta menjaga optimisme bergantung kepada kemampuan menggunakan pikiran untuk mengalihkan kemarahan, kesedihan, atau menjaga optimisme. Begitu pula merasakan yang dirasakan orang lain (empati) atau pun peserta didik, dan menjaga hubungan social dibutuhkan pikiran yang mengarahkan kearah emosi tersebut, dan dalam hal ini pembiasaan dari kecil bahkan sejak bayi merupakan factor penting bagi seorang anak agar memiliki kemampuan menggunakan pikiran untuk mengarahkan emosi.

Selaras dengan hasil temuan Lawrence E. Shapiro dan sejumlah ahli terapi anak diseluruh Amerika serikat menunjukkan hasil penelitian dari berbagai kegiatan telah dilakukannya dalam upaya menerapkan atau menanamkan kecerdasan emosional pada anak, dan dari hasil penelitian tersebut menunjukkan bahwa: “Anak-anak dengan keterampilan emosional yang lebih bahagia, lebih percaya diri dan lebih sukses di sekolah, yang juga penting keterampilan ini menjadi pondasi bagi anak untuk menjadi orang bertanggung jawab, peduli pada orang lain dan produktif”<sup>9</sup>

Orang-orang yang murni hanya memiliki kecerdasan akademis tinggi atau ber-IQ tinggi, mereka cenderung memiliki rasa gelisah yang tidak beralasan, terlalu kritis, rewel, dan cenderung menarik diri dalam pergaulan, serta terkesan dingin dan sulit mengespresikan diri terhadap kekesalan dan kemarahan secara tepat. Bila didukung dengan rendahnya kecerdasan emosionalnya, maka orang-orang seperti ini menjadi sumber masalah, memiliki IQ tinggi namun taraf kecerdasan emosionalnya rendah maka cenderung akan terlihat sebagai orang yang keras kepala

---

<sup>9</sup>Lawrence E. Shapiro, *Mengajarkan Emotional Intelligence pada Anak* (Jakarta : PT Gramedia Pustaka Utama, 2001), h. 10.

sulit bergaul, mudah frustrasi, tidak mudah percaya terhadap orang lain, tidak peka terhadap kondisi lingkungan dan cenderung mudah putus asa bila mengalami stress.

Kecerdasan emosional yang meliputi kecerdasan mengelola emosional yang meliputi kesadaran diri, pengendalian diri, motivasi diri, empati dan keterampilan sosial memiliki andil yang besar dalam menunjang keberhasilan belajar peserta didik. Setiap peserta didik akan memperoleh hasil belajar yang maksimal jika mampu merealisasikan keterampilan mengelola emosional tersebut.

Berbagai penelitian telah menemukan bahwa keterampilan sosial dan emosional akan semakin penting peranannya dalam kehidupan untuk mencapai kesuksesan pribadi dan profesional dari pada kemampuan intelektual. Memiliki kecerdasan emosional tinggi menjadi sangat penting dalam pencapaian keberhasilan dibanding IQ tinggi yang diukur berdasarkan uji standar terhadap kognitif verbal dan non-verbal.<sup>10</sup> Goleman juga mengutip pandangan Solovey yang menempatkan kecerdasan pribadi dalam definisi dasar tentang kecerdasan emosional yang dicetuskan oleh Gardener, kemudian Goleman memperluas kemampuan ini menjadi lima wilayah utama yaitu; mengenali emosi diri, mengelola emosi, memotivasi diri sendiri, mengenali emosi orang lain, dan membina hubungan.<sup>11</sup>

Para pendidik dari generasi ke generasi haruslah memperhatikan pendidikan anak dan sangat peduli terhadap pembenahan hal-hal yang ada pada anak itu. Bahkan

---

<sup>10</sup>Hamzah B. Uno, *Orientasi Baru dalam Psikologi Pendidikan* (Jakarta:Bumi Aksara, 2008), h.102.

<sup>11</sup>Daniel Goleman, *Emotional Intelligence*, Terj. T. Hermaya, h. 55.

para orang tua dan wali akan selalu memilihkan pendidik terbaik bagi anak- anaknya sehingga mereka dapat menunaikan misi dengan baik dalam membesarkan diatas pijakan akidah, akhlak dan ajaran- ajaran islam.

Tugas utama dari keluarga bagi pendidik anak ialah sebagai peletak dasar bagi pendidik akhlak dan pandangan hidup keagamaan. Sifat dan tabiat anak sebagian besar diambil dari orangtuanya dan anggota keluarga yang lain.<sup>12</sup>

Di dalam hadist Rasulullah saw tentang fitrah manusia, “bahwa anak terlahir di dalam dunia dalam keadaan fitrah (mempunyai potensi untuk di kembangkan) maka kedua orang tuanyalah yang menjadikan anak tersebut beragama Yahudi, Nasrani, dan Majusi. Para ahli pendidik akhlak mengemukakan bahwa seorang anak jika tersedia baginya pendidik yang baik dan lingkungan belajar yang aman, niscaya dia akan tumbuh diatas iman yang kokoh, akhlak yang mulia dan pendidikan yang baik.

Menurut Hurlock keluarga merupakan “*treaning centre*” bagi anak terhadap penanaman niali. Pengembangan fitrah atau jiwa beragama anak, sayogiannya bersamaan dengan perkembangan kepribadiannya, yaitu sejak lahir dan bahkan sejak didalam kandungan.<sup>13</sup> Pandangan ini didasarkan pengamatan para ahli jiwa terhadap orang- orang yang mengalami gangguan jiwa, ternyata mereka itu di pengaruhi oleh keadaan emosi atau sikap orangtua (terutama ibu) pada masa mereka dalam kandungan.

Dalam mengembangkan fitrah beragama anak dalam lingkungan keluarga, di samping upaya- upaya yang telah dilakukan diatas maka orangtua memikul

---

<sup>12</sup>Amir Daien, *Pengantar Ilmu Pendidikan*, (Surabaya: Usaha Nasional, 1973), h 103.

<sup>13</sup>Syamsu Yusuf. *Psikologi Perkembangan Anak dan Remaja*, (Cet. XIV; Bandung: PT. Remaja Rosdakarya, 2014), h. 138

tanggung jawab untuk mendidik, membimbing dan mengarahkan anak- anaknya agar nantinya mampu menghadapi tantangan dalam kehidupannya. Untuk itu seorang anak harus di bekali dengan ilmu pengetahuan, keterampilan dan yang paling penting lagi adalah membekali dengan pendidikan agama sedini mungkin, baik tidaknya anak sangat bergantung pada pendidikan oleh orang tuanya.

Pendidikan agama yang harus ditanamkan tentang ibadah- ibadah yang wajib di kerjakan terutama masalah ibadah sholat yang wajib dikerjakan lima kali dalam satu hari semalam. Orangtua harus menanamkan pendidikan sholat sedini mungkin agar nantinya anak terbiasa untuk melaksanakan dengan penuh kesadarannya sendiri. Pembinaan pada anak selalunya berpengaruh pada orangtua agar anaknya bisa bertanggung jawab, atau kmemperdulikan tata nilai yang di junjung tinggi dalam lingkungan, maupun masyarakat di sekitarnya.

Orangtua hendaknya memberikan hubungan yang harmonis antar anggota keluarga (ayah dengan ibu, orangtua dengan anak, dan anak dengan anak). Hubungan yang harmonis, penuh pengertian dan kasih sayang akan membuahkan perkembangan perilaku anak yang baik. Sedangkan yang tidak harmonis, seperti sering terjadi pertentangan atau perselisihan akan mempengaruhi perkembangan pribadi anak yang tidak baik, seperti keras kepala, pembohong, kurang memperdulikan norma- norma yang berlaku dan berkembang dala dirinya sikap bermusuhan kepada orang lain.

Orangtua hendaknya membimbing, mengajarkan, atau melatihnya ajaran agama terhadap anak, seperti syahadat, shalat, mengajarkan bacaan doa- doa akhlak terpuji, dan lain- lain.<sup>14</sup>

---

<sup>14</sup>Samsu Yusuf. *Perkembangan Anak dan Remaja*, h. 139

Keteladanan dalam pendidikan adalah metode yang paling sukses untuk mempersiapkan akhlak seorang anak dan membentuk jiwa setra rasa sosialnya. Sebab orang tua adalah contoh terbaik terhadap pandangan anak, dan akan menjadi panutan baginya. Disadari atau tidak sang anak akan mengikuti tingkah laku anaknya. Bahkan akan mengikuti kata- kata, tindakan, rasa, dan nilainya di dalam jiwa di dalam jiwa dan perasaannya, baik tahu maupun tidak tahu.

Dari sini, teladan merupakan faktor yang sangat dalam memperbaiki atau merusak anak. Jika orangtua bersikap jujur, amanah, berakhlak mulia, berani, dan suci. Tapi, bila mana orangtuanya pendusta, penghianat, kikir, pengejut, dan hina maka anak akan tumbuh dengan sikap pendusta, penghianat, kikir, pengejut dan hina, bahkan akan lebih parah lagi sikap anak terhadap orangtuanya. Seperti ada ungkapan yang berbunyi: “ jika orangtua kencing berdiri, maka anak akan kencing berjalan, jika orangtua kencing berjalan, maka anak akan kencing berlari”. Hal ini, mengandung makna bahwa sikap anak itu tidak jauh dari sikap orangtuanya.

Maka apabila orangtua tidak mampu mengembang tanggung jawab dan amanah dengan baik, tidak mengetahui faktor- faktor yang menyebabkan perilaku menyimpang pada anak serta upaya untuk mencegah dan menanggulangnya, niscaya anak- anak itu akan menjadi generasi yang terpuruk dan tercela di masyarakat. Mereka potensial menjadi pelaku tidak anarkis dan kriminalis.

Pembinaan orangtua tentang agama dalam melaksanakan sholat lima waktu sebagai pondasi kehidupan dan mempunyai pengaruh yang sangat besar terhadap perkembangan anak- anaknya. Sesungguhnya dalam ajaran agama islam terdapat perintah untuk menyelenggarakan pendidikan dan pembinaan melalui jalur keluarga,

sekolah dan masyarakat. Firman Allah SWT dalam surat At- Thaahaa ayat 132 yang menyebutkan bahwa:

وَأْمُرْ أَهْلَكَ بِالصَّلَاةِ وَاصْطَبِرْ عَلَيْهَا لَا نَسْأَلُكَ رِزْقًا نَحْنُ نَرْزُقُكَ وَالْعَاقِبَةُ  
لِلتَّقْوَى ۝١٣٢

Terjemahnya:

Dan perintahkanlah kepada keluargamu mendirikan shalat dan bersabarlah kamu dalam mengerjakannya. Kami tidak meminta rezeki kepadamu, Kamilah yang memberi rezeki kepadamu. Dan akibat (yang baik) itu adalah bagi orang yang bertakwa.<sup>15</sup>

## **B. Fokus penelitian dan Deskripsi fokus**

### **1. Fokus penelitian**

Beberapa literatur menjelaskan bahwa fokus penelitian merupakan batasan masalah yang berisi pokok masalah yang masih bersifat umum sebagai parameter penelitian. Dalam penelitian ini, fokus penelitian menelaah pada persoalan peranan orangtua dalam mengembangkan kecerdasan emosional pada anak usia Sekolah Dasar di Desa Lamaeto Kec. Angkona Kabupaten Luwu Timur yang dilihat dari beberapa perspektif meliputi, peranan orangtua dalam mengembangkan kecerdasan emosional pada anak sekolah dasar, kecerdasan emosional pada anak usia Sekolah Dasar dan realisasi peran orangtua dalam membentuk kecerdasan emosional pada anak usia Sekolah Dasar.

### **2. Deskripsi fokus**

Deskripsi fokus merupakan penegasan untuk menjabarkan fokus penelitian terkait batasan masalah yang akan diteliti, untuk menghindari

<sup>15</sup> Department Agama RI. *al-Qur'an dan Terjemahannya*. Cet. VI; Jakarta: Lajnah Pentashih Mushaf Al-Qur'an. 2007

terjadinya penafsiran yang keliru maka perlu dijelaskan tentang deskripsi dari fokus penelitian yaitu:

No.	Fokus	Uraian
1.	Peranan orangtua	<p>a. Tindakan yang dilakukan oleh orangtua dalam membentuk kecerdasan emosional anak seperti orangtua mengajak anaknya untuk pergi ke mesjid menjalankan sholat jumat, orangtua mengarahkan anak-anaknya untuk membersihkan rumah jika orangtuanya tidak di rumah, orang tua juga sering menasehati anaknya dengan cara melarangnya untuk selalu berbuat semenah-menah terhadap teman temannya.</p>
2.	Kecerdasan Emosional pada anak usia Sekolah Dasar	<p>a. Kecerdasan emosional adalah anak memiliki kadang tidak mau mendengar ketika di nasehati oleh orang tuanya sehingga anak tersebut tinggal saja didalam kamar menyendiri.</p> <p>b. Realisasi peran orangtua dalam membentuk kecerdasan emosional pada anak usia sekolah dasar ini adalah orangtua memberi contoh, mengarahkan dan bahkan menasehati anak- anaknya jika anaknya</p>

		<p>benar- benar tdk ada kesibuka tersendiri. Orangtua juga mampu membuka pola fikir peserta didik dalam mengembangkan bakat dan kecerdasan yang dimilikinya.</p>
--	--	--

### ***C. Rumusan Masalah***

Berdasarkan latar belakang di atas, untuk mempertajam pokok masalah dalam penelitian ini maka dijabarkan dalam submasalah sebagai berikut:

- 1 Bagaimana peran orangtua dalam membentuk kecerdasan emosional anak usia Sekolah Dasar di Desa Lamaeto Kec. Angkona Kabupaten Luwu Timur
- 2 Bagaimana kecerdasan emosional pada anak usia Sekolah Dasar di Desa Lamaeto Kec. Angkona Kabupaten Luwu Timur.
- 3 Bagaimana realisasi peran orangtua dalam membentuk kecerdasan emosional pada anak usia Sekolah Dasar di Desa Lamaeto Kec. Angkona Kabupaten Luwu Timur.

### ***D. Kajian Pustaka Penelitian Terdahulu***

Berdasarkan pengamatan penyusun, bahwa peranan orangtua dalam membentuk kecerdasan emosional pada anak usia Sekolah Dasar di Desa Lamaeto ini belum pernah dibahas oleh peneliti sebelumnya. Kalaupun ada masalah tersebut berbeda dengan peneliti ini.

Untuk memudahkan peneliti dalam penyelesaian penelitian ini, maka dalam peneliti ini penulis mengambil bahan penunjang dan pembanding dari beberapa buku dan literatur- literatur antara lain:



Pertama, skripsi yang disisipkan oleh peneliti tentang Hubungan Antara Kecerdasan Emosional dengan Perilaku Agresif Pada Polisi Samapta di Polda Metro Jaya. Hasil penelitian menunjukkan bahwa terdapat hubungan yang negatif antara kecerdasan emosional dengan perilaku agresif pada polisi Samapta di Polda Metro Jaya. Artinya, semakin tinggi kecerdasan emosional subyek, semakin rendah perilaku agresifnya, begitu pula sebaliknya semakin rendah tingkat kecerdasan emosional seseorang, semakin tinggi pula perilaku agresifnya, namun tingkat hubungan tersebut agak rendah.

Subyek dengan kecerdasan emosional tinggi dan memiliki tingkat perilaku agresif yang rendah akan cenderung tidak mudah terbawa emosi negatif, dan tidak mudah terpancing oleh hal-hal yang negatif, memiliki tingkat kesabaran yang tinggi, tidak mudah tersinggung, tidak suka memaksakan pendapatnya dan merasa tidak perlu berkelahi sebagai cara untuk menyelesaikan masalah. Sebaliknya, subjek dengan kecerdasan emosional rendah dan memiliki tingkat perilaku agresif yang tinggi akan cenderung mudah terbawa emosi negatif, sehingga mudah terpancing untuk melakukan perilaku agresif, memiliki tingkat kesabaran yang rendah, mudah tersinggung, cenderung memaksakan pendapatnya kepada orang lain dan merasa perlu berkelahi sebagai cara untuk menyelesaikan masalah karena kemampuannya untuk mengetahui, memahami, dan merasakan emosi orang lain, kemampuan untuk bertoleransi dan menjalin pertemanan dengan orang lain rendah.<sup>16</sup>

Hasil penelitian yang dilakukan oleh Nuri Aprelia dan Herdina Indrajati yang berjudul Hubungan antara kecerdasan emosi dengan perilaku tawuran pada remaja

---

<sup>16</sup>Emma Mukarromah, "Hubungan Antara Kecerdasan Emosional Dengan Perilaku Agresif pada Polisi Samapta di Polda Metro Jaya" (1 Juni 2008), <http://eprints.ums.ac.id/37483/02>, (diakses 15 Mei 2018)..

laki- laki yang pernah terlihat tawuran di SMK B Jakarta. Menunjukkan bahwa tawuran memiliki hubungan negatif antara kecerdasan emosi dengan perilaku delikueni pada remaja yang pernah terlibat tawuran di Jakarta.<sup>17</sup>

### ***E. Tujuan dan kegunaan penelitian***

#### ***1. Tujuan penelitian***

- a. Untuk mengetahui peran orangtua membentuk kecerdasan emosional pada anak usia Sekolah Dasar.
- b. Untuk mengetahui kecerdasan emosional pada anak usia Sekolah Dasar.
- c. Untuk mengetahui realisasi peran orangtua dalam membentuk kecerdasan emosional pada anak usia Sekolah Dasar.

#### ***2. Kegunaan penelitian***

Temuan yang di hasilkan dari peneliti ini akan di tujukan pada dua kegunaan utama, yaitu:

- a. Kegunaan ilmiah, hasil penelitian diharapkan dapat memberikan sumbangsi pengetahuan bagi pengembangan ilmu pengetahuan, khususnya di bidang Pendidikan Agama Islam.
- b. Kegunaan praktis, hasil penelitian ini dapat berguna bagi siapa saja yang ingin mengetahui peranan orangtua terhadap pembentukan kecerdasan emosional anak dalam mendidik dan mengarahkan anak terutama dalam membentuk kecerdasan intelektual mereka. Peserta didik, guru, tokoh-tokoh pendidik,

---

<sup>17</sup>Nuri dan Herdin, "Hubungan Antara Kecerdasan Emosi Dengan Perilaku Tawuran Pada Remaja Laki- laki yang Pernah Terlihat Tawuran Di SMK "B" Jakarta", (April 2014), <http://journal.unair.ac.id>. (diakses 14 Mei 2018).

tokoh agama, dan masyarakat secara umum sebagai referensi pengetahuan dalam meningkatkan penghayatan dan pengamalan nilai-nilai luhur di indonesia baik dalam kehidupan pribadi maupun dalam kehidupan social masyarakat, dimasa sekarang maupun yang akan datang.



## BAB II

### TINJAUAN TEORETIS

#### A. *Kecerdasan Emosional*

##### 1. Pengertian Kecerdasan emosional

Kecerdasan emosional (*Emotional Quotient*) terdiri dari dua kata, yaitu *emotional* (emosional) dan *quotient* (kecerdasan) dengan demikian penulis akan menjelaskan satu persatu.

##### a. Emosional

Kata pertama adalah *emotional*. Asal kata *emotional* adalah *emotion* (emosional) yang dalam kamus lengkap psikologi berarti “suatu keadaan yang terangsang dan organisme, mencakup perubahan-perubahan yang disadari, yang mendalam sifatnya, dan perubahan perilaku”. Emosional diartikan sebagai; *Pertama*, berkaitan dengan ekspresi emosional atau dengan perubahan-perubahan mendalam yang menyertai emosional, *kedua* mencirikan individu yang mudah terangsang untuk menampilkan tingkah laku emosional.<sup>18</sup>

Semua emosional pada dasarnya adalah dorongan untuk bertindak, rencana seketika untuk mengatasi masalah yang telah ditanamkan secara berangsur-angsur oleh evolusi”, Akar kata emosional berasal dari bahasa latin yakni *movere*, yang berarti menggerakkan, bergerak, ditambah awalan “e” untuk memberi arti “bergerak menjauh”. Ini menyiratkan bahwa kecendrungan bertindak merupakan hal mutlak dalam emosional.<sup>19</sup> Emosional mempunyai arti yang agak berbeda dengan perasaan,

---

<sup>18</sup>James P. *Dictionary of Psychology*, terj. Kartini Kartono, Kamus Lengkap Psikologi, (Jakarta: RajaGrafindo Persada, 2011)h. 165. (Jakarta: RajaGrafindo Persada, 2011)h. 165.

<sup>19</sup>James P. *Dictionary of Psychology*, terj. Kartini Kartono, Kamus Lengkap Psikologi, h. 7.

didalam pengertian emosional sudah terkandung unsur perasaan yang mendalam (*intense*), sedangkan perasaan merupakan bagian dan emosional. Sedangkan menurut kamus lengkap bahasa Indonesia, “emosional adalah keadaan perasaan yang meluap dan berkembang lalu surut dalam waktu singkat”.<sup>20</sup>

Menurut Daniel Goleman emosional merujuk pada “suatu perasaan dan pikiran-pikiran khasnya, suatu keadaan biologis, serangkaian kecenderungan untuk bertindak”.<sup>21</sup> Sedangkan menurut Crow yang telah dikutip oleh E. Usman Effendi dan Juhaya S. Praja menyatakan bahwa emosional merupakan suatu keadaan yang bergejolak pada diri individu yang berfungsi/berperan sebagai inner adjustment (penyesuaian dari dalam) terhadap lingkungan untuk mencapai kesejahteraan dan keselamatan individu.<sup>22</sup>

Dari beberapa definisi diatas, dapat disimpulkan bahwa emosional adalah suatu keadaan atau luapan perasaan yang mendalam dan bergejolak yang terjadi dalam diri manusia.

#### b. Quotient (Kecerdasan)

Kata kedua adalah quotient (kecerdasan). Kecerdasan atau intellegence dalam kamus lengkap psikologi adalah kemampuan menghadapi dan menyesuaikan diri terhadap situasi baru secara cepat dan efektif.<sup>23</sup>

---

<sup>20</sup>EM Zul Fajr & Ratu Aprilia Senja, *Kamus Lengkap Bahasa Indonesia*,(Jakarta: Difa Publiser), h. 280.

<sup>21</sup>Daniel Goleman, *Kecerdasan Emosional*, Terj. T. Hermaya (Jakarta: Gramedia Pustaka Utama, 1998), h.411.

<sup>22</sup>E. Usman Effendi, Juhaya S. Praja S. Praja, *Pengantar Psikologi*,(Bandung: Angkasa 1989), h.81.

<sup>23</sup>EM Zul Fajri & Ratu Aprilia Senja, *Kamus Lengkap Bahasa Indoneis*, h.253.

Menurut pendapat William Stem yang dikutip oleh E. Usman Effendi dan Juhaya S. Praja, menyatakan bahwa “*Intelligence* merupakan kapasitas atau kecakapan umum pada individu yang secara sadar untuk menyesuaikan pikirannya pada situasi yang dihadapinya”.<sup>24</sup> Sedangkan kecerdasan dalam istilah umum digunakan untuk menjelaskan sifat pikiran yang mencakup sejumlah kemampuan, seperti kemampuan menalar, merencanakan, memecahkan masalah, berpikir abstrak, memahami gagasan, menggunakan bahasa, dan belajar, sehingga dapat diartikan sebagai sikap manusia yang mampu mengambil pelajaran dan hikmah dari setiap persoalan sekaligus upaya mereka untuk menjadi lebih baik lagi di masa depan.<sup>25</sup>

Dari beberapa pengertian kecerdasan diatas menunjukkan bagaimana cara individu bertingkah laku dan bertindak, yaitu cepat atau lambatnya individu didalam menyelesaikan dan memecahkan suatu masalah yang dihadapinya. Intellegensi berkenaan dengan fungsi mental yang kompleks yang dimanifestasikan atau direalisasikan dalam tingkah laku.

#### c. Kecerdasan Emosional

Pengertian kecerdasan emosional diartikan oleh beberapa pakar diantaranya Goleman yang mengartikan Kecerdasan emosional atau *emotional quotient* merujuk kepada kemampuan mengenali perasaan kita sendiri dan perasaan orang lain, kemampuan memotivasi diri sendiri dan kemampuan mengelola emosional diri sendiri dan dalam hubungan dengan orang lain. Kemampuan yang berbeda namun saling melengkapi, dengan kecerdasan akademik (*academic intelligence*), yaitu

---

<sup>24</sup>E. Usman Effendi, Juhaya S. Praja S. Praja, *Pengantar Psikologi*, h.88.

<sup>25</sup>Tim Penyusun Kamus, *Kamus Lengkap Bahasa Indonesia Terbaru* (Jakarta: Balai Pustaka, 2003), h. 108.

kemampuan-kemampuan kognitif murni yang diukur dengan IQ. Banyak orang yang cerdas, dalam arti terpelajar namun tetapi lemah dalam kecerdasan emosional, ternyata bekerja menjadi bawahan orang yang ber-IQ lebih rendah tetapi unggul dalam kecerdasan emosional.<sup>26</sup>

Dalam Islam kecerdasan emosional dikenal dengan istilah kecerdasan *qalbiah*. Sebagaimana dalam uraian struktur kepribadian, struktur *nafsan* manusia terbagi 3 komponen yaitu kalbu, akal, dan nafsu. Kecerdasan *qalbiah* meliputi kecerdasan intelektual, emosional, moral, spiritual, dan agama.<sup>27</sup> Namun penulis hanya fokus pada kecerdasan emosional, dimana kecerdasan emosional disini yaitu kecerdasan kalbu yang berkaitan dengan pengendalian nafsu-nafsu implusif dan agresif. Kecerdasan ini mengarahkan seseorang untuk bertindak secara hati-hati, waspada, tenang, sabar dan tabah ketika mendapat musibah, dan berterimakasih ketika mendapatkan kenikmatan.<sup>28</sup> Sebagaimana dalam Al-Qur'an Allah berfirman:

أَفَلَمْ يَسِيرُوا فِي الْأَرْضِ فَتَكُونَ لَهُمْ قُلُوبٌ يَعْقِلُونَ بِهَا أَوْ آذَانٌ يَسْمَعُونَ بِهَا فَإِنَّهَا لَا تَعْمَى الْأَبْصَارُ وَلَكِنْ تَعْمَى الْقُلُوبُ الَّتِي فِي الصُّدُورِ ﴿٤٦﴾

Terjemahnya:

Maka apakah mereka tidak berjalan di muka bumi, lalu mereka mempunyai hati yang dengan itu mereka dapat memahami atau mempunyai telinga yang dengan itu mereka dapat mendengar? Karena Sesungguhnya bukanlah mata itu yang buta, tetapi yang buta, ialah hati yang di dalam dada.

<sup>26</sup>Daniel Goleman, *Kecerdasan Emotional*, Terj. T. Hermaya (Jakarta:Gramedia Pustaka Utama, 2003) h. 512.

<sup>27</sup>Abdul Mujib dan Jusuf Mudzakir, *Nuansa-nuansa Psikologi Islam* (Jakarta: PT Raja Grafindo Persada, 2002), hal. 325.

<sup>28</sup>Ramayulis, *Psikologi Agama* (Jakarta: Kalam Mulia, 2007), hal. 96.

Melalui ayat diatas Allah menjelaskan bahwa yang menjadi sandaran di dalam mengambil pelajaran terhadap ayat-ayat karunia Allah di jagat raya dan di jiwa adalah kecerdasan dan kesadaran hati. Dan hal lain yang menekankan pentingnya menjaga hati adalah bahwasanya hati merupakan kendaraan yang dengannya seseorang dapat menempuh perjalanan menuju akhirat, karena sesungguhnya perjalanan menuju Allah SWT adalah perjalan hati, bukan perjalan jasad. “*Menempuh jarak perjalanan menuju-Nya itu dengan hati, bukan dengan berjalan mengendarai kendaraan.*”<sup>29</sup>

Anthony Dio Martin mengatakan dalam sebuah pepatah “*you hand will not reach what your heart does desire*”, “tangan tak mungkin dapat meraih apa yang tak diinginkan hati anda.”<sup>30</sup> Maksud dari pepatah itu ialah kita mempunyai banyak prestasi karena terkait dengan keinginan hati kita.

Menurut Daniel Goleman yang dikutip Jeane Siagel menuliskan bahwa empati sebagai “keterampilan dasar manusia, sehingga orang yang memiliki empati” adalah pemimpian alamiah yang dapat mengekspresikan dan mengartikulasi sentiment kolektif yang tidak ducapkan, untuk membimbing suatu kelompok menuju cita-citanya.<sup>31</sup>

Dari beberapa pengertian diatas, dapat disimpulkan bahwa kecerdasan emosional merupakan kemampuan dan keterampilan yang berkaitan dengan

---

<sup>29</sup>Khalid bin Abdullah Al Mushlih. “Hati Yang Bersih”, *Official Website of Khalid Bin Abdullah Al Mushlih*. <https://www.google.co.id/amp/s/sepdhani.wordpress.com/2014/07/01/hati-yang-bersih/amp>, (diakses 24 Mei 2018).

<sup>30</sup>Anthony Dio Martin, *Smart Emotion: Volume 1: Membangun Kecerdasan Emosi* (Cet. III, Jakarta: PT.Gramedia Pustaka Uatama 2007) .H. 59.

<sup>31</sup>Jeane Seagel, *Melejitkan Kepekaan Emosional; Cara Baru-Praktis Untuk Menyandanggunakan Potensi Insting dan Kekuatan Emosi Anda, terjemahandari Raising Your Emotional Intelligence*, terj. Ary Nilandari (Cet. II, Bandung: Kaifa, 2001), h. 139.



kemampuan individu membina hubungan dengan lingkungan sosial yang menggambarkan kepekaan individu terhadap etika sosial, dimana seseorang dapat mengenali perasaan dirinya maupun orang lain, kemampuannya memotivasi diri, mengelola emosional dengan baik dan mampu membina hubungan dengan orang lain yang mencunjukan seseorang mempunyai kepedulian terkait etika dan moral, kejujuran, perasaan, amanah kesopanan dan toleransi.

## 2. Aspek-aspek Kecerdasan Emosional

Lima dasar kemampuan dalam teori kecerdasan emosional dalam teori kecerdasan emosional menurut Daniel Goleman, diataranya adalah:

### a. Mengenali Emosional Diri

Mengenali emosional diri merupakan suatu kemampuan untuk mengenali perasaan sewaktu perasaan itu terjadi. Kemampuan ini merupakan dasar dari kecerdasan emosional, yakni kesadaran seseorang akan emosionalnya sendiri. Kesadaran diri membuat kita lebih waspada terhadap suasana hati maupun pikiran tentang suasana hati, bila kurang waspada maka individu yang menjadi mudah larut dalam aliran emosional dan dikuasai emosional. Kesadaran diri memang belum menjamin penguasaan emosional, namun merupakan salah satu prasyarat penting untuk menegdalikan emosional sehingga individu mudah menguasai emosional.<sup>32</sup>

### b. Mengelola Emosional

Mengelola emosional merupakan kecakapan atau keterampilan seseorang dalam menghadapi perasaan agar dapat terungkap dengan tepat, sehingga tercapai keselarasan dalam diri individu. Menjaga agar emosional yang merisaukan tetap

---

<sup>32</sup> Daniel Goleman, *Kecerdasan Emotional Terjemahan*, T. Hermaya h.513.

terkendali merupakan kunci menuju kematangan emosional. Emosional berlebihan yang meningkat dengan dalam waktu yang relatif lama akan mengganggu kestabilan individu . Kemampuan ini mencakup kemampuan menenangkan diri sendiri, melepaskan kecemasan, kemarahan ketersinggungan, dan kemampuan untuk bagkit dari keterpurukan.<sup>33</sup>

Suharsono mengutip sebuah hadist nabi riwayat Hakim dan Ibn Hibban yang artinya “ada tiga hal yang apabila dilakukan akan dilindungi Allah dalam pemeliharaan-Nya yang dimasukan ke dalam syurga-Nya, yaitu apabila diberi, ia berterimakasih, apabila ia berkuasa ia suka memaafkan, dan apabila ia marah ia menahan diri (mampu menguasai diri)”.<sup>34</sup>

#### c. Memotivasi Diri Sendiri

Meraih prestasi harus dilalui dengan dimilikinya motivasi dalam diri individu, yang berarti memiliki ketekunan untuk menahan diri terhadap kepuasan dan mengendalikan dorongan hati, serta mempunyai perasaan memotivasi diri yang positif, yaitu antusiasme, gairah, optimis dan keyakinan diri.

#### d. Mengenal Emosional Orang Lain

Kemampuan untuk mengenali emosional orang lain disebut juga empati. Menurut Goleman kemampuan seseorang untuk mengenali orang lain atau peduli, menunjukkan kemampuan empati seseorang. Individu yang memiliki kemampuan empati lebih mampu menerima sudut pandang orang lain, peka terhadap perasaan orang lain dan lebih mampu untuk mendengarkan orang lain.

---

<sup>33</sup> Daniel Goleman, *Kecerdasan Emotional Terjemahan*, T. Hermaya h.516.

<sup>34</sup>Suharsono, *Melejitkan IQ, EQ, SQ* (Cet. I, Jakarta: Ummah Publishing, 2009), h.203.

e. Membina Hubungan

Kemampuan membina hubungan merupakan suatu keterampilan yang menunjang popularitas, kepemimpinan dan keberhasilan antar sesama. Keterampilan dalam berkomunikasi merupakan kemampuan dasar dalam keberhasilan membina hubungan. Terkadang manusia sulit untuk mendapatkan apa yang diinginkan dan sulit memahami keinginan serta kemauan orang lain.<sup>35</sup>

Seseorang yang memiliki kemampuan membina hubungan yang baik akan lebih mampu mengomunikasikan apa yang menjadi tujuannya serta lebih sigap memahami apa yang menjadi tujuan orang lain. Sikap ini membuat seseorang sangat responsif terhadap kondisi yang dialami oleh orang-orang disekitarnya sehingga mereka sangat mudah berkerja sama dengan orang lain dan bermuara pada terjalinnya hubungan yang saling menguntungkan yang harmonis antara sesama individu.

Kelima aspek ini dijabarkan oleh Nugraha dan Rachmawati dalam pemetaan yang sistematis berdasarkan aspek/unsur dan ciri-ciri kecerdasan emosional, yang ditunjukkan dalam tabel berikut:

**Tabel 2.1**  
**Aspek emosional dan karakteristik perilakunya**

<b>Aspek</b>	<b>Karakteristik Perilaku</b>
Kesadaran Diri	a. Mengetahui dan merasakan emosional diri sendiri
	b. Memahami penyebab perasaan yang timbul
	c. Mengetahui pengaruh perasaan terhadap tindakan
	Bersikap toleran terhadap frustrasi dan mampu mengelola

<sup>35</sup> Daniel Goleman, *Kecerdasan Emosional Terjemahan*, T. Hermaya h.520.

Mengelola emosional	<p>amarah secara baik</p> <ol style="list-style-type: none"> <li>Lebih mampu mengungkapkan amarah dengan tepat</li> <li>Dapat mengendalikan perilaku agresif yang merusak diri sendiri dan orang lain</li> <li>Memiliki perasaan yang kuat tentang diri sendiri, sekolah dan keluarga</li> <li>Memiliki kemampuan untuk mengatasi ketegangan jiwa</li> <li>Dapat mengurangi perasaan kesepian dan cemas dalam pergaulan</li> </ol>
Memotivasi Diri	<ol style="list-style-type: none"> <li>Memiliki rasa tanggung jawab.</li> <li>Mampu memusatkan perhatian pada tugas yang dikerjakan</li> <li>Mampu mengendalikan diri dan tidak bersifat impulsif.</li> </ol>
Empati	<ol style="list-style-type: none"> <li>Mampu menerima sudut pandang orang lain.</li> <li>Memiliki kepekaan terhadap perasaan orang lain.</li> <li>Mampu mendengarkan orang lain.</li> </ol>
Membina hubungan	<ol style="list-style-type: none"> <li>Memiliki pemahaman dan kemampuan untuk menganalisa hubungan orang lain.</li> <li>Dapat menyelesaikan konflik dengan orang lain.</li> <li>Memiliki kemampuan berkomunikasi dengan orang lain.</li> <li>Memiliki sifat mudah bersahabat atau mudah bergaul.</li> <li>Memiliki sikap tenggang rasa dan perhatian pada orang lain.</li> <li>Memperhatikan kepentingan sosial (senang menolong orang lain) dan dapat hidup selaras dengan kelompok.</li> <li>Bersikap senang hati berbagi rasa dan kerja sama.</li> <li>Bersikap demokratis dalam bergaul dengan orang lain.<sup>36</sup></li> </ol>

### 3. Faktor-faktor yang Memengaruhi Kecerdasan Emosional

Terbentuknya kecerdasan emosional dipengaruhi oleh beberapa faktor, secara dua garis besar terdiri atas dua faktor yaitu faktor internal dan eksternal.

#### a) Faktor Internal

---

<sup>36</sup>Rahmawati dan A. Nugraha, "Strategi Perkembangan Sosial Emosional," dalam Riana Mashar, eds., *Emosi Anak Usia Dini dan Strategi Perkembangannya* (Cet. II; Jakarta : Kencana, 2011), h.62.

Faktor internal ialah apa yang ada dalam diri individu yang mempengaruhi kecerdasan emosionalnya. Faktor internal ini memiliki dua sumber yaitu segi jasmani dan psikologis. Segi jasmani adalah faktor fisik dan kesehatan individu, apabila fisik dan kesehatan seseorang dapat terganggu dapat dimungkinkan mempengaruhi proses kecerdasan emosionalnya. Dalam segi psikologis mencakup didalamnya pengalaman, perasaan kemampuan berfikir dan motivasi.

#### b) Faktor Eksternal

Faktor eksternal adalah stimulus dan lingkungan dimana kecerdasan emosional berlangsung. Faktor eksternal yang meliputi: Stimulus itu sendiri, kejenuhan stimulus merupakan salah satu faktor yang mempengaruhi keberhasilan seseorang dalam memperlakukan kecerdasan emosional. Objek lingkungan yang melatarbelakangi proses kecerdasan emosional. Objek lingkungan yang melatarbelakangi merupakan kesatuan yang sulit untuk dipisahkan.

Menurut Agustian faktor-faktor yang berpengaruh dalam peningkatan kecerdasan emosional, yaitu:

#### 1) Faktor Psikologis

Faktor psikologis merupakan faktor yang berasal dari dalam diri individu faktor ini membantu individu mengelola, mengontrol, mengendalikan dan mengkoordinasikan keadaan emosional agar termanifestasi dalam perilaku secara efektif. Menurut Goleman kecerdasan sangat erat kaitannya dengan keadaan otak emosional. Bagian otak yang mengurus emosional dalam sistem limbik. Sistem limbik terletak jauh dalam hemisfer otak besar terutama bertanggung jawab atas pengaturan emosional dan impuls. Peningkatan kecerdasan emosional dapat dilakukan puasa. Puasa tidak hanya mengendalikan dorongan fisiologis manusia,

namun juga mampu mengendalikan kekuasaan implus emosional. Puasa yang dimaksud salah satunya puasa *sunnah* senin-kamis.

## 2) Faktor pelatihan emosional

Kegiatan yang dilakukan secara berulang-ulang akan menciptakan kebiasaan, dan rutin tersebut akan menghasilkan pengalaman yang berujung pada pembentukan nilai (*value*). Reaksi emosional apabila diulang-ulang pun akan berkembang menjadi suatu kebiasaan. Pengendalian diri tidak muncul begitu saja tanpa dilatih. Melalui puasa senin kamis, dorongan, keinginan, maupun reaksi emosional yang negatif agar tidak dilampiaskan begitu saja sehingga mampu menjaga tujuan dari puasa itu sendiri. Kejenihan hati yang terbentuk melalui puasa sunnah senin-kamis akan menghadirkan suara hati yang jernih sebagai landasan penting bagi pembangunan kecerdasan emosional.

## 3) Faktor pendidikan

Pendidikan dapat menjadi salah satu sarana belajar individu untuk mengembangkan kecerdasan emosional. Individu mulai dikenalkan dengan berbagai bentuk emosional dan bagaimana mengelolanya melalui pendidikan. Pendidikan tidak hanya berlangsung disekolah, tapi di lingkungan keluarga dan masyarakat. Sistem pendidikan disekolah tidak boleh hanya menekankan pada kecerdasan akademik saja, memisahkan kehidupan dunia dan akhirat, serta menjadikan agama sebagai ritual saja. Puasa Senin-kamis yang dilaksanakan secara berulang-ulang dapat membantu pengalaman keagamaan yang memunculkan kecerdasan emosional. Puasa sunnah Senin Kamis mampu mendidik individu untuk kejujuran, komitmen,

visi, kreativitas, ketahanan mental, kebijaksanaan, keadilan kepercayaan, penguasaan diri atau sinergi, sebagai bagian dari pondasi kecerdasan emosional.<sup>37</sup>

Menurut Quraish Shihab yang dikutip oleh Suyadi untuk mendidik kecerdasan emosional anak caranya dengan menggunakan metode yang digunakan oleh Allah dalam mendidik para hamba-Nya. Dalam konteks yang lebih spesifik, yakni pendidikan anak usia dini, kisah atau cerita ternyata mampu menyentuh emosional-spirit anak didik dengan cara yang memukau. Seluk beluk sebuah cerita atau kisah menghanyutkan emosional anak sehingga mereka seolah-olah merasa hidup dan terlibat langsung dalam kisah tersebut. Tidak heran jika anak bisa menitikkan air mata ketika meyimak kisah-kisah yang mengharukan atau terlalu membahagiakan. Dengan dikisahkan berbagai peristiwa masa lampau, imajinasi anak akan bekerja keras seolah-olah dirinya terlibat langsung dalam peristiwa yang diceritakannya. Proses imajinasi yang secara tidak langsung meningkatkan kerja pikiran, terutama dalam hal mengingat. Oleh karena itu, metode kisah di samping dapat meningkatkan perkembangan emosional anak, juga mampu melatih daya ingat dan imajinasi anak.<sup>38</sup> Suyadi juga berpendapat bahwa cara mendidik kecerdasan emosional adalah dzikir, karena dzikir dan kecerdasan mempunyai koneksi yang kuat. Bukan hanya IQ semata, tetapi mencakup EQ, bahkan kolaborasi ketiga kecerdasan tersebut akan membentuk kecerdasan baru yang disebut Abdul Munir Mulkan sebagai kecerdasan makrifat (MaQ).<sup>39</sup>

---

<sup>37</sup> Ary Ginanjar Agustian, *Rahasia Sukses Membangun Kecerdasan Emosional dan Spritual ESQ Emotional Spiritual Quotient berdasarkan 6 Rukun Iman dan 5 Rukun Islam* (Cet.I; Jakarta: Arga Publishing, 2001),h.87.

<sup>38</sup>Suyadi, *Ternyata, Anaku Bisa Kubuat Genius. Inilah Panduannya Untuk Para Orangtua dan Guru* (Yogyakarta: Power Books, 2009), h. 145.

<sup>39</sup>Suyadi, *Quantum Dzikir, (Interkoneksi Dzikir dan Optimasi Kecerdasan Manajemen Dzikir berorientasi sepenuhnya SQ, EQ, dan IQ)* (Jogjakarta: Diva Press. 2008), h. 5.

Sedangkan menurut Ishak W. Talibo cara mendidik kecerdasan emosional adalah ditandai dengan adanya pendidikan akhlak, karena menurut Ishak pendidikan Islam disamping berupaya membina kecerdasan intelektual, juga membina kecerdasan emosional dan kecerdasan spiritual. Pendidikan Islam membina dan meluruskan hati terlebih dahulu dari penyakit-penyakit hati dan mengisi dengan akhlak yang terpuji, seperti ikhlas, jujur, kasih sayang, tolong-menolong, bersahabat, serta silaturahmi. Ajaran akhlak yang demikian inilah yang menjadi titik berat dalam proses pendidikan Islam.<sup>40</sup> Kecerdasan emosional bukan semata-mata warisan dari genetik orang tua, melainkan sesuatu yang diajarkan, dibiasakan dan selalu diterapkan dalam kehidupan sehari-hari.

## **B. Peran Orangtua**

### **1. Pengertian peran orangtua**

Orangtua merupakan pendidik pertama bagi anak-anaknya dari mereka mula-mula menerima pendidikan. Dengan demikian bentuk pertama dari pendidikan terdapat dalam kehidupan keluarga.<sup>41</sup> Istilah orangtua bukanlah kata yang asing lagi di dengar didalam kehidupan sehari-hari. Secara umum orangtua biasa diartikan sebagai ibu dan bapak kandung atau bisa juga orang yang dianggap sudah tua.

Orangtua merupakan orang yang lebih tua atau orang yang dituakan. namun umumnya di masyarakat pengertian orangtua itu adalah orang yang telah melahirkan kita yaitu ibu dan bapak. Karena orangtua adalah pusat kehidupan rohani sianak dan

---

<sup>40</sup>Ishak W. Talibo, *Membangun Kecerdasan Emosional Dala Perspektif Islam*, Jurnalqro, Word press.com. 2008.

<sup>41</sup>Sayful Bahri djamarah, *peran oangtua dan komunikasi dalam Keluarga*: (Jakarta: Rineka Cipta, 2014), hal. 162



sebagai penyebab berkenalnya dengan alam luar, maka setiap reaksi emosi anak dan pemikirannya di kemudian hari terpengaruh oleh sikapnya terhadap orang tuanya.<sup>42</sup>

## 2. *Orangtua sebagai pendidik dalam keluarga*

Setiap orangtua dalam menjalani kehidupan berumah tangga tentunya memiliki tugas dan peran yang sangat penting, adapun tugas dan peran orangtua terhadap anaknya dapat di kemukakan sebagai berikut: (a). Melahirkan, (b). Mengasuh, (c). Membesarkan, (d). Mengarahkan menuju kepada kedewasaan serta menanamkan norma- norma dan nilai- nilai yang berlaku. Disamping itu juga harus mampu mengembangkan potensi yang ada pada diri anak, memberi tauladan dan mampu memberikan motivasi- motivasi yang bisa membuatnya lebih semangat untuk belajar demi kehidupannya kedepan.<sup>43</sup>

Seorang anak merupakan penerus dalam jenjang yang tinggi seperti anak akan mendapatkan warisan dari keluarganya. Sebagaimana Allah SWT berfirman dalam Q.S. An-Nisa/4:9. Sebagai berikut:

وَلْيَخْشَ الَّذِينَ لَوْ تَرَكَوْا مِنْ خَلْفِهِمْ ذُرِّيَّةً ضِعْفًا خَافُوا عَلَيْهِمْ فَلْيَتَّقُوا اللَّهَ  
وَلْيَقُولُوا قَوْلًا سَدِيدًا ۙ

Terjemahnya:

Dan hendaklah takut kepada Allah orang-orang yang seandainya meninggalkan dibelakang mereka anak-anak yang lemah, yang mereka khawatir terhadap (kesejahteraan) mereka. Oleh sebab itu hendaklah mereka bertakwa kepada Allah dan hendaklah mereka mengucapkan perkataan yang benar.<sup>44</sup>

<sup>42</sup>Zakiah Daradjat, *Ilmu Jiwa Agama*, (Jakarta: Bulan Bintang, 2010), Cet. Ke-17, hal 46

<sup>43</sup>Yaumil Agoes Achir, *Peranan Keluarga Dalam Pembentukan Kepribadian Anak*, buku seri keluarga sejahtera, Jakarta : 1995, hal 14

<sup>44</sup>Lajnah Pentasih Al- Qur'an Departemen Agama RI, *Qur'an Tajwid & Terjemahan*, (Jakarta Maghfirah Pustaka 2006), h. 412

Secara social-psikologi, ketrlibatan orangtua dalam mendidik anak- anaknya adalah tuntunan social dan kejiwaannya. Sebab pada umumnya setiap individu berkeinginan memiliki posisi terhormat dihadapan orang lain dan setiap individu meyakini bahwa kehormatan adalah kebutuhan naluri insaniayanya. Tidak seorangpun menjatuhkan martabatnya sendiri di hadapan orang lain, dalam konteks ini anak adalah simbol sosial dan kebanggaan psikologis orang tua dilingkungan sosialnya. Lingkungan yang baik juga akan ikut berbangga hati jika terdapat anak, generasi peerus yang berkualitas mampu meninggikan martabat dan nama baik lingkungan sosial dan bangsanya.<sup>45</sup>

Pendidikan yang diberikan oleh orangtua kepada anaknya bersifat kodrati. Suasana dan strukturnya berjalan secaa alami untuk membangun situasi pendidikan . situasi pendidikan ini terwujud berkat adanya pergaulan dan hubungan saling mempengaruhi secara timbal balik antara orangtua dana anak.<sup>46</sup>

Sehubungan dengan peranan orangtua terhadap anak, menurut Achir dalam bukunya *Peranan Keluarga dalam Pembentukan Kepribadian Anak* mengemukakan bahwa: orangtua hendaknya memperhatikan dan menyesuaikan peranan dan fungsinya sebagai berikut:

- a) Sebagai tokoh yang yang diterima anak, maka pola asuhnya berisi pemberian keteladanan.
- b) Sebagai tokoh yang mendorong anak pola asuhnya adalah pemberian kekuatan pada anak, kemandirian, motivasi untuk berusaha dan mencoba bangkit kembali bila mana gagal.

---

<sup>45</sup>Muh. Roqib, *Ilmu Pendidikan Islam*: (Yogyakarta: PT. Lkis Printing Cemerlang, 2009), hal. 40

<sup>46</sup>Sayful Bahri djamarah, *peran oangtua dan komunikasi dalam Keluarga*: (Jakarta: Rineka Cipta, 2014), hal. 163

- c) Sebagai tokoh yang mengawasi, pola asuhnya adalah berisi pengendalian, pengarahan, pendisiplin, ketaatan dan kejujuran. Orangtua perlu memberikan apa yang boleh atau tidak boleh dilakukan anak.<sup>47</sup>

Kamus Besar Indonesia menyebutkan orangtua artinya orang yang mebesarkan kita sejak balita, Sedangkan dalam penggunaan bahasa arab istilah orangtua di kenal dengan sebutan *al-Walid*,<sup>48</sup> pengertian tersebut dapat dilihat dalam QS al-Lukman/31:14 yang berbunyi.

وَوَصَّيْنَا الْإِنْسَانَ بِوَالِدَيْهِ حَمَلَتْهُ أُمُّهُ وَهْنًا عَلَىٰ وَهْنٍ وَفِصْلُ فِي عَامَيْنِ أَنِ  
أَشْكُرْ لِي وَلِوَالِدَيْكَ إِلَيَّ الْمَصِيرُ ٤١

Terjemahannya:

Dan kami perintahkan kepada manusia (agar berbuat baik) kepada kedua orang tuanya. Ibunya telah mengandungnya dalam keadaan lemah yang bertambah-tambah, dan menyapihnya dalam usia dua tahun. Bersyukurlah kepada-Ku. Kemudian hanya kepada-Ku tempat kembalimu, maka aku beritahukan kepadamu apa yang telah kamu kerjakan.<sup>49</sup>

Banyak dari kalangan para ahli yang mengemukakan pendapatnya tentang pengertian orangtua, yaitu menurut Miami yang di kutip oleh Karti Kartono, di kemukakan “ orangtua adalah pria dan wanita yang terkait dalam sebuah hubungan suami istri( perkawinan) yang akan bertanggung jawab untuk keluarganya sebagai orangtua buat anak- anaknya yang akan di lahirkannya.<sup>50</sup>

<sup>47</sup>Yaumil Agoes Achir, *Peranan Keluarga Dalam Pembentukan Kepribadian Anak*, buku seri keluarga sejahtera, Jakarta : 1995, hal. 11

<sup>48</sup>Chabib Thoha, *Kapita Seleksi Pendidikan Islam*, h. 110

<sup>49</sup>Departemen Agama RI. *Al- Qur'an dan Terjemahannya*, (Cet. VI; Jakarta: Lajnah Pentashih Mushaf al- Qur'an, 2007),

<sup>50</sup>Kartini Kartono, 1982, h. 27

### C. Realisasi

Anak di desa lamaeto kec. Angkona kabupaten luwu timur ini memiliki kecerdasan emosional yang bervariasi, di sekolah tersebut peneliti mewawancarai beberapa orang tua siswa di antaranya mengatakan bahwa anak mereka memang spirituanya tinggi terutama di bidang agama dan ada pula spiritualnya yang rendah. Namun di sekolah tersebut memang menganut agama yang berbeda- beda sehingga mereka konflik dalam bidang agama. Di antara guru yang peneliti wawancarai mereka mengatakan bahwa siswa masih kelas 2 SD saja pemikirannya tentang agama sangat tinggi.<sup>51</sup>

Orangtua memiliki eksistensi sebagai pendidik yang utama dan pertama dalam meletakkan dasar pendidikan terhadap anak, dalam hal ini Abdullah Nashi Ulwan mengatakan "orang pertama dan terakhir yang bertanggung jawab mendidik anak dengan keimanan dan akhlak, membentuknya dengan kematangan intelektual dan keseimbangan fisik dan psikisnya serta mengarahkan kepada kepemilikan ilmu yang bermanfaat dan bermacam- macam kebudayaannya adalah orangtua."<sup>52</sup>

1. Berdasarkan hasil- hasil penyelidikan ternyata bahwa:

- a. Relasi antara orangtua dengan anak dalam keluarga menunjukkan adanya keragaman yang luas. Oleh karena itu sukar dan berbahaya untuk menarik garis umum mengenai hubungan- hubungan suatu penggolonganyang bersifat kaku.

---

<sup>51</sup> Zakiyah Darajat at.al, *Ilmu Pendidikan Islam* (Cet. III; Jakarta: Bumi Aksara, 1996), h. 23

<sup>52</sup> Khaeruddin. *Ilmu Pendidikan Islam* (Cet. II; Makassar: Yayasan Pendidikan fatiya, 2005), h. 102.

- b. Relasi antara- pribadi (*inter-personal*) dalam setiap keluarga menunjukkan sifat- sifat yang kompleks.

2. Gambaran relasi orang tua dengan anaknya

Relasi antara orangtua dengan anaknya di pengaruhi dan ditentukan pula oleh sikap orangtua itu terhadap pemuda- pemudi (internal) dan keadaan eksternal (lahiriah) keluarga.

- a. Berbagai sikap orangtua terhadap pemuda – pemudi (gambaran relasi internal keluarga)

1. Afeksi yang berlebihan akan mengakibatkan orangtua bersikap :

- a. *Over- possessive*, yaitu sikap orangtua yang ingin menguasai anak-anaknya. Di sini orangtua lah yang mempunyai dominasi dalam relasinya dengan anak.
- b. *Over- indulgent* atau *over solicitous* yaitu sikap orangtua yang sangat memanjakan dan menurutkan kehendak anaknya.<sup>53</sup>

Untuk menjaga keselamatan keluarga, kepada keluarga berkewajiban mendidik anak- anaknya agar terhindar dari neraka atau kehancuran. Allah berfirman dalam QS At- Tahrim/66; 6.

يَا أَيُّهَا الَّذِينَ ءَامَنُوا قُوا أَنفُسَكُمْ وَأَهْلِيكُمْ نَارًا وَقُودُهَا النَّاسُ وَالْحِجَارَةُ عَلَيْهَا مَلَائِكَةٌ غِلَظٌ شِدَادٌ لَا يَعْصُونَ اللَّهَ مَا أَمَرَهُمْ وَيَفْعَلُونَ مَا يُؤْمَرُونَ ٦

Terjemahnya;

Wahai orang- orang yang beriman jagalah dirimu dan keluargamu dari api neraka yang bahan bakarnya adalah manusia dan batu, penjaganya malaikat

---

<sup>53</sup>Abu ahmid, Munawar sholeh, *psikologi perkembangan*, (Jakarta: PT Rineka Cipta, 2005) h.143

malaiikat yang kasar, keras, dan tidak mendurhakai Allah terhadap apa yang diperintahkan-Nya kepada mereka dan selalu mengerjakan apa yang diperintahkan.<sup>54</sup>

Begitu pentingnya peranan orangtua dalam memberikan pendidikan terhadap anak-anaknya, Syaui mengatakan seperti yang dikutip oleh Abdullah Nashih Ulwan bahwa:

“Bukanlah anak yatim itu, adalah seorang anak yang kedua orangtuanya telah pergi dari kesudahan hidup dan meninggalkannya dalam keadaan hin, sesungguhnya anak yatim itu adalah anak yang mendapatkan seorang ibu yang mengabaikannya atau seorang ayah yang sibuk”.<sup>55</sup>

Jadi dalam hal ini orang tua memiliki tanggung jawab dalam mendidik anak-anaknya, tanggung jawab tersebut adalah.:

- a. Memelihara dan membesarkan anak adalah tanggung jawab yang sangat sederhana bagi orangtua dan merupakan dorongan alami bagi kelangsungan hidup secara umum.
- b. Melindungi dan menjamin keselamatan, baik jasmani maupun rohani dari gangguan penyakit dan dari penyelewengan tujuan hidup yang sesuai dengan falsafah hidup dan agama yang di anutnya.
- c. Memberi pengajaran yang sangat luas sehingga anak dapat mencapai ilmu pengetahuan yang luas dan tinggi.
- d. Membahagiakan anak dunia dan akhirat, baik materi maupun spiritual sesuai dengan pandangan hidup muslim.

Dalam mengarahkan anak, orangtua harus sabar dan bijaksana, orangtua harus memahami kondisi dan situasi yang cocok untuk pola pikir anak dan kemampuan

---

<sup>54</sup>Departemen Agama RI. *Al- Qur'an dan Terjemahannya*, (Cet. VI; Jakarta: Lajnah Pentashih Mushaf al- Qur'an, 2007), h.561.

<sup>55</sup>Abdullah Nashih Ulwan, *Tarbiyah al-Aulad al-Islam* Terjm oleh Anwar Rasyid, *Penelitian Anak dalam al-Qur'an*, (Cet. III; Semarang; al-syifa', 1981), h. 696

yang dimiliki anak. Ada beberapa macam yang perlu diperhatikan dan membimbing belajar yang perlu di perhatikan dalam ungkapkan oleh Kartini Kartono sebagai berikut:

1. Menyiapkan fasilitas belajar, fasilitasi diantaranya alat tulis, buku tulis, buku-buku pelajaran ini dan ruangan untuk belajar, agar dapat membantu dan anak menjadi semangat untuk belajar dan mendapatkan prestasi belajar.
2. Mengontrol setiap pembelajaran dirumah, agar dapat mengetahui anaknya belajar dengan baik atau tidak.
3. Mengawasi penggunaan waktu belajar anak di rumah, sehingga orangtua dapat mengetahui apakah anaknya menggunakan waktu dengan teratur dan sebaik- baiknya.
4. Mengetahui kendala anak dalam proses pembelajaran agar orangtua dapat membantu anak pada saat anaknya dalam kesusahan saat belajar.
5. Memberikan dorongan dan membimbing anak, dengan cara memberi bimbingan belajar yang anak butuhkan.<sup>56</sup>

Fitrah yang di maksud ialah bahwa setiap anak yang di lahirkan ini memang memiliki bakat yang pasti di wujudkan juga di kembangkan, seperti kreaktifitasnya yang harus di munculkan, agar menjadi penyemangat untuk kehidupannya yang akan datang. Orangtua seharusnya lebih teliti dalam membina anak. Seharusnya dalam membina anak terutama dalam hal yang diwajibkan dalam islam yakni sholat lima waktu, membaca al-quran itu di ajarkan kepada anak sejak dini sejak anak mengenal dunia masyarakat. Sebagaimana di jelaskan dalam Q.S Al- lukman 31: 13- 19 sebagai brikut:

---

<sup>56</sup>Kartini Kartono, 1982, hal. 42

وَإِذْ قَالَ لُقْمَانُ لِابْنِهِ وَهُوَ يَعِظُهُ يَبْنِي لَا تُشْرِكْ بِاللَّهِ إِنَّ الشِّرْكَ لَظُلْمٌ عَظِيمٌ ١٣  
 وَوَصَّيْنَا الْإِنْسَانَ بِوَالِدَيْهِ حَمَلَتْهُ أُمُّهُ وَهَنَا عَلَى وَهْنٍ وَفِصْلُ فِي عَمَتَيْنِ أَنْ  
 أَشْكُرَ لِي وَلِوَالِدَيْكَ إِلَيَّ الْمَصِيرُ ١٤ وَإِنْ جُهِدَاكَ عَلَى أَنْ تُشْرِكَ بِي مَا لَيْسَ  
 لَكَ بِهِ عِلْمٌ فَلَا تُطِعْهُمَا وَصَاحِبُهُمَا فِي الدُّنْيَا مَعْرُوفًا وَاتَّبِعْ سَبِيلَ مَنْ أَنَابَ  
 إِلَيَّ ثُمَّ إِلَيَّ مَرْجِعُكُمْ فَأُنَبِّئُكُمْ بِمَا كُنْتُمْ تَعْمَلُونَ ١٥ يَبْنِي إِنَّهَا إِنْ تَكُ مِثْقَالَ حَبَّةٍ  
 مِنْ خَرْدَلٍ فَتَكُنْ فِي صَخْرَةٍ أَوْ فِي السَّمَوَاتِ أَوْ فِي الْأَرْضِ يَأْتِ بِهَا اللَّهُ إِنَّ  
 اللَّهَ لَطِيفٌ خَبِيرٌ ١٦ يَبْنِي أَقِمِ الصَّلَاةَ وَأْمُرْ بِالْمَعْرُوفِ وَانْهَ عَنِ الْمُنْكَرِ  
 وَأَصْبِرْ عَلَى مَا أَصَابَكَ إِنَّ ذَلِكَ مِنْ عَزْمِ الْأُمُورِ ١٧ وَلَا تُصَعِّرْ خَدَّكَ لِلنَّاسِ  
 وَلَا تَمْشِ فِي الْأَرْضِ مَرَحًا إِنَّ اللَّهَ لَا يُحِبُّ كُلَّ مُخْتَالٍ فَخُورٍ ١٨ وَأَقْصِدْ فِي  
 مَشْيِكَ وَأَغْضُضْ مِنْ صَوْتِكَ إِنَّ أَنْكَرَ الْأَصْوَاتِ لَصَوْتُ الْحَمِيرِ ١٩

Terjemahannya:

Dan (ingatlah) ketika Luqman berkata kepada anaknya, di waktu ia memberi pelajaran kepadanya: "Hai anakku, janganlah kamu mempersekutukan Allah, sesungguhnya mempersekutukan (Allah) adalah benar-benar kezaliman yang besar". Dan Kami perintahkan kepada manusia (berbuat baik) kepada dua orang ibu-bapaknya; ibunya telah mengandungnya dalam keadaan lemah yang bertambah-tambah, dan menyapihnya dalam dua tahun. Bersyukurlah kepada-Ku dan kepada dua orang ibu bapakmu, hanya kepada-Kulah kembalimu. Dan jika keduanya memaksamu untuk mempersekutukan dengan Aku sesuatu yang tidak ada pengetahuanmu tentang itu, maka janganlah kamu mengikuti keduanya, dan pergaulilah keduanya di dunia dengan baik, dan ikutilah jalan orang yang kembali kepada-Ku, kemudian hanya kepada-Kulah kembalimu, maka Kuberitakan kepadamu apa yang telah kamu kerja. (Luqman berkata). "Hai anakku, sesungguhnya jika ada (sesuatu perbuatan) seberat biji sawi, dan berada dalam batu atau di langit atau di dalam bumi, niscaya Allah akan mendatangkannya (membalasinya). Sesungguhnya Allah Maha Halus lagi Maha Mengetahui. Hai anakku, dirikanlah shalat dan suruhlah (manusia) mengerjakan yang baik dan cegahlah (mereka) dari perbuatan yang mungkar dan bersabarlah terhadap apa yang menimpa kamu. Sesungguhnya yang demikian itu termasuk hal-hal yang diwajibkan (oleh Allah). Dan janganlah kamu memalingkan mukamu dari manusia (karena sombong) dan janganlah kamu berjalan di muka bumi dengan angkuh. Sesungguhnya Allah tidak menyukai orang-orang yang sombong lagi membanggakan diri. Dan sederhanalah kamu dalam berjalan dan lunakkanlah suaramu. Sesungguhnya seburuk-buruk suara ialah suara keledai.<sup>57</sup>

<sup>57</sup>Departemen Agama RI. *Al- Qur'an dan Terjemahannya*, (Cet. VI; Jakarta: Lajnah Pentashih Mushaf al- Qur'an, 2007),



Kemampuan membina hubungan adalah kemampuan untuk mengelola emosi orang lain, sehingga tercipta keterampilan social yang tinggi dan membuat pergaulan seseorang menjadi lebih luas. Anak- anak dengan kemampuan ini cenderung mempunyai banyak teman, pandai bergaul dan menjadi lebih populer.<sup>58</sup>

#### **D. Kerangka Konseptual**

Berdasarkan kajian pustaka, baik teoretis maupun empiric, peneliti menggambarkan kerangka pemikiran pola hubungan antara: peran orang tua, kecerdasan emosional pada anak usia dini, dan realisasi peran orang tua dengan diagram sebagai berikut:



---

<sup>58</sup>Syamsu Yusuf. *Psikologi Perkembangan Anak dan Remaja*, (Cet. XIV; Bandung: PT. Remaja Rosdakarya, 2014), h. 167

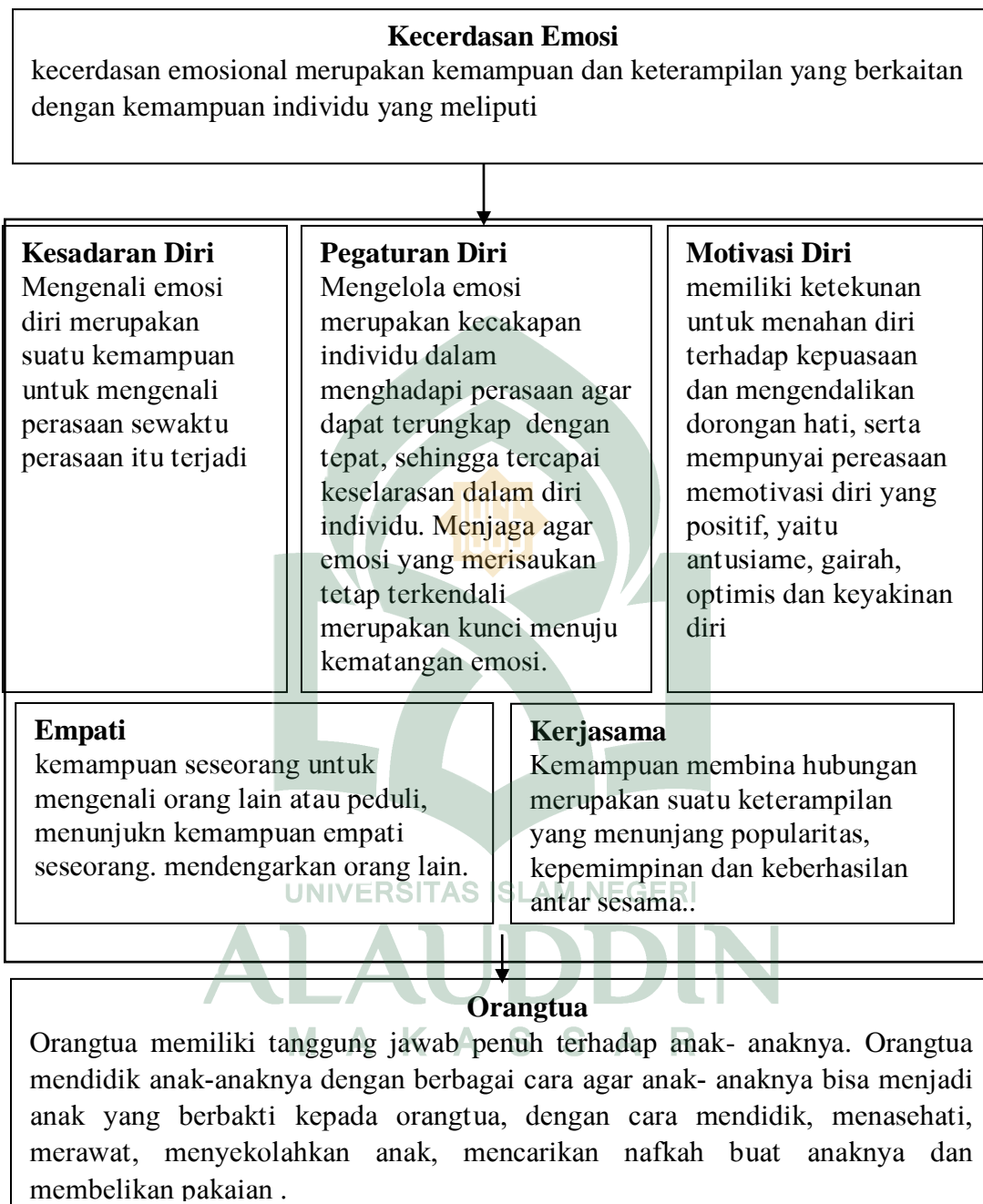

### BAB III

#### METODOLOGI PENELITIAN

##### A. Jenis dan Lokasi penelitian

###### a. Jenis Penelitian

Jenis penelitian yang di pakai penulis dalam tesis ini adalah penelitian kualitatif. Penelitian kualitatif adalah penelitian yang menghasilkan data deskriptif berupa kata- kata tertulis dari orang- orang, fenomena, peristiwa, aktivitas social, sikap, kepercayaan, persepsi dan pemikiran orang secara individual atau kelompok.<sup>59</sup>

Penelitian ini termasuk jenis penelitian kualitatif deskriptif. Sebab penelitian tersebut dapat dilihat dari hasil penelitiannya yang mendeskripsikan data aktualnya yang di dapatkan di lapangan. Penelitian ini mendeskripsikan objek secara alamiah yaitu mengenai peranan orang tua dalam Emotional Intelligence pada anak usia sekolah dasar di Desa Lamaeto.

###### b. Lokasi Penelitian

Proses aplikasi kajian ini diawali dengan menentukan serta menetapkan lokasi penelitian. Adapun lokasi penelitian ini di lakukan di Desa Lamaeto Kec. Angkona Kabupaten Luwu Timur. Objek penelitian ini adalah orangtua anak Sekolah Dasar di desa Lamaeto dan yang menjadi narasumber penelitian ini adalah beberapa orang tua dan anak yang di anggap berkompeten dan memiliki pengetahuan tentang objek penelitian tersebut.

---

<sup>59</sup>Syaudih sukmadinata, *Metode Penelitian Pendidikan* (Cet. III; Bandung: PT. R emaja Rosdakarya, 2007), h. 60

## B. Pendekatan penelitian

Langkah awal yang harus di tempuh oleh seorang peneliti untuk mengkaji adalah menentukan pendekatan. Pendekatan yang dimaksud disini menjelaskan perspektif yang di gunakan dalam membahas objek penelitian.<sup>60</sup>

Merujuk pada metodologi yang digunakan penulis, yaitu jenis penelitian kualitatif yang tidak mempromosikan teori sebagai alat yang hendak diuji, maka pendekatan dalam hal ini di arahkan pada pengungkapan pola pikir yang digunakan peneliti dalam menganalisis sarannya yaitu dengan menggunakan pendekatan sosiologis.

Dalam penelitian ini penulis menggunakan corak penelitian naturalistik fenomenologis yang mencoba menjelaska atau mengungkapkan makna konsep atau fenomena pengalaman yang didasari oleh kesadaran yang terjadi pada beberapa individu. Penelitian ini dilakukan dalam situasi yang alami, sehingga tidak ada batasan dalam memaknai atau memahami fenomena yang dikaji. Menurut Creswell bahwa pendekatan fenomenologi menunda semua penilaian tentang sikap yang alami sampai ditemukan dasar tertentu. Penundaan ini biasa disebut epoche (jangka waktu). Konsep epoche menjadi pusat dimana peneliti menyusun dan mengelompokkan dugaan awal tentang fenomena untuk dimengerti tentang apa yang dilakukan oleh responden.<sup>61</sup>

Selanjutnya pendekatan studi keilmuan, pendekatan studi yang dimaksuddisini penjelasan perspektif yang digunakan dalam membahas objek

---

<sup>60</sup>Tim Penyusun Pedoman Penulisan Karya Ilmiah, *Pedoman Penulisan Karya Tulis Ilmiah; Makalah, Skripsi, Tesis, Disertasi, dan Laporan Penelitian*. CetI; Makassar: Alauddin Press, 2013), h. 16

<sup>61</sup>Creswell, J. W. *Qualitative Inquiry and Researc Design: Choosing among Five Treadition*, (London: Sage Publications, 1998), h. 54

penelitian, yaitu disiplin ilmu yang menjadi acuan bagi peneliti dalam melakukan penelitian, adapun pendekatan studi keilmuan yang dianggap relevan dengan judul yang dibahas adalah pendekatan interdisipliner yaitu pendekatan pedagogis dan psikologis.<sup>62</sup> Penelitian akan lebih banyak mengkaji data- data sejarah objek yang ingin diteliti dan berinteraksi dengan fenomena yang di anggap memiliki pengetahuan terhadap objek penelitian dalam hal ini peranan orang tua dalam emotional intelligence pada anak usia sekolah dasar di desa Lamaeto.

### C. Sumber Data

Sumber data yang dimaksud dalam penelitian ini adalah subyek dari mana data diperoleh.<sup>63</sup> Sumber data dalam penelitian ini menggunakan dua jenis sumber data yaitu:

#### a. Data primer

Data primer diperoleh peroleh secara langsung dengan melakukan wawancara kepada beberapa infirman yang terlibat secara lembaga dan diluar lembaga serta dianggap mempunyai pengetahuan dan kapabilitas dengan objek penelitian.

#### b. Data sekunder

Data sekunder diperoleh melalui telaah putaka, dokumen, dan arsip yang berkaitan dengan pokok masalah penelitian. beberapa diantaranya berupa buku- buku, dokumen.<sup>64</sup>

---

<sup>62</sup>Tim Penyusun Pedoman Penulisan Karya Ilmiah, *Pedoman Penulisan Karya Tulis Ilmiah; Makalah, Skripsi, Tesis, Disertasi dan Laporan Penelitian.* h. 16

<sup>63</sup>Neong Muhajir, *Metodologi Penelitian Kualitatif* (Cet. VIII; Yogyakarta: Rake Selatan, 1998), h. 308

<sup>64</sup>Rachmat Kriyantono, *Teknik Praktis Riset Komunikasi*, dengan kata pengantar oleh Burhan Bungin, Edisi Pertama (Cet. IV; Jakarta: Kencana, 2009), h. 93

#### D. Metode Pengumpulan Data

Dalam pengumpulan data, peneliti menggunakan data observasi juga data yang diperoleh di lapangan. Ilakukan dengan obsevasi, wawancara, dan juga dokumentasi.

##### a. Obsevasi

Obsevasi digunakan karena beberapa alasan seperti yang dikemukakan oleh Guba dan Linclon sebagaimana dikutip oleh Lexy J. Moleong antara lain' teknik pengamatan ini didasarkan atas pengalaman secara langsung, karena pengalaman langsung merupakan alat tepat untuk mengetes kebenaran, dan dapat mencatat perilaku dan kejadianyang sebenarnya.<sup>65</sup>

Observasi merupakan pengumpulan data dengan melakukan pengamatan langsung terhadap profesionalisme muhafizd, serta melakukan pengamatan langsung pula kepada sekolah dasar di desa Lamaeto.

##### b. Wawancara

Hal yang dapat di lakukan pada saat ingin berwawancara di lapangan terlebih dahulu kita memprsiapkan pertanyaan yang sesuai dengan rumusan masalah yang di buat dan yang akan di teliti. Lalu kita memberikan gambaran secara terperinci dan tersusun. Baik yang terstruktur maupun tidak terstruktur. Setidaknya sesuai dengan kondisi seperti menyiapkan laptop, alat perekam, ataupun alat dekomentasu seperti kamera dan henphone. Hal ini pada saat mewawancarai kita dapat berwawancara dengan perindividu maupun diskusi dengan masyarakatnya.<sup>66</sup>

---

<sup>65</sup>Lexi J. Moleong, *Metodologo Penelitian Kualitatif* (Cet. XXV; Bandung Remaja Rosdakarya, 2008), h. 174

<sup>66</sup>Jalaluddin Rakhmat, *Metode Penelitian Komunikasi: Dilengkapi Contoh Analisis Statistik* (Cet. XIII; Bandung: PT. Remaja Rosdakarya, 2007), h 83.

c. Dokumentasi

Dokumentasi berasal dari dokumen yang berarti sesuatu yang tertulis yang dapat dipakai sebagai alat bukti atau keterangan mendapatkan dokumen resmi, baik dalam gambar dokumentasi maupun narasi yang dapat menunjang penelitian ini.<sup>67</sup>

**E. Instrumen Penelitian**

Dalam penelitian kualitatif yang menjadi instrument atau alat penelitian adalah peneliti sendiri. Peneliti sebagai *human instrument* berfungsi menetapkan focus penelitian, memilih informasi sebagai sumber data, melakukan pengumpulan data, menilai kualitas data, analisis data, menafsirkan dan membuat kesimpulan atas temuannya.<sup>68</sup>

- a. Observasi adalah dapat di gunakan untuk membantu pengumpulan data yang akan di teliti nantinya.
- b. Pedoman wawancara adalah alat bantu untuk memberikan informasi dengan cara memberikan beberapa pertanyaan agar data dapat terkumpulkan.
- c. Data dokumentasi adalah catatan peristiwa yang sedang terjadi secara nyata, dan dapat membuktikan bahwa kita sedang meneliti di tempat yang akan kita tujukan.

**F. Teknik Pengelolaan dan Analisis Data**

Analisis data adalah proses mencari dan menyusun secara sistematis data yang diperoleh dari hasil wawancara , catatan lapangan, dan dokumentasi, dengan cara mengorganisasikan data kedalam kategor, menjabarkan kedalam unit- unit, melakukan sintesa, menyusun kedalam pola, memilih mana yang penting dan yang

---

<sup>67</sup>Muhammad Ali, *Penelitian Kependidikan Prosedur dan Strategi* (Cet. III; Bandung: Angkasa, 1985). h. 85

<sup>68</sup>Muhammad Ali, *Penelitian Kependidikan Prosedur dan Strategi*. h. 85

akan dipelajari, dan membuat kesimpulan sehingga mudah dipahami oleh diri sendiri maupun orang lain.<sup>69</sup>

Proses dalam analisis data dilakukan melalui tiga tahapan secara berkesinambungan, yaitu mereduksi data, penyajian data, dan penarikan kesimpulan.

Tahap *petama* adalah melakukan reduksi data, yaitu suatu proses pemilihan, pemusatan perhatian untuk menyederhanakan data kasar yang diperoleh dilapangan. Kegiatan ini dilakukan secara berkesinambungan, yaitu reduksi data menyangkut penerapan peranan orang tua dalam emotional intelligence pada anak usia sekolah dasar di desa Lamaeto.

Tahap *kedua* adalah melakukan penyajian data. Maksudnya adalah menyajikan data yang sudah disaring dan diorganisasikan secara keseluruhan dalam bentuk naratif deskriptif. Dalam penyajian data dilakukan interpretasi terhadap hasil data yang ditemukan, sehingga kesimpulan yang dirumuskan menjadi lebih objektif.

Tahap *ketiga* adalah melakukan penarikan kesimpulan, yaitu merumuskan kesimpulan setelah melakukan tahap reduksi dan penyajian data secara induktif untuk menjawab rumusan masalah.

Ketiga alur kegiatan analisis data ini saling terkait dalam proses penyimpulan hasil akhir peneliti.

### **G. Pengujian Keabsahan Data**

Dalam penelitian kualitatif, temuan atau data dapat dinyatakan valid apabila tidak ada perbedaan antara yang dilaporkan peneliti dengan apa yang sesungguhnya yang terjadi pada objek yang diteliti. Tetapi, perlu diketahui bahwa kebenaran realitas

---

<sup>69</sup>Sugiyono, *Metode Penelitian Kualitatif, Kualitatif dan R&D* (Cet. XI; Bandung: Alfabeta, 2010), h. 244



data menurut penelitian kualitatif tidak bersifat tunggal, tetapi jamak dan tergantung pada kemampuan peneliti mengkonstruksi fenomena yang diamati, serta dibentuk dalam diri seseorang sebagai hasil proses mental tiap individu dengan berbagai latar belakangnya. Dalam objek yang sama peneliti yang berlatar belakang pendidikan akan menemukan data yang berbeda dengan penelitian yang berlatar belakang pendidikan akan menemukan data yang berbeda dengan penelitian yang berlatar belakang Hukum, Manajemen, Antropologi, Sosiologi, Kedokteran, Teknik, dan sebagainya.

Menguji keabsahan data dalam penelitian kualitatif meliputi uji, *credibility* (Validitas internal), *transferability* (objektivitas). Dalam menguji keabsahan data peneliti menggunakan teknik triangulas, yaitu teknik pemeriksaan keabsahan data yang memanfaatkan hal-hal diluar data untuk menguji kevalidan data yang telah didapat. Penelitian memeriksa keabsahan data dengan membandingkan data hasil wawancara dengan data hasil observasi.

Adapun langkah- langkah yang dilakukan adalah:

1. Data yang didapatkan melalui wawancara dibuat transkrip wawancaranya;
2. Transkrip wawancara yang diperoleh dari berbagai sumber kemudian dideskripsikan kedalam bentuk tulisan; dan
3. Data yang telah dideskripsikan diuji keabsahan dengan membandingkan data dari berbagai sumber.

Pada intinya dalam pengujian ini adalah bagaimana cara seorang peneliti memadukan dan membandingkan data, baik itu berupa dokumentasi, observasi,

wawancara, dan buku- buku guna melihat persamaan dan perbedaan serta menarik sebuah konsep kesimpulan terhadap data yang ada.<sup>70</sup>



---

<sup>70</sup>J. Lexi Moleong, *Metodologi Penelitian Kualitatif* (Jakarta: Penerbit UI, 1992), h. 45

## **BAB IV**

### **HASIL PENELITIAN DAN PEMBAHASAN**

#### **A. GAMBARAN UMUM LOKASI PENELITIAN**

##### **1. Sejarah Berdirinya Desa Lamaeto Kecamatan Angkona**

Otonomi Daerah berdasarkan Undang-undang Nomor 22 Tahun 1999 tentang pemerintahan daerah, memberikan keleluasaan pada Daerah untuk melaksanakan Pemerintahan, Pembangunan dan Pembinaan masyarakat sesuai kondisi dan kemampuan serta aspirasi masyarakat daerah bersangkutan.

Penataan kelembagaan pada Daerah untuk melaksanakan Otonomi Daerah dilaksanakan dengan berpedoman pada Peraturan Pemerintah Nomor 33 Tahun 2000 tentang Pembentukan Susunan Organisasi dan Tata Kerja.

Sehubungan dengan hal tersebut diatas, desa lamaeto kecamatan angkona ini adalah Pelaksana Proses Kependidikan yang langsung berhadapan dengan masyarakat dan dinaungi oleh Kantor Bupati Luwu Timur.

Desa Lamaeto Kec. Angkona Kabupaten Luwu Timur didirikan oleh Pemerintah pada Tahun 1979, di dusun lamaeto, Asal usul desa lamaeto ini adalah bersumber dari bantuan Pemerintah . Desa Lamaeto Kec. Angkona, Kab. Luwu Timur dipimpin oleh Kepala Desa yang berada dibawah dan bertanggung jawab bapak Bupati Malili kab. Luwu Timur. Jumlah Pegawai di Desa Lamaeto Kec. Angkona Kabupaten Luwu Timur sebanyak 15 Staf selain kepala desa lamaeto.

**STRUKTUR OERGANISASI**  
**PEMERINTAHAN DESA LAMAETO KEC. ANGKONA KABUPATEN**  
**LUWU TIMUR**

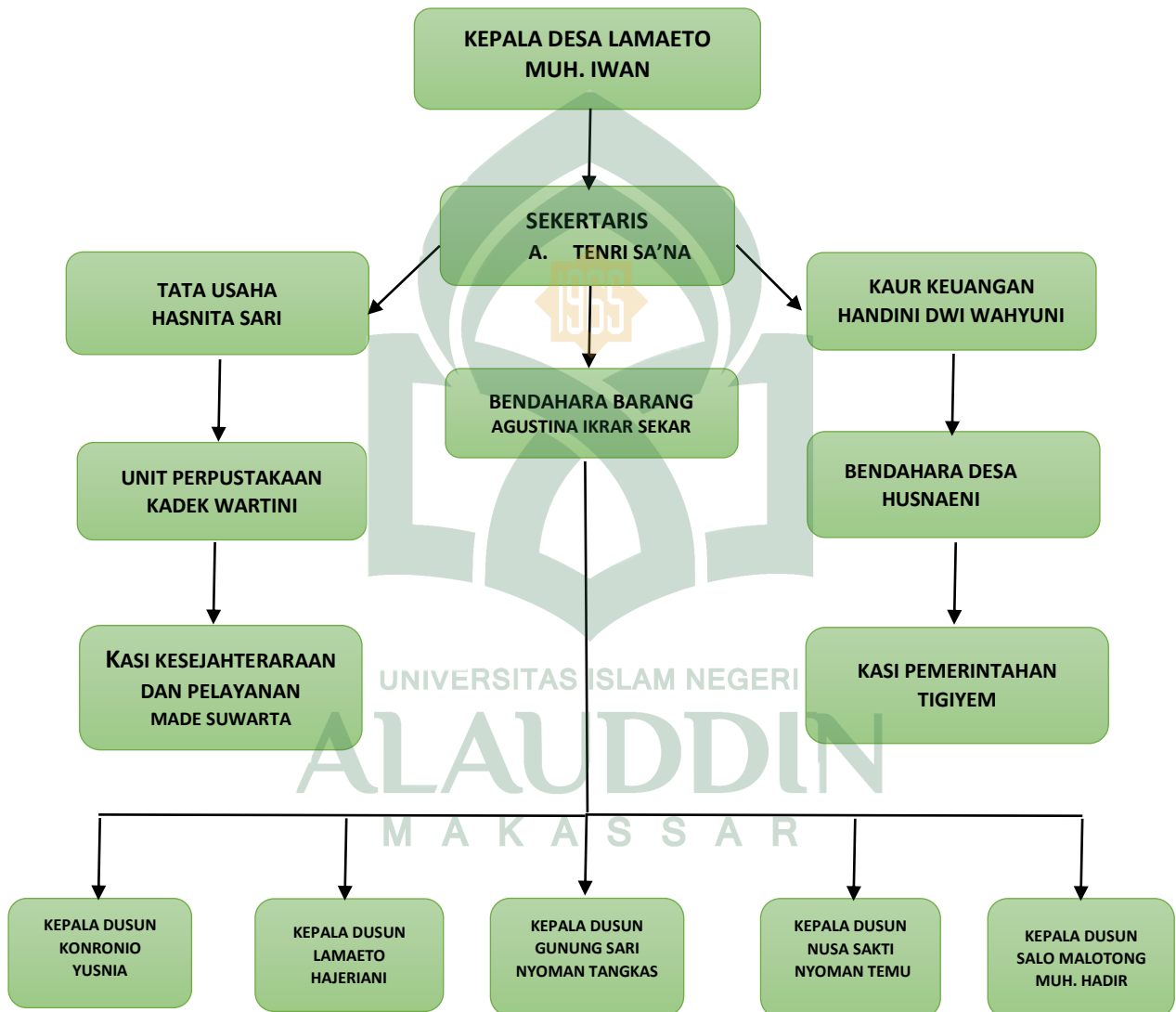

*Sumber: Desa Lamaeto Kec. Angkona Kabupaten Luwu Timur*

Tabel 1

## Batas Wilayah Desa/Kelurahan

NO	Letak	Desa/ Kelurahan	Kecamatan
1	Sebelah Utara	Solo	Angkona
2	Sebelah Selatan	Watang Panua	Angkona
3	Sebelah Barat	Maliwowo	Angkona
4	Sebelah Timur	Tampinna	Angkona

Table 2

## POTENSI SUMBER DAYA MANUSIA (SDM)

NO	URAIAN	JUMLAH
1	LAKI- LAKI	1096
2	PEREMPUAN	1017
3	KEPALA RUMAH TANGGA	481
4	KEPALA KELUARGA	591

M A K A S S A R

Table 3

## AGAMA YANG DIANUT PENDUDUK SETEMPAT

NO	AGAMA/ KEPERCAYAAN	PERSENTASE	KET
1	ISLAM	67,8	-
2	KRISTEN	8,76	-
3	KATOLIK	-	-
4	HINDU	23,44	-
5	KEPERCAYAAN LAIN	-	-

Table 4

## MATA PENCARIAN PENDUDUK

NO	PROSENTASE JALUR PROFESI	KET
1	PETANI	54,13
2	SEKTOR USAHA/ PERDAGANGAN	20
3	SEKTOR INDUSTRI RUMAH	0,6
4	PNS	0,25
5	TNI POLRI	0,02
6	NON FORMAL	-
7	LAIN- LAIN PRIFESI	25

**VISI MISI****VISI**

Terwujudnya masyarakat desa yang maju dan makmur di dukung oleh pertanian yang unggul dan sarana prasarana transportasi yang memadai.

## MISI

meningkatkan hasil pertanian meningkatkan kualitas sumber daya manusia (SDM) sisegala bidang.

## PRESTASI DESA

meningkatkan sarana dan prasarana transportasi mendapatkan pendapatan masyarakat.<sup>71</sup>

### 2. Gambaran subjek penelitian

Pada penelitian ini menjadi subjek penelitian adalah Orangtua (ibu dan ayah) yang mempunyai anak berusia 6 sampai 12 tahun yang sedang duduk di sekolah dasar yang berjumlah 5KK. Dari 10 orang subjek penelitian latar belakang pendidikan mereka lulusan sekolah Tingkat Menengah Atas. Usia subjek penelitian paling tua berusia 43 tahun dan yang paling muda berusia 25 tahun. Sedangkan jumlah anak dalam keluarga subjek penelitian rata-rata berjumlah 3 orang anak. Untuk lebih jelasnya dapat dilihat melalui tabel berikut ini:

**Table 1**  
**DATA IDENTITAS SUBJEK PENELITIAN**

No	Inisial Anak	Usia Subjek	Pendidikan	Jumlah Anak
1	M. RAFLI	40/43	SD/STM	2
2	ALKAUSAR	38/37	SMP/SD	3
3	NISFI	31/31	SMK/SMP	1
4	HELDA	25/26	MTS/SMA	2
5	FATIMAH	37/31	SMA/SMA	2

**Sumber data: Observasi dan wawancara**

<sup>71</sup>Data Desa Lamaeto Kec. Angkona Kabupaten Luwu timur, Tanggal 9 Agustus 2018

Untuk mengetahui data usia anak sekolah dasar yang ada dalam rumah tangga subjek penelitian dapat di lihat pada table berikut:

**Table 2**

**DATA ANAK USIA 6 SAMPAI 12 TAHUN DAN DUDUK DI BANGKU  
SEKOLAH DASAR PADA KELUARGA SUBJEK PENELITIAN**

NO	Nama Anak	Orangtua	Usia	Kelas
1	M.Rafli	INDO TANRA	10 Tahun	5 SD
2	Alkausar	DAENG TASA'NA	9 Tahun	4 SD
3	Nisfi	DAENG MATASE'	7 Tahun	3 SD
4	Helda	DAENG BAU'	7 Tahun	3 SD
5	Fatimah	FUANG JINNI	8 Tahun	3 SD

**DATA JUMLAH SISWA DI DESA LAMAETO KEC. ANGKONA KABUPATEN LUWU  
TIMUR**

NO	KELAS	JUMLAH SISWA		JUMLAH
		KELAS		
1	I	L	15	25
		P	10	
JUMLAH		:	25	25
2	II	L	15	28
		P	13	
JUMLAH		:	28	28
3	III	L	15	30
		P	15	



JUMLAH		:	30	30
4	IV	L	9	18
		P	9	
JUMLAH		:	18	18
5	V	L	12	28
		P	16	
JUMLAH		:	28	28
6	VI	L	10	21
		P	11	
JUMLAH		:	21	21
JUMLAH SISWA				300

## B. Hasil Penelitian dan Pembahasan

### 1. Peranan Orangtua Terhadap Emotional Intelligence (EI) Pada Anak Usia Sekolah Dasar di Desa Lamaeto Kec. Angkona Kabupten Luwu Timur

#### a. Peranan, kendala dan solusi orangtua

Pada sebuah keluarga, orangtua bertanggung jawab memberikan pendidikan bagi anak-anaknya. Pendidikan yang harus diberikan pertama kali dan sangat penting adalah pendidikan agama, karena pendidikan agama itu mencakup seluruh aspek kehidupan manusia, baik di dunia maupun di akhirat. Bila agamanya baik maka baik pula kualitas manusia itu.

Berhasil atau gagalnya proses pendidikan ibadah sholat dalam lingkungan keluarga sepenuhnya tergantung pada peranan orangtua dalam memahami dan menciptakan hubungan yang baik dengan anak dalam lingkungan keluarga yang

berdasarkan pada Al-Qur'an dan Sunnah dalam menerapkan pendidikan agama islam. Orangtua sebagai pendidik utama bagi anak di harapkan mampu menciptakan pendidikan yang kondusif sehingga anak dapat menjalanikehidupan dengan positif. Setiap orangtua tentunya mempunyai metode yang berbeda- beda dalam memberikan bimbinga, terutama tentang ibadah dan pendidikan agama islam.

Setelah melakukan penelitian dengan menggunakan metode observasi, wawancara dan dokumentasi terhadap orang tua siswa yang menjadi responden dalam penelitian ini, maka di peroleh penelitian sebagai berikut:

#### 1. Keluarga M. Rafli

Berdasarkan wawancara yang penulis dapatkan dari keluarga M. Rafli

Indo' Tantra mengatakan bahwa;

“Kami memberikan bimbingan tentang menguji ingatannya dengan bertanya pelajaran apa saja yang di ajarkan oleh gurunya di sekolah dan berapa nilai yang didapatkan dari hasil tugas yang di berikan oleh guru di sekolah. Kendala yang kami rasakan yaitu karena kesibukan kami berdua, kami sama- sama mempunyai pekerjaan yang jam kerjanya kadang-kadang tidak menentu, sehingga tidak setiap waktu bisa memberikan bimbingan pada anak. Kendala yang datang dari anak saya sering malas bila di suruh mengerjakan tugas di sekolah, terutama pada saat di suruh pergi mengaji, tidak mau bangun tidur karena alasan dia kelelahan, dan kalau anak saya sudah bangun dia hanya ingin bermain, hal lain yang mempengaruhi anak saya sehingga malas dan menunda pekerjaan rumahnya adalah acara televisi. Apabila menurut saya acara tersebut bagus dan dia sangat suka maka iya akan menontonnya sampai acaranya habis. Hambatan yang datang dari saya dan suami kami mengatasinya dengan cara bergantian menjaga took kami, sedangkan untuk menghadapi hambatan yang datang dari anak, saya mengatasinya dengan cara selalu saya tegur, di nasehati dan di marahi, sedangkan cara khusus yang saya lakukan apabila sepulang sekolah anak sedang menonton televisi di bujuk dulu agar televisinya dimatikan dulu setelah selesai iya mengertjakan tugas sekolahnya baru dihidupkan kembali televisinya. Pendukung bagi saya dalam membimbing anak adalah buku pelajaran agama, juz amma, buku tentang tuntutan sholat, buku tentang hukum bacaan tajwid, poster tentang bacaan dan belaja cara menghitung perkalian, menghitung dan pengurangan. Anak tidak dihukum jika tidak mengerjakan tugas sekolah Cuma di marahi saja. Biasanya saya memberikan bimbingan pada waktu

malam setelah sholat isya dan sebelum berangkat ke sekolah sehabis sholat subuh, sedangkan tempatnya di ruangan keluarga.”<sup>72</sup>

Berdasarkan observasi bahwa peneliti lakukan di rumah pada malam hari ketika usai sholat isya. Anaknya memang senang pergi bermain ketempat yang jauh, senang menonton televisi saat mengingatkan atau menyuruh untuk mengerjakan tugas sekolahnya orang tua hanya memberi perintah sekali atau dua kali, apabila anak tidak mau orang tua tidak marah, hanya diberikan saja dan orang tua juga tidak mewajibkan pada anaknya untuk melaksanakannya. Anak di beri bimbingan atau di suruh untuk mengerjakan tugas sekolahnya televisi memang di matikan terlebih dahulu setelah itu dihidupkan kembali lagi. Faktor pendukung yang digunakan juga berupa buku- buku dan poster, tempatnya di ruang keluarga pada malam dan di pagi hari.<sup>73</sup>

## 2. Keluarga Alkausar

Berdasarkan wawancara yang penulis dapatkan dari keluarga Alkausar

Daeng Tasa'na mengatakan bahwa;

“Dalam membimbing anak, saya mengajak anak untuk memberikan motivasi dan memberikan tugas- tugas seperti memberikan pelajaran kurang dan tambahan setelah itu saya mengajak anak ikut langsung bersama- sama untuk melaksanakan sholat. Mengajarkan bacaan- bacaan sholat dan mengajarkan mengaji, juga saya memberikan nasehat- nasehat dan cerita tentang kewajiban melaksanakan sholat lima waktu dan menuntut ilmu. Yang menjadi hambatan bagi kami dalam hal membimbing anak yaitu kami kesulitan mengatur waktu bersama dalam keluarga. Hambatan yang ada pada anak saya yaitu sering bilang malas apa bila di suruh untuk mengerjakan tugasnya, selain itu kadang teman-temannya mengajak bermain. Dari anak kami yang setiap hari selalu diingatkan, di suruh dan di marahi agar jangan malas untuk belajar, untuk sholat lima waktu, dan apabila bergaul dengan teman bergaulah dengan baik, cara untuk menghadapi hambatan dari kami sebagai orang tua yaitu selalu berusaha menyempatkan waktu agar bisa membimbing anak- anak. Factor pendukung bagi saya dalam membimbing anak melalui buku-

---

<sup>72</sup>Nuhaini (43 tahun) Orangtua Peserta Didik, *Wawancara*, Lamaeto- Luwu Timur 10 Agustus 2018

<sup>73</sup>M. Rafli (10 Tahun), Peserta Didik, *Observasi*, Lamaeto- Luwu Timur 11 Agustus 2018

buku. Waktu khusus untuk membimbing anak adalah malam setelah sholat isya, tempat memberikan bimbingan bisa di mana saja yang pasti masih di rumah sendiri.<sup>74</sup>

Hasil dari observasi yang peneliti dapatkan yakni Mengajarkan anaknya melafalkan surah- surah pendek, dan pada malam hari mengajarkan anaknya membaca al- qur'an.Orang tua memang mempunyai kesibukan masing- masing. Anak mereka juga terkadang malas apabila di suruh untuk belajar dan pada saat temannya datang akhirnya dia asyik bermain, bahkan pada malam hari. Sering mengingatkan, menyuruh, dan memarahi anaknya jika tidak mau Smengerjakan tugs sekolah, dan apa yang di surukan oleh orang tua.<sup>75</sup>

### 3. Keluarga Nisfi

Berdasarkan wawancara yang penulis dapatkan dari keluarga Nisfi

Daeng matase mengatakan bahwa;

“Saya dan suami selalu memberikan bimbingan untuk mengerjakan segala tugas yang di berikan oleh guru di sekolah, kami juga memberikan nasehat dan cerita- cerita, menjelaskan kembali yang di ajarkan oleh gurunya di sekolah sperti menghafalsurah- surah pendek.bertanya jawab dengan anak, dan membiasakan anak agar rutin melaksanakan sholat lima waktu. Kami merasa tidak mempunyai masalah yang datang dari kami berdua maupun masalah yang datang dari luar. Walaupun sibuk kami tetap bisa meberikan bimbingan tentang agama- agama terutama sholat lima waktu, menghafal surah- surah pendek. Masalah yang pada anak saya adalah, merasa malas, terutama pada saat mengerjakan sholat subuh karena dia tidak mau bangun. Waktu isya juga sering tidak sholat karena sudah mengatuk dan tidak mau belajar. Untuk mengatasi kendala yang datang dari saya dan suami tidak ada yang kami lakukan, cara mengatasi kendala yang datang dari anak saya adalah setiap hari harus di paksakan bangun subuh dan di ajak sholat subuh berjamaah. Pendukung saya dalam membimbing anak adalah melalui buku- buku tentang orang sholat, tentang cerita rasulullah, tentang mengenal huruf- huruf tajwid. Kalau

---

<sup>74</sup>Indriani (37 Tahun ), Orangtua Peserta Didik , *Wawancara*, Lamaeto- Luwu Timur 12 Agustus 2018

<sup>75</sup> Alkausar (9 Tahun) , Peserta Didik, *Observasi*, Lamaeto- Luwu Timur 13 Agustus 2018

anak saya tidak sholat maka di beri sanksi dengan cara mengurangi uang saku ke sekolah.<sup>76</sup>

Berdasarkan observasi yang peneliti lakukan bahwa Memberikan sendiri bimbingan kepada anaknya untuk belajar dan memberikan pelajaran tentang menghitung membaca dan menulis. Selalu menyempatkan waktu untuk membimbing anaknya baik di toko maupun di rumah. Keluarga Cuma berusaha mengatasi masalah yang ada pada anaknya saja. Faktor pendukung dalam memberikan bimbingan yaitu buku- buku tentang sholat dan poster, anaknya yang tidak sholat di hukum dengan cara mengurangi uang sakunya.<sup>77</sup>

#### 4. Keluarga Helda

Berdasarkan wawancara yang penulis dapatkan dari keluarga Helda

Daeng Bau' mengatakan bahwa;

“Saya dan suami saya tidak mengajarkan sholat lima waktu karena anak kami belajarnya dari pagi sampai malam, pagi bersekolah di SD sore belajar di TPA, malam belajar atau mengerjakan tugas yang diberikan oleh gurunya. Biasanya sepulang dari belajar di TPA, anak saya belajar membaca surah- surah pendek dan meminta saya untuk mendengarkan bacaannya, di Tpa anak saya di ajarkan sholat jadi anak saya sudah bisa melaksanakan sholat walaupun tidak kami ajarkan. Hambatan yang kami hadapi dalam membimbing anak yaitu karena kami harus menjaganya jika tidak kami jaga biasanya anak saya meninggalkan tugasnya tanpa belum selesai dan terburu- buru karena ada temannya yang sedang memanggil- memanggilnya untuk mengajaknya bermain. Alasannya setelah bermain dia akan melanjutkan untuk mengerjakan tugasnya. Cara mengatasi masalah yang datang dari anak saya, setiap hari saya dan istri selalu menyuruh dan memaksanya agar mau mengerjakan segala yang di suruhkan terutama untuk sholat dan mengaji, dan selalu mengingatkan dan menasehati agar selalu rajin melaksanakan segala yang di suruhkan dan yang di ajarkan, apabila anak saya tidak melaksanakan yang disuruhkan kami tidak memberikan hukuman, namun kami selalu memberikan contoh dengan cara menceritakan kewajiban sholat dan menuntut ilmu juga cara membaca al- qur'an. Factor pendukung bagi kami dalam membimbing

---

<sup>76</sup>Jasmin (31 tahun),Orangtua Peserta Didik, *Wawancara*, Lamaeto- Luwu Timur 14 Agustus 2018

<sup>77</sup>Nisfi (7 Tahun), Peserta Didik *Observasi*, Lamaeto-Luwu Timur 15 Agustus 2018

anak yaitu melalui buku- buku pelajaran agama dan memasukkan anak kami belajar di TPA dan Al-wafa.”<sup>78</sup>

Berdasarkan observasi yang penulis lakukan bahwa; Tidak mengajarkan anaknya sholat lima waktu namun mempercayakan sepenuhnya kepada guru untuk membimbing anaknya. Orang tua selalu mengantarka anaknya untuk belajar di al- wafa. Memang sering menyuruh anaknya supaya rajin untuk belajar,orang tua juga tidak memberikan hukuman hanya memberikan nasehat dan teladan dalam mengerjakan tugas- tugas disekolah anak mereka sore di sekolahkan di TPA dan malam di sekolahkan lagi di al-wafa. <sup>79</sup>

##### 5. Keluarga Fatimah

Berdasarkan wawancara yang penulis dapatkan dari keluarga Fatimah adalah

Fuang Jinni mengatakan bahwa;

“Saya dan suami memberikan arahan dan motivasi kepada anak saya sebab kalau siang saya dan suami sibuk di kantor. Lagipula guru di sekolahnya sudah mengajarkan tata karma, sopan santun yang baik kepada anak saya. Biasanya di rumah anak saya selalu di ajarkan oleh neneknya untuk membaca Al- Quran yang baik dan benar terutama pada bagian tajwidnya dan cara penyebutannya. Masalah yang kami hadapi adalah masalah kesibukan kami di kantor, sehingga anak kami lebih sering bersama neneknya. Masalah pada anak saya rasa malas karena keseringan bermain. Solusi yang kami lakukan untuk mengatasi kendala yaitu dengan menyerahkan bimbingan tentang sholat dan megaji kepada neneknya, terkadang saya juga membimbingnya namun tidak setiap hari. Kendala yang datang dari anak kami atasi dengan cara memberikan nasehat saja factor pendukung untuk memberikan bimbingan anak saya yaitu buku- buku agama dan poster gerakan sholat dan wudhu, mengajarkan tentang tajwid dan cara penyebutannya dan menceritakan kisah para nabi.”<sup>80</sup>

Berdasarkan observasi yang penulis lakukan bahwa Orangtua memang sibuk urusan kantor sehingga anaknya lebih sering bersama neneknya . namun

---

<sup>78</sup>Ningsih (26 Tahun), Orangtua Peserta Didik, *Wawancara*, lamaeto- Luwu Timur 18 Agustus 2018

<sup>79</sup>Helda (7 Tahun ), Peserta Didik, *Observasi*, lamaeto- Luwu Timur 19 Agustus 2018

<sup>80</sup>Jinni Angraini (31 Tahun), Orangtua Peserta Didik, *Wawancara*, Lamaeto- Luwu Timur 20 Agustus 2018

anaknyanya tetap memperoleh nilai yang baik di sekolahnya karena anaknyanya rajin belajar dan sepulang sekolah jika ada tugas dari sekola anaknyanya langsung mengerjakan tugasnyanya tanpa di suruh oleh ibu dan bapaknyanya. Setiap keluarga subjek penelitian mempunyai kendala baik yang datang dari orang tua maupun kendala datangnya dari anak- anak serta kendala yang bersifat ekstern dan intern bagi keluarga itu sendiri. Orang tua dan anak- anaknyanya dalam mencarisolusi untuk menghadapi kendala- kendala yang berasal dari orang tua atau dari anak- anak waktu beserta tempat yang digunakan orang tua untuk memberikan bimbingan.<sup>81</sup>

Data yang di peroleh dari subjek penelitian tersebut juga di dukung oleh pernyataan informan (nenek) dalam keluarga ini yang mengatakan bahwa:

“setiap hari Fatimah saya ajarkan membaca Al- Quran terutama hukum bacaannyanya dan cara penyebutannyanya huruf hujaiyah.”  
Berdasarkan observasi dalam peranan orangtua dalam membentuk kecerdasan emosional sudah di ajarkan oleh semua keluarga. Walaupun cara memberikan bimbingan tidak selalu dilakukan setiap hari, rata- rata orang tua di rumah lebih sering menyuruh dan mengingatkan saja untuk belajar menulis, membaca, sholat lima waktu dan membaca Al- Quran. Sebagian orang tua tidak memberikan teladan yang baik bagi anak- anaknyanya karena dengan alasan mereka hanya tamat SD dan ada juga SMP. Sehingga hanya memerintahkan anaknyanya untuk melaksanakan apa yang di suruh tanpa melihat dan membimbingnyanya.

Anak adalah amanah yang diberikan oleh Allah SWT bagi setiap orangtua, maka dari itu anak berhak untuk mendapatkan pendidikan yang layak dan dan kasih sayang dalam memberikan pendidikan pendidikan yang pertama kali akan di terima anak melalui keluarganya. Berbagai cara akan di lakukan orang tua agar anak- anak mereka menjadi anak yang sholeh dan sholeha serta berguna bagi keluarga, agama, masyarakat, dan bangsanya.

---

<sup>81</sup>Fatimah (8 Tahun), Peserta Didik, *Observasi*, Lamaeto- Luwu Timur 20 Agustus 2018

Setiap hari orang tua akan berusaha memberikan pendidikan kepada anak-anaknya dengan berbagai macam cara dan metode yang tidak sama, guna bertujuan untuk kebaikan anak. Segalanya sesuatu yang sedang di berikan dan di usahakan oleh para orang tua terhadap orang tuanya masing- masing tentunya tidak mutlak berjalan dengan baik dan lancar, pastinya ada saja hambatan/kendala/masalah yang akan dihadapi oleh para orang tua. Kendala-kendala tersebut bisa datang dari mana saja, baik yang datang dari orang tua itu sendiri maupun dari anak. Guna mengetahui kendala yang dihadapi orang tua dalam membimbing anak untuk melaksanaka segala hal yang di ajarkan oleh orang tua, terutama pada keluarga yang tinggal di desa lamaeto kecamatan angkona ini dapat di ketahui dari beberapa kendala eksternal bagi orang tua dan internal bagi orang tua dalam membimbing anak.

**b. Kecerdasan emosional pada anak usia sekolah dasar**

Dari hasil observasi yang peneliti dapatkan adalah;

1. M. Rafli dari keluarga indo' Tantra

Anak ini memiliki kecerdasan emosionalnya yang kadang membantah ibunya pada saat di suruh pergi mengaji, M. Rafli ini juga anaknya suka usil dalam artian suka mengganggu temannya bermain. Dengan setiap pulang sekolah anak ini langsung tidur atau menonton televisi. Nah karena orang tuanya memiliki kendala yang sangat sulit untuk mengatur waktu buat anaknya maka orang tua M.Rafli ini bergantian untuk selalu menasehati anaknya. Tetapi M. Rafli ini dia lebih suka membaca buku tentang biologi yang setiap jam 3 sore pergi ke perpustakaan yang ada di dekat kantor Desa Lamaeto ini. Disana dia betemu teman- temannya. Kadang temannya



mengolok- oloknya sehingga M. rafli ini marah dan melempari buku temannya hingga menangis. Keesokan harinya peneliti melihat M. rafli kesekolah di sana itu rafli membawakan sepotong roti untuk temannya yang sebelumnya dia lemparkan buku di perpustakaan, peneliti melihat anak ini meminta maaf kepada temannya sambil memberikan sebuah roti sebagai permintaan maafnya.

Dari hasil observasi yang peneliti dapatkan dari anak yang bernama M. Rafli ini dia memiliki kecerdasan emosional yang mudah marah dan mudah meminta maaf jika dia merasa bersalah. Anak ini juga butuh perhatian oleh orangtuanya yang sibuk diluar rumah.

## 2. Alkausar dari keluarga Daeng tasa'na

Dari hasil observasi peneliti dapatkan dari anak yang bernama Alkausar ini adalah anak ini sebenarnya sangat aktif dalam pelajaran hanya karena pengaruh dari temannya- tmannya yang sering mengajaknya bermain. Sepulang sekolah orang tuanya selalu menyuruhnya untuk pergi makan, lalu sholat kemudian istirahat. Tetapi sepulang sekolah anak ini sudah di tunggu oleh temannya untuk bermain kelereng di dekat rumahnya. Berkali- kali orang tuanya menyuruhnya untuk pergi mengaji tetapi selalu bilangnya tunggu dulu. Setelah orang tuanya mengambilkan sapu dengan alasan untuk mengancamnya baru dia bergegas untk sholt dan pergi mengaji. Tetapi anak ini kalau sudah magrib dia shoalat di masjid kemudian mengaji bersama teman- temannya di masjid sampai sholat isya, setelah pulang kerumah alkausarini langsung makan dan menegrjakan tugas rumahnya yang sudah di berikan di sekolahnya.

Nah dari hasil observasi ini peneliti dapat ambil kesimpulan bahwa anak ini sebenarnya membutuhkan perhatian lebih dari orangtua karena anak ini sebenarnya ada kemauan untuk selalu belajar tetapi selalu terpengaruh dengan temannya. Dan anak ini baru ingin belajar setelah pulang dari masjid sholat dan mengaji bersama teman- temaya.

### 3. Nisfi dari keluarga daeng matase'

Dari hasil observasi peneliti dapatkan adalah anak ini benar- bena di didik oleh kedua orangtuanya. Setiap harinya sepulang sekolah ibunya menyuruhnya untuk sholat dia langsung bergegas melakukannya. Anak ini juga rajin belajar tanpa di suruh oleh orang tuanya. Hanya anak ini malas mengerjakan sholat dan belajar kalau malam karena anak ini cepat mengantuk. Tetapi anak ini senang ketika ibunya menyuruhnya untuk menghafal karena iya suka melagu lagukan ayat- ayat Al-qur'an. Anak ini ini pernah mendapatkan juara dalam bidang tilawah antas sekolahnya.

Selama peneliti berada di sana anak ini tidak pernah membantah kepada orangtuanya. Anak ini juga termasuk rajin karena sepulang sekolah langsung mengerjakan tugas sekolahnya.

### 4. Helda dari keluarga Daeng Bau'

Dari hasil observasi yang peneliti dapatkan adalah anak ini benar full waktu belajarnya di mana anak ini belajar di sekoalhnya di pagi hari, dan sorenya belajar di TPA dan di tempat ini Helda mendapatkan pejaran tentang tata cara shoalt lima waktu, mengaji dan menghafal surah- surah pendek, dan malamnya mengerjakan tugas yang diberikan disekolahnya. Dan anak

inimemiliki kecerdasan emosionalnya tidak mudah marah, peringang dan rajin.

Nah yang penelii dapatkan adalah anak ini memeiliki kecerdasan emosional yang penyabar karena dalam sehari dia tidak punya waktu untuk bermain.

#### 5. Fatimah dari keluarga fuang Jinni

Dari hasil observasi yang peneliti dapatkan adalah anak ini tinggal bersama neneknya karena orang tuanya sibuk di kantor. Anak ini sangat di ajarkan oleh neneknya tentang sholat, mengaji dan membaca. Tetapi anak ini dia memiliki kecerdasan emosional yang mudah marah hanya karena melihat postingan di fb tentang Alquran yang di injak oleh agama lain anak ini benar-benar marah karena merasa agamanya di hina. Hingga di sekolahnya fatimah memarahi dan memukul kepala temannya yang beragama Kristen protestan karena hal tersebut. Tetapi anak ini di marahi oleh neneknya karena sembarang memukul temannya. Sepulang sekolah Fatimah di nasehati oleh neneknya sehingga Fatimah merasa kesal. Anak ini cerdas menurut peneliti karena sangat aktif menanggapi hal- hal yang negative menurutnya.

#### c. Realisasi orangtua

Hal ini menurut pendapat Al- Mainawi yang menyatakan bahwa:

“Hendaknya kedua orang tua menjadi suri tauladan bagi anak- anaknya mereka tidak boleh menyuruh sesuatu terhadap anak- anaknya, sedangkan mereka sendiri tidak mengajarkannya dan hendaknya kedua orang tua tidak melarang sesuatu kepada anaknya sedangkan mereka sendiri mengerjakannya.”<sup>82</sup>

Sehubungan dengan pelaksanaan peranan tersebut, orang tua harus memiliki kemampuan tentang cara membimbing melalui beberapa hal yaitu dengan

---

<sup>82</sup>Auhammad Kautsar Al- mainawi, Hak Anak Dalam Keluarga Muslim, Jakarta: pustaka Al-Kautsar, 1996, hal 2.

menggunakan metode- metode pendidikan islam yang ada dalam rumah tangga dan pengajaran tentang agama yang di berikan kepada anak serta keaktifan orang tua tersebut dalam membimbing anak.

Sebagaimna firman Allah dalam surat Al- Ankabut ayat 45:

أَتْلُ مَا أُوحِيَ إِلَيْكَ مِنَ الْكِتَابِ وَأَقِمِ الصَّلَاةَ إِنَّ الصَّلَاةَ تَنْهَىٰ عَنِ الْفَحْشَاءِ  
وَالْمُنْكَرِ وَلَذِكْرُ اللَّهِ أَكْبَرُ وَاللَّهُ يَعْلَمُ مَا تَصْنَعُونَ ٤٥

Terjemahnya:

Bacalah apa yang telah diwahyukan kepadamu, yaitu Al Kitab (Al Quran) dan dirikanlah shalat. Sesungguhnya shalat itu mencegah dari (perbuatan-perbuatan) keji dan mungkar. Dan sesungguhnya mengingat Allah (shalat) adalah lebih besar (keutamaannya dari ibadat-ibadat yang lain). Dan Allah mengetahui apa yang kamu kerjakan.<sup>83</sup>

Metode- metode yang di gunakan oleh subjek penelitian sesuai dengan pendapat Hadari Nawawi yaitu pendidikan islam dalam rumah tangga terbagi menjadi 6 cara (6 metode), yaitu :

- a. Mendidik melalui keteladan, dalam metode orang tua mencontohkan seperti apa yang rasulullah contohkan kepada ummatnya agar anak nantinya akan mamiliki sifat- sifat seperti rasulullah. seperti yang di teladankan Rasulullah SWT. Keteladanan sangat penting artinya, karena dalam interaksi pendidikan seorang anak tidak hanya sekedar menangkap/memperole hmanba suatu dari ucapan orang tua nya, akan tetapi justru melalui atau dari kesuluruhan pribadi yang tergambar pada sikap dan tingkah laku para orangtua nya.
- b. Mendidik melalui kebiasaan. Pendidikan dengan membentuk kebiasaan harus di lakukan secara berulang-ulang dalam arti tidak menjemu-jemunya, untuk itu orangtua harus mampu memilih kebiasaan-kebiasaan yang sifatnya dan

---

<sup>83</sup>Lajnah Pentasih Al- Qur'an Departemen Agama RI, Qur'an Tajwid & Terjemahan, ( Jakarta Maghfirah Pustaka 2006), h. 402

menjauhkan kebiasaan yang buruk untuk dilatih sejak dini pada anak-anaknya.

- c. Mendidik melalui nasehat dan cerita. Pendidikan dengan cara ini orang tua harus berkata yang sopan kepada anak agar anak dapat mencerna setiap ucapan kita dengan baik. Sebab setiap kata yang kita ucapkan itu anak akan menirunya dan akan selalu mengingatnya. Maka dari itu ajarkanlah setiap tutur kata yang ingin kita ucapkan harus berintonasi yang lembut, bijaksana, dermawan. Hal yang paling penting juga buat orangtua ajarkanlah anak-anakmu tentang ajaran agama seperti mengajarkan tentang rukun iman dan rukun islam, membaca al- qur'an, sholat lima waktu, dan menceritakan kisah-kisah rasulullah SAW.
- d. Mendidik melalui disiplin. Orangtua sejak dini harus mengenalkan dan mengajarkan tata tertib yang berlaku dalam keluarga, agama, masyarakat dan Negara kepada anak-anaknya, agar dapat membedakan antara norma/aturan yang baik dan yang tidak baik. Proses pendidikan melalui disiplin memerlukan ketegasan dan kebijaksanaan, yang akan menyadarkan anak-anak pada hak dan kewajiban serta tanggung jawab terhadap keluarga, masyarakat, berbangsa, bernegara dan beragama.
- e. Mendidik melalui partisipasi, dalam rangka interaksi pendidikan yang bermaksud untuk mewujudkan kepribadian yang baik, orangtua memberikan kesempatan kepada anak untuk berpartisipasi melalui proses bertukar pikiran dan mengikut sertakan anak agar memperoleh pengalaman secara langsung. Pengikutsertaan ini harus mengutamakan untuk memberikan pengalaman dan orangtua tidak menuntut proses serta hasil yang baik. Partisipasi ini menjadi

sangat penting artinya dalam membantu anak- anak mempergunakan waktu senggangnya dengan kegiatanyang positif, kreatif dan juga untuk melaksanakan kegiatan beribadah kepada Allah SWT.

- f. Mendidik melalui pemeliharaan dan perlindungan, satu pihak memerlukan cinta ikhlas dengan melepaskankepentingan pribadi dan kewibawaan karena mampu membuat obyektif. Di pihak lain pendidikan melalui pemeliharaan akan menimbulkan kepercayaan, rasa hormat dan segan, kepatuhan dan ketaatan. Kasih sayang yang di berikan secara tulus, sehingga menampilkan kerelaan dalam memelihara dan melindungi anak, akan menimbulkan kewibawaan dalam interaksi anak dengan orangtua. Kewibawaan diartikan sebagai rasa hormat dan menimbulkan kepatuhan

Alqur'an telah menjelaskan emosp- emosi yang dirasakan manusia seperti takut, marah, cina, gembira, benci, cemburu, iri, menyesal, malu dan hina. Takut Rasa takut di jelaskan dalam al- Anbiya /20: 40

بَلْ تَأْتِيهِمْ بَغْتَةً فَتَبْهَتُهُمْ فَلَا يَسْتَطِيعُونَ رَدَّهَا وَلَا هُمْ يُنظَرُونَ ٤٠

Terjemahnya:

Sebenarnya (azab) itu akan datang kepada mereka dengan sekonyong-konyong lalu membuat mereka menjadi panik, maka mereka tidak sanggup menolaknya dan tidak (pula) mereka diberi tangguh.

Tanggung jawab pokok pendidikan agama seseorang anak seharusnya berada di tangan masing- masing orangtua bukan di tangan seorang guru atau sebuah sekolah, karena anak tersebut merupakan amanah dari Allah swt dan dalam keluarga juyga anak pertama kali mendapatkan pendidikan tentang agama. Sekolah ataupun guru hanya sebagai pendukung untuk meneruskan dan membantu orangtua dalam membimbing anak melaksanakan tugas yang diberikan seperti salat adalah kewajiban , seharusnya anak yang tidak melaksanakan salat

hendaklah dihukum agar bisa melatih si anak untuk lebih disiplin lagi dalam melaksanakan apa yang telah diajarkan atau disurukan oleh orangtua, hukuman bagi anak yang tidak mengerjakan tugas di rumah bisa dilakukan dengan cara lain seperti mengurangi uang jajan anak atau melakukan pendekatan terhadap anak, serta bisa juga dengan cara memberikan hadiah sebagai penyemangat bagi anak tersebut. Hal yang terpenting adalah orangtua sendiri harus bisa memberikan contoh suri tauladan yang baik bagi anak dengan cara rutin melaksanakan sholat lima waktu, agar anak juga dapat merasa mendapatkan figur yang baik dari orangtuanya sendiri.



## BAB V

### PENUTUP

#### A. Kesimpulan

Setelah peneliti mengadakan penelitian di SDN di Desa Lamaeto Kec. Angkona Kabupaten Luwu Timur tentang Peranan Orangtua Dalam Membentuk Kecerdasan Emosional Pada Anak Usia Sekolah Dasar di Desa Lamaeto Kec. Angkona Kabupaten Luwu Timur, kemudian menganalisa data yang terkumpul dan menguraikan dalam bab- bab, penulis dapat memberikan kesimpulan sebagai akhir dari pembahasan ini, yaitu:

1. Peran orang tua dalam membentuk kecerdasan emosional pada anak usia Sekolah Dasar di Desa Lamaeto Kec. Angkona Kabupaten Luwu Timur ini adalah memberikan motivasi-motivasi yang positif, selalu menasehati anak-anaknya agar menjadi anak yang baik, mendengar kepada orang tua, dan juga mengarahkan anaknya seperti memberikan tugas setiap hari dengan membuatkan jadwal keseharian anaknya. Juga orangtua sering mengontrol anaknya dalam kegiatan apa pun yang dilaksanakan baik di sekolah maupun di rumah.
2. *Emotional Intellegence* (EI) pada anak usia Sekolah Dasar di Desa Lamaeto Kec. Angkona Kabupaten Luwu Timur ini memiliki sifat yang berbeda- beda, Diantaranya dalam lima keluarga dimana
  - a. Keluarga indo'tanra ini selalu menasehati anaknya dengan cara lemah lembut sebab jika anaknya di kerasi anak itu semakin menjadi- jadi.
  - b. Keluarga daeng tasa'na ini orang tuanya selalu memberikan contoh kepada anaknya seperti menjalankan sholat magrib berjamaah di rumah.



- c. Keluarga daeng matase' ini selalu memberikan contoh kepada anak-anaknya dengan cara mengaji bersama setelah salat magrib dan dilanjutkan salat isya. Setelah itu melanjutkan untuk mengajarkan anaknya tentang pelajaran sekolah.
  - d. Keluarga daeng bau' ini dia cara menasehati anak- anaknya itu ada yang keras da nada juga yang kurang keras, sebab sebagian anak-anaknya perlu di kerasi baru bergerak untuk melaksanakan apa yang sudah di surukan oleh orang tuanya.
  - e. Keluarga fuang jinni ini dia menasehati anaknya dengan lembut, dia juga mengajarkan anaknya tentang selalu berbuat baik kepada orang dan selalu menolong sesamanya yang membutuhkan, seperti rang tua mengajarkan anaknya untuk memberikan makanan kepada anak- anak yatim.
- B.** Realisasi peran orang tua dalam membentuk kecerdasan emosional pada anak usia sekolah dasar di Desa Lamaeto Kec. Angkona Kabupaten Luwu Timur, orangtua memberikan penghargaan kepada anaknya yang memiliki prestasi yang tinggi apa lagi dalam bidang keagamaan, contohnya penghafal Qur'an (hafiz dan hafizah), Tilawatil Qur'an, dan cerdas cermat yang berkaitan tentang sejarah rasulullah menyiarkan saryat islam.

**C.** Impliksi Penelitian

Demi kemajuan Sekolah Dasar di Desa Lamaeto Kec. Angkona Kabupaten Luwu Timur di masa yang akan datang, maka penulis memberikan beberapa saran untuk di jadikan pertimbangan kemajuan pendidik sekolah dasar di desa lamaeto kec. Angkona kabupaten luwu timur.

1. Bagi para guru Pai di harapkan menambah kegiatan tambahan untuk meningkatkan Kecerdasan Emosional siswa menjadi lebih baik dan optimal. Selain dari pada itu agar senantiasa memberikan motivasi dan dorongan kepada siswa agar selalu bersemangat dalam belajar.
2. Bagi siswa di harapkan dapat mengambil kesimpulan dari setiap materi pelajaran dan mengamalkannya dalam kehidupan sehari- hari. Siswa juga di harapkan mengikuti setiap kegiatan di sekolah agar menambah pengalaman dalam berhubungan social dengan orang lain.
3. Bagi orang tua agar lebih memperhatikan dan membantu anak mereka dalam meningkatkan kecerdasan emosionalnya agar lebih mandiri dan lebih baik lagi.

## DAFTAR PUSTAKA

- Winkel. *Psikologi dan Evaluasi Belajar*. Cet. I; Jakarta: Gramedia. 1987.
- Suryabrata. *Psikologi Pendidikan*. Cet. II; Jakarta: PT. Raja Grafindo. 1997.
- Dimiyanti dan mudjiono. *Belajar dan Pembelajaran* Cet. I; Jakarta: Rineka Cipta. 1999
- Ki Hajar Dewantara. *Majelis Luhur Persatuan Siswa*. Bagian I. Yogyakarta. 1962.
- Habullah. *Dasar-dasar Ilmu Pendidikan*. Cet. X; Jakarta: PT. Raja Grafindo Persada.
- Abdullah Nasih Ulwan. *Tarbiyah aulad fi al-islam*, Terj. Emiel Ahmad. Cet. I; Jakarta: KHATULISTIWA. 2013.
- Amir Daien. *Pengantar Ilmu Pendidikan*. Surabaya: Usaha Nasional. 1973.
- Syamsu Yusuf. *Psikologi Perkembangan Anak dan Remaja*. Cet. XIV; Bandung: PT. Remaja Rosdakarya. 2014.
- Samsu Yusuf. *Perkembangan Anak dan Remaja*. 2014
- William G. Wagner. *The Counseling Psychologist* . Vol. 24 No. 3. Terj.Syamsu Yusuf, *Psikologi Anak dan Remaja*. Cet. XIV; Bandung: PT. Remaja Rosdakarya. 2014.
- William G. Wagner. *the counseling Psychologist* ( Vol. 24 No. 4). Terj. Syamsu Yusuf, *Psikologi Anak dan Remaja*. 2014.
- Syamsu Yusuf. *Psikologi Perkembangan Anak dan Remaja*. 2014.
- Nurwanita Z,. *Psikologi Agama* Makassar: Lembaga Pengembangan Pendidikan Islam dan Pemberdayaan perempuan. 2007.
- Quraish Shihab. *Membumikan al- Qur'an*. Bandung: MIZAN, edisi ke- 2, 2013.
- Gunarsa, *Psikologi Untuk Keluarga*. 1976.
- Chabib Thoah. *Kapita Seleksi Pendidikan Islam*.
- Khaeruddin. *Ilmu Pendidikan Islam* Cet. II; Makassar: Yayasan Pendidikan fatiya. 2005.
- Abu ahmid, Munawar sholeh. *psikologi perkembangan*. Jakarta: PT Rineka Cipta. 2005
- Departemen Agama RI. *Al- Qur'an dan Terjemahannya*. Cet. VI; Jakarta: Lajnah Pentashih Mushaf al- Qur'an. 2007

- Abdullah Nashih Ulwan. *Tarbiyah al aulad al-islam* dialihbahasakan oleh Anwar Rasyid. at.al.dengan judul Penelitian Anak Dalam Al-Qur'an. Cet. III; Semarang; al-syifa'. 1981.
- Khaeruddin. *Ilmu Pendidikan Islam* ( Cet. II; Makassar: Yayasan Pendidikan Fatiya. 2005.
- Zakiyah Darajat. *Ilmu Pendidikan Islam*. Cet. III; Jakarta: Bumi Aksara.1996.
- Abdullah Nasih Ulwan. *Tarbiyah al aulad al-islam*. Cet. I; Semarang: Al-syifa'. 1981.
- M. Ngalim Purwanto. *interaksi dan motivasi belajar* Cet. IX; Jakarta: PT.Raja Grafindo Persada. 2001.
- Qurais Shihab. *Membumikan al- Qur'an*. Cet. II: Bandung: Mizan, 1993.
- D. P. Ausubel. *Theory and Problem of Child Development*. New York: Grune and Stone Inc. 1969.
- Jalaluddin. *psikologi agama*. Jakarta: rajawali pers 2004. edisi revis 2004.
- Syauodih sukmadinata. *Metode Penelitian Pendidikan*. Cet. III; Bandung: PT. Remaja Rosdakarya. 2007.
- Lexi J. Moleong. *Metodologi Penelitian Kualitatif*. Cet. XXVII; Bandung: Remaja Rosdakarya. 2010.
- Tim Penyusun Pedoman Penulisan Karya Ilmiah. *Pedoman Penulisan Karya Tulis Ilmiah; Makalah, Skripsi, Tesis, Disertasi, dan Laporan Penelitian*. Cet I; Makassar: Alauddin Press. 2013.
- Creswell, J. W. *Qualitative Inquiry and Researc Design: Choosing among Five Treadition*. London: Sage Publications. 1998.
- Tim Penyusun Pedoman Penulisan Karya Ilmiah. *Pedoman Penulisan Karya Tulis Ilmiah; Makalah, Skripsi, Tesis, Disertasi dan Laporan Penelitian*. 2013.
- Neong Muhajir. *Metodologi Penelitian Kualitatif*. Cet. VIII; Yogyakarta: Rake Selatan. 1998.
- Rachmat Kriyantono. *Teknik Praktis Riset Komunikasi*, dengan kata pengantar oleh Burhan Bungin, Edisi Pertama. Cet. IV; Jakarta: Kencana. 2009.
- Lexi J. Moleong. *Metodologo Penelitian Kualitatif*. Cet. XXV; Bandung Remaja Rosdakarya. 2008.
- Jalaluddin Rakhmat. *Metode Penelitian Komunikasi: Dilengkapi Contoh Analisis Statistik*. Cet. XIII; Bandung: PT. Remaja Rosdakarya. 2007.
- Muhammad Ali. *Penelitian Kependidikan Prosedur dan Stategi*. Cet. III; Bandung: Angkasa. 1985.
- Muhammad Ali. *Penelitian Kependidikan Prosedur dan Strategi*. 1985
- Burhan Bungin. *Analisis Data Kualitatif: Pemahaman Filosofi dan Metodologis ke Arah Penguasaan Model Aplikasi*. Cet. III; Jakarta: Rajawali Press.

Sugiyono. *Metode Penelitian Kualitatif, Kualitatif dan R&D*. Cet. XI; Bandung: Alfabeta. 2010.

J. Lexi Moleong. *Metodologi Penelitian Kualitatif*; Jakarta: Penerbit UI, 1992.

Muhammad Kautsar Al- mainawi. *Hak Anak Dalam Keluarga Muslim* ;Jakarta: pustaka Al-Kautsar,1996.



## PEDOMAN WAWANCARA

**Judul penelitian :** Peranan Orangtua Terhadap Emotional Intellegence Pada Anak Usia Sekolah Dasar di Desa Lamaeto Kec. Angkona Kabupaten Luwu Timur

---

1. Bagaimana peran bapak dan ibu dalam membimbing anak dalam proses pembelajaran dan tugas yang di berikan oleh guru di sekolah?
2. Metode apa yang digunakan bapak dan ibu dalam mengembangkan jiwa agama pada anak?
3. Apakah orang tua memberikan perhatian yang lebih pada anak demi masa yang akan datang?
4. Apakah perkembangan jiwa keagamaan yang bapak dan ibu berikan pada anak dapat berkesan?
5. Apakah kendala yang sering di alami oleh bapak dan ibu dalam membimbing anak?
6. Apakah solusi yang di lakukan orang tua untuk menghadapi anak yang emosionalnya tinggi atau kata lain nakal, pintar dan memiliki bakat dalam bidang seni?
7. Bagaimana cara orang tua dalam menyelesaikan hambatan yang di hadapi oleh anak atau kata lain berkelahi?
8. Kapan bapak dan ibu memberikan bimbingan pada anak untuk belajar menulis dan membaca?
9. Apa faktor pendukung bagi bapak dan ibu dalam membimbing anak?
10. Bagaimana cara orang tua membuka pola fikir anak dalam mengembangkan bakat dan kecerdasan yang di miliki anak?

## LEMBAR OBSERVASI

No.	Aspek yang diamati	Indikator	Ya	Tidak
1	Penanaman Karakter peserta didik			
	a. Religius	Berdoa sebelum dan sesudah belajar		
		Mengucapkan salam ketika bertemu dengan siapapun di lingkungan Masyarakat dan sekolah.		
		Meminta maaf bila melakukan kesalahan		
		Senang bergaul dengan teman di sekolah maupun masyarakat dengan berbagai perbedaan yang diciptakan-Nya		
	b. Disiplin	Datang ke sekolah tepat waktu		
		Ketika guru dan orangtua menjelaskan, peserta didik fokus mendengarkan.		
		Peserta didik terlihat berpakaian rapi		
		Peserta didik tidak ada yang bolos		
		Peserta didik tidak mengobrol sendiri ketika pelajaran berlangsung		
		Larangan membawa fasilitas komunikasi		
	c. Peduli sosial	Peserta didik mengikuti kegiatan ekstrakurikuler di sekolah maupun di masyarakat		
		Ikut berkompetisi baik internal maupun eksternal		
		Berempati kepada sesama teman seperti meminjamkan Al- Quran kepada teman yang membutuhkan Al- Quran tersebut dan membantu		

		masyarakat seperti gotong royong		
		Membangun kerukunan warga		
	d. Peduli lingkungan	Memungut sampah yang dibuang sembarangan		
		Buang air besar dan air kecil di WC		
		Menjaga kebersihan dilingkungan rumah dan sekolah		
		Ikut memelihara taman di halaman rumah maupun sekolah		
2	Kegiatan rutin dilingkungan masyarakat	Belajar mengaji di TPA Al- Wafa		
		Membaca doa sebelum dan sesudah belajar		
		Mengabsen peserta didik pada saat mengaji		
3	Kegiatan spontan	Menegur peserta didik yang melakukan perbuatan tidak baik		
		Memotivasi peserta didik		
4	Keteladanan	Guru-guru dan karyawan lainnya bertutur yang baik kepada peserta didik, dan sopan.		
		Guru datang tepat waktu		
		Menghargai dan memberikan perlakuan yang sama terhadap seluruh warga TPA		
5	Pengkondisian	Toilet selalu bersih, dan tempat wudhu		
		Bak sampah ada diberbagai tempat dan selalu dibersihkan		



# Observasi Orangtua di Desa Lamaeto Kec. Angkona Kabupaten Luwu Timur

Keluarga M. Rafli

Observasi tanggal 4 Juni 2018



**Keluarga Al- Kausar**

**Observasi tanggal 4 Juni 2018**



**Keluarga Nisfi**

**Observasi tanggal 4 Juni 2018**



UNIVERSITAS ISLAM NEGERI  
KAUDDU  
M A K A S S A R

**Keluarga Helda**

**Observasi tanggal 5 Juni 2018**



UNIVERSITAS ISLAM NEGERI  
**ALAUDDIN**  
M A K A S S A R

**Keluarga Fatimah**

**Obsevasi tanggal 4 Juni 2018**







ALAUDDIN

## KEMENTERIAN AGAMA

UNIVERSITAS ISLAM NEGERI ALAUDDIN MAKASSAR  
FAKULTAS TARBIYAH DAN KEGURUAN

H. M. Yasir Lampo No.36 Senano-Gowa Telp. : (0411) 424835, FAX : (0411) 421824

Nomor : B-3208/TEL/PP/00/9/ 5 /2018  
Sifat : Biasa  
Tempat : 1 (satu) Rangkap Draft Skripsi  
Hal : *Pernohonan Izin Pendidikan Penyusunan Skripsi*

Samata, 28 Mei 2018

Kepada Ytu.  
Gubernur Provinsi Sulawesi Selatan  
C.q. Kepala UPT P2T BKPMD Provinsi Sulawesi Selatan  
Di Tempat

Assalamu Alaikun Wa. Wa.

Dengan ini untuk disampaikan bahwa mahasiswa Universitas Islam Negeri Alauddin Makassar dengan identitas di bawah ini:

Nama : Surifah Henni  
NIM : 90100114076  
Semester/TA : VIII/2017/2018  
Fakultas/Jurusan : Tarbiyah dan Keguruan/Pendidikan Agama Islam  
Alamat : Kec. Angkasa Kab. Luwu Timur

bertujuan melakukan penelitian dalam rangka penyusunan skripsi sebagai salah satu syarat untuk memperoleh gelar Sarjana Pendidikan (S.Pd.) dengan judul skripsi: *"Pengaruh Orangtua terhadap Emotional Intelligence (EI) pada Anak Usia Sekolah Dasar di Desa Lamato Kec. Angkasa Kab. Luwu Timur"*

Dengan Dosen Pembimbing:

1. Dr. H. Muhammad Amri, Lc., M.Ag.
2. Dr. Saprin, M.Pd.

Untuk maksud tersebut, kami menghormati kiranya kepada mahasiswa tersebut dapat diberi izin untuk melakukan penelitian di Desa Lamato Kec. Angkasa Kab. Luwu Timur dari tanggal 28 Mei 2018 s/d 28 Juli 2018.

Demikian surat permohonan ini dibuat, atas perhatian dan kerjasamanya diucapkan terima kasih.

UNIVERSITAS ISLAM NEGERI

Wassalam

ALAUDDIN  
M A K A S S A R



Dr. H. Muhammad Amri, Lc., M.Ag.  
NIP. 07301202003121001

Terbaca:

1. Rektor UIN Alauddin Makassar (sebagai laporan)
2. Mahasiswa yang bersangkutan
3. Arsip



PEMERINTAH KABUPATEN LUWU TIMUR  
KECAMATAN ANGKONA  
DESA LAMAETO

**SURAT KETERANGAN TELAH MELAKSANAKAN PENELITIAN**  
NOMOR : 395/DL/KA

Yang bertanda tangan dibawah ini :

Nama : **A.TENRI SA'NA**  
Jabatan : Sekretaris Desa Lamaeto

menerangkan dengan benarnya bahwa :

Nama : **SARIFATUL HUSNI**  
Nomor Pokok : 20100114076  
Program Studi : Pendidikan Agama Islam  
Fakultas : Tarbiyah dan Keguruan

Yang bersangkutan telah melaksanakan penelitian di Desa Lamaeto Kecamatan Angkona Kabupaten Luwu Timur pada tanggal 08 s/d 21 Agustus 2018, dalam rangka melengkapi penyusunan skripsi yang berjudul "**PERANAN ORANG TUA TERHADAP EMOTIONAL INTELEGENCE (EI) PADA ANAK USIA SEKOLAH DASAR DI DESA LAMAETO KECAMATAN ANGKONA KABUPATEN LUWU TIMUR**".

Demikian surat keterangan ini kami buat untuk dipergunakan sebagaimana mestinya.

Lamaeto, 21 Agustus 2018

An. Kepala Desa Lamaeto  
Sekdes



**A.TENRI SA'NA**





PEMERINTAH KABUPATEN LUWU TIMUR

KECAMATAN ANGKONA

Jln. Reformasi – Desa Solo

e-Mail : kantorcamatangkona.lutim@gmail.com

Nomor : 070/532/KA  
Lampiran : -  
Perihal : Bekomendasi Penelitian

Angkona, 08 Juli 2018

Kepada  
Wth. Kepala Desa Lamareto  
di -  
Tempat.

Merindaklanjuti Surat Dinas Penanaman Modal dan Pelayanan Terpadu Satu Pintu Kabupaten Luwu Timur Nomor 217/SPMPTSPV II/2018 tanggal 07 Agustus 2018 perihal izin Penelitian, dengan ini disampaikan bahwa mahasiswa yang tersebut na nanya di bawah ini:

Nama : SARIFATI HUSNI  
Nomor Pokok : 20100124076  
Tempat/Tgl. Lahir : Sampene, 03-10-1995  
Program Studi : Pendidikan Agama Islam  
Pekerjaan : Mahasiswa  
Alamat : L.H.M. Kasin Lempu Desa 06, Samata Sungguminasa

Bermaksud untuk melakukan penelitian di wilayah Saudara dalam rangka pelaksanaan penyusunan skripsi dengan judul "PERANAN ORANG TUA TERHADAP EMOTIONAL INTELEGENCE (EI) PADA ANAK USIA SEKOLAH DASAR DI DESA LAMARETO KEC. ANGKONA KAB. LUWU TIMUR", yang akan dilaksanakan dari tanggal 25 Juli s/d 23 Agustus 2018.

Sehubungan dengan hal tersebut diharapkan Saudara untuk memfasilitasi kegiatan dimaksud.

Dumikian disampaikan atas perhatian dan kerjasamanya diucapkan terima kasih.

UNIVERSITAS ISLAM

ALAUDDIN  
MAKASSAR



NIP. 197412311990031139

Tembusan:

1. Bupati Luwu Timur di Malli;
2. Ketua DPRD Kab. Luwu Timur di Malli;
3. Dinas Penanaman Modal dan Pelayanan Terpadu Satu Pintu Kabupaten Luwu Timur di Malli;
4. Kepala Dinas Pendidikan Kab. Luwu Timur di Malli;
5. Dekan UIN Alauddin Makassar di Tempat;
6. Sdr. W. Sarifat Husni di Tempat.



PEMERINTAH PROVINSI SULAWESI SELATAN  
DINAS PENANAMAN MODAL DAN PELAYANAN TERPADU SATU PINTU  
BIDANG PENYELENGGARAAN PELAYANAN PERIZINAN

Nomor : 3234/S.01/PTSP/2018  
Lampiran :  
Perihal : Izin Penelitian

Kepada Yth.  
Bupati Luwu Timur

d-  
Tempat

Berdasarkan surat Diklat Fak. Tarbiyah dan Keguruan UIN Alauddin Makassar Nomor : B-02208/T.1/PP.02.0/05/2018 tanggal 20 Mei 2018 perihal tersebut diatas, mahasiswa peneliti dibawah ini:

Nama : SARIFAT HUSNI  
Nomor Pokok : 20100114076  
Program Studi : Fend. Agama Islam  
Pekerjaan/Lembaga : Mahasiswa(S1)  
Alamat : J. H.M Yasin Limpo No. 26, Sempala Sungguminaha

Dimaksud untuk melakukan penelitian di daerah/lokasi bandara dalam rangka pengisian Skripsi, dengan judul:

" PERANAN ORANG TUA TERHADAP EMOTIONAL INTELELENGE (EI) PADA ANAK USIA SEKOLAH DASAR DI DESA LAMAETO KEC. ANGKONA KAB. LUWU TIMUR "

Yang akan dilaksanakan dari Tgl. 23 Juli s/d 23 Agustus 2018

Selubungan dengan hal tersebut diatas, pada mahasiswa-kami atasnya telah kegiatan dimaksud dengan ketentuan yang tertera di belakang surat izin penelitian.

Demikian Surat Keterangan ini diberikan agar dipergunakan sebagaimana mestinya.

Ditandatangani di Makassar  
Tada tanggal : 10 Juli 2018

A.n. GUBERNUR SULAWESI SELATAN  
KEPALA DINAS PENANAMAN MODAL DAN PELAYANAN TERPADU SATU  
PINTU PROVINSI SULAWESI SELATAN  
Salah Administrator Pelayanan Perizinan Terpadu

ALA UDDIN  
M A K A S S A R  
A. M. YAMIN, SE, MS.  
Pang. Lal - Pembina Ujara Medya  
Np. 19610513-199002-1-002

Terdapat 01 (satu) Lembar.  
1. Dituan Fak. Tarbiyah dan Keguruan UIN Alauddin Makassar di Makassar.  
2. Perihal.

## BIODATA



Nama : Sarifati Husni  
NIM : 20100114076  
Jurusa : Pendidikan Agama Islam  
Jenis Kelamin : Perempuan  
Tempat Tanggal Lahir : Sampano, 03 Oktober 1995  
Suku, Bangsa : Luwu, Indonesia  
Alamat Sekarang : Samata/ Gowa  
Alamat Daerah : Desa Sampano, Kec. Larompong Kab. Luwu, Provinsi. Sulawesi Selatan  
Alamat Orang Tua : Desa Lamaeto, Kec. Angkona Kab. Luwu Timur  
IPK : 3.41  
No. Hp : 085227087358  
Judul Skripsi : “Peranan Orangtua Terhadap Emotional Intellegence (EI) Pada Anak Usia Sekolah Dasar di Desa Lamaeto Kecamatan Angkona Kabupaten Luwu Timur”  
Nama Orang Tua : Umar/ Hasma.  
Pendidikan : SDN 205 Kal- Kir IV, SMP Negeri 1 Angkona, SMA Negeri 1 Angkona  
Tanggal Lulus : -  
Alumni Ke- : -