

**PENGARUH PEMBERIAN BAKTERI ASAM LAKTAT ASAL DANGKE
JENIS *Lactobacillus plantarum* DAN *Enterococcus faecium* TERHADAP
KADAR GLUKOSA DARAH MENCIT (*Mus musculus*) ICR JANTAN**



Skripsi

Diajukan untuk Memenuhi Salah Satu Syarat Meraih Gelar Sarjana Sains Biologi
pada Fakultas Sains dan Teknologi
UIN Alauddin Makassar

Oleh:

FITRI AULIA RIFDIYANI
NIM. 60300114152

**FAKULTAS SAINS DAN TEKNOLOGI
UIN ALAUDDIN MAKASSAR
2018**

PERNYATAAN KEASLIAN SKRIPSI

Mahasiswa yang bertanda tangan di bawah ini:

Nama : Fitri Aulia Rifdiyani
NIM : 60300114152
Tempat/ Tgl. Lahir : Takalar/ 18 Januari 1996
Jur/ Prodi : Biologi/ S1
Fakultas : Sains dan Teknologi
Alamat : Jln. Poros Galesong No 19. Kp. Pelita. Kel. Limbung
Judul : Pengaruh Pemberian Bakteri Asam Laktat (BAL) Asal Dangkae jenis *Lactobacillus plantarum* dan *Enterococcus faecium* Terhadap Kadar glukosa Darah Mencit (Mus musculus) ICR Jantan

Menyatakan dengan sesungguhnya dan penuh kesadaran bahwa skripsi ini benar adalah hasil karya sendiri. Jika di kemudian hari terbukti bahwa ia merupakan duplikat, tiruan, plagiat, atau dibuat oleh orang lain, sebagian atau seluruhnya, maka skripsi dan gelar yang diperoleh karenanya batal demi hukum.

Makassar, 19 November 2018
Penyusun,

Fitri Aulia Rifdiyani
NIM: 60300114152

PERSETUJUAN PEMBIMBING

Pembimbing penulisan skripsi saudara Fitri Aulia Rifdiyani, NIM: 60300114152, Mahasiswa Jurusan Biologi pada Fakultas Sains dan Teknologi UIN Alauddin Makassar, setelah meneliti dan mengoreksi dengan seksama skripsi berjudul, "Pengaruh Pemberian Bakteri Asam Laktat (BAL) Asal Dangke Jenis *Lactobacillus plantarum* dan *Enterococcus faeceum* Terhadap Kadar Glukosa Darah Mencit (*Mus musculus*) ICR Jantan", memandang bahwa skripsi tersebut telah memenuhi syarat-syarat ilmiah dan dapat disetujui untuk diajukan ke sidang Munaqasyah.

Demikian persetujuan ini diberikan untuk proses lebih lanjut.



Makassar, 19 November 2018



St. Aisyah Sijid, S.Si.,M.Kes.
Pembimbing II

Dr. Fatmawati Nur, S.Si.,M.Si.
Pembimbing I

UNIVERSITAS ISLAM
ALAUDDIN
M A K A S S A R

PENGESAHAN SKRIPSI

Skripsi yang berjudul “Pengaruh Pemberian Bakteri Asam Laktat (BAL) Asal Dangkae jenis *Lactobacillus plantarum* dan *Enterococcus faecium* Terhadap Kadar glukosa Darah Mencit (*Mus musculus*) ICR Jantan”, yang disusun oleh Fitri Aulia Rifdiyani, NIM: 60300114152, Mahasiswa Jurusan Biologi Fakultas Sains dan Teknologi UIN Alauddin Makassar, telah diuji dan dipertahankan dalam sidang Munaqsyah yang diselenggarakan pada hari Senin, Tanggal 19 November 2018, bertepatan dengan tanggal 11 Rabiul Awal 1440 H, dinyatakan dapat diterima sebagai salah satu syarat untuk memperoleh gelar Sarjana dalam Ilmu Sains Dan Teknologi, Jurusan Biologi.

Makassar, 19 November 2018

11 Rabiul Awal 1440

DEWAN PENGUJI

Ketua	: Dr. Wasilah, S.T.,M.T.	(.....)
Sekretaris	: Ar. Syarif Hidayat, S.Si., M.Kes.	(.....)
Munaqisy I	: Dr. Hafsan, S.Si.,M.Pd	(.....)
Munaqisy II	: Prof. Dr. H. Kasjim, M.Th.I.	(.....)
Pembimbing I	: Dr. Fatmawati Nur, S.Si.,M.Si	(.....)
Pembimbing II	: St. Aisyah Sijid S.Pd.,M.Kes	(.....)

Diketahui oleh:
Dekan Fakultas Sains dan Teknologi
UIN Alauddin Makassar



Prof. Dr. H. Arifuddin, M.Ag
NIP. 19691205 199303 001

KATA PENGANTAR

Assalamu'alaikum Wr. Wb

Segala puji syukur penulis panjatkan kehadirat Allah swt, yang mana atas berkat rahmat dan hidayah-Nya sehingga skripsi yang berjudul “Pengaruh pemberian Bakteri Asam Laktat Asal Dangke Jenis *Lactobacillus plantarum* dan *Enterococcus faecium* terhadap Kadar Glukosa Darah Mencit (*Mus musculus*) ICR Jantan” ini dapat terselesaikan, yang merupakan salah satu syarat untuk memperoleh gelar Sarjana Sains (S.Si). Shalawat dan salam semoga tetap tecurah kepada Baginda Rasulullah Saw yang telah mengajarkan beberapa ilmu ini. Pengetahuan yang dijadikan lampu penerang dalam mengarungi bahtera kehidupan ini. Penulis menyadari banyak pihak yang telah berpartisipasi dan membantu dalam menyelesaikan penulisan skripsi ini. Untuk itu, secara khusus iringan doa dan ucapan terima kasih yang sebesar-besarnya kepada kedua orang tua penulis, Ayahanda H. Eddy Raswa dan Ibunda Hj. St. Urifah yang telah mendidik dan mencurahkan kasih sayang dengan ketulusan dan keikhlasan, tak henti-hentinya melantunkan doa terbaik di setiap akhir sujud beliau, rela mengorbankan segalanya demi tercapainya harapan dari anak tercinta yang tidak akan pernah mampu untuk terbalas, serta saudara-saudara penulis Fuad Arif Hidayat dan Fadiah Rifa'atul Mahmudah yang menjadi motivator penulis. Semoga berkah dan rahmat Allah swt. selalu menaungi mereka. Selain itu penulis mengucapkan terima kasih yang sebesar-besarnya kepada:

1. Prof. Dr. Musafir Pababbari, M.Si selaku Rektor Universitas Islam Negeri Alauddin Makassar yang telah memberikan kebijakan-kebijakan demi membangun UIN Alauddin Makassar agar lebih berkualitas sehingga dapat bersaing dengan perguruan tinggi lainnya.
2. Prof. Dr. H. Arifuddin, M.Ag selaku Dekan Fakultas Sains dan Teknologi UIN Makassar beserta Wakil Dekan I, Wakil Dekan II dan Wakil Dekan III dan seluruh staf administrasi yang telah memberikan berbagai fasilitas kepada kami selama masa pendidikan.
3. Dr. Mashuri Masri, M. Kes, selaku Ketua Jurusan Biologi dan Hasyimuddin S.Si, M.Si selaku sekretaris jurusan Biologi.
4. Baiq farhatul wahidah S.Si.,M.Si dan Isna Rasdianah Azis S.Si., M.Sc, selaku Penasehat Akademik yang telah banyak memberikan nasehat kepada penulis selama aktif menjalani proses perkuliahan.
5. Dr. Fatmawati Nur, S.Si., M.Si selaku Pembimbing I yang telah banyak meluangkan waktunya dalam membantu, membimbing dan memberikan nasehat selama penulis melakukan penelitian.
6. St. Aisyah Sijid S.Pd.,M.Kes selaku pembimbing II dalam proses penulisan skripsi ini yang telah banyak meluangkan waktunya untuk membimbing penulis sehingga skripsi ini dapat terselesaikan.
7. Dr. Hafsan, S,Si., M.Pd selaku penguji/pembahas I, dan Prof. Dr. H. Kasjim. S.H. M.Th.I selaku penguji/pembahas II yang telah memberikan banyak masukan serta saran dalam penyelesaian skripsi ini.

8. Eka Sukmawaty S.Si.,M.Si selaku kepala Laboratorium Jurusan Biologi Fakultas Sains dan Teknologi yang banyak membantu dan membimbing selama penulis melakukan penelitian di Laboratorium.
9. Kurniati Kamaruddin S.Si., Farida S.Si., Zulkarnain S.Si.M.Kes. dan Rahmat Fajrin Alir selaku Laboran di Laboratorium Jurusan Biologi Fakultas Sains dan Teknologi yang banyak membantu selama penelitian.
10. Nursiah S. Farm., M. Farm., selaku Kepala Laboratorium Biofarmasi Fakultas Farmasi Universitas Hasanuddin, yang telah banyak memberikan bimbingan selama penulis melaksanakan penelitiannya.
11. Bapak dan Ibu Dosen dalam jajaran Fakultas Sains dan Teknologi UIN Alauddin Makassar yang selama ini telah mendidik penulis dengan baik sehingga penulis dapat menyelesaikan pendidikannya pada tingkat perguruan tinggi.
12. Teman-teman dari Jurusan Farmasi Universitas Hasanuddin yang banyak membantu dalam pelaksanaan penelitian penulis.
13. Saudara-saudara di TIM BAL, Sri Widiyanti, Mutmainnah, Mursalim, Rahmat Fajrin Alir, Nurman (selaku ketua angkatan saya), Wahyuni Mentari dan St. Suraya Asti yang senantiasa membantu dan mendukung selama penelitian.
14. Sahabat-sahabat terbaik saya Sri widiyanti, Eka fitriani syam, Pujarena putri idris dan Andi Nabila Nurfitriah yang menjadi teman terbaik selama perkuliahan.

15. Saudara-saudara seperjuangan saya “LACTEAL”, (Biologi Angkatan 2014) yang telah banyak memberikan saran kepada penulis dan menghadirkan cerita indah selama kurang lebih 4 tahun bersama.
16. Kakak IKA Alumni jurusan Biologi Fakultas Sains dan Teknologi UIN Alauddin Makassar.
17. Adik-adik mahasiswa jurusan Biologi angkatan 2015 (Impuls), 2016 (Immunoglobulin) dan 2017 (Interneuron).
18. Teman-teman KKN Angkatan 57 desa Barae Kabupaten Soppeng yang senantiasa mendukung dalam penyelesaian skripsi ini.
19. Serta Semua pihak yang telah membantu dan memberikan dukungan, yang tidak bisa penulis sebutkan satu persatu.

Makassar, 19 November 2018

UNIVERSITAS ISLAM NEGERI
Penulis
ALAUDDIN
M A K A S S A R

DAFTAR ISI

PERNYATAAN KEASLIAN SKRIPSI	ii
PERSETUJUAN PEMBIMBING	iii
PENGESAHAN SKRIPSI	Error! Bookmark not defined.
KATA PENGANTAR	v
DAFTAR ISI.....	ix
DAFTAR ILUSTRASI	xi
DAFTAR TABEL.....	xii
ABSTRAK.....	xiii
ABSTRACT	xiv
BAB I.....	1
PENDAHULUAN	1
A. Latar Belakang	1
B. Rumusan Masalah	7
C. Ruang Lingkup Penelitian	7
D. Kajian Pustaka.....	8
E. Tujuan Penelitian	11
F. Kegunaan Penelitian.....	11
BAB II	13
TINJAUAN TEORITIS	13
A. Tinjauan Umum Glukosa Darah.....	13
B. Tinjauan Umum Probiotik.....	17
C. Tinjauan Umum Bakteri Asam Laktat (BAL)	19
D. Tinjauan Umum Dangke	21
E. Tinjauan Umum Bakteri Lactobacillus plantarum.....	24
F. Tinjauan Umum Enterococcus faecium.	27
G. Tinjauan Umum Mencit (Mus musculus)	30
H. Hipotesis	34
I. Kerangka Pikir	35
J. Pencegahan Penyakit Perspektif Islam	37

BAB III.....	40
METODOLOGI PENELITIAN.....	40
A. Jenis dan Lokasi Penelitian	40
B. Pendekatan Penelitian	40
C. Variabel Penelitian.....	40
D. Definisi Operasional Variabel	41
E. Instrumen Penelitian.....	42
G. Prosedur Kerja.....	43
BAB IV.....	50
HASIL DAN PEMBAHASAN.....	50
A. Hasil Pengamatan.....	50
B. Pembahasan.....	54
BAB V	61
PENUTUP	61
A. Kesimpulan	61
B. Saran	61
Lampiran.....	68



DAFTAR ILUSTRASI

Gambar 2. 1 Lactobacillus plantarum (Arasu, M.V., dkk, 2016)	26
Gambar 2. 2 Morfologi E. faecium SD1 (A), E. faecium SD2 (B), E. faecium SD3 (C) dan E. faecium SD4 (D) divisualisasikan dengan Scanning Electron Microscopy (SEM) (Schirru, S., dkk., 2012).....	29
Gambar 2. 3. Mencit (Mus musculus)	31
Gambar 4. 1 Diagram penurunan kadar glukosa darah mencit (Mus musculus) di hari ke 0 menuju hari ke 14.....	52
Gambar 4. 2 Diagram rata-rata penurunan kadar glukosa darah mencit (Mus musculus) dari hari ke 0 menuju hari ke 14.....	53
Gambar 4. 3 Rumus Kimia Aloksan (Lenzen, S. 2008).....	57

DAFTAR TABEL

Tabel 4. 1 Data Kadar dan penurunan kadar glukosa darah mencit (<i>Mus musculus</i>) selama 14 hari perlakuan.....	51
Tabel 4. 2 Data rata-rata kadar dan penurunan kadar glukosa darah mencit (<i>Mus musculus</i>) hari ke 0 menuju hari ke 14	52
Tabel 4. 3 Hasil Uji Statistik Analisis Of Varian (ANOVA)	54



ABSTRAK

Nama : Fitri Aulia Rifdiyani
Nim : 60300114152
Judul Skripsi : **Pengaruh Pemberian Bakteri Asam Laktat (BAL) Asal Dangke Jenis *Lactobacillus plantarum* Dan *Enterococcus faeceum* Terhadap Kadar Glukosa Darah Mencit (*Mus Musculus*) ICR Jantan**

Bakteri Asam Laktat (BAL) merupakan salah satu jenis mikroba yang dapat memberikan manfaat kesehatan bagi inangnya sehingga BAL termasuk kedalam probiotik. Kemampuan BAL yang dapat menghambat enzim alfa-glukosidase dalam memecah karbohidrat menjadi glukosa, mampu menurunkan kadar glukosa darah sehingga BAL memiliki potensi dalam mengendalikan hiperglikemia. Penelitian ini bertujuan untuk mengetahui pengaruh pemberian Bakteri Asam Laktat (BAL) asal dangke jenis *Lactobacillus plantarum* dan *Enterococcus faeceum* terhadap kadar glukosa darah mencit (*Mus musculus*) ICR jantan. Penelitian ini dilakukan di laboratorium Mikrobiologi Jurusan Biologi Fakultas Sains dan Teknologi dan laboratorium Biofarmasi Fakultas Farmasi Universitas Hasanuddin. Metode yang digunakan meliputi penginduksian sampel dengan aloksan secara intraperitoneal untuk mendapatkan kondisi diabetes, memberikan intervensi BAL kedalam 5 perlakuan secara oral. Melakukan pengamatan terhadap kadar glukosa darah dengan menggunakan glukometer pada hari ke 7 dan 14 untuk melihat kemampuan BAL asal Dangke dalam menurunkan kadar glukosa darah. Hasil yang didapatkan yaitu hasil uji ANOVA menunjukkan nilai $p = 0,390 > p = 0,05$. Hal tersebut menunjukkan bahwa tidak ada perbedaan efek dari intervensi yang dilakukan atau nilai rata-rata perlakuan yang dibandingkan tidak memiliki perbedaan secara signifikan, namun meskipun demikian pemberian BAL asal dangke dapat menurunkan kadar glukosa darah mencit (*Mus musculus*).

Kata kunci : BAL, Dangke, *Lactobacillus plantarum*, *Enterococcus faeceum* dan Kadar glukosa darah

ABSTRACT

Name : Fitri Aulia Rifdiyani
Nim : 60300114152
Title : **Effect of Lactic Acid Bacteria (LAB) from Dangke Types of *Lactobacillus plantarum* and *Enterococcus Faeceum* on Levels of Blood Glucose Male Mice (*Mus Musculus*) ICR**

Lactic Acid Bacteria (LAB) is one type of microbe that can provide health benefits for its host so that LAB is included in probiotics. The ability of BAL which can inhibit alpha-glucosidase enzymes in breaking down carbohydrates into glucose, can reduce blood glucose levels so that LAB has the potential to control hyperglycemia. This study aims to determine the effect of the administration of Lactic Acid Bacteria (LAB) from the types of *Lactobacillus plantarum* and *Enterococcus faeceum* on blood glucose levels in male mice (*Mus musculus*) ICR. This research was done at the field Microbiology laboratory of the Department of Biology, Faculty of Science and Technology and Biopharmaceutical laboratory, Faculty of Pharmacy, Hasanuddin University. The method used included induction of samples with intraperitoneal alloxan to obtain a diabetic condition, giving LAB intervention into 5 oral treatments. Observing blood glucose levels using glucometers on days 7 and 14 to see the ability of LAB from Dangke to reduce blood glucose levels. The results obtained are the results of the ANOVA test showing the value of $p = 0.390 > p = 0.05$. This shows that there is no difference in the effect of the intervention carried out or the average value of treatment compared does not have a significant difference, but even so the provision of LAB can reduce blood glucose levels in mice (*Mus musculus*).

Keywords : BAL, Dangke, *Lactobacillus plantarum*, *Enterococcus faeceum* and Blood glucose levels

BAB I

PENDAHULUAN

A. Latar Belakang

Di zaman milenial seperti sekarang ini, pentingnya kesehatan bukanlah sesuatu yang umum bagi masyarakat. Hal tersebut dikarenakan memiliki tubuh yang sehat akan membuat jiwa dan pikiran yang seimbang. Selain itu, dengan tubuh yang sehat, segala aktifitas yang dilakukan akan didukung tanpa adanya hambatan. Sehingga sangat penting bagi masyarakat menjaga kesehatan. (Ika, 2016).

Namun fenomena di lapangan, kebanyakan masyarakat kurang memperhatikan kesehatan diri. Hal ini berkaitan dengan gaya hidup masyarakat modern yang kurang memperhatikan tentang masalah kesehatan. Pola makan teratur dan seimbang merupakan kebiasaan yang sering diabaikan oleh masyarakat, saat ini masyarakat lebih menyukai mengkonsumsi makanan cepat saji atau instan karena dianggap lebih mudah dan cepat dalam pengolahannya. Namun mengkonsumsi makanan siap saji atau instan secara berlebihan dapat menimbulkan masalah kesehatan, salah satu penyebabnya dikarenakan kandungan kadar glukosa yang cukup tinggi, salah satunya adalah minuman dalam kemasan yang memiliki kadar glukosa hingga 32 gram. Apabila makanan ini dikonsumsi dalam jumlah yang banyak maka akan mengakibatkan kadar glukosa didalam tubuh meningkat (“Waspadaai Gula Tersembunyi Dalam Makanan”, 2017).

Tingginya kadar glukosa darah dalam tubuh perlu diwaspadai, hal itu disebabkan karena kadar gula darah yang tinggi atau hiperglikemi dapat menyebabkan kerusakan pada organ-organ tubuh. Gula dapat memicu gangguan jantung apabila terjadi glikosilasi pada hemoglobin. Molekul gula yang melimpah dalam darah akan menyebabkan glikosilasi yang akan mengakibatkan ruang pembuluh darah yang digunakan untuk mengangkut oksigen menyempit, sehingga jantung kehilangan kemampuannya untuk memompa oksigen keseluruh tubuh dan menyebabkan sesak dada (Kompas, 2014).

Hiperglikemi juga dapat menyebabkan gangguan tubuh yaitu dehidrasi. Kadar gula darah yang tinggi dalam tubuh akan memicu pengeluaran urin karena tubuh berusaha untuk membersihkan gula. Apabila ginjal mengeluarkan urin dan kehilangan glukosa maka sejumlah air dalam tubuhpun akan menghilang dan terjadilah dehidrasi. Dehidrasi terjadi jika frekuensi buang air kecil tinggi namun asupan air yang masuk tidak cukup. Dehidrasi dapat menyebabkan penderita merasakan lemah, demam, sakit kepala dan berhalusinasi. Kemudian dampak lain yang akan ditimbulkan oleh hiperglikemi adalah penyakit diabetes yang akan menyebabkan komplikasi berupa penglihatan kabur, rasa kebas di kaki, gagal ginjal, hingga serangan jantung dan stroke. (Kompas, 2016).

Diabetes merupakan jenis penyakit yang terjadi karena kadar glukosa pada darah yang cukup tinggi dan rendahnya aktifitas organ pankreas dalam memproduksi hormon insulin yang dapat menekan kadar gula pada darah. Terjadinya diabetes dapat

dipicu oleh gaya hidup masyarakat, khususnya pada pola makan seseorang yang terlalu sering mengonsumsi makanan dengan kadar glukosa yang tinggi.

Di Indonesia, data Riskesdas menunjukkan bahwa terjadi peningkatan prevalensi Diabetes di Indonesia dari 5,7% pada tahun 2007 menjadi 6,9% atau sekitar 9,1 juta pada tahun 2013. Data International Diabetic Federation tahun 2015 menyatakan jumlah estimasi penyandang diabetes di Indonesia diperkirakan sebesar 10 juta. Seperti kondisi di dunia, diabetes kini menjadi salah satu penyebab kematian terbesar di Indonesia. Data *Sample Registration Survey* tahun 2014 menunjukkan bahwa diabetes merupakan penyebab kematian terbesar nomor 3 di Indonesia dengan persentase sebesar 6,7%, setelah Stroke (21,1%) dan penyakit Jantung Koroner (12,9%). Bila tak ditanggulangi, Kondisi ini dapat menyebabkan penurunan produktivitas, disabilitas, dan kematian dini (Depkes, 2016).

Salah satu penanganan penyakit diabetes yaitu dengan cara pengobatan farmakologis. Pengobatan farmakologis dilakukan dengan cara mengonsumsi obat-obat yang dapat menurunkan kadar glukosa darah di dalam tubuh dengan tujuan mempertahankan keseimbangan kadar glukosa darah serta meminimalisir resiko komplikasi. Obat yang sering digunakan dalam pengobatan farmkologis pada penyakit diabetes adalah Metformin, Sulfonilurea, *Pioglitazone* Gliptin (penghambat *DPP-4*) Penghambat SGLT-2, Agonis GLP-1, Acarbose dan lain-lain. Namun penggunaan obat-obat tersebut dalam jangka panjang dapat menimbulkan efek samping seperti hipoglikemi, kenaikan berat badan, dan diare. Maka dari itu

sangat diperlukan alternatif lain untuk menurunkan kadar glukosa darah untuk menghindari efek samping yang dapat merugikan tubuh.

Saat ini telah banyak dilakukan penelitian mengenai pangan yang dapat menurunkan kadar gula darah, guna mencegah penyakit diabetes. Salah satu jenis pangan yang dapat mengurangi kadar gula darah yaitu makanan yang mengandung probiotik. Organisasi pangan dan kesehatan dunia yaitu FAO (*Food and Agriculture Organization*) dan WHO (*World Health Organization*) menyebutkan probiotik merupakan jenis mikroorganisme yang dapat memberikan manfaat kesehatan bagi organisme yang berperan sebagai inangnya apabila diberikan dalam kuantitas yang wajar atau cukup. Telah banyak dilakukan penelitian pada berbagai objek meliputi hewan coba maupun manusia, baik secara *in vitro* maupun *in vivo* untuk mengkaji lebih dalam tentang manfaat probiotik dalam mencegah atau mengobati berbagai macam jenis penyakit, contohnya diare, Inflammatory Bowel Disease, Irritable Bowel Syndrome, obesitas dan diabetes tipe 2 (Ejtahed et al. dalam Nur, dkk., 2015: 60). Penggunaan probiotik atau mikroorganisme dalam pencegahan diabetes memiliki beberapa keunggulan yaitu, mudah diperoleh dari lingkungan, memiliki kemampuan metabolisme yang tinggi, dapat tumbuh diberbagai media dan mudah dikontrol, tidak tergantung dengan iklim.

Mikroorganisme yang dimaksud memiliki manfaat sebagai probiotik adalah mikroorganisme yang termasuk ke dalam Bakteri Asam Laktat (BAL). Beberapa spesies BAL yang dapat menjadi agen probiotik merupakan mikroorganisme yang dapat bertahan terhadap pH lambung yang rendah dan menempel atau melakukan

kolonisasi usus, tetap stabil terhadap garam empedu dan mampu bertahan hidup selama berada di usus kecil, memproduksi senyawa antimikroba, antimikroba yang dimaksud antara lain asam-asam organik, hidrogen peroksida, dan bakteriosin, mampu menempel dan mengkolonisasi sel usus manusia, tumbuh baik dan berkembang dalam saluran pencernaan, aman digunakan oleh manusia, dan koagregasi membentuk lingkungan mikroflora yang normal dan seimbang. (Adawiyah, dkk., 2016).

Peran BAL dalam menurunkan kadar glukosa darah tidak lepas dari perannya sebagai bakteri yang tergolong probiotik. Dimasa yang akan datang BAL dapat menjadi potensi baru dalam mengendalikan hiperglikemia dan sebagai tambahan untuk pengendalian diabetes. Hal tersebut dikarenakan beberapa jenis BAL berpotensi dalam melakukan penghambatan enzim alfa-glukosidase yang cukup signifikan (Panwar, 2014). Enzim alfa-glukosidase merupakan salah satu enzim yang terdapat dalam usus yang memiliki fungsi dalam sistem pencernaan di usus. Enzim tersebut berperan sebagai katalis pada tahap akhir proses pemecahan karbohidrat. Pada kondisi hiperglikemia kerja enzim alfa-glukosidase dalam tubuh perlu dihambat. Pemecahan karbohidrat menjadi glukosa oleh enzim alfa-glukosidase akan mengakibatkan kadar glukosa dalam darah semakin tinggi (Panwar et al. 2014). Beberapa penelitian menunjukkan bahwa BAL dapat menurunkan kadar glukosa darah dengan berperan sebagai inhibitor enzim alfa-glukosidase. Jenis BAL yang dapat berfungsi dalam menurunkan kadar glukosa darah yaitu *Lactobacillus casei*, menurut (Sari, dkk. 2017) susu yang difermentasikan oleh *Lactobacillus casei* dapat

berpotensi sebagai antidiabetik pada mencit (*Mus musculus*). Selain *Lactobacillus casei*, penelitian dengan menggunakan bakteri *Lactobacillus sporogeneus* dapat diterima sebagai sumber yang potensial sebagai terapi preventif dan bahkan kuratif pada intoleransi glukosa (Sukmawan, Y.P., 2015).

Penggunaan BAL sebagai probiotik sendiri memiliki beberapa kendala, diantaranya ialah memiliki harga yang terbilang cukup mahal, sehingga cukup sulit mendapatkan manfaatnya. Sehingga perlu dicari alternatif sumber probiotik, agar probiotik lebih mudah diperoleh dan didapatkan manfaatnya. Berbagai penelitian mengenai isolasi bakteri yang berpotensi dapat menjadi probiotik telah banyak dilakukan. Bakteri probiotik dapat diisolasi dari berbagai macam sumber, salah satunya yaitu berasal dari susu atau olahan susu, seperti susu sapi, susu kerbau, susu fermentasi, dadih dan dangke (Nur, dkk., 2015: 60)

Dangke merupakan salah satu makanan tradisional yang berasal dari Kabupaten Enrekang, Sulawesi Selatan. Dangke adalah jenis makanan yang pengolahannya menggunakan bahan utama susu, baik susu sapi maupun susu kerbau. Karena bahan utama pembuatan dangke adalah berupa susu, sehingga dangke merupakan salah satu makanan yang mengandung bakteri yang termasuk dalam probiotik. Beberapa jenis BAL yang terdapat pada dangke dan dapat menjadi kandidat sebagai probiotik adalah jenis bakteri *Lactobacillus plantarum* dan *Enterococcus faecium*.

Berdasarkan uraian di atas yang mengenai pemanfaatan bakteri probiotik asal dangke terhadap kadar glukosa darah, maka perlu dilakukan suatu penelitian yang

berjudul pengaruh pemberian Bakteri Asam Laktat (BAL) asal dangke jenis *Lactobacillus plantarum*, *Enterococcus faeceum* dan kombinasi keduanya terhadap penurunan kadar glukosa darah mencit (*Mus musculus*) ICR jantan.

B. Rumusan Masalah

Berdasarkan latar belakang di atas maka rumusan masalah pada penelitian ini adalah bagaimana pengaruh pemberian Bakteri Asam Laktat (BAL) asal dangke jenis *Lactobacillus plantarum* dan *Enterococcus faeceum* terhadap kadar glukosa darah mencit (*Mus musculus*) ICR jantan?

C. Ruang Lingkup Penelitian

Penelitian ini dibatasi untuk menguji 15 ekor hewan coba yaitu mencit (*Mus musculus*) ICR jantan berusia 8-12 minggu dengan berat antara 20-33gr yang di telah di induksi Aloksan masing-masing 0.1 ml/ 10 gr BB mencit. Aloksan diinduksikan secara intraperitoneal menggunakan syringe berukuran 1 ml. Kemudian dibagi menjadi beberapa perlakuan pemberian bakteri asam laktat asal dangke jenis *Lactobacillus plantarum* dan *Enterococcus faeceum* koleksi laboratorium Mikrobiologi Fakultas Sains dan Teknologi UIN Alauddin Makassar selama 14 hari, kemudian di ukur kadar glukosa darahnya. Waktu dan tempat akan di lakukan pada bulan Agustus - Oktober 2018 bertempat di Laboratorium Mikrobiologi Fakultas Sains dan Teknologi Universitas Islam Negeri Alauddin Makassar dilakukan penyiapan bakteri *Lactobacillus plantarum* dan *Enterococcus faeceum* meliputi

peremajaan dan pembuatan suspensi bakteri dan Laboratorium Biofarmasi Fakultas Farmasi Universitas Hasanuddin dilakukan perlakuan hewan uji meliputi pemeliharaan, penginduksian diabetes, pemberian perlakuan dan pengamatan kadar glukosa darah.

D. Kajian Pustaka

Dalam kajian pustaka dibahas beberapa temuan hasil penelitian sebelumnya untuk melihat kejelasan arah, originalitas, kemanfaatan, dan posisi dari penelitian ini, dibandingkan dengan beberapa temuan penelitian yang dilakukan sebelumnya yaitu sebagai berikut:

1. Adawiyah, et, al (2015). Dalam penelitiannya Ketahanan Bakteri Asam Laktat Asal Dangke Terhadap Garam Empedu Sebagai Kandidat Probiotik. Penelitian ini bertujuan untuk mengetahui ketahanan bakteri asam laktat berasal dari dangke susu sapi terhadap garam empedu dengan berbagai konsentrasi yaitu 0.1%, 0.3%, dan 0.5% dan tanpa garam empedu sebagai kontrol. Hasil penelitian menunjukkan bahwa bakteri asam laktat isolat susu sapi asli dangke *L. fermentum* dan *L. acidophilus* memiliki ketahanan garam empedu. *Lactobacillus acidophilus* isolat memiliki ketahanan garam empedu lebih baik dari *Lactobacillus fermentum*. Perbedaan antara jumlah BAL koloni pada media + oxgall terhadap kontrol (A0 dan B0) untuk masing-masing konsentrasi Oxgall 0.1%, 0.3%, dan 0.5% masing-masing dari *L. fermentum*: 1.4×10^6 , 1.7×10^6 , 4×10^6 , sedangkan *L. acidophilus*: 0.7×10^6 , 0.9×10^6 dan 1.4×10^6 . Ketahanan *L. acidophilus* pada

berbagai konsentrasi garam empedu menunjukkan tidak ada perbedaan yang signifikan dengan nilai $P = 0,445$ sama seperti ketahanan *L. fermentum* pada variasi empedu konsentrasi garam juga menunjukkan tidak ada perbedaan yang signifikan dengan nilai $P = 0,133$. *L. fermentum* dan *L. acidophilus* memiliki kemampuan untuk bertahan terhadap garam empedu yang menunjukkan potensi sebagai probiotik kandidat.

2. Fatmawati, et, al. (2015). Dalam Penelitiannya yang berjudul Isolasi Bakteri Asam Laktat Berpotensi Probiotik Pada Dangke, Makanan Tradisional dari Susu Kerbau di Curio Kabupaten Enrekang. Hasil menunjukkan bahwa isolat yang diperoleh yaitu bakteri *Lactobacillus fermentum* dan *Lactobacillus plantarum* dan keduanya memiliki potensi probiotik.
3. Kusmiati, et, al. (2015). Dalam penelitiannya yang berjudul Gambaran Kadar Glukosa Dan Kolesterol Total Pada Penderita Obesitas Sebelum Dan Sesudah Mengonsumsi Minuman Probiotik. Selain meningkatkan kesehatan usus, probiotik juga telah banyak dimanfaatkan untuk menurunkan kadar kolesterol serta dapat memelihara biota usus yang dapat memberikan efektifitas yang baik dalam memelihara sensitifitas insulin. Metode penelitian yang digunakan adalah metode yang bersifat deskriptif. Hasil penelitian menunjukkan kadar glukosa pada penderita obesitas sebelum dan sesudah mengonsumsi minuman probiotik terhadap 19 orang sampel yang mengalami penurunan sebesar 47,4%, yang mengalami kadar glukosa tetap (tidak ada penurunan maupun peningkatan) sebesar 5,2%, dan yang mengalami peningkatan sebesar 47,4%. Sedangkan kadar

kolesterol total yang mengalami penurunan sebesar 89,5% dan yang mengalami peningkatan sebesar 10,5%.

4. Yun, et, al. (2009). Dalam penelitiannya yang berjudul Effect of *Lactobacillus gasseri* BNR17 on blood glucose levels and body weight in a mouse model of type 2 diabetes. Hasil menunjukkan *Lactobacillus gasseri* BNR17 memiliki efek menekan kadar glukosa darah dan memperbaiki gejala diabetes pada mencit db/db. Signifikansi dan Dampak Studi: Bakteri asam laktat yang menurunkan glukosa darah diharapkan bermanfaat sebagai pengobatan untuk mengobati diabetes tipe 2 pada manusia.
5. Sukmawan, Y.P. (2015). Dalam penelitiannya yang berjudul Efektivitas *Lactobacillus Sporogeneus* Terhadap Penurunan Intoleransi Glukosa Pada Mencit Jantan Galur Swiss Webster. Hasil penelitian menunjukkan bahwa seluruh dosis diatas yang digunakan dari suspensi *Lactobacillus sporogenes* memberikan penurunan intoleransi glukosa dengan ditandai penurunan kadar gula darah secara bermakna ($p < 0.05$). Oleh karena itu, *Lactobacillus sporogenes* mungkin bisa diterima sebagai sumber yang potensial sebagai terapi preventif dan bahkan kuratif pada intoleransi glukosa. Akan tetapi masih perlu dilakukan suatu penelitian lebih lanjut.
6. Syafiqoh Nur (2016). Dalam penelitiannya yang berjudul aktivitas antioksidan dan efek antidiabetes probiotik *Lactobacillus plantarum* SK(5) asal bekasam. Menunjukkan hasil Ekstrak kasar media kultur *L. plantarum* SK(5) memiliki aktivitas antioksidan (*moderately good*) dan diduga memiliki aktivitas inhibisi

alfa-glukosidase. Berat badan kelompok mencit yang diinduksi diabetes mengalami penurunan. Kadar glukosa darah mencit yang diinduksi diabetes mengalami penurunan setelah perlakuan 14 hari dan tidak berbeda antarperlakuan, maupun dengan mencit normal. Penurunan tertinggi adalah perlakuan pemberian *Lactobacillus plantarum* SK(5) (30 mg/Kg bb). Jumlah sel beta pankreas juga menunjukkan adanya regenerasi sel setelah 14 hari pemberian liofilisasi *Lactobacillus plantarum* SK(5). *Lactobacillus plantarum* SK(5) memiliki efek antidiabetes dan tidak bersifat toksik selama 14 hari pemberian dengan dosis yang sama.

E. Tujuan Penelitian

Adapun tujuan penelitian ini adalah untuk mengetahui pengaruh pemberian Bakteri Asam Laktat (BAL) asal dangke jenis *Lactobacillus plantarum* dan *Enterococcus faecium* terhadap kadar glukosa darah mencit (*Mus musculus*) ICR jantan.

F. Kegunaan Penelitian

Kegunaan dalam melakukan penelitian ini adalah sebagai berikut:

1. Dapat membuktikan secara ilmiah dan memberikan informasi kepada masyarakat tentang bakteri asam laktat yang dapat menurunkan kadar gula darah.

2. Menambah pengetahuan dibidang mikrobiologi kesehatan dan mikrobiologi pangan, sehingga hasil penelitian ini pada makanan tradisional dangke didapatkan bakteri asam laktat yang berperan sebagai probiotik yang dapat menurunkan kadar gula darah dan mencegah terjadinya penyakit diabetes.
3. Dapat memberikan pengembangan ilmu pengetahuan tentang peranan bakteri asam laktat sebagai antidiabetes pada jurusan Biologi dan civitas akademik UIN Alauddin Makassar.



BAB II

TINJAUAN TEORITIS

A. Tinjauan Umum Glukosa Darah

Glukosa darah adalah istilah yang berkaitan dengan jumlah kandungan kadar gula yang terdapat sirkulasi darah pada tubuh. Terdapat beberapa jenis bentuk gula yang terkandung dalam darah pada tubuh kita, misalnya glukosa yang merupakan jenis gula paling sederhana. Glukosa di dalam tubuh kita berfungsi sebagai penghasil energi yang dibentuk di otot yang kemudian akan digunakan untuk menjamin kelangsungan hidup sel-sel, menghasilkan panas tubuh, menghasilkan gerakan tubuh, dan sebagainya. Selain glukosa, terdapat jenis gula yang bentuknya lebih kompleks dan memiliki fungsi sebagai tempat cadangan makanan yang dikenal dengan glikogen, jenis gula ini terdapat pada organ hati dan otot (“Gula darah”, 2006).

Salah satu sumber utama glukosa di darah dapat diperoleh dari karbohidrat yang berasal dari makanan seperti nasi, kentang, roti dan lain-lain. Karbohidrat yang terkandung di dalam makanan terdapat dalam bentuk polisakarida, disakarida, dan monosakarida. Ketika karbohidrat yang terdapat pada makanan masuk kedalam mulut lalu dipecah oleh ptialin saliva, kemudian makanan yang telah sampai dilambung akan dihambat oleh getah lambung, hal itu disebabkan karena enzim ini memiliki pH optimum 6,7. Dalam usus halus, enzim amilase pankreas yang kuat juga bekerja atas polisakarida yang dimakan. Enzim ptialin saliva dan enzim amilase pankreas

menghidrolisis polisakarida menjadi hasil akhir berupa disakarida, laktosa, maltosa, sukrosa (Setiawan, 2010: 7).

Peningkatan kadar glukosa darah dalam tubuh beriringan dengan pencernaan dan penyerapan glukosa didalam makanan. Pada individu yang normal atau dengan keadaan yang sehat, kadar glukosa yang dimiliki sekitar 140 mg/dL, hal ini disebabkan oleh penyerapan glukosa dari darah oleh jaringan akan disimpan dan akan digunakan kemudian atau di oksidasi untuk menghasilkan energi. Setelah makanan dicerna dan diserap kadar glukosa darah akan mengalami penurunan karena sel akan terus memetabolisme glukosa (Marks, et.al. 2000: 464).

Ada dua faktor utama yang mempengaruhi kadar glukosa darah dalam tubuh kita yaitu konsentrasi gula darah dan hormon, terutama hormon insulin dan glukagon. Ketika kadar glukosa dalam darah makan saat setelah makan meningkat, peningkatan tersebut akan merangsang sel beta (β) pada pankreas untuk menghasilkan insulin. Insulin akan membantu mengubah glukosa menjadi energi dengan cara mentransfer glukosa darah kedalam sel-sel yang membutuhkan, sehingga kadar glukosa dalam darah menjadi menurun (Marks, et.al., 2000: 464). Selain sel beta (β), di dalam pankreas juga terdapat sel alfa (α) yang akan bekerja jika konsentrasi glukosa darah dalam tubuh rendah, sel alfa (α) memproduksi hormon glukagon yang akan merangsang sel hati untuk memecah glikogen menjadi glukosa sehingga kadar glukosa dalam tubuh akan meningkat (Tandra, H. 2017: 9).

Jika sel-sel (β) pankreas tidak dapat menghasilkan insulin yang disebabkan oleh gangguan dalam tubuh, maka glukosa darah tidak dapat di transfer kedalam sel-

sel yang membutuhkan dan tidak dapat diubah kedalam glikogen (cadangan energi yang disimpan dalam hati). Hal tersebut menyebabkan kadar gula darah meningkat, jika kadar glukosa dalam tubuh telah melewati batas ambang ginjal, maka glukosa darah akan dikeluarkan melalui urin dan akan mengakibatkan kelainan yang disebut dengan kencing manis atau diabetes mellitus (Heming. 2008: 5)

Diabetes mellitus merupakan salah satu penyakit yang sangat erat kaitannya dengan kadar glukosa darah. Istilah “diabetes” pertama kali dikenal pada abad ke 2 oleh ilmuwan asal Cappodia, yang bernama Artaeus. Diabetes dalam bahasa Yunani berarti Siphon (air yang terus keluar melalui tubuh manusia). Kemudian pada abad ke 5, seorang dokter asal India bernama Susruta menemukan kencing pasien diabetes yang dikerumuni banyak semut. Istilah diabetes terus berkembang hingga abad 17 di Eropa. Pada tahun 1809, istilah “mellitus” ditambahkan untuk pertama kalinya oleh John Rollo, “mellitus” dalam bahasa Yunani berarti madu atau manis (Tandra, H. 2017: 7)

Menurut Hembing, dkk. (2008), terjadinya penyakit diabetes mellitus dapat disebabkan oleh beberapa faktor yaitu:

1. Pola makan, pola makan yang berlebihan terutama dalam mengkonsumsi makanan yang mengandung gula berlebihan akan menyebabkan kadar glukosa darah meningkat, hal tersebut dikarenakan insulin yang dihasilkan oleh sel (β) pankreas memiliki kapasitas maksimum untuk disekresikan. Jika kadar glukosa yang terdapat dalam darah tidak seimbang dengan hormon insulin

yang mampu disekresikan oleh sel (β) pankreas maka akan terjadi diabetes mellitus.

2. Obesitas, kecenderungan orang bobot badan di atas rata-rata untuk terserang diabetes mellitus jauh lebih besar jika dibandingkan dengan orang yang memiliki bobot badan yang rendah.
3. Faktor Genetis, jika orang tua memiliki riwayat diabetes mellitus, kemungkinan anaknya terkena penyakit yang sama akan meningkat, tergantung pada usia berapa orang tuanya terkena penyakit diabetes mellitus. Resiko terbesar anak menderita diabetes apabila orang tuanya menderita diabetes sebelum berumur 40 tahun. Riwayat diabetes mellitus pada kakek dan nenek tidak terlalu beresiko terhadap cucunya.
4. Bahan-bahan kimia dan obat-obatan, bahan kimia dan obat yang masuk kedalam tubuh secara berlebihan akan mengganggu fungsi tubuh, terutama bahan kimia atau obat yang dapat mengiritasi pankreas, sehingga pankreas tidak bekerja secara optimal dalam mensekresikan insulin.
5. Penyakit dan infeksi pada pankreas, bakteri atau virus yang dapat menginfeksi pankreas dapat menyebabkan pankreas meradang dan menyebabkan kerja pankreas kurang optimal.

Penyakit diabetes mellitus dapat dicegah dengan melakukan hal-hal sederhana seperti olahraga secara teratur dan tidak banyak berdiam diri, mengusahakan berat badan berada dalam batas normal, menghindari konsumsi obat-obatan dan bahan kimia secara berlebihan, menerapkan pola makan seimbang dan sehat misalnya

makanan dan minuman yang mengandung probiotik, mengkonsumsi makanan atau minuman yang mengandung probiotik juga akan menekan resiko terjadinya penyakit diabetes mellitus (Hembing, dkk. 2008: 15)

B. Tinjauan Umum Probiotik

Probiotik adalah bakteri hidup yang diberikan sebagai suplemen makanan yang mempunyai pengaruh menguntungkan pada kesehatan host, dengan meningkatkan keseimbangan mikroflora intestinal. Probiotik yang sering digunakan adalah golongan Bakteri Asam Laktat (BAL) khususnya *Lactobacillus* dan *Bifidobacterium* (Kusmiati, 2015: 48).

Istilah probiotik pertama kali digunakan oleh Lily dan Stillwell pada tahun 1965. Istilah ini digunakan untuk menyatakan zat-zat yang disekresikan oleh mikroba dan mampu menstimulasi pertumbuhan mikroba lain. Jadi, bukan mikroba hidup. Meski sesungguhnya diawal abad ke 20 pemenang Nobel Elie Metchnikoff telah mengusulkan perlunya dasar pemikiran ilmiah untuk menjelaskan efek menyehatkan dari bakteri yang berasal dari yoghurt (Widodo, 2008: 119)

Telah banyak penelitian dan riset yang dilakukan yang menyatakan bahwa konsumsi pangan yang mengandung probiotik diketahui mempunyai efek yang menyehatkan tubuh, yaitu dapat mengurangi intoleransi terhadap laktosa atau maldigesti laktosa, mempersingkat frekuensi dan durasi diare, menstimulasi modulasi imunitas, meningkatkan aktivitas antitumor dan antimutagenik dan membantu absorpsi mineral (Khomsan, A. 2009: 308).

Menurut Dr. Widodo M.Sc (2008) menyatakan bahwa probiotik pada susu fermentasi dapat dimanfaatkan sebagai antihiperlekimia, dengan kata lain produk pangan yang mengandung probiotik dapat berpotensi sebagai antidiabetik. Pemberian susu fermentasi yang mengandung probiotik selama enam minggu dapat menurunkan serum glukosa dan meningkatkan sekresi insulin.

Manfaat probiotik dalam bidang kesehatan telah dikenal secara luas. Namun resep terapi probiotik belum tersebar secara luas, hal tersebut dikarenakan pengetahuan yang kurang memadai tentang mekanisme aksi mereka. Kemampuan probiotik dalam meningkatkan dan mempertahankan kekebalan memiliki potensi intervensi untuk pencegahan sindrom metabolik seperti diabetes mellitus tipe 2. Tidak hanya meringankan inflamasi, probiotik juga memiliki peran penting dalam memodulasi mikrobiota usus sehingga mempengaruhi produksi peptide usus dalam metabolisme glukosa (Purwanta., et., al., 2017)

Mikroba-mikroba yang umum digunakan dalam pembuatan minuman dan makanan probiotik utamanya berasal dari kelompok bakteri asam laktat (BAL). Bakteri ini sering digunakan sebagai probiotik karena kebanyakan strainnya tidak patogen, bahkan beberapa strain telah mendapatkan *status generally recognized as safe* (GRAS) dari *food & drugs administration* (FDA). (Syafiqoh, 2016).

Jenis BAL yang tergolong ke dalam probiotik harus memenuhi beberapa syarat yaitu dapat bertahan terhadap asam (terutama asam lambung), mampu bertahan hidup pada bagian atas usus kecil serta tetap stabil terhadap garam empedu. Mampu menghasilkan antimikroba seperti asam-asam organik, hydrogen peroksida, dan

bakteriosin, mampu menempel dan mengkolonisasi sel usus manusia, tumbuh baik dan berkembang dalam saluran pencernaan, aman digunakan oleh manusia, dan koagregasi membentuk lingkungan mikroflora yang normal dan seimbang (Adawiyah, dkk., 2015)

C. Tinjauan Umum Bakteri Asam Laktat (BAL)

Bakteri asam laktat (BAL) dianggap sebagai kelompok utama dari bakteri probiotik. Bakteri ini umumnya merupakan kelompok mikroorganisme Gram positif, tidak memiliki sitokrom, hidup dalam kondisi anaerob, tetapi sebagian aerotolerant, toleran kondisi asam, dan umumnya melakukan fermentasi dengan asam laktat sebagai produk utamanya. Secara umum BAL merupakan bakteri mesofilik dengan beberapa strain bersifat termofilik dan mampu tumbuh pada suhu 5-45°C, BAL mampu tumbuh pada pH 3,8 dan bersifat proteolitik dengan kebutuhan asam amino yang sangat spesifik (Widodo. 2008: 1)

Genus yang utama adalah: *Lactobacillus*, *Lactococcus*, *Enterococcus*, *Streptococcus*, *Pediococcus*, *Leuconostoc*, dan *Bifidobacterium*. Anggota BAL dibedakan menjadi dua kelompok berdasarkan metabolisme karbohidratnya, yaitu homofermentatif yang terdiri dari *Lactococcus*, *Pediococcus*, *Enterococcus*, *Streptococcus*, dan beberapa *Lactobacillus* yang memanfaatkan jalur Embden-Meyerhof (glikolitik). Jalur ini mengubah sumber karbon menjadi asam laktat. Kelompok yang kedua adalah heterofermentatif. Kelompok ini adalah kelompok bakteri yang menghasilkan sejumlah laktat, CO₂, etanol atau asetat dari glukosa

melalui jalur fosfoketolase. Anggota kelompok ini termasuk *Leuconostoc*, *Weissellia*, dan beberapa *Lactobacillus* (Syafiqoh, 2016).

Mengonsumsi produk pangan yang mengandung BAL sangat menguntungkan. Hal ini karena terdapat beberapa manfaat konsumsi produk pangan yang mengandung BAL, yaitu meningkatkan kesehatan saluran pencernaan, meningkatkan sistem imun, menurunkan gejala lactose intolerance dan menurunkan prevalensi alergi pada individu yang rentan serta menurunkan resiko kanker kolon (Widodo, 2008: 3)

Menurut Panwar (2014) penggunaan BAL dapat menjadi potensi baru dalam mengendalikan hiperglikemia atau sebagai pengendalian penyakit diabetes dimasa yang akan datang. Pengaruh BAL dalam pengendalian hiperglikemia yaitu beberapa jenis BAL memiliki hasil metabolit yang berkaitan dengan metabolisme host yaitu *short chain fatty acid* (SCFA). *Short chain fatty acid* adalah produk dari hasil fermentasi polisakarida oleh mikroba di dalam usus. *Short chain fatty acid* dapat memodulasi kadar beberapa hormon usus yang memiliki keterlibatan dalam homeostasis glukosa dan energy. SCFA yang berfungsi sebagai ligan untuk *G-protein coupled receptors* (GPCRs) tertentu. Hubungan antara *G-protein coupled receptors* dan SCFA telah terbukti menyebabkan sekresi peptida usus seperti glukagon-like peptide (GLP-1). Peptida usus ini dikenal karena tindakan utama mereka seperti meningkatkan sekresi insulin dan menghambat asupan makanan (Purwanta, et. al., 2017)

Efek yang sama dapat dicapai dengan dengan mengkonsumsi produk makanan yang mengandung bakteri asam laktat dalam keadaan hidup seperti yoghurt yang disebut probiotik. BAL dan sejenisnya relatif tahan terhadap asam lambung sehingga dapat sampai di kolon, dan akan menekan pertumbuhan bakteri di yang merugikan atau bakteri yang dapat bersifat patogen (Khomsan, A. 2009: 312)

BAL berperan besar dalam industri fermentasi pangan. Dari semua produk fermentasi asam laktat, produk fermentasi susu (baik secara kuantitas maupun kualitas) merupakan yang utama. Di Eropa sebagai contoh, 50% dari total produk susu diolah menjadi susu asam (Sourmilk) dan sourcream, mentega serta keju. Semua produk fermentasi susu tersebut melibatkan BAL (Widodo, 2008: 2)

Peran BAL dalam industri fermentasi pangan juga berkembang di Indonesia, salah satu produk fermentasi susu yang terkenal yaitu Dangke, yang merupakan makanan khas asal kabupaten Enrekang, Sulawesi Selatan.

D. Tinjauan Umum Dangke

Terciptanya struktur ekonomi nasional tidak lepas dari besarnya kontribusi yang diberikan oleh keberhasilan sektor industri dan pertanian. Industri kecil di Indonesia memiliki peran yang sangat penting dalam sistem perekonomian nasional. Indonesia di kenal dengan Sumber Daya Alam (SDA) yang melimpah terutama dibidang pertanian, oleh karena itu dalam rangka pembangunan nasional maka peran produk pertanian dan agroindustri semakin diharapkan pengembangannya. Agar peran tersebut dapat dioptimalkan, diperlukan adanya transformasi pembangunan

pertanian ke arah agribisnis dan agroindustri. Diperlukan upaya dalam meningkatkan nilai tamba serta daya saing dalam pengembangan produk unggulan agroindustry (Ridwan, M. dan Hardjomidjojo, H. 2016: 118).

Dalam pengembangan peternakan sapi perah di Sulawesi Selatan, Kabupaten Enrekang merupakan salah satu yang telah menjadi prioritas dalam pengembangannya. Dinas Peternakan Kabupaten Enrekang memberikan dukungan, dapat dilihat dengan adanya program pemberian modal bagi peternak, dan Inseminasi Buatan (IB) yang bertujuan mengembangkan produksi susu. Salah satu produk Agroindustri peternakan yang memiliki nilai gizi yang tinggi adalah produk olahan susu sapi/kerbau adalah dangke (Rahman S. dan Rauf A. 2013: 48).

Dangke adalah produk susu semacam keju tanpa pemeraman dan merupakan makanan khas Sulawesi Selatan khususnya di Kabupaten Enrekang. Berdasarkan jumlah air yang terkandung di dalamnya, dangke termasuk dalam golongan keju lunak (soft cheese) dengan kadar air sebesar 45,75% berwarna putih dan bersifat elastis. Di samping memiliki nilai gizi yang tinggi produk olahan susu ini disukai masyarakat karena sebagian penduduk Enrekang tidak terbiasa mengonsumsi susu segar. Dangke diproduksi secara tradisional dengan teknologi cukup sederhana. Dangke merupakan salah satu makanan tradisional yang telah dikenal sejak tahun 1905. Sama halnya dengan fenomena yang terjadi pada industri kecil lainnya, industri dangke kurang mendapat perhatian dalam pengembangannya sehingga produk ini kurang dikenal dikalangan masyarakat luas, padahal produk tersebut memiliki lebih dari 50% kandungan susu sehingga memiliki potensi yang

besar untuk menjadi salah satu sumber protein hewani dalam rangka pemenuhan kebutuhan gizi masyarakat (Ridwan, M. dan Hardjomidjojo, H. 2016: 118).

Proses pembuatan dangke terbilang cukup sederhana. Secara umum proses pembuatan dangke di kabupaten Enrekang melalui beberapa tahap yaitu pemanasan susu, penambahan getah pepaya, penyaringan/pencetakan dan pembungkusan gambar. Proses pembuatan dangke tersebut telah digunakan sejak dulu secara turun temurun oleh penduduk dan relatif tidak mengalami perubahan dari generasi ke generasi pengolah dangke berikutnya. Modifikasi yang ada hanya meliputi peralatan pengolahan yang digunakan sesuai dengan perkembangan zaman (Hatta, W. 2014: 115)

Proses pembuatan dangke pada umumnya mirip dengan pembuatan keju namun tanpa pemeraman. Kemudian penggumpalan dilakukan dengan menggunakan papain (getah pepaya atau getah hasil perasan daun dan tangkai pepaya) atau kadang-kadang dengan air nanas muda atau dengan air perasan daun siwalan. Pada pembuatan dangke manfaat dari penambahan papain saat susu mendidih dapat menghasilkan rendemen lebih besar jika dibandingkan penambahan susu sebelum dipanaskan (Ridwan, M. 2006: 175)

Dangke merupakan salah satu dengan bahan dasar susu sapi dan diolah secara enzimatis menggunakan enzim papain dari getah pepaya memiliki potensi sebagai substrat pertumbuhan yang baik bagi bakteri asam laktat. Jenis BAL yang terdapat pada Dangke yaitu meliputi *Lactobacillus plantarum* dan *Lactobacillus fermentum*, dan keduanya bisa bertahan hidup pada pH 2. Isolat *L. fermentum* dan *L. plantarum*

pada dangke yang berasal dari susu kerbaumenunjukkan potensi sebagai calon bakteri probiotik (Adawiyah, dkk., 2015).

E. Tinjauan Umum Bakteri *Lactobacillus plantarum*

Indonesia merupakan salah satu negara yang memiliki diversitas atau keanekaragaman mikroorganisme yang besar, sekaligus menunjukkan keanekaragaman genetik yang memungkinkan dikembangkannya berbagai alternatif baru dalam menyelesaikan masalah dibidang industri, pertanian, kesehatan dan lingkungan. Mikroorganisme mencakup seluruh jenis organisme yang berukuran mikroskopik, salah satu contoh mikroorganisme yang paling terkenal adalah bakteri. Bakteri adalah mikroorganisme bersifat prokariot yang memiliki habitat dan sebaran yang sangat luas di alam. Bakteri sering dikaitkan dengan organisme yang merugikan karena dapat menyebabkan penyakit atau bersifat patogen, namun meskipun demikian bakteri juga dapat memberikan manfaat bagi alam dan kehidupan manusi, hewan maupun tumbuhan, contoh bakteri yang memberikan manfaat bagi manusia adalah bakteri dari kelompok *Lactobacillus* (Gandjar, dkk. 2017: 12).

Lactobacillus merupakan jenis bakteri yang termasuk kedalam golongan bakteri asam laktat. Bakteri jenis ini sering dijumpai pada makanan fermentasi, produk olahan ikan, daging, susu, dan buah-buahan. Hingga saat ini hasil penelitian menunjukkan bahwa keberadaan bakteri ini tidak bersifat patogen dan aman bagi kesehatan, oleh karena itu bakteri ini sering digunakan dalam industri pengawetan makanan, minuman dan berpotensi sebagai produk probiotik. Peran bakteri tersebut

bagi manusia ataupun hewan yaitu sebagai flora normal dalam sistem pencernaan yang berfungsi untuk menjaga keseimbangan pH di dalam usus (Hardiningsih, R., dkk. 2006: 15).

Peranan Kemampuan BAL yang dapat tetap hidup sejak dikonsumsi hingga mencapai usus manusia sangat penting dalam perannya sebagai bakteri probiotik. *Lactobacillus* mempunyai potensi yang besar sebagai produk probiotik karena keunggulannya dibanding bakteri asam laktat lainnya. Pada umumnya bakteri asam laktat yang berasal dari saluran pencernaan manusia seperti *Lactobacillus acidophilus*, *Lactobacillus casei* Shirota, *Bifidobacterium bifidum*, *Lactobacillus gasseri*, dan *Lactobacillus reuteri* dapat berperan sebagai probiotik yang baik. Sedangkan *Streptococcus thermophilus*, *Lactobacillus bulgaricus*, *Lactococcus lactis*, *Latococcus cremoris*, dan *Lactococcus diacetylactis* merupakan kultur fermentasi produk susu yang tidak dapat mencapai usus manusia dalam keadaan hidup (Setioningsih, E., dkk. 2004: 2)

Bakteri *Lactobacillus plantarum* merupakan bakteri yang termasuk ke dalam golongan bakteri asam laktat dari famili Lactobacillaceae dan genus *Lactobacillus*. Bakteri ini memiliki beberapa karakteristik yaitu memiliki ukuran 0,6 - 0,8 μm x 1,2 - 6,0 μm , bersifat gram positif dan non motil. Bakteri ini memiliki sifat antagonis terhadap mikroorganisme penyebab kerusakan makanan seperti *Staphylococcus aureus*, *Salmonella*, dan gram negatif. *L. plantarum* bersifat toleran terhadap garam, memproduksi asam dengan cepat dan memiliki pH optimum 5,3 - 5,6 (Trinanda, M.A. 2015: 19)

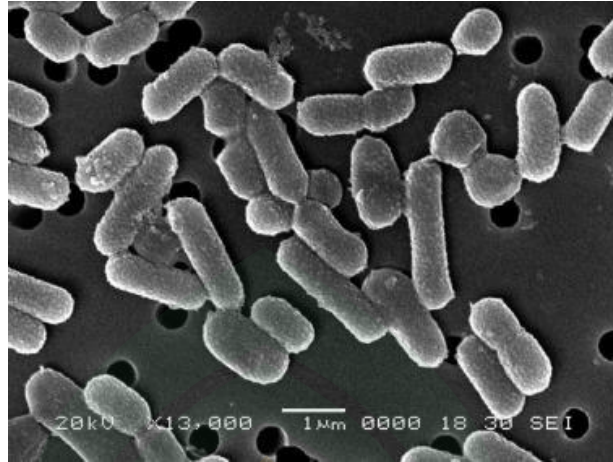

Gambar 2. 1 *Lactobacillus plantarum* (Arasu, M.V., dkk, 2016)

Bakteri *L. plantarum* di dalam media agar akan membentuk koloni berukuran 2-3 mm, terlihat berwarna putih opaque dan memiliki bentuk conveks. Karena *L. plantarum* tergolong BAL maka *L. plantarum* mampu menghasilkan asam laktat, *L. plantarum* mampu merubah senyawa kompleks menjadi senyawa yang lebih sederhana dengan hasil akhirnya yaitu asam laktat (Novirisandi, R. 2012: 11)

Adapun klasifikasi dari *L. plantarum* adalah sebagai berikut:

Kingdom : Bacteria
 Phylum : Firmicutes
 Class : Bacilli
 Ordo : Lactobacillales
 Family : Lactobacillaceae
 Genus : Lactobacillus
 Species : *Lactobacillus plantarum* (Bergeys., 2009)

Pertumbuhan *Lactobacillus plantarum* dapat menghambat kontaminasi dari mikroorganisme patogen dan penghasil racun karena kemampuannya untuk menghasilkan asam laktat dan menurunkan pH substrat, selain itu dapat menghasilkan hidrogen peroksida yang dapat berfungsi sebagai antibakteri. *Lactobacillus plantarum* juga mempunyai kemampuan untuk menghasilkan bakteriosin yang berfungsi sebagai zat antibakteri (Novirisandi, R. 2012: 11)

F. Tinjauan Umum *Enterococcus faecium*.

Sebagai negara tropis Indonesia memiliki iklim yang hangat dan lembab, keadaan tersebut merupakan keadaan yang ideal bagi habitat sebagian besar mikroorganisme seperti bakteri, archae, khamir dan lain – lain. Awalnya masyarakat lebih terfokus dalam mengkaji tentang aktivitas mikroorganisme yang mengacu kepada kerugian yang mikroba dapat timbulkan, karena hal tersebut menyangkut kesehatan organisme lain. Namun, seiring dengan berkembangnya ilmu pengetahuan dunia, para ilmuwan menemukan bahwa aktivitas mikroba dapat dimanfaatkan manusia dalam menghasilkan produk yang dapat digunakan untuk mengembangkan bidang-bidang tertentu (Gandjar, dkk. 2017: 12).

Bakteri Asam Laktat (BAL) merupakan salah satu jenis golongan mikroorganisme yang telah banyak digunakan dibidang industri sebagai kultur starter dalam proses fermentasi pangan. Kemampuan produksi asam laktat pada BAL menjadi penyumbang utama dalam proses fermentasi. BAL mampu menghasilkan asam laktat dari sumber karbon yang terbatas dan mempercepat pengasaman pada

bahan pangan yang merupakan salah satu prinsip pada pengawetan makanan. Selain dapat menghasilkan asam laktat, BAL juga dapat menghasilkan beberapa substansi antibakteri yaitu Bakteriosin. Bakteriosin merupakan substansi antibakteri yang dihasilkan oleh beberapa BAL untuk menghambat pertumbuhan bakteri lain. Terdapat 12 genus yang tergolong BAL yang berkaitan dengan pangan salah satunya adalah genus *Enterococcus* (Widodo, 2008: 3)

Enterococcus merupakan salah satu genus yang telah lama diyakini tidak memiliki dampak negatif bagi kehidupan manusia. *Enterococcus* juga dianggap tidak penting secara medis. Karena golongan bakteri ini dapat menghasilkan bakteriosin, spesies *Enterococcus* telah digunakan secara luas selama dekade terakhir di industri makanan sebagai probiotik atau sebagai kultur starter. Anggota dari genus *Enterococcus* merupakan bakteri-bakteri yang bersifat anaerob fakultatif, katalase negatif, tidak membentuk spora. *Enterococcus* merupakan kelompok organisme yang dikenal sebagai bakteri asam laktat (BAL) yang dapat menghasilkan bakteriosin. Spesies *Enterococcus* akan tumbuh pada kisaran suhu dari 5-50°C. Suhu optimum, minimum dan maksimum genus *enterococcus*, masing-masing adalah 42.7, 6.5 dan 47.8°C. Salah satu spesies bakteri yang termasuk ke dalam genus *Enterococcus* adalah *Enterococcus faecium* (Fisher, K. dan Philip, K. 2009: 1749)

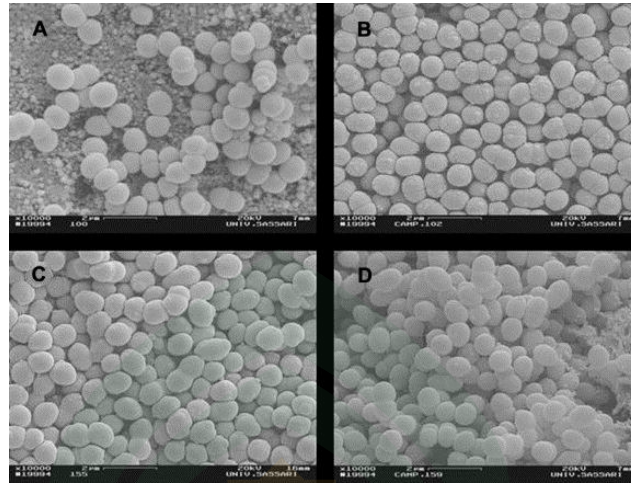

Gambar 2. 2 Morfologi *E. faecium* SD1 (A), *E. faecium* SD2 (B), *E. faecium* SD3 (C) dan *E. faecium* SD4 (D) divisualisasikan dengan *Scanning Electron Microscopy* (SEM) (Schirru, S., dkk., 2012)

Enterococcus faecium merupakan bakteri yang berasal dari genus *Enterococcus*. Spesies bakteri tersebut merupakan bakteri gram positif, memiliki bentuk bulat (cocci) dan sering ditemukan dalam bentuk pasangan (diplococcus) atau rantai (streptococcus). Koloni *Enterococcus* merupakan bakteri yang sudah ada atau menjadi flora normal bagi Mamalia termasuk manusia. Koloni *Enterococcus* banyak ditemukan didalam tubuh manusia, terutama disaluran cerna dan kulit manusia. Meskipun *Enterococcus faecium* tidak termasuk kedalam golongan genus *Lactobacillus* namun bakteri ini tetap digolongkan kedalam BAL (“*Enterococcus faecium*: A Healthy Probiotic Strain”, 2018)

Adapun klasifikasi dari *Enterococcus faeceum* adalah sebagai berikut:

Kingdom	: Bacteria
Phylum	: Firmicutes
Class	: Bacilli
Order	: Lactobacillales
Family	: Enterococcaceae
Genus	: Enterococcus
Species	: <i>Enterococcus faeceum</i> (Bergeys., 2009)

Salah satu manfaat utama *Enterococcus faecium* dalam formula probiotik adalah bahwa mampu bertahan dari proses pencernaan dan berkembang di usus. Seperti halnya probiotik lainnya, *Enterococcus faecium* mampu membuat lingkungan usus menjadi seimbang dan mampu bersaing dengan mikroba yang terdapat di dalam organisme yang dapat membahayakan tubuh dan mungkin dapat menyebabkan penyakit (“*Enterococcus faecium*: A Healthy Probiotic Strain”, 2018)

G. Tinjauan Umum Mencit (*Mus musculus*)

Pada penelitian kesehatan yang dilakukan untuk menguji keamanan serta kelayakan suatu bahan obat atau penelitian yang berkaitan dengan suatu penyakit, seringkali digunakan hewan percobaan. Biasanya hewan coba yang digunakan merupakan hewan yang sengaja dipelihara yang kemudian digunakan sebagai model dalam pembelajaran dan pengembangan ilmu pengetahuan dalam skala penelitian di

laboratorium. Dalam aktifitas penelitian di labrotarium hewan yang paling sering digunakan adalah mencit (*Mus musculus*) (Tolistiawaty, I., dkk. 2014: 27-28).

Mencit (*Mus musculus*) merupakan hewan yang tergolong ke dalam famili Muridae. Berdasarkan peternakan selektif semua galur *Mus musculus* yang terdapat di laboratorium sekarang ini merupakan keturunan dari *Mus musculus* liar. Mencit memiliki ciri-ciri yaitu bulu yang pendek serta halus dan berwarna putih, ekor mencit memiliki panjang lebih dari badan dan kepalanya serta berwarna kemerahan (Sriwahyuni, 2017: 31)

Mencit (*Mus musculus*) merupakan organisme yang berasal dari kelompok kerajaan hewan animalia. Hewan ini memiliki ciri-ciri yaitu jinak, takut cahaya, aktif pada malam hari, mudah berkembangbiak, siklus hidup yang pendek, dan tergolong poliestrus (Hasanah, U., dkk. 2015: 140)



Gambar 2. 3. Mencit (*Mus musculus*)

Adapun klasifikasi dari mencit (*Mus musculus*) adalah sebagai berikut:

Kingdom	: Animalia
Phylum	: Chordata
Class	: Mammalia
Order	: Rodentia
Family	: Muridae
Genus	: Mus
Species	: <i>Mus musculus</i> (Srinivasulu, C. and Srinivasulu, B., 2012)

Mencit sering ditemukan di laboratorium sebagai hewan percobaan dalam penelitian secara *in vivo*. Hewan ini memiliki bentuk tubuh yang sangat kecil jika dibandingkan dengan hewan coba lain, serta memiliki banyak galur sehingga hewan ini disebut mencit. Saat ini baik mencit rumah maupun mencit laboratorium merupakan satu genus. Penyebaran mencit sangat luas diseluruh dunia, hewan ini sering ditemukan di dalam atau didekat gedung-gedung yang dihuni oleh manusia, jika ada tempat berlindung dan ketersediaan makanan cukup maka mencit juga dapat ditemukan didaerah yang jauh dari keberadaan manusia (Rahmawati, D. 2009: 12-13)

Sebagian besar mencit digunakan sebagai hewan percobaan dalam penelitian tingkat laboratorium, kurang lebih 40-80 % penggunaan mencit sebagai hewan percobaan di dalam laboratorium hal ini dikarenakan beberapa faktor yaitu karena mencit memiliki siklus hidup yang relatif pendek, jumlah keturunan yang dapat dihasilkan per kelahiran cukup banyak, memiliki variasi sifat-sifat yang tinggi, mudah dalam penanganannya, serta memiliki sifat anatomis dan fisiologinya yang

terkarakterisasi dengan baik. Jangka hidup mencit sekitar umur 1-3 tahun. Mencit juga merupakan hewan dengan tingkat kesuburan yang sangat tinggi hal itu disebabkan dalam kurun waktu kurang dari 1 tahun mencit dapat menghasilkan kurang lebih satu juta keturunan, dengan produktivitas seksual yang berlangsung selama 7-8 bulan dengan rata-rata keturunan yang dilahirkan sebanyak 6-10 anak per kelahiran (Tolistiawaty, I., dkk. 2014: 28).

Mus musculus merupakan hewan yang mobilitasnya lebih aktif pada senja atau malam hari. Mencit cenderung mencari tempat tinggal yang tersembunyi dan dekat dengan sumber makanan, material yang lunak merupakan tempat membangun tempat tinggal yang tepat. *Mus musculus* adalah hewan terrestrial, satu ekor mencit jantan biasanya hidup dominan jika hidup dengan beberapa mencit betina dan mencit yang usianya masih muda. Mencit jantan akan menjadi lebih agresif jika ditempatkan dengan mencit jantan lain kecuali jika mencit tersebut dibesarkan dan ditempatkan dalam tempat yang sama sejak lahir (Sriwahyuni, 2017: 33-34)

Dalam membedakan *Mus musculus* jantan dan betina yang masih muda sukar dilakukan. Untuk mengenali *Mus musculus* betina dapat dilihat pada jarak yang berdekatan antara lubang anus dan lubang genitalnya. *Mus musculus* jantan dapat dikenali jika testisnya dalam keadaan matang secara seksual karena akan terlihat jelas. Testis pada *Mus musculus* jantan pada saat matang seksual terlihat sangat jelas, karena ukurannya yang relatif besar dan biasanya tidak tertutup oleh rambut. *Mus musculus* betina juga dapat ditandai dengan lima pasang kelenjar susu yang

dimilikinya dan tidak akan ditemui pada *Mus musculus* jantan (Muliani, H. 2011: 47).

Mencit (*Mus musculus*) betina memiliki siklus hidup dan reproduksi yaitu siklus estrus yang terjadi selama 4-6 hari, dengan lama masa siklus estrus kurang dari 1 hari. Jika hidup dalam keadaan berdesakan siklus estrus tidak akan terjadi pada beberapa mencit betina, namun apabila mencit betina terangsang oleh urin mencit jantan maka dalam waktu 72 jam siklus estrus akan terjadi (Muliani, H. 2011: 47).

H. Hipotesis

Adapun hipotesis pada penelitian ini adalah pemberian BAL asal dangke jenis *Lactobacillus plantarum*, *Enterococcus faecium* dan kombinasi keduanya dapat menurunkan kadar gula darah mencit (*Mus musculus*) ICR jantan.

I. Kerangka Pikir



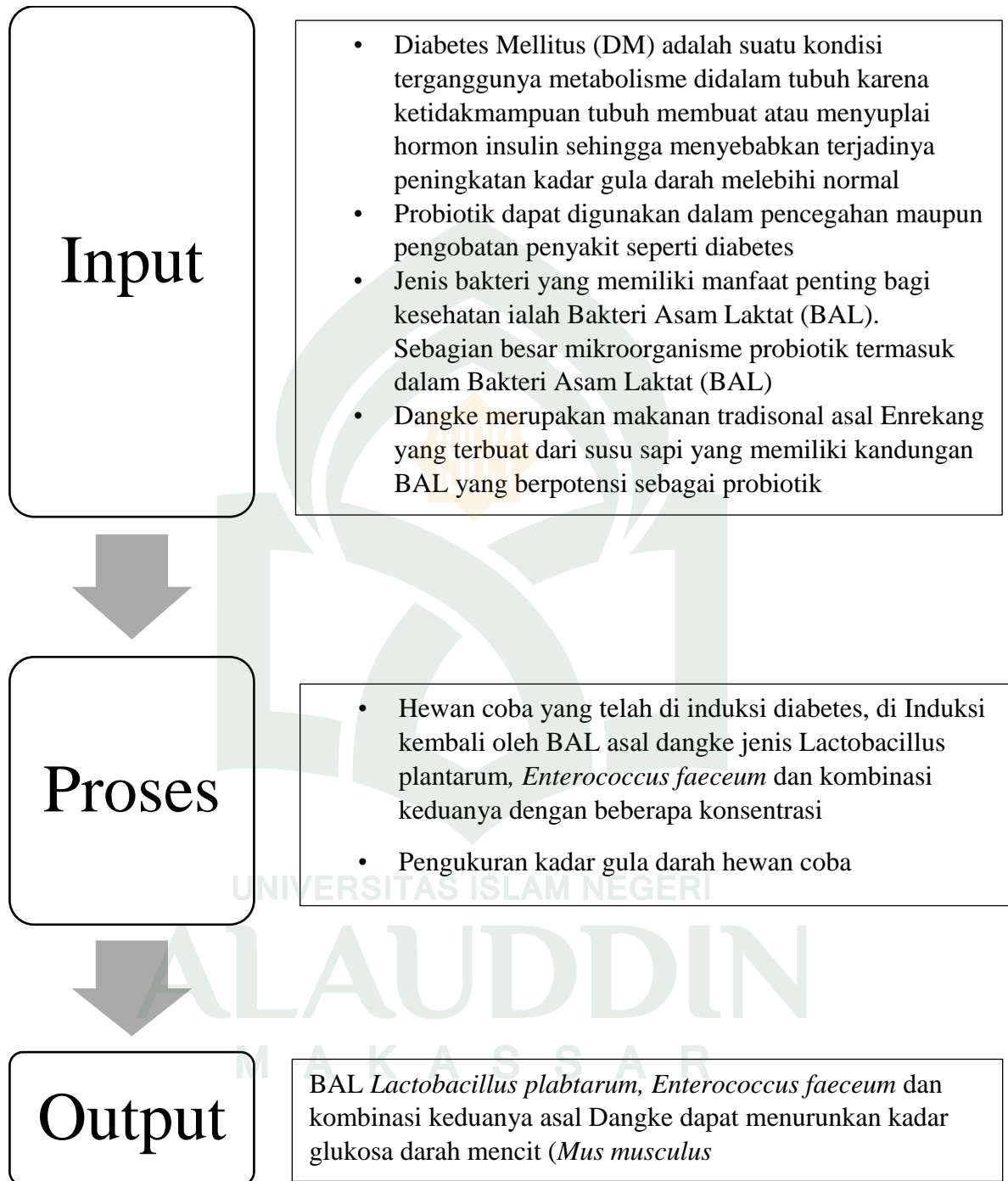

J. Pencegahan Penyakit Perspektif Islam

Kesehatan merupakan anugrah yang diberikan oleh Allah swt. yang tidak ternilai harganya. Sebagai hamba-Nya yang senantiasa beriman, maka sepatutnya lah kita bersyukur akan nikmat yang telah diberikan oleh Allah swt. termasuk nikmat kesehatan. Salah satu cara dalam menjaga kesehatan dan mencegah datangnya penyakit yaitu dengan makan atau minum secukupnya saja dan tidak berlebihan. Sejalan dengan firman Allah pada Qs. Al-Araf 7: 31 yang berbunyi

﴿يٰبَنِي ۤاٰدَمَ خُذُوْا زِيْنَتَكُمْ عِنْدَ كُلِّ مَسْجِدٍ وَكُلُوْا وَاشْرَبُوْا وَلَا تُسْرِفُوْا اِنَّهٗ لَا يُحِبُّ الْمُسْرِفِيْنَ ۝۳۱﴾

Terjemahnya:

Hai anak Adam, pakailah pakaianmu yang indah di setiap (memasuki) masjid, Makanlah dan minumlah, dan janganlah berlebih-lebihan. Sesungguhnya Allah tidak menyukai orang-orang yang berlebihan (Kementrian Agama RI, 2009).

Ibnu Jarir berkata mengenai firman Allah swt. ”*Sesungguhnya Allah tidak menyukai orang-orang yang berlebih-lebihan*” (Maksudnya), Allah Ta’ala berfirman “*Sesungguhnya Allah tidak menyukai orang-orang yang melampaui batas,*”(QS. Albaqarah: 190). Yaitu ketetapan-Nya dalam hal tindakan penghalalan atau pengharaman orang-orang yang melampaui batas ketika menghalalkan dan penghalalan yang haram atau pengharaman yang halal, dimana Allah mewajibkan agar menghalalkan apa yang Allah halalkan dan Allah mengharamkan apa yang Allah haramkan, sebab yang demikian itu merupakan keadilan yang diperintahkan-Nya (Abdullah dan Abdurrahman, 2003).

Ayat tersebut menjelaskan bahwasanya Allah swt tidak menyukai perbuatan yang berlebih-lebihan. Termasuk dalam hal makan dan minum disarankan agar tidak melakukannya secara berlebihan. Makan dan minuman yang berlebihan dapat menimbulkan gangguan dalam tubuh, misalnya hiperglikemia yang merupakan keadaan dimana kadar glukosa darah kita tinggi, salah satu penyebab hiperglikemia adalah dengan mengonsumsi makanan atau minuman dengan kadar gula tinggi secara berlebihan. Sehingga sangat tidak disarankan untuk makan dan minuman secara berlebihan sesuai dengan ayat yang telah dijelaskan. Selain tidak makan dan minum secara berlebihan. Dalam upaya pencegahan penyakit diwajibkan bagi umat muslim untuk mengonsumsi makanan yang halal dan toyyiban. Sesuai dengan firman Allah swt. dalam QS. Al-baqarah/2: 172 yang berbunyi:

يَا أَيُّهَا الَّذِينَ ءَامَنُوا كُلُوا مِن طَيِّبَاتِ مَا رَزَقْنَاكُمْ وَاشْكُرُوا لِلَّهِ إِن كُنتُمْ إِيَّاهُ تَعْبُدُونَ ۗ ١٧٢

Terjemahnya:

Hai orang-orang yang beriman, makanlah di antara rezeki yang baik-baik yang Kami berikan kepadamu dan bersyukurlah kepada Allah, jika benar-benar hanya kepada-Nya kamu menyembah (Kementrian Agama RI, 2009).

Melalui firman-Nya, Allah swt. memerintahkan hamba-hamba-Nya yang beriman agar memakan makanan yang baik-baik dari rizki yang telah dianugerahkan Allah Ta'ala kepadanya, dan supaya mereka senantiasa bersyukur kepada-Nya atas rizki tersebut, jika mereka benar-benar hamba-Nya. Memakan makanan yang halal merupakan salah satu sebab terkabulnya do'a dan diterimanya ibadah. Sebagaimana memakan makanan yang haram menghalangi diterimanya do'a dan ibadah (Abdullah dan Abdurrahman, 2003).

Ayat tersebut menjelaskan bahwasanya makanan yang halal lagi baik dapat memberikan banyak kebaikan bahkan sebagai penyebab terkabulnya doa. Hal tersebut juga menjelaskan bahwa makanan baik lagi halal baik untuk kesehatan. Pertolongan Allah swt, tidak akan putus bagi hambanya yang senantiasa bersabar dan terus bertawakkal bagi hamba-Nya yang kesusahan. Selalu ada jalan bagi setiap masalah begitu pula perihal penyakit, akan selalu ada obat bagi penyakit-penyakit.

Sesuai firman Allah swt. dalam QS. Yunus/10: 57 yang berbunyi:

يَا أَيُّهَا النَّاسُ قَدْ جَاءَكُمْ مَوْعِظَةٌ مِّن رَّبِّكُمْ وَشِفَاءٌ لِّمَا فِي الصُّدُورِ وَهُدًى وَرَحْمَةٌ
لِّلْمُؤْمِنِينَ ٥٧

Terjemahnya:

Hai manusia, sesungguhnya telah datang kepadamu pelajaran dari Tuhanmu dan penyembuh bagi penyakit-penyakit (yang berada) dalam dada dan petunjuk serta rahmat bagi orang-orang yang beriman (Kementerian Agama RI, 2009).

Allah berfirman, memberikan karunia kepada makhluk-Nya yaitu berupa al-Qur'an yang Agung, yang Allah turunkan kepada Rasul-Nya yang mulia. Yaa ayyuHan naasu qad jaa-akum mau'idhatum mir rabbikum ("Hai manusia! Sesungguhnya telah datang kepadamu pelajaran dari Rabbmu.") Maksudnya, pencegah kekejian (Abdullah dan Abdurrahmah, 2004).

Ayat tersebut menjelaskan bahwasanya Allah swt. menurunkan rahmat berupa penyembuh-penyembuh dari penyakit baik penyakit batiniyah maupun lahiriyah sebagai rahmat orang-orang yang beriman. Kadang ada orang yang menemukan obatnya, ada juga orang yang belum bisa menemukannya. Oleh karenanya seseorang harus bersabar untuk selalu berobat dan terus berusaha untuk mencari obat ketika

sakit sedang menyimpannya. Jadi dapat dipahami bahwasanya pasti ada solusi dalam menanggulangi dalam suatu penyakit, termasuk penyakit diabetes.



BAB III

METODOLOGI PENELITIAN

A. Jenis dan Lokasi Penelitian

Penelitian ini merupakan jenis penelitian kuantitatif dan lokasi penelitian ini dilakukan di Laboratorium Mikrobiologi Fakultas Sains dan Teknologi Universitas Islam Negeri (UIN) Alauddin Makassar Samata-Gowa dan Laboratorium Biofarmasi Fakultas Farmasi Universitas Hasanuddin Makassar.

B. Pendekatan Penelitian

Penelitian ini merupakan penelitian kuantitatif eksperimental. Metode ini merupakan prosedur penelitian yang bersifat menguji, yaitu menguji pengaruh satu atau lebih variabel terhadap variabel lain. Variabel yang dipengaruhi dikelompokkan sebagai variabel bebas atau tidak tergantung (*independent variables*) dan Variabel yang memberi pengaruh sebagai variabel terikat atau tergantung (*dependent variables*)

C. Variabel Penelitian

Penelitian ini terdiri dari dua variabel yaitu:

1. Variabel terikat yaitu kadar glukosa darah mencit (*Mus musculus*).

2. Variabel bebas yaitu pemberian Bakteri Asam Laktat (BAL) asal Dangeke jenis *Lactobacillus plantarum*, *Enterococcus faecium* dan kombinasi kedua



D. Definisi Operasional Variabel

Adapun definisi operasional variabel, antara lain:

1. Kadar glukosa darah merupakan parameter utama untuk menilai metabolisme karbohidrat. Rata-rata kadar glukosa darah normal pada manusia yaitu, kadar glukosa sekitar 140 mg/dL, apabila kadar glukosa dalam darah melebihi 140 mg/dL atau lebih dari >200 mg/dL maka akan mengalami kondisi hiperglikemia dan beresiko Diabetes Mellitus. Diabetes Mellitus (DM) adalah sindroma yang ditandai oleh gula darah yang tinggi (hiperglikemia) menahun karena gangguan produksi, sekresi insulin atau resistensi insulin. Selain manusia terdapat organisme lain yang dapat mengalami hiperglikemia, salah satunya mencit (*Mus musculus*). Mencit (*Mus musculus*) merupakan hewan yang tergolong dalam kelas Mamalia yang sering digunakan dalam kegiatan laboratorium karena memiliki beberapa kelebihan yaitu, memiliki siklus hidup yang relatif pendek, memiliki sifat reproduksi yang mirip dengan hewan lain dan mudah untuk di tangani
2. Bakteri Asam Laktat (BAL) adalah bakteri yang hasil metabolismenya adalah asam laktat yang diisolasi dari Dangke. Beberapa jenis BAL dapat bertahan terhadap asam lambung, stabil terhadap garam empedu serta mampu bertahan hidup pada bagian atas usus kecil, kemampuan tersebut membuat BAL dapat tergolong ke dalam kandidat probiotik. Probiotik adalah bakteri hidup yang diberikan sebagai suplemen makanan yang mempunyai pengaruh menguntungkan pada kesehatan host dengan meningkatkan keseimbangan mikroflora intestinal. Jenis BAL yang tergolong kedalam probiotik adalah *Lactobacillus plantarum* dan

Enterococcus faecium yang diisolasi dari dangke. *L. plantarum* merupakan jenis bakteri yang tergolong kedalam genus Lactobacillus, *L. plantarum* memiliki karakteristik yaitu merupakan jenis bakteri gram positif, sel plantarum memiliki bentuk basil, umumnya berukuran 0,9–1,2 μm dan panjang 3-8 μm , dapat berpasangan, tunggal maupun berbentuk rantai dan termasuk kedalam bakteri jenis mesofil. Sedangkan *E. faecium* merupakan jenis bakteri kedalam genus Enterococcus. *E. faecium* memiliki karakteristik yaitu berbentuk coccus (bulat), merupakan bakteri Gram-positif, dan membentuk rantai atau berpasangan.

E. Instrumen Penelitian

Adapun instrument yang digunakan pada penelitian ini meliputi:

1. Alat

Adapun alat yang digunakan pada penelitian ini adalah gelas beaker, labu Erlenmeyer, neraca analitik, hot plate and stirrer, autoclave, tabung reaksi, cawan petri, laminar air flow, mikropipet, tip, pembakar spiritus, botol vial, lateks, botol coklat, inkubator, oven, rak tabung, cuvet, spektrofotometer, vortex mixer, kandang mencit, spoit injeksi, jarring besi, botol minum. kulkas, spoit pencekok/oral 1 ml, gunting, spektrofotometer, mortar and pestel, ose bulat, Glucometer (Nesco multichcek 1) dan strip gula darah (Nesco multichcek 1).

2. Bahan

Adapun bahan yang digunakan pada penelitian ini adalah 15 ekor mencit (*Mus musculus*), isolat bakteri asam laktat asal dangke (*Lactobacillus plantarum* dan *Enterococcus faecium*), media *deMan Rogosa Sharpe Broth*, Bacto Agar, Aloksan, pakan standard (AD-1), acarbose, aluminium foil, plastik wrap, alkohol 70% dan aquadest.

G. Prosedur Kerja

Adapun prosedur kerja pada penelitian ini meliputi:

1. Penyiapan Hewan Uji

Hewan yang akan dijadikan hewan uji dalam hal ini mencit (*Mus musculus*) ICR jantan akan dilakukan adaptasi terdahulu sebelum dilakukan perlakuan hal ini dilakukan agar hewan uji memperoleh zona nyaman terhadap lingkungannya dan mencit tidak mengalami stress, adaptasi juga dilakukan agar a antara mencit satu dan lainnya tidak saling menyerang satu sama lain sehingga pada saat proses penelitian diperoleh mencit dengan kondisi yang stabil dan tidak cacat. Jenis mencit yang digunakan pada hewan uji adalah mencit (*Mus musculus*) dengan jenis kelamin jantan, penggunaan mencit jantan bertujuan untuk mendapatkan hasil penelitian yang lebih stabil karena mencit jantan tidak terpengaruh dengan adanya siklus reproduksi atau kehamilan yang dapat terjadi pada mencit betina. Usia mencit yang digunakan

yaitu usia 8-12 minggu dengan bobot badan sekitar 20-33 gr yang diperoleh dari Laboratorium Biofarmasi Fakultas Farmasi Universitas Hasanuddin. Mencit ditempatkan dalam kandang yang terbuat dari plastik bening berukuran 25 cm x 13 cm dengan penutup menggunakan kawat rang. Setiap kandangnya terdiri atas 3 ekor mencit mewakili satu perlakuan (Sriwahyuni, 2017).

2. Pembuatan Media Pertumbuhan BAL asal Dangke (*Lactobacillus plantarum* dan *Enterococcus faeceum*)

a. Media Padat

Pembuatan media pertumbuhan bakteri (*Lactobacillus plantarum* dan *Enterococcus faeceum*) yaitu aquadest disiapkan sebanyak 1 liter, kemudian dilakukan penimbangan media *deMan Rogosa Sharpe Broth* (MRSB) sebanyak 52 gr, Bacto agar sebanyak 15 gr. Lalu media *deMan Rogosa Sharpe Broth* (MRSB) dan bacto agar yang telah ditimbang, dicampurkan kedalam aquadest yang selanjutnya dipanaskan di hotplate dengan suhu 60°C dan diaduk dengan menggunakan stirrer. Media dipanaskan hingga agar pada media larut dengan sempurna. Media yang telah larut ditambahkan obat antijamur ¼ tablet yang telah digerus dengan menggunakan mortar and pestel. Kemudian media yang telah jadi dituang kedalam tabung reaksi sebanyak 10 ml. Selanjutnya media yang telah dituang ke dalam tabung reaksi distreilisasi dengan menggunakan autoklaf selama 15 menit atau mencapai suhu 121°C. Media yang telah di sterilisasi didiamkan dalam kadaan miring hingga media memadat.

b. Media cair

Pembuatan media pertumbuhan bakteri (*Lactobacillus plantarum* dan *Enterococcus faecium*) yaitu aquadest disiapkan sebanyak 1 liter, kemudian dilakukan penimbangan media *deMan Rogosa Sharpe Broth* (MRSB) sebanyak 52 gr. Lalu media *deMan Rogosa Sharpe Broth* (MRSB) yang telah ditimbang, dicampurkan kedalam aquadest yang selanjutnya dipanaskan di hotplate dengan suhu 60°C dan diaduk dengan menggunakan stirrer. Media dipanaskan media larut dengan sempurna. Media yang telah larut ditambahkan obat antijamur ¼ tablet yang telah digerus dengan menggunakan mortar and pestel. Kemudian media yang telah jadi dituang kedalam tabung reaksi sebanyak 10 ml. Selanjutnya media yang telah dituang ke dalam tabung reaksi distreilisasi dengan menggunakan autoklaf selama 15 menit atau mencapai suhu 121°C. Media yang telah di sterilisasi disimpan di dalam kulkas.

3. Peremajaan Bakteri Asam Laktat (BAL) asal Dangke (*Lactobacillus plantarum* dan *Enterococcus faecium*)

Peremajaan BAL jenis (*Lactobacillus plantarum* dan *Enterococcus faecium*) dilakukan didalam Laminar Air Flow untuk menciptakan suasana yang steril. Kemudian diambil biakan murni BAL (*Lactobacillus plantarum* dan *Enterococcus faecium*) dengan menggunakan ose bulat. Bakteri yang telah diambil dengan menggunakan ose digores secara zig-zag pada media *deMan Rogosa Sharpe Broth*

(MRSB) padat. Biakan bakteri yang telah ditanam pada media *deMan Rogosa Sharpe Broth* (MRSB) padat selanjutnya di inkubasi selama 48 jam di inkubator dengan suhu 37°C.

4. Preparasi Suspensi Bakteri Asam Laktat (BAL)

Pembuatan suspensi BAL dilakukan dengan cara memindahkan 1 ose isolat BAL ke dalam media *deMan Rogosa Sharpe Broth* (MRSB) lalu dihomogenkan dengan menggunakan vortex mixer. Biakan bakteri yang telah homogen kemudian di inkubasi di inkubator dengan suhu 37°C selama 48 jam. Selanjutnya memipet 1 ml larutan isolat ke dalam 10 ml aquadest dan dihomogenkan kemudian menghitung jumlah suspensi BAL (Sriwahyuni, 2017). Penghitungan jumlah sel bakteri berdasarkan metode Standar McFarland. Penggunaan standar Mc. Farland bertujuan untuk menyetarakan konsentrasi mikroba dengan larutan (BaCl₂ 1% dan H₂SO₄ 1%). Standar kekeruhan Mc Farland ini dimaksudkan untuk menggantikan perhitungan bakteri satu per satu dan untuk memperkirakan kepadatan sel yang akan digunakan pada prosedur pengujian antimikroba Standar Mc. Farland yang digunakan pada penelitian ini adalah Mc. Farland (0,5 x 10⁸ CFU/ml), suspensi BAL dihitung dengan menggunakan spektrofotometer hingga mencapai nilai absorbansi 0.08 – 0.10 (Lampiran 3)

3. Penginduksian Diabetes Pada Hewan Uji

Pendinduksian diabetes pada penelitian ini dilakukan menggunakan Aloksan sebanyak 0.1 ml/ 10 gr BB dengan menggunakan spoit injeksi. Selanjutnya kadar glukosa mencit diamati setelah tiga hari pasca penginduksian aloksan dan pembelian

larutan gula dengan menggunakan glucometer (Nesco multichek 1) (dalam satuan mg/dL) dengan menggunakan darah dari ujung ekor mencit. Mencit ditetapkan pada kondisi hiperglikemik jika kadar glukosa darah lebih dari 200 mg/dL. ketika kadar glukosa mencit mengalami diabetes atau >200 mg/dL setelah penginduksian aloksan, maka waktu tersebut ditetapkan sebagai hari ke-0 perlakuan. Mencit dipuasakan selama 6 jam terlebih dahulu sebelum dilakukan pengukuran kadar glukosa darah. Sel β pankreas akan rusak oleh aloksan sehingga fungsi pankreas menjadi abnormal dan pankreas tidak mampu untuk menghasilkan insulin, sehingga timbul gangguan metabolik berupa diabetes mellitus (Syafiqoh, 2016)

4. Desain Eksperimen

Selama adaptasi dan perlakuan, mencit diberikan ransum berupa pakan standard AD-1. Mencit ($n = 3$ ekor/kelompok) dibagi kedalam 5 kelompok dan mendapatkan perlakuan selama 14 hari, yaitu 4 kelompok yang diinduksi dengan aloksan dan satu kelompok yang tidak diinduksi dengan aloksan (Syafiqoh, 2016).

Pembagian kelompok hewan uji pada penelitian ini adalah sebagai berikut:

- P0 : Mencit Diabetes (Diinduksi Aloksan) yang diberikan intervensi aquadest sebanyak 0.2 ml (Kontrol Negatif)
- P1 : Mencit diabetes (diinduksi Aloksan) dan diberikan intervensi *L. plantarum* (0.2 ml dengan populasi 10^8 CFU/ml sesuai standar *Mc. Farland* ($0,5 \times 10^8$ CFU/ml))

- P2 : Mencit diabetes (diinduksi Aloksan) dan diberikan intervensi *E. faecium* (0.2 ml dengan populasi 10^8 CFU/ml sesuai standar *Mc. Farland* ($0,5 \times 10^8$ CFU/ml))
- P3 : Mencit diabetes (diinduksi aloksan dan diberikan intervensi *L. plantarum* 0.1 ml dengan populasi 10^8 CFU/ml dan *E. faecium* 0.1 ml dengan populasi 10^8 CFU/ml dan *E. faecium* sesuai standar *Mc. Farland* ($0,5 \times 10^8$ CFU/ml))
- P4 : Mencit Diabetes (Diinduksi Aloksan) yang diberikan intervensi acarbose sebanyak 0.1 ml/ 10 gr BB mencit (Kontrol Positif)

Adapun rancangan penelitian ini dapat dilihat pada gambar dibawah:

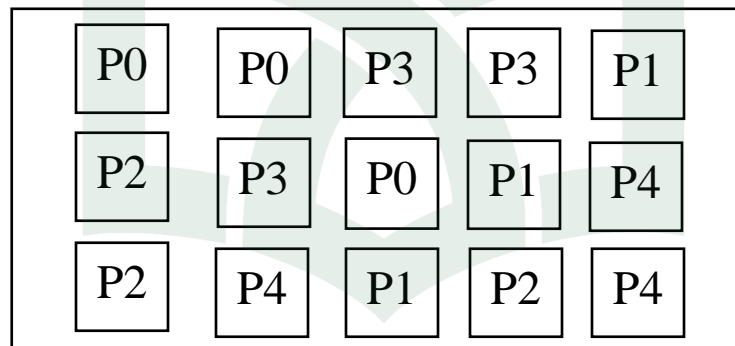

5. Pengukuran Kadar Gula Darah

Pengukuran pada gula darah adalah kadar gula darah sewaktu (GDS). Darah diambil melalui ujung ekor mencit yang sebelumnya dibersihkan dengan alkohol 70%, kemudian diurut perlahan-lahan selanjutnya ujung ekor digunting sedikit. Darah yang keluar kemudian disentuh pada strip glukometer. Kadar glukosa darah akan terbaca di layar glukometer setelah 10 detik dan kadar glukosa darah dinyatakan dalam mg/dl. Kadar glukosa darah diukur pada hari ke 0, 7 dan 14.

6. Analisis Data

Data yang diperoleh ditampilkan dalam bentuk nilai rerata±standar deviasi (Mean±SD) menggunakan *Microsoft Exel* 2013. Untuk data kadar glukosa darah dianalisis menggunakan uji sidik ragam (ANOVA) menggunakan prosedur *One Way ANOVA* pada program *IBM SPSS 22*. Tingkat perbedaan nilai tengah antar perlakuan diuji menggunakan uji selang berganda Duncan dengan $P < 0.05$.



UNIVERSITAS ISLAM NEGERI
ALAUDDIN
M A K A S S A R

BAB IV

HASIL DAN PEMBAHASAN

A. Hasil Pengamatan

Pada penelitian ini keadaan hiperglikemia ditandai dengan tingginya kadar glukosa darah yaitu >200 mg/dL (Syafiqoh, 2016). Pengukuran kadar glukosa darah dilakukan setiap 7 hari dalam 14 hari perlakuan (hari ke 7 dan hari ke 14). Berdasarkan hasil pengukuran kadar gula darah yang dilakukan setiap 7 hari setelah pemberian perlakuan yaitu pemberian BAL jenis *Lactobacillus plantarum* sebagai P1, *Enterococcus faecium* sebagai P2, kombinasi antara *Lactobacillus plantarum* dan *Enterococcus faecium* sebagai P3, intervensi acarbose sebagai P4 atau kontrol positif dan intervensi aquadest sebagai P0 atau kontrol negatif. Diperoleh data kadar glukosa darah setiap sampel penelitian yang ditunjukkan oleh Tabel 4.1 (nilai rata-rata dapat dilihat pada Lampiran 1), hasil data rata-rata kadar glukosa darah mencit menunjukkan hasil yang berbeda setiap 7 hari pengujian di setiap perlakuan.

UNIVERSITAS ISLAM NEGERI
ALAUDDIN
M A K A S S A R

Tabel 4. 1 Data Kadar dan penurunan kadar glukosa darah mencit (*Mus musculus*) selama 14 hari perlakuan

No	Perlakuan	Sampel	Kadar Glukosa Darah Mencit (mg/dL)				Penurunan Kadar Glukosa Darah (mg/dL) H0 - H14
			H-	H0	H7	H14	
1	P0	Mencit 1	70	600	504	521	79
2		Mencit 2	100	600	516	463	137
3		Mencit 3	100	600	572	600	0
4	P1	Mencit 1	71	600	256	396	204
5		Mencit 2	105	600	600	545	55
6		Mencit 3	67	600	544	521	79
7	P2	Mencit 1	77	600	273	113	487
8		Mencit 2	67	600	585	467	133
9		Mencit 3	50	334	511	499	-165
10	P3	Mencit 1	52	600	575	494	106
11		Mencit 2	60	600	444	569	31
12		Mencit 3	100	600	600	485	115
13	P4	Mencit 1	59	600	600	527	73
14		Mencit 2	79	600	600	487	113
15		Mencit 3	89	600	505	470	130

Keterangan:

H- = Hari Sebelum diinduksi diabetes

H0 = Hari ke 0

H7 = Hari ke 7

H14 = Hari ke 14

Setiap perlakuan pada penelitian ini mengalami penurunan kadar glukosa darah. Hal tersebut dapat dilihat pada Gambar 4.1 dimana setiap perlakuan mengalami penurunan di hari ke 14 setelah pemberian perlakuan.

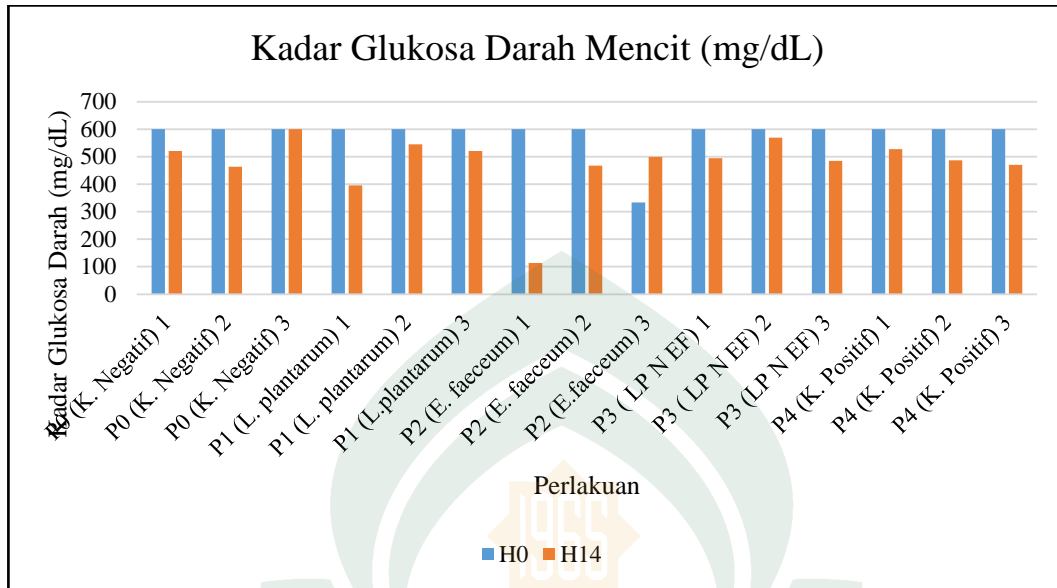

Gambar 4. 1 Diagram penurunan kadar glukosa darah mencit (*Mus musculus*) di hari ke 0 menuju hari ke 14

Keterangan:

H0 = Hari ke 0

H14 = Hari ke 14

Data rata-rata penurunan kadar glukosa darah mencit (*Mus musculus*) yang terlihat pada Tabel 4. 2 menunjukkan bahwa setiap perlakuan memiliki data hasil yang berbeda beda selama 14 hari perlakuan.

Tabel 4. 2 Data rata-rata kadar dan penurunan kadar glukosa darah mencit (*Mus musculus*) hari ke 0 menuju hari ke 14

No	Perlakuan	Kadar Glukosa Darah Mencit (<i>Mus musculus</i>)				Penurunan Kadar Glukosa Darah (mg/dL) H0 - H14
		H-	H0	H7	H14	
1	P0	90	600	530	528	72
2	P1	81	600	467	487	113
3	P2	65	511	456	360	151
4	P3	70	600	540	516	84
5	P4	76	600	568	494	106

Lanjutan Tabel 4.2

Keterangan:

H- = Hari Sebelum diinduksi diabetes

H0 = Hari ke 0

H7 = Hari ke 7

H14 = Hari ke 14

Berdasarkan hasil yang ditunjukkan pada tabel 4. 2 maka diperoleh diagram penurunan kadar glukosa darah mencit (*Mus musculus*) terlihat pada Gambar 4.2 dimana setiap perlakuan mengalami penurunan kadar glukosa darah pada hari ke 14 perlakuan.

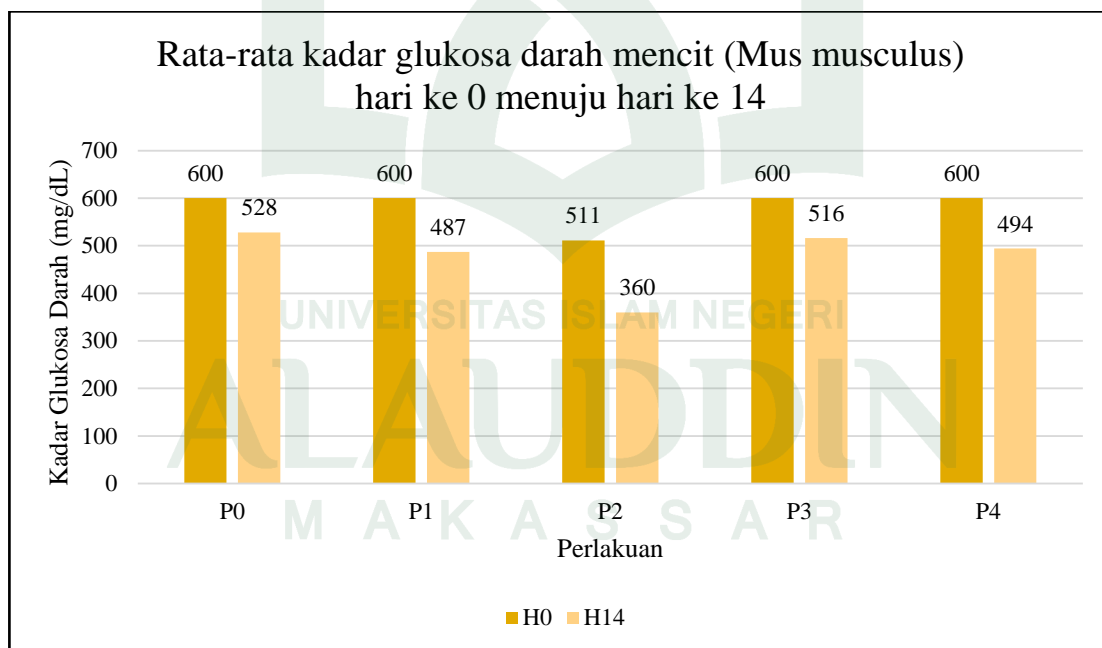

Gambar 4. 2 Diagram rata-rata penurunan kadar glukosa darah mencit (*Mus musculus*) dari hari ke 0 menuju hari ke 14

Lanjutan Gambar 4. 2

Keterangan:

H0 = Hari ke 0

H14 = Hari ke 14

Berdasarkan hasil uji statistik yang dilakukan, maka diperoleh hasil yaitu tidak terjadi perubahan nyata pada perlakuan terhadap kadar glukosa mencit (*Mus musculus*). Dimana hasil uji ANOVA menunjukkan nilai $p = 0,390 > p = 0.05$. Hal tersebut menunjukkan bahwa tidak ada perbedaan efek dari intervensi yang dilakukan atau nilai rata-rata perlakuan yang dibandingkan tidak memiliki perbedaan secara signifikan.

Tabel 4. 3 Hasil Uji Statistik *Analysist Of Varian* (ANOVA)

ANOVA					
Kadar Glukosa Darah					
	Kuadrat Jumlah	df	Kuadrat Nilai Tengah	F	Sig.
Antara Kelompok	54923,733	4	13730,933	1,144	,390
Antar kelompok	120004,000	10	12000,400		
Total	174927,733	14			

B. Pembahasan

Glukosa darah memiliki peran yang cukup penting dalam tubuh yaitu sebagai sumber energy bagi sel, jaringan dan otot (Tandra, 2017), namun glukosa darah dapat pula membahayakan tubuh apabila kadarnya melebihi batas normal atau disebut

sebagai hiperglikemia (Lanywati. E., 2011). Hiperglikemia ditandai dengan kadar glukosa darah yang lebih dari 140 mg/dL. Beberapa penelitian menunjukkan bahwa kondisi hiperglikemia memiliki keterkaitan dengan mikrobiota usus, menjadikan target potensi baru dalam upaya pengendalian hiperglikemia (Zhang dan Zhang 2013).

Bakteri yang termasuk kedalam golongan Bakteri Asam Laktat (BAL) merupakan mikrobiota yang memiliki manfaat dalam saluran pencernaan atau probiotik. Pemanfaatan probiotik terhadap penanggulangan infeksi penyakit telah dilakukan di beberapa negara maju, seperti menanggulangi diare pada anak-anak dan kelainan sistem imun (Sujaya, dkk. 2008). Selain itu beberapa penelitian melaporkan peran BAL sebagai probiotik dapat berperan sebagai antidiabetes atau hiperglikemia.

Mikrobiota telah ditetapkan memainkan peran penting dalam pemeliharaan kesehatan manusia, sehingga dijadikan target dalam pencegahan dan pengobatan bagi penyakit yang disebabkan oleh sindrom metabolik. Beberapa hipotesis menunjukkan hubungan keberadaan mikrobiota usus berkaitan dengan Diabetes Mellitus tipe 2 (DMT2) sebagai gangguan metabolisme energi dan peradangan kronis tingkat rendah pada jaringan lemak. Pada prinsipnya, mikrobiota usus memainkan peran penting dalam perkembangan kondisi prediabetes, seperti resistensi insulin. Prinsip kerja BAL dalam tubuh sebagai anti DMT2 yaitu memainkan peran penting dalam perkembangan kondisi pradiabetes, seperti resistensi insulin, bukti yang berkembang dalam studi klinis menunjukkan bahwa orang yang gemuk dengan resistensi insulin ditandai dengan komposisi mikroba yang berubah (Zhang and Zhang. 2013).

Efek BAL sebagai pengendali hiperglikemia berhubungan dengan kemampuannya dalam menghambat enzim alfa-glukosidase. Menurut (Ramchandran and Shah. 2008) beberapa BAL telah mampu menghambat enzim alfa-glukosidase sehingga dapat memberikan mereka sifat anti hiperglikemia. Enzim alfa-glukosidase merupakan enzim yang berfungsi sebagai perombak karbohidrat kompleks menjadi glukosa, sehingga dalam upaya pengendalian DM2 diperlukan inhibitor untuk menghambat kerja enzim ini (Rahmawati, 2015).

Selain penghambatan enzim alfa-glukosidase, dalam proses penurunan kadar glukosa darah, hasil metabolit mikroba juga berperan dalam kasus ini. Interaksi yang terjadi antara mikrobiota usus akan menghasilkan hasil metabolit berupa *Short Chain Fatty Acid* (SCFA) atau asam lemak rantai pendek. SCFA berfungsi sebagai ligan untuk *G-protein coupled receptors* (GPCRs) tertentu. Hubungan antara SCFA dan GPCRs akan menyebabkan sekresi peptide usus seperti *Glukagon Like Peptide* (GLP-1), peptide usus ini berfungsi untuk meningkatkan sekresi insulin dan menghambat asupan makanan (Purwanta, dkk. 2018).

Berdasarkan hasil pengamatan pada semua kelompok perlakuan, didapatkan hasil yaitu kenaikan kadar glukosa darah yang cukup pesat dari hari sebelum induksi diabetes dengan menggunakan aloksan hingga hari ke 0 (setelah diinduksi diabetes). Hal tersebut menunjukkan bahwa penginduksian aloksan pada penelitian ini memberikan pengaruh yang cukup signifikan bagi kadar glukosa darah. Aloksan merupakan turunan dari pirimidin oksigen. Nama aloksan berasal dari dua kata yaitu

Allantoinin dan asam oksalat. Aloksan juga dikenal dengan nama 2,4,5,6-tetraoxypyrimidine atau 2,4,5,6 oyrimidinetetrone (Rohilla, A. and Ali, S. 2012).

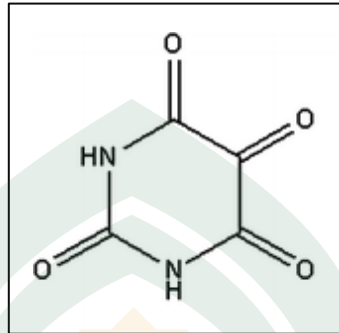

Gambar 4. 3 Rumus Kimia Aloksan (Lenzen, S. 2008)

Terdapat dua efek patologis berbeda yang dimiliki oleh aloksan. Aloksan secara selektif dapat menghambat sekresi insulin yang diinduksi oleh glukosa melalui inhibisi spesifik glukokinase dan sensor glukosa dari sel beta, hal tersebut menyebabkan keadaan diabetes. Kemudian berdasarkan insulin, aloksan memiliki kemampuan dalam menginduksi pembentukan *Reactive Oxygen Species* (ROS) yang menghasilkan selektif nekrosis sel beta (Lenzen, S. 2008). Aloksan dapat memberikan efek diabetogenik ketika diberikan secara parenteral, intravena, intraperitoneal dan subkutan. Pemberian dosis aloksan tergantung pada species hewan dan status gizi. Manusia jauh lebih tahan terhadap aloksan jika dibandingkan dengan tikus dan mencit. Efektifitas aloksan jauh lebih tinggi jika diberikan secara intraperitoneal atau subkutan, efektifitasnya mencapai 2-3 kali lebih tinggi. Hewan dalam keadaan puasa lebih rentan terhadap aloksan (Szkudelski, T. 2001).

Hasil pengamatan kadar glukosa darah pada perlakuan P0 atau kontrol negatif yaitu perlakuan dengan intervensi aquadest mengalami penurunan sebesar 72 mg/dL

di hari ke 14. Pemberian aquadest pada perlakuan P0 bertujuan sebagai Kontrol negatif dan tidak berpengaruh terhadap kadar glukosa mencit. Meskipun terjadi penurunan kadar glukosa darah pada perlakuan ini namun kadar gula darah yang diturunkan tidak terlalu berpengaruh.

Selanjutnya pengamatan kadar glukosa darah pada perlakuan P1 yaitu pemberian BAL jenis *Lactobacillus plantarum* juga mengalami penurunan yaitu sebesar 113 mg/dL dihari ke 14. Efek penurunan kadar glukosa darah dengan intervensi *Lactobacillus plantarum* cukup berpengaruh yang menandakan bahwa *Lactobacillus plantarum* berpotensi sebagai antihiperglikemia, hasil yang sama ditunjukkan pada penelitian yang dilakukan oleh (Li, dkk. 2014) perlakuan tikus diabetes mellitus yang diberikan intervensi *Lactobacillus plantarum* NCU116 selama 5 minggu didapatkan hasil *Lactobacillus plantarum* dapat mengatur kadar glukosa darah, hormone, dan metabolisme lipid pada tikus diabetes. Menurut Panwar (2014) genus dari *Lactobacillus* telah terbukti secara definitif dalam penghambatan enzim alfa-glukosidase. Penelitian yang dilakukan oleh (Heo, dkk. 2016) *Lactobacillus plantarum* yang di isolasi dari makanan fermentasi Korea menunjukkan pertumbuhan cepat, selama fermentasi *L. plantarum* melakukan penghambatan enzim alfa-glukosidase (40.4%), hal tersebut membuat makanan dan minuman yang mengandung *L. plantarum* menjadi makanan fungsional kesehatan yang cukup menjanjikan.

Pada hasil pengamatan kadar glukosa darah pada perlakuan P2 yaitu pemberian BAL jenis *Enterococcus faeaceum* mengalami penurunan kadar glukosa

darah yaitu sebesar 151 mg/dL (di hari ke 14), penurunan kadar glukosa darah yang terjadi cukup berpengaruh. Aktifitas antidiabet yang dilakukan oleh *Enterococcus faecium* berkaitan dengan hasil metabolitnya. Karbohidrat yang tidak dicerna di usus besar dimetabolisme oleh mikroorganisme menjadi *Short Chain Fatty Acid* (SCFA), terutama asetat, butirat dan propionat. Selama pengobatan dengan *E. faecium*, peningkatan yang signifikan terjadi dalam produksi asetat yang merupakan salah satu dari SCFA (Sivieri, dkk. 2011). Fermentasi mikrobiota usus pada karbohidrat yang tidak dapat dicerna oleh manusia, hasil fermentasi ini akan menghasilkan SCFA yang berfungsi sebagai yang ligan untuk *G-protein coupled receptors* (GPCRs) tertentu yang diekspresikan oleh sel L. Hubungan antara SCFA dan GPCRs telah membuktikan dapat menyebabkan sekresi peptide usus seperti Glukagon like Peptide (GLP). Peptida usus ini dikenal karena peran utama mereka yaitu meningkatkan asupan insulin dan menghambat asupan makanan (Purwanta, 2014).

Pada perlakuan P3 yaitu pemberian BAL jenis *L. plantarum* dan *E. faecium* yaitu didapatkan hasil penurunan kadar glukosa yang terjadi yaitu sebesar 84 mg/dL. Efek pemberian dua jenis BAL ini juga mempengaruhi kadar glukosa darah pada mencit. Hal ini disebabkan oleh jenis *L. plantarum* mampu menghambat enzim alfa-glukosidase, selain itu didukung dengan keberadaan *E. faecium* yang dapat menghasilkan hasil metabolit berupa SCFA. Menurut Sevieri, dkk (2011) Pembentukan SCFA sangat penting, karena mereka adalah sumber energi dan berfungsi sebagai substrat mikroba, selain terkait dengan beberapa efek organik, lokal dan sistemik. Penelitian yang dilakukan untuk melihat pengaruh *Enterococcus*

faecium CRL 183 pada pola fermentasi mikrobiota kolon, didapatkan hasil terjadinya peningkatan populasi penanda bakteri secara keseluruhan (*Enterobacteriaceae*, *Lactobacillus spp.*, *Bifidobacterium spp.* Dan *Clostridium spp.*).

Selanjutnya Perlakuan dengan kode P4 yaitu pemberian intervensi acarbose sebagai kontrol positif. Pada perlakuan ini terjadi penurunan sebesar 106 mg/dL. Penggunaan acarbose bertujuan untuk membandingkan dan sebagai inhibitor alfa-glukosidase secara komersial. Acarbose digunakan untuk terapi bagi penderita diabetes mellitus tipe 2. Cara kerja Acarbose dalam menurunkan kadar glukosa darah yaitu dengan menghambat alfa-glukosidase dalam proses penyerapan makanan di dalam usus. Efek samping yang dapat ditimbulkan dalam penggunaan acarbose yaitu kembung, diare, dan perut tidak nyaman (Bosenberg dan Zyl 2008 dalam Syafiqqoh. 2016).

Selain hal tersebut diatas terdapat faktor lain yang dapat mempengaruhi kadar glukosa darah, salah satunya adalah faktor stress. Pemberian perlakuan yang dilakukan setiap hari dapat memicu stress pada mencit. Stress pada mencit akan menimbulkan gangguan *psychosomatic*. Kasus ini akan meningkatkan kortisol dan aldosterone. Peningkatan kortisol yang terjadi akan merangsang terjadinya *gluconeogenesis*. Sehingga kadar glukosa darah menjadi kurang stabil (Setiawan, I. 2011). Kemudian metode pengambilan darah juga mempengaruhi hasil pengamatan kadar glukosa darah, pengambilan darah pada bagian ekor memungkinkan mengalami kesalahan, darah yang terambil bisa saja bukan darah vena namun darah kapiler atau darah yang telah tercampur dengan cairan jaringan. Darah kapiler memiliki kadar

glukosa yang lebih tinggi jika dibandingkan dengan kadar glukosa darah vena. Sedangkan kadar glukosa darah yang telah tercampur dengan cairan jaringan memiliki kadar glukosa darah yang rendah (Evensia, 2012).



BAB V

PENUTUP

A. Kesimpulan

Berdasarkan uji ANOVA, perlakuan intervensi *Lactobacillus plantarum* dan *Enterococcus faecium* menunjukkan hasil yang tidak berbeda nyata pada taraf $p < 0.05$. Meskipun hasil uji statistik pada penelitian ini tidak berbeda secara nyata namun pemberian intervensi BAL yang diisolasi dari Dangke jenis *Lactobacillus plantarum* dan *Enterococcus faecium* memiliki pengaruh pada kadar glukosa darah mencit (*Mus musculus*) ICR jantan. Hal tersebut menunjukkan bahwa BAL yang diisolasi dari Dangke memiliki potensi dalam mengendalikan hiperglikemia dimasa yang akan datang.

B. Saran

Adapun saran pada penelitian ini yaitu penelitian ini perlu dilakukan pada penelitian ini adalah:

1. Dilakukan pengamatan terhadap berat badan mencit (*Mus musculus*) untuk mengetahui keterkaitan antara berat badan mencit (*Mus musculus*) dengan kadar glukosa darah.
2. Dilakukan penambahan waktu penelitian (> 14 hari) untuk menguji kemampuan BAL dalam menurunkan kadar glukosa darah hingga sampel mencapai kondisi non diabetes (kadar glukosa darah < 140 mg/dL)

KEPUSTAKAAN

- Abdullah dan Abdurrahman. *Lubaabut Tafsir Min Ibni Katsir*. Ghoffar, M.A. *Tafsir Ibnu Katsir Jilid 1*. Bogor: Pustaka Imam asy-Syafi'I, 2003.
- Abdullah dan Abdurrahman. *Lubaabut Tafsir Min Ibni Katsir*. Ghoffar, M.A. *Tafsir Ibnu Katsir Jilid 4*. Bogor: Pustaka Imam asy-Syafi'I, 2003.
- Adawiyah, S.R., Hafsan, Fatmawati nur., Halifah, M. "Ketahanan Bakteri Asam Laktat Asal Dangke Terhadap Garam Empedu Sebagai Kandidat Probiotik". Makalah yang disajikan pada Prosiding Seminar Nasional Mikrobiologi Kesehatan dan Lingkungan, Makassar, 29 Januari 2015.
- Arasu, M.V., Al-Dhabi, N.A., Ilavenil, S., Choi, K.C., Srigopalram, S. "In Vitro Importance Of Probiotic *Lactobacillus plantarum* Related To Medical Field". *Saudi Journal of Biological Science* 23 no 1 (Maret 2015): p. 86-89.
- Berapa Kadar Gula Darah Normal Pada Tubuh". Aladokter. <https://www.alodokter.com/berapa-kadar-gula-darah-normal-pada-tubuh> . (4 April 2018)
- Enterococcus faecium: A Healthy Probiotic Strain". Global Healing Center. <https://www.globalhealingcenter.com/natural-health/enterococcus-faecium-probiotic-strain/> . (4 April 2018).
- Evenia. "Efek Pemberian Susu Kacang Kedelai (*Glycine max (L.) Merr.*) Terhadap Kadar Glukosa Darah Mencit Putih Galur ddy Yang Dibeberi Glukosa". Skripsi. Depok: Fakultas Matematika Dan Ilmu Pengetahuan Alam Universitas Indonesia. 2012.
- Fisher K. dan Phillips C. "The ecology, epidemiology and virulence of Enterococcus". *Microbiology* 155 (2009): p. 1749–1757.
- Gandjar, I., Roosherre, Wahyudi, P. *Mengenal Biodiversitas Mikroorganisme Indonesia Untuk Kesejahteraan Bangsa*. Jakarta: Yayasan Pustaka Obor, 2017.
- Gula Darah". Kerjanya. <http://www.kerjanya.net/faq/5323-gula-darah.html>. (4 April 2018)
- Hardiningsih, R., Napitupulu R.N.Refina., Yulinery, T. "Isolasi dan Uji Resistensi Beberapa Isolat *Lactobacillus* pada pH Rendah". *Biodiversitas* 7 no 1 (Januari 2006): h. 15-17.

- Hatta, W., Mirnawati B., Sudarwanto, Sudirman, I., Malaka, R. "Survei Karakteristik Pengolahan Dan Kualitas Produk Dangke Susu Sapi Di Kabupaten Enrekang, Sulawesi Selatan" JITP 3 No 3 (Juli 2014) h. 154-161
- Heming dan Kusuma, W. Bebas Diabetes Mellitus Ala Hembing. Jakarta: Puspa Swara, 2008.
- Heo, J. Park, HS. Uhm, TB. "Production of fermented apple juice using *Lactobacillus plantarum* JBE245 isolated from Korean traditional Meju" *Korean Journal of Food Science and Technology*. (2016): ISSN: 0367-6293
- Ika, A. "Ini Alasan Kenapa Menjaga Kesehatan Sama dengan Menjaga Keuangan" *Kompas.com*. 19 November 2016. <https://ekonomi.kompas.com/read/2016/11/19/080000626/ini.alasan.kenapa.menjaga.kesehatan.sama.dengan.menjaga.keuangan> (3 November 2018)
- Khomsan, A. Rahasia Sehat Dengan Makanan Berkhasiat. Jakarta: Penerbit Buku Kompas, 2009.
- Lanywati.E., *Diabetes Mellitus Penyakit Kencing Manis*. Yogyakarta: Kanisius, 2001
- Lenzen, S. "The Mechanisms Of Alloxan- And Streptozotocin-Induced Diabetes". 51 no 2 (February 2008): p.216-226)
- Li, C. Ding, Q. Nie, SP. Zhang YS. Xiong, T. Xie, MY. "Carrot Juice Fermented with *Lactobacillus plantarum* NCU116 Ameliorates Type 2 Diabetes in Rats". *J. Agric. Food Che.* 62 no 49 (October 2014): p. 11884–11891.
- Liputan 6. Mengapa Peneliti Medis Gunakan Mencit untuk Percobaan?". *Situs Resmi Liputan 6*. <https://www.liputan6.com/health/read/2631126/mengapa-peneliti-medis-gunakan-mencit-untuk-percobaan> (21 Oktober 2016)
- Marks, D.B., Marks, A.D., Smith, C.M. Basic Medical Biochemistry: A Clinical Approach. Terj. Pendit, B.U. Biokimia Kedokteran Dasar: Sebuah Pendekatan Klinik. Jakarta: Penerbit Buku Kedokteran, 2008.
- Muliani, H. "Pertumbuhan Mencit (*Mus musculus* L.) Setelah Pemberian Biji Jarak Pagar (*Jatropha curcas* L.)" *Buletin Anatomi dan Fisiologi* 19 no 1 (Maret 2011): h. 44-54.
- Novirisandi, R. "Kajian Viabilitas Dan Pola Pertumbuhan *Lactobacillus plantarum* Pada Variasi Konsentrasi Molase dan Waktu Inkubasi". Skripsi. Surabaya: Fakultas Sains dan Teknologi Universitas Negeri Airlangga, 2012.

- Nur, F., Hafsan, Wahdiniar, A. "Isolasi Bakteri Asam Laktat Berpotensi Probiotik Pada Dangke, Makanan Tradisional dari Susu Kerbau di Curio Kabupaten Enrekang". *Biogenesis* 3 no 1 (Juni 2015): h. 60-65.
- Panwar H, Calderwood D, Grant IR, Grover S, Green BD. "Lactobacillus Strains Isolated From Infant Faeces Possess Potent Inhibitory Activity Against Intestinal Alpha- And Beta-Glucosidases Suggesting Anti-Diabetic Potential" *Eur J Nutr.* 53 no 7 (Oct 2014): p. 1465-1474. 2014.
- Perhatikan Nutrisi Makanan Siap Saji" *Kompas.*
<https://lifestyle.kompas.com/read/2014/04/12/1552511/Perhatikan.Nutrisi.Makanan.Siap.Saji> (April, 2014)
- Purwanta. Dewi. Saraswati. "Probiotics For Type 2 Diabetes Mellitus: An Anti-Diabetic Intervention To See Beyond The Gut" *Indonesia Journal of Biomedical Science.* 11 no 2 (July 2017): h. 11-18
- Puspawati, R., Adirestuti, P., Anggraeni, G. "Aktivitas Metabolit Bakteri *Lactobacillus plantarum* dan Perannya dalam Menjaga Kesehatan Saluran Pencernaan". Makalah yang disajikan pada Konferensi Nasional Sains dan Aplikasinya. Jakarta, 2011.
- Rahman, S. dan Rauf, A. "IbM Kelompok Usaha Sapi Perah Dan Pengolah Dangke Di Kabupaten Enrekang". *Majalah Aplikasi Ipteks Ngayah* 4 no 1 (Juni 2013): h. 48-62.
- Rahmawati, D. " Pengaruh Vaksinasi Kultur Klebsiella pneumonia Hasil Inaktivasi Pemanasan dan Iradiasi Sinar Gamma Terhadap Kondisi Fisik Serta Profil Protein Serum Darah Mencit". Skripsi. Jakarta: Fakultas Kedokteran dan Ilmu Kesehatan Universitas Islam Negeri Syarif Hidayatullah, 2009.
- Rahmawati, F. "Isolasi Bakteri Asam Laktat Penghasil Inhibitor Alfa Glukosidase Dari Jamur Lingzhi (*Ganoderma lucidum* (Curt. ex Fr.) Karst.)". Skripsi. Yogyakarta: Program Studi Biologi, Universitas Gadjah Mada. 2015.
- Rahmadi, Muladno, Siregar, H.C.H., Siagian, P.H. "Performa Mencit Jantan (*Mus musculus*) Umur 28-63 Hari Pada Alas Kandang Sekam, Pasir Dan Zeolit Dengan Dan Tanpa Sekat Alas" *Jurnal Zeolit Indonesia* 8 no 2 (November 2009): h. 53-65.
- Ramchandran L, Shah NP. "Proteolytic Profiles And Angiotensin-I Converting Enzyme And A-Glucosidase Inhibitory Activities Of Selected Lactic Acid Bacteria." *J Food Sci.* 73 no 2 (2008): h.M75-M81.

- Razaka, A.R., Patong, A.R., Harlim, T., Djide M.N., Haslia, Mahdalia. "Produksi Senyawa Bakteriosin Secara Fermentasi Menggunakan Isolat BAL *Enterococcus faecium* Du55 Dari Dangke"
- Ridwan, M. "Quality Function Deployment (QFD) Untuk Peningkatan Kinerja Kualitas Produk Industri Kecil Makanan Khas Tradisional Dangke Di Kabupaten Enrekang Sulawesi Selatan". *Jurnal Pembangunan Pedesaan* 6 no 3 (Des 2006 - Mar 2007): h. 175-182.
- Ridwan, M. dan Hardjomidjojo, H. "Aplikasi Analisis Prospektif Dalam Perumusan Skenario Pengembangan Dangke Sebagai Produk Unggulan Lokal Kabupaten Enrekang Sulawesi Selatan". Makalah yang disajikan pada Seminar Nasional Peternakan 2 Fakultas Peternakan Universitas Hasanuddin Makassar, Makassar, 25 Agustus 2016.
- Rohilla, A. and Ali, S. "Alloxan Induced Diabetes: Mechanisms and Effects". *International Journal of Research in Pharmaceutical and Biomedical Sciences*. 3 no 2 (Jun 2012): p. 819-823)
- Schirru, S., Todorov, S.D., Favaro, L., Mangia, N.P., Basaglia, M., Casella, S., Comunian, R., Franco, B.D.G.M., Deiana, P. "Sardinian Goat's Milk as Source of Bacteriocinogenic Potential Protective Cultures" *Food Control* 25 No 1 (Maret 2012): p. 309-320.
- Setiawan, R. "Pengaruh Pemberian Ekstrak Kelopak Bunga Rosela (*Hibiscus sabdariffa* L) Terhadap Penurunan Kadar Gula Darah Mencit Putih (*Rattus norvegicus*) Yang Diinduksi Aloksan". Skripsi. Surakarta: Fakultas Kedokteran Universitas Sebelas Maret, 2010.
- Setioningsih, E., Setyaningsih, R., Susilowati A. "Pembuatan Minuman Probiotik dari Susu Kedelai dengan Inokulum *Lactobacillus casei*, *Lactobacillus plantarum*, dan *Lactobacillus acidophilus*". *Bioteknologi* 1 no 1 (Mei 2004): h. 1-6.
- Sivieri, K. Bianchi, F. Tallarico, MA., Rossi, EA. "Fermentation By Gut Microbiota Cultured In A Simulator Of The Human Intestinal Microbial Ecosystem Is Improved By Probiotic *Enterococcus Faecium* CRL 183" *Functional Foods in Health and Disease*. 1 no 10 (2011): p. 389-402.
- Srinivasulu, C., Srinivasuli, B., *South Asian Mammals Their Diversity, Distribution And Status*. New York: Springer, 2012.
- Sriwahyuni. " Pengaruh Suplementasi Bakteri Asam Laktat (BAL) Asal Dangke Isolat *Enterococcus Faecium* Dan *Lactobacillus plantarum* Terhadap

- Survivalitas Mencit (*Mus musculus*) ICR Jantan Yang Ditantang Dengan Escherichia Coli”. Skripsi. Makassar: Fakultas Sains dan Teknologi Universitas Islam Negeri Alauddin. 2017.
- Suarsana, I.N., Priosoeryanto B.P., Bintang, M., Wresdiyati T. “Profil Glukosa Darah dan Ultrastruktur Sel Beta Pankreas Mencit yang Diinduksi Senyawa Aloksan”. JITV 15 No 2 (2010): h.118-123.
- Sujaya, N. Ramona, Y. Widarini, NP. Suarini, NP. Dwipayanti, NMU. Nocianitri, KA. Narsini, NW. “ Isolasi dan Karakterisasi Bakteri Asam Laktat dari Susu Kuda Sumbawa”. *Jurnal Veteriner*. 9 no 2 (Juni 2008): h. 1411-8327
- Syafiqoh, Nur. “Aktivitas Antioksidan Dan Efek Antidiabetes Probiotik *Lactobacillus plantarum* SK(5) Asal Bekasam”. Tesis. Bogor: Program Studi Mikrobiologi, Sekolah Pascasarjana, Institut Pertanian Bogor. 2016.
- Szkudelski, T. “The Mechanism of Alloxan and Streptozotocin Action in B Cells of the Rat Pancreas”. *Physiological Reserch*. Vol 50 (2001): p. 536-546)
- Tandra, H. Segala Sesuatu Yang Harus Anda Ketahui Tentang Diabetes. Jakarta: PT. Gramedia Pustaka Utama, 2017.
- Tolistiawaty, I., Widjaja, J., a Pamela P.F., Sumolang, Octaviani. “Gambaran Kesehatan pada Mencit (*Mus musculus*) di Instalasi Hewan Coba”. *Jurnal Vektor Penyakit* 8 No 1 (2014): h. 27 – 32.
- Trinanda, A. “Studi Aktivitas Bakteri Asam Laktat (*L. plantarum* Dan *L. Fermentum*) Terhadap Kadar Protein Melalui Penambahan Tepung Kedelai Pada Bubur Instan Terfermentasi”. Skripsi. Yogyakarta: Fakultas Matematika dan Ilmu Pengetahuan Alam Universitas Negeri Yogyakarta, 2015.
- Waspadai Gula Tersembunyi dalam Makanan” *Herbilogy*. <https://www.herbilogy.com/journal/waspadai-gula-tersembunyi-dalam-makanan> (Januari 2017).
- Whitman, W.B. *Bergey’s Manual Of Systematic Bacteriology Second Edition Volume Three The Firmicutes*. Ed. Paul Vos, George Garrity, Dorothy Jones, Noel R. Krieg, Wolfgang Ludwig, Fred A. Rainey, Karl-Heinz Schleifer, William B. Whitman. New York: Springer Dordrecht, 2009.
- Widodo. *Bakteri Asam Laktat Starin Lokal. Isolasi Sampai Aplikasi Sebagai Probiotik dan Starter Fermentasi Susu*. Yogyakarta: Gajah Mada University Press, 2008.

- Widyastuti, Y. dan Sofarianawati, E. "Karakter Bakteri Asam Laktat *Enterococcus* sp. yang Diisolasi dan Saluran Pencernaan Ternak". *Jurnal Mikrobiologi Indonesia* 4 no 2 (September 1999): h. 50-53.
- Yang Terjadi pada Tubuh akibat Gula Darah Tinggi", *Kompas*. <https://lifestyle.kompas.com/read/2016/01/23/121200923/Yang.Terjadi.pada.Tubuh.akibat.Gula.Darah.Tinggi> (Januari, 2016)
- Yun, S.I., Park, H.O., Kang, J.H. "Effect Of *Lactobacillus gasseri* BNR17 On Blood Glucose Levels And Body Weight In A Mouse Model Of Type 2 Diabetes" *Journal Of Applied Microbiology* 107 (2009): p. 1681-1686.



Lampiran 1. Data Kadar Glukosa Darah Mencit (*Mus musculus*) selama 14 hari

perlakuan

1. Perlakuan P0 (Mencit Diabetes (Diinduksi Aloksan) yang diberikan intervensi aquadest sebanyak 0.2 ml (Kontrol Negatif)

No	Sampel	Kadar Glukosa Darah Mencit (mg/dL)											
		H-		Rata	H0		Rata	H7		Rata	H14		Rata
1	Mencit 1 (Ek)	70	X	70	600	600	600	517	491	504	600	441	521
2	Mencit 2 (Inn 1)	100	X	100	600	600	600	600	431	516	600	326	463
3	Mencit 3 (Inn 2)	100	X	100	600	600	600	543	600	572	600	600	600
Rata-Rata				90			600			530			528

2. Perlakuan P1 (Mencit diabetes (diinduksi Aloksan) dan diberikan intervensi *L. plantarum* (0.2 ml dengan populasi 10^8 CFU/ml sesuai standar *Mc. Farland* ($0,5 \times 10^8$ CFU/ml))

No	Sampel	Kadar Glukosa Darah Mencit (mg/dL)											
		H-		Rata	H0		Rata	H7		Rata	H14		Rata
1	Mencit 1 (Bka)	71	X	71	600	600	600	220	291	256	600	191	396
2	Mencit 2 (Bki)	105	X	105	600	600	600	600	600	600	600	489	545
3	Mencit 3 (Pn)	67	X	67	600	600	600	488	600	544	600	441	521
Rata-rata				81			600			467			487

3. Perlakuan P2 (Mencit diabetes (diinduksi Aloksan) dan diberikan intervensi *E. faecium* (0.2 ml dengan populasi 10^8 CFU/ml sesuai standar *Mc. Farland* ($0,5 \times 10^8$ CFU/ml))

No	Sampel	Kadar Glukosa Darah Mencit (mg/dL)											
		H-		Rata	H0		Rata	H7		Rata	H14		Rata
1	Mencit 1 (Bka)	77	X	77	600	600	600	207	339	273	102	123	113
2	Mencit 2 (Bki)	67	X	67	600	600	600	600	569	585	600	334	467
3	Mencit 3 (Pn)	50	X	50	334	x	334	488	533	511	600	398	499
Rata-rata				65			511			456			360

4. Perlakuan P3 (Mencit diabetes (diinduksi aloksan dan diberikan intervensi *L. plantarum* 0.1 ml dengan populasi 10^8 CFU/ml dan *E. faecium* 0.1 ml dengan populasi 10^8 CFU/ml dan *E. faecium* sesuai standar *Mc. Farland* ($0,5 \times 10^8$ CFU/ml))

No	Sampel	Kadar Glukosa Darah Mencit (mg/dL)											
		H-		Rata	H0		Rata	H7		Rata	H14		Rata
1	Mencit 1 (Dka)	52	X	52	600	600	600	600	549	575	543	444	494
2	Mencit 2 (Kpl)	59	X	59	600	600	600	470	418	444	600	537	569
3	Mencit 3 (ww)	100	X	100	600	x600	600	600	600	600	489	481	485
Rata-rata				70			600			540			516

5. P4 : Mencit Diabetes (Diinduksi Aloksan) yang diberikan intervensi acarbose sebanyak 0.1 ml/ 10 gr BB mencit (Kontrol Positif)

No	Sampel	Kadar Glukosa Darah Mencit (mg/dL)											
		H-	X	Rata	H0	Rata	H7	Rata	H14	Rata			
1	Mencit 1 (Bka)	59	X	59	600	600	600	600	600	600	541	512	527
2	Mencit 2 (Bki)	79	X	79	600	600	600	600	600	600	489	484	487
3	Mencit 3 (Dka)	89	X	89	600	x600	600	536	473	505	506	433	470
Rata-rata				76			600			568			494

Lampiran 2. Hasil Uji Statistik Anova (*Analysist Of Varian*)

Uji normalitas

Tests of Normality

	Perlakuan	Kolmogorov-Smirnov ^a			Shapiro-Wilk		
		Statistic	df	Sig.	Statistic	Df	Sig.
Kadar Glukosa Darah	P0	.207	3	.	.992	3	.831
	P1	.330	3	.	.867	3	.288
	P2	.358	3	.	.812	3	.143
	P3	.350	3	.	.829	3	.187
	P4	.270	3	.	.949	3	.563

One way**ANOVA**

Kadar Glukosa Darah

	Sum of Squares	df	Mean Square	F	Sig.
Antara Kelompok	54923.733	4	13730.933	1.144	.390
Antar Kelompok	120004.000	10	12000.400		
Total	174927.733	14			

Lampiran 3. Standar Mc. farland

FORMULA

Latex Standard	0.5	1	2	3	4	5	6	7	8
Latex Particles									
Sodium Azide									
Approximate Cell Density x 10 ⁸ /ml	1.5	3	6	9	12	15	18	21	24
Absorbance Specification at 625nm (ABS)	0.08 to 0.10	0.14 to 0.17	0.27 to 0.31	0.38 to 0.42	0.51 to 0.55	0.67 to 0.70	0.74 to 0.77	0.83 to 0.88	0.94 to 0.98

Lampiran 4. Perhitungan Dosis Aloksan

Dosis Aloksan : 120 mg/kg BB Tikus

Dosis untuk tikus dengan berat 200 gr

$$\rightarrow \frac{200}{1000} \times 120 \text{ mg} = 24 \text{ mg/ BB tikus 200 gr}$$

Konversi dosis tikus 200 gr – Mencit 20 gr = 0.14

➤ $24 \text{ mg} \times 0.014 = 3.36 \text{ mg}/20 \text{ gr BB Mencit}$

➤ Untuk 1 kg mencit $= \frac{1000}{20} \times 3.36$
 $= 168 \text{ mg/kg BB mencit}$
 $= 1.68 \text{ mg} / 10 \text{ gr Mencit}$

Dosis Maksimum untuk Oral yaitu sebanyak 1 ml.

➤ $10\% \times 1 \text{ ml} = 0.1 \text{ ml}/10 \text{ gr BB mencit}$

Lampiran 5. Perhitungan Dosis Acarbose

➤ Dosis Hewan $= \text{Dosis manusia} \times \text{Faktor Konversi ke Mencit}$

➤ Dosis $= 50 \text{ mg} / 70 \text{ kg BB manusia}$

Konversi ke 1 kg $= 0.71 / \text{kg BB manusia}$

➤ Dosis hewan $= 0.71 \text{ mg} \times 12.3$
 $= 8.73 \text{ mg/kg BB mencit}$
 $= 0.087 \text{ gr}/10 \text{ gr BB mencit}$

➤ Dosis acarbose $= \frac{\text{Berat Hitung}}{\text{Berat Etiket}} \times \text{Berat rata - rata}$

$= \frac{0.087}{0.05} \times 0.124$

$= 0.215 \text{ gr/}$

$= \frac{0.215}{0.1} \times 10 \text{ ml}$

$= 0.0215 \text{ gr/ 10 ml (stok)}$

Lampiran 6. Gambar-gambar

1. Penyiapan Hewan Uji



2. Pembuatan Suspensi Bakteri

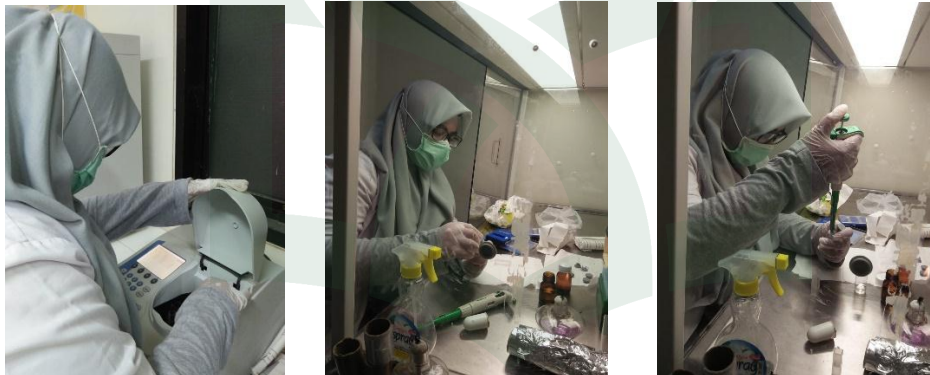

3. Penginduksian Secara Intraperitonia; Suspensi Bakteri Pada Mencit (*Mus musculus*)

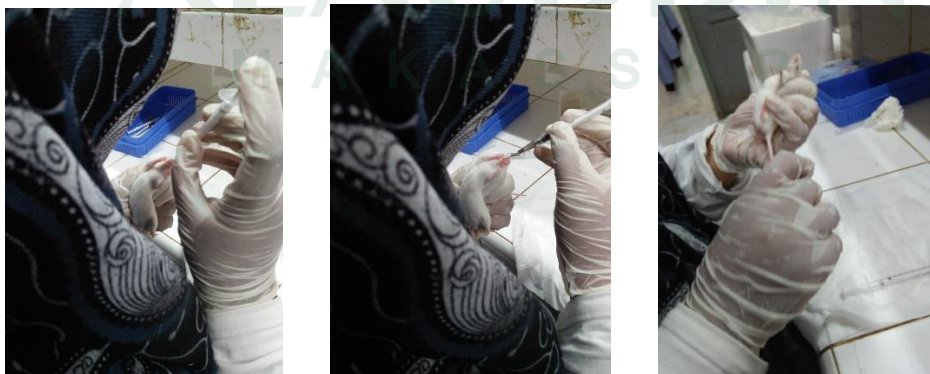

4. Pengamatan Kadar Glukosa Darah Mencit (*Mus musculus*)



5. Hasil Pengamatan Kadar Glukosa Darah

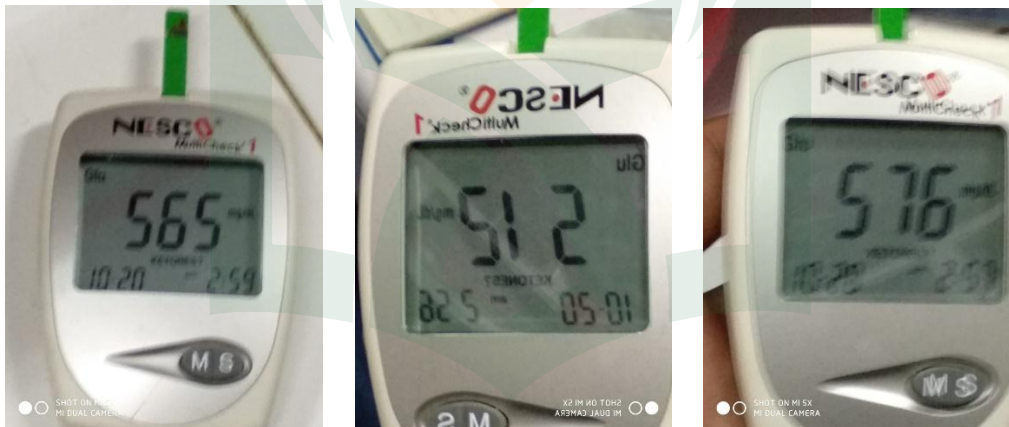

UNIVERSITAS ISLAM NEGERI
ALAUDDIN
M A K A S S A R