

**PERAN LEMBAGA AMIL ZAKAT NASIONAL INISIATIF ZAKAT
INDONESIA (IZI) PERWAKILAN SULAWESI SELATAN
DALAM PEMBERDAYAAN EKONOMI**



SKRIPSI

Diajukan Untuk Memenuhi Salah Satu syarat Meperoleh Gelar Sarjana
Ekonomi Islam (S,E) pada Fakultas Ekonomi dan Bisnis Islam
Universitas Islam Negeri Alauddin Makassar

Oleh

UNIVERSITAS ISLAM NEGERI

AKBAR

NIM. 90100114020

ALAUDDIN
M A K A S S A R

JURUSAN EKONOMI ISLAM

FAKULTAS EKONOMI DAN BISNIS ISLAM

UNIVERSITAS ISLAM NEGERI ALAUDDIN MAKASSAR

2018

PERNYATAAN KEASLIAN SKRIPSI

Mahasiswa yang bertanda tangan di bawah ini:

Nama : Akbar
Nim : 90100114020
Tempat/Tanggal lahir : Bima 11 November 1994
Jurusan : Ekonomi Islam
Fakultas : Ekonomi dan Bisnis Islam
Alamat : Romangpolong
Judul : Peran Lembaga Amil Zakat Nasional Inisiatif Zakat Indonesia (IZI) Perwakilan Sulawesi Selatan Dalam Pemberdayaan Ekonomi.

Menyatakan dengan sesungguhnya dan penuh dengan kesadaran bahwa skripsi ini adalah hasil dari karya sendiri, jika di kemudian hari terbukti bahwa karya ini hasil duplikat, tiruan, plagiat, atau di buat oleh orang lain, sebahagian atau seluruhnya, maka skripsi dan gelar yang di perolehnya batal demi hukum.

Gowa, November 2018



UNIVERSITAS ISLAM NEGERI

ALA UDDIN
M A K A S S A R

Akbar
Nim: 90100114020



PENGESAHAN SKRIPSI

Skripsi berjudul “Peran Lembaga Amil Zakat Nasional Inisiatif Zakat Indonesia (IZI) Perwakilan Sulse Dalam Pemberdayaan Ekonomi” yang disusun oleh Akbar, NIM: 90100114020, mahasiswa jurusan Ekonomi Islam pada Fakultas Ekonomi dan Bisnis Islam UIN Alauddin Makassar, telah diuji dan dipertahankan dalam sidang Munaqasyah yang diselenggarakan pada tanggal 26 Nopember 2018, dinyatakan telah dapat diterima sebagai salah satu syarat untuk memperoleh gelar Sarjana Ekonomi pada Fakultas Ekonomi dan Bisnis Islam Jurusan Ekonomi Islam.

Makassar, 27 Nopember 2018
19 Rabiul Awal 1440 H

PENGUJI

Ketua	: Prof. Dr. H. Ambo Asse, M.Ag.	(.....)
Sekretaris	: Prof. Dr. H. Muslimin Kara, M.Ag.	(.....)
Penguji I	: Dr. Syaharuddin, M.Si.	(.....)
Penguji II	: Sitti Aisah, S.Ag., M.Ag.	(.....)
Pembimbing I	: Mustofah Umar, S.Ag., M.Ag.	(.....)
Pembimbing II	: Nurfiah Anwar, S.HI., M.EI	(.....)

Diketahui Oleh:
Dekan Fakultas Ekonomi dan Bisnis Islam,
UIN Alauddin Makassar

Prof. Dr. H. Ambo Asse, M.Ag.
NIP. 19580221 198703 1 002

KATA PENGANTAR

بِسْمِ اللَّهِ الرَّحْمَنِ الرَّحِيمِ

Segala puji dan syukur kehadirat Allah swt, yang telah melimpahkan rahmat dan hidayahnya kepada kita semua, sehingga alhamdulillah samapai pada kesempatan ini kita masih menyatu anataa Ruh denga Jasad kita, tanpa karunia yang di berikan oleh Allah maka proposal penelitian ini tidak dapat kami selesaikan, solawat serta salam semoga tetap tercurahkan kepada Nabi besar Muhammad saw, yang senantiasa memberikan syafa'at kepada hambanya yang mengituti ajaran dan sunahnya, nabi sebagai contoh taulada yang patut di contohi dan patut di teladani sehingga kita mendapat petunjuk untuk selamat duni dan akhirat.

Penelitian proposal merupakan salah satu dari Tri Darma Perguruan Tinggi yang harus di lewati oleh setiap orang yang mengenyang dunia pendidikak tinggi, adapun yang menjadi judul penelitian kami pada kesempatan ini yaitu tentang **“Peran Lembaga Amil Zakat IZI perwakilan sulsel dalam pemberdayaan ekonomi”**.

Adapun beberapa tujuan dalam penelitian ini adalah untuk emenuhi salah satu tugas dalam menyelesaikan jenjang pendidikan strata satu pada fakultas Ekonomi dan Bisnis Islam UINAlauddin Makasar, dengan lahirnya proposal ini tentu kami sangat berharap dapat berguna dalam menabah wawasan keilmuan bagi siapa saja yang membacanya.

Demikian sekelumit pengantar dari penulis, kami sangat membutuhkan kritik yang bersifat otokritik mengenai penulisan proposal ini, sehingga akmi dapat mengetahui di mana letak kekurang untuk kami tambah agar skripsi ini mendekati dari kata sempurna.

Dalam menyelesaikan skripsi ini penulis banayak mengalami hambatan dan tantangan,namunberkat adanya bantuan dari berbagai pihak dan izin allah swt, maka segala hambatan dan kesulitan itu dapat penulis hadapi dengan penuh kesabaran dan hati yang ikhlas,

Penyelesaian skripsi ini tidak terlepas dari doa dan dukungan kedua orang tua serta seluruh keluarga yang selalu menyemangati, penulis menyampaikan ucapan terimakasih yang setulusnya kepada kedua orangtua penulis yaitu Almarhum ayahanda Badrun semoga dengan kesuksesan ini bisa membuat beliau bahagia di alam sana, dan juga untuk ibuku tercinta St.Fatimah yang sangat tulus mengasihi dan mensupport jalan akademisi serta mendidik kami sampaipada detik ini, kedua kakak kandungku Ridwan dan Nur Armah yang selalu meberi motivasi dan bahkan bantuan materi sehingga saya bisa selesai pada jenjang pendidikan tinggi dan adek seperjuangan Mukraidin yang sama-sama merantu sebagai penyemangat saya untuk menjadi orang yang belajar keras.

Proses penyusunan skripsi ini tentu tidak lepas darai bantuan berbagai pihak maka dari itu penulis ingin mengucapkan banyak terimakasih kepada:

1. Bapak Prof. Dr. Musafir Pababri, M.Si selaku Rektor Universitas Islam Negeri Alauddin Makassar.

2. Bapak Prof. Dr. H. Ambo Asse, M. Ag. selaku Dekan fakultas Ekonomi dan Bisnis Islam Universitas Islam Negeri Alauddin Makassar yang telah memberikan izin penelitian.
3. Ibu Dr. H. Rahmawati Muin, S.Ag.,M.Ag selaku ketua jurusan Ekonomi Islam yang telah memberikan arahan serta kelancran dalam penelitian ini.
4. Bapak Mustofah Umar S.Ag.,M.Ag selaku pembimbing I yang telah meluangkan waktu dalam prose bimbingan, meberikan masukan, saran, kritik selama menyusun skripsi.
5. Ibu Nurfiah Anwar S.HI.,M.EI selaku pembimbing II yang tak bosan-bosan meberikan arahan dan masukan sehingga alhamdulillah skripsi yang kami susun mendekati kesempurnaan baik isi maupun metode punulisanay.
6. Bapak dan Ibu Dosen Fakultas Ekonomi dan Bisnis Islam yang telah mengajar dan mendidik kami untuk menjadi insan kamil.
7. Ketua Laznas IZI Perwakilan sulsel Bapak Arman, S.Kep beserta jajaranya yang telah banyak membantu dan bersedia memberikan izin penelitian dalam penyusunan skripsi ini
8. Sahabat ekonomi islam angkatan 2014 yang selalu setia berbagi canda dan duka di balik dinding kelas menjadi inspirasi yang meberikan kesan tersendiri dalam perjalanan studiku
9. Sahabat-sahabat PMII yang telah banyak memberikan pelajaran berharga yang jarang saya dapat di bangku kuliah

10. Sahabat pengurus Forkeis yang mengajarkan saya bagaimana membangun keluarga yang harmonis, serta memahami ekonomi islam lebih mendalam.
11. Sahabat KKN Desa Bontoloe Kec. Bontolempangan Kab. Gowa yang selalu kompak dan memberikan semangat dalam penyusunan skripsi ini, terkhususnya utuk sahabat Hariyati Haris. S,M sebagai sang editor handal.
12. Semua pihak yang tidak dapat saya sebut-satu-persatu yang pernah singgah dan menyisahkan kenangan, sebagai saksi dalam perjalan study hingga saya bisa selesai di uin Aalaudin Makassar.

Akhirnya penulis panjatkan doa untuk seluruh pihak yang telah membantu dalam penyusunan skripsi ini, semoga kita semua mendapat rahmat baik yang bersifat rahman maupun yang bersifat rahim dari Allah swt. Semoga skripsi ini bermanfaat bagi siapa saja yang membacanya.

Wasalamualaikum wr.wb

UNIVERSITAS ISLAM NEGERI
ALAUDDIN Penulis
M A K A S S A R

AKBAR
90100114020

DAFTAR ISI

HALAMAN JUDUL	i
PERNYATAAN KEASLIAN SKRIPSI.....	ii
PENGESAHAN SKRIPSI.....	iii
KATA PENGANTAR.....	iv
DAFTAR ISI.....	v
ABSTRAK.....	vi
BAB I PENDAHULUAN	
A. LatarBelakang Masalah	1
B. Fokus dan Deskripsi Fokus.....	10
C. Rumusan Masalah.....	11
D. Kajian Pustaka	12
E. Tujuan dan kegunaan penelitian	14
BAB II TINJAUAN TEORITI	
A. Tinjauan umum tentang Zakat	16
B. Syarat-syarat Zakat	19
C. Fungsi dan Hikmah Zakat.....	21
1. Fungsi dalam bidang sosial.....	22
2. fungsi dalam bidang Ekonomi	22
D. Lembaga Pengelola Zakat.....	23
E. Lembaga pengelola zakat (LPZ) dalam perspektif regulasi.....	27
F. Pemberdayaan Ekonomi keluarga (mikro).....	29
G. Kerangka konsep	34
BAB III METODE PENELITIAN	
A. Jenis dan Lokasi Penelitian.....	36
B. Pendekatan Penelitian	36
C. Sumber Data penelitian.....	37
D. Metode Pengumpulan Data.....	38
E. Instrumen Penelitian.....	39
F. Tekhnik pengolahan dan Analisis Data.....	40
G. Pengujian Keabsahn Data	41
BAB IV HASIL PENELITIAN	
A. Gambaran Umum Penelitian.....	43

1. Profil dan Sejarah Singkat IZI.....	43
2. Visi Misi IZI.....	45
3. Program kerja IZI.....	46
4. Status Legalitas IZI.....	51
5. Struktur Organisasi IZI.....	52
B. Hasil Penelitian.....	53
BAB V PENUTUP	
A. Kesimpulan.....	69
B. Implikasi Penelitian	70
DAFTAR PUSTAKA.....	71
LAMPIRAN.....	73



ABSTRAK

Nama : Akbar

NIM : 90100114020

Judul : Peran Lembaga Amil Zakat Nasional Insiatif Zakat Indonesia (IZI) Perwakilan Sulsel Dalam Pemberdayaan Ekonomi.

Penelitian ini bertujuan untuk mengetahui sejauh mana peran lembaga amil zakat nasional inisiatif zakat Indonesia (IZI) Perwakilan sulsel dalam pemberdayaan ekonomi mustahiq, apakah memberikan perubahan terhadap kehidupan paramustahiq yang di berdaya dan sesuai dengan prinsip dasar syariat islam.

Jenis penelitian ini menggunakan metode kualitatif dengan pendekatan deskriptif serta yuridis normatif dan yuridis empiris, sumber data yang di gunakan adalah data primer dan data sekunder, selanjutnya tehknik pengumpulan data yang di gunakan adalah observasi, wawancara, dokumentasi, cara analisis data pada penelitian ini menggunakan metodenya Milens dan Huberman, yang mana tahapnya adalah pengumpulan data, deskriptif data, reduksi data, penyajian data, verivikasi data, dan penarikan kesimpulan, kemudian uji keabsahan data pada penelitian ini menggunakan uji kredibelitas.

Hasil penelitian ini menunjukkan pemberdayaan ekonmoi mustahiq yang di lakukan oleh lembaga amil zakat Nasional IZI sulsel , memberikan perubahan positif bagi peningkatan ekonomi mustahiq yang di berdaya, pemberdayaan ekonomi mustahiq yangdi lakukan IZI sulsel sesuai dengan prinsip sariat, karan dana zakat di peruntukan untuk delapan asnaf yang tertera dalam Q,S Ataubah Ayat 60, dan yang di berikan modal pemberdayaan oleh IZI tidak keluar dari delapan asnaf, dalam pemberian dana zakat mustahik tidak di kenakan untuk mengembalikan dana santunan karna itu sudah menjadi hak mutlak para mustahiq.

Kata Kunci: *Zakat, Pemberdayaan Ekonomi, Mustahiq, Laznas IZI.*

BAB I

PENDAHULUAN

A. Latar Belakang Masalah

Islam adalah Agama yang memberikan perhatian pada keseimbangan hidup antara dunia dan akhirat, antara hubungan manusia dengan tuhan, antara manusia dengan manusia dan manusia dengan alam. Kesenjangan sosial adalah suatu kondisi ketidak seimbangan sosial yang ada di masyarakat sehingga memberikan perbedaan yang sangat mencolok.

Kesenjangan sosial dapat juga diartikan suatu keadaan dimana orang kaya mempunyai kedudukan yang lebih tinggi dan lebih berkuasa daripada orang miskin dan terkadang orang kaya akan menindas yang miskin karena stratifikasi sosial yang menciptakan kelas sehingga melahirkan ketimpangan yang semakin tajam.

Islam sangat memperhatikan kesetaraan, keadilan, dan nasib seorang manusia sebab Islam bukan semata-mata berbicara tentang ibadah spiritual kepada sang pencipta, namun Islam juga menjunjung tinggi tentang gerakan sosial dan keadilan ekonomi.¹ Dengan demikian Islam juga bermakna sebagai pembebas, yaitu membebaskan kaum duafah dari penindasan kaum mustaqbirin, ini dapat dilihat dari berbagai ayat yang memerintahkan berbuat adil dan menentang kezoliman.

¹Asghar Ali Engineer, *Islam Masa Kini* (Yogyakarta: Pustaka Pelajar, 2004), h. 243.

Fakta fenomena sosial tentang kaya dan miskin sesungguhnya tidak mungkin dihapus sama sekali, karena kemiskinan merupakan barometer untuk mengetahui berfungsi atau tidaknya prinsip keadilan sosial di kalangan masyarakat. Namun kemiskinan tidak boleh dibiarkan berkembang sedemikian rupa agar tidak terjadi jurang sosial yang terlalu tajam, sehingga dapat menimbulkan kecemburuan dan kerawanan sosial.²

Dalam kesenjangan sosial dapat dilihat dengan jelas perbedaan dari berbagai aspek, misalnya dalam aspek pendapatan rumah tangga, pendidikan, gaya hidup, bangunan tempat tinggal, dan cara berpakaian. Bahkan dalam konsep keadilan pemisah antara orang kaya dan miskin sangat mudah untuk dibedakan.

Munculnya kesenjangan sosial yang terlalu tajam disebabkan karena ketidakpedulian orang kaya kepada orang miskin. sehingga Rasulullah saw. Menyinggung masalah ini dalam hadis yang diriwayatkan oleh Imam Muslim yang memberikan gambaran bahwa siapa yang melepaskan kesusahan saudaranya di duni maka Allah akan melepas kesusahannya di akhirat.

Allah mengangkat mereka yang melaksanakan amal sosial dalam konteks kepedulian sosial. Di saat sebagian masyarakat membutuhkan bantuan maka menjadi ladang jihad maal bagi kaum yang berada untuk membantu dalam pemenuhan kebutuhan saudaranya, rasulullah saw bersabda, *“tidaklah beriman*

²Abdurrachman Qadir, *Zakat dalam dimensi mahdhah dan sosial*(Jakarta: PT Raja Grafindo Persada, 2001), h. 142.

seseorang sebelum dia mencintai saudaranya seperti dia mencintai dirinya sendiri”.

Salah satu fenomena unik yang akan kita temukan dalam al-qur'an adalah hubungan antara harta dan memberi makan orang miskin, berulang kali Allah menggandengkan ayat tentang keduanya, seakan tidak ada artinya harta tanpa perhatian kita kepada orang miskin. Allah swt menyebutnya orang-orang yang memiliki harta.

Q.S Al-Ma'arij/70: 24-25

وَالَّذِينَ فِي أَمْوَالِهِمْ حَقٌّ مَّعْلُومٌ ﴿٢٤﴾ لِلسَّائِلِ وَالْمَحْرُومِ ﴿٢٥﴾

Terjemahan:

Dan orang-orang yang dalam hartanya tersedia bagian tertentu, bagi orang (miskin) yang meminta dan orang yang tidak mempunyai apa-apa (yang tidak mau meminta).³

Orang yang menyisihkan sebagian hartanya untuk orang miskin membuktikan bahwa orang tersebut memiliki rasa kepedulian sosial yang sangat tinggi, bahwa sebanyak apapun ibadah seseorang tidak akan berarti apa-apa jika tidak disertai dengan kepedulian terhadap sesama. Disaat berbicara para penghuni neraka sakar, penyebab kesengsaraan mereka bukan karena hanya tidak sholat, akan tetapi karena tidak memberi makan orang miskin Allah Swt.

³ Al-syifa, *Al-Qur'an dan Terjemahannya*, Lajnah Pentashih Mushaf Al-Qur'an, (Bandung: Sinar Baru Algensindo, 2010) h. 1235

Q.S. Al-Muddatsir : 42-44

مَا سَلَكَكُمْ فِي سَقَرٍ (٤٢) قَالُوا لَمْ نَكُ مِنَ الْمُصَلِّينَ (٤٣) وَلَمْ نَكُ نُطْعِمِ الْمِسْكِينَ

Terjemahnya :

Apa yang menyebabkan kamu masuk ke dalam (neraka) Saqar?” Mereka menjawab, “Dahulu kami tidak termasuk orang-orang yang melaksanakan shalat, dan kami (juga) tidak memberi makan orang miskin.⁴

Tidak hanya itu, orang-orang yang disebut sebagai para pendusta agama bukanlah orang-orang yang tidak shalat, tetapi mereka yang tidak memperdulikan orang miskin. Selain itu kita dapat merasakan dengan jelas kepedulian Al-quran terhadap masyarakat yang miskin, sebagaimana yang dijelaskan dalam Al-qur'an.

Q.S. Al-Maun : 1-3.

أَرَأَيْتَ الَّذِي يُكَذِّبُ بِالْإِيمَانِ (١) فَذَلِكَ الَّذِي يَدْعُ الْيَتِيمَ (٢) وَلَا يُحِضُّ عَلَىٰ طَعَامِ الْمِسْكِينِ (٣)

Terjemahnya :

Tahukah kamu (orang) yang mendustakan agama, Itulah orang yang menghardik anak yatim, dan tidak menganjurkan memberi makan orang miskin.⁵

Islam juga mengatur untuk saling peduli dengan saudaranya, kondisi kehidupan seseorang bisa mempengaruhi keimanannya. Dari ayat-ayat diatas kita temukan hubungan yang erat antara iman dan ibadah dengan memperhatikan

⁴ Asy-syifa, *Al-Qur'an dan Terjemahnya*, Lajnah pentashih mushaf Al-Qur'an:h. 1258.

⁵ Al-syifa, *Al-Qur'an dan Terjemahnya*,: h. 1365.

orang-orang miskin, karena sholat seakan tidak berarti apabila tidak memperhatikan saudaranya yang sedang kelaparan.

Al-qur'an memerintahkan kepada manusia untuk selalu menjaga hubungan dengan Allah dan menjaga hubungan yang harmonis sesama manusia, petunjuk dimaksudkan agar manusia terhindar dari kesengsaraan dalam hidup sebagai akibat dari tidak memelihara hubungan dengan manusia dan dampak akhirnya akan merugikan manusia itu sendiri baik bersifat duniawi maupun ukhrawi.

Kepedulian sosial adalah sikap memperhatikan atau rasa peduli terhadap orang lain untuk membantu menyelesaikan permasalahan yang dihadapi orang lain dengan tujuan kebaikan dan perdamaian. Bentuk dari kepedulian sosial ada bermacam-macam diantaranya adalah memberikan zakat, wakaf, infak dan sedekah. Dalam masalah keadilan sosial kata kunci yang digubakan dalam Al-qur'an adalah "adl" dalam bahasa Arab bukan keadilan namun mengandung pengertian yang identk dengan *syabiat* yang bermakna pemerataan.

Indonesia negara yang mayoritas muslim terbesar didunia, melihat realitas hari ini dengan konsep ekonomi negara yang semakin kurang jekas dengan pendiriannya, maka tidak menutup kemungkinan akan menimbulkan kesenjangan yang baru, apalagi dengan masuknya sistem ekonomi neoliberalisme yang memiliki konsep ekonomi yang sangat memberikan ruang kebesaran penuh pada pasar, sehingga yang kaya akan semakin kaya dan yang miskin akan semakin miskin.

Untuk meminimalisir tingkat kesenjangan agar tidak terlalu menampilkan jurang pemisah antara orang kaya dan miskin, maka sangat perlu terbentuknya lembaga sosial seperti LAZ Inisiatif Zakat Indonesia (IZI) sebagai wadah yang mengelolah dana sosial masyarakat seperti zakat, infak sedekah dan wakaf serta bentuk lain yang bersifat tidak mengikat, kemudian akan didistribusikan pada yang berhak menerimanya secara adil.

Harta kekayaan tidak boleh menumpuk pada kelompok orang tertentu, Al-qur'an juga dengan tegas mengecam penumpukan harta kekayaan dan sifat sombong. Orang yang menumpukkan harta dan menghitung-hitungnya tanpa membagikan secara adil maka mereka akan dilempar kedalam Hutama, yang Allah sebut sebagai api neraka. Celaan yang keras terhadap penumpukan harta disebutkan dalam Q.S At-Taubah/9: 34.

وَالَّذِينَ يَكْنِزُونَ الذَّهَبَ وَالْفِضَّةَ وَلَا يَنْفِقُونَهَا فِي سَبِيلِ اللَّهِ فَبَشِّرْهُمْ بِعَذَابٍ

الَّذِينَ

UNIVERSITAS ISLAM NEGERI

ALAUDDIN

Terjemahnya :

Dan orang-orang yang menyimpan emas dan perak dan tidak menafkahkanya pada jalan Allah, maka beritahukanlah kepada mereka, (bahwa mereka akan mendapat) siksa yang pedih.⁶

Keadilan dan keseimbangan sosial diperlukan karena dengan demikian keutuhan pokok seperti makan tempat tinggal pendidikan dan keutuhan sosial lain terpenuhi. sehingga kecenderungan gaya hidup boros dapat ditekan, budaya

⁶Kementrian Agama RI, *Al-Qur'an dan terjemahan* (Jakarta: yayasan penyelenggara terjemahan Al-Qur'an 1979),h.283.

konsumtif dan suka pamer ala barat merupakan bencana besar bagi kemiskinan dunia, bentuk eksploitasi sesama manusiandan gaya hidup boros tidak sesuai dengan doktrin keadilan dalam islam, Islam sangat menentang gaya hidup yang boros sebagai mana di jelaskan dalam Q.S.Al-isra/17 :27.

إِنَّمَا الْمُبَدِّرِينَ كَانُوا إِخْوَانَ الشَّيْطَانِ ط وَكَانَ الشَّيْطَانُ لِرَبِّهِ كَفُورًا ﴿٢٧﴾

Terjemahnya:

Sesungguhnya pemboros-pemboros itu adalah saudara-saudara syaitan dan syaitan itu adalah sangat ingkar kepada Tuhannya.⁷

Dari ayat di atas sangat jelas gambaran bagaimana kita memanfaatkan harta dengan baik agar tidak menggunakan secara boros, sehingga salah satusolusi yang di tawarkan islam adalah menyalurkan sebagian kelebihan harta untuk di kelolah oleh lembaga untuk meminimalisir tingkat kesenjangan sosial di masyarakat, seperti LAZ IZI maupun lembaga sosial lainnya.

Lembaga zakat sudah ada sejak jaman rasulullah saw, namun pengelolaan belum tertata dengan rapi sehingga dana yang masuk langsung di distribusikan ke masyarakat. Dengan semakin majunya perkembangan jaman sehingga pengelolaan semakin moderen pulasesuai dengan konteks jaman, momentumterbitnya regulasi baru pengelolah zakat di Indonesia yaitu undang-undan No 23 Thn 2011 sebagai landasan dasar pengelolahan dana zakat.

⁷Kementrian Agama RI, *Al-Qur'an dan terjemahan*, h.428.

Sehingga pemerintah memberikan ruang bagi lembaga sosial seperti LAZ IZI untuk mengelolah dana sosial dengan menempuh jalur hukum serta memenuhi semua persyaratan yang telah ditentukan untuk mendapat izin operasional secara resmi di negara Indonesia melalui SK Menteri Agama RI No 423 thn 2015, terbitnya SK No 423 tersebut sebagai bentuk kepercayaan pemerintah terhadap lembaga amil zakat Nasional yang mampu memberikan kontribusi nyata dalam membantu program pemerintah dalam mendorong ekonomi masyarakat.

Berdasarkan data Laporan keuangan dari LAZ IZI Sulsel, pada tahun 2017 mampu menghimpun dana Zakat sebesar Rp.48.679.652.160 belum termasuk infaq, dan lain-lain, dana ini sangat besar untuk kesejahteraan sosial.⁸

Dana yang telah di himpun oleh LAZ IZI kemudian di salurkan melalui program sosial LAZ IZI itu sendiri, adapun program yang di sentu oleh LAZ IZI yaitu bidang Ekonomi, Pendidikan, kesehatan, Dakwah, Sosial, berbagai macam program tersebut akan memberikan manfaat dan perubahan pada masyarakat Indonesia pada umumnya dan regional Sulawesi Selatan pada khususnya untuk semakin maju dan bisa meminimalisir tingkat kesenjangan yang terjadi.

Dalam bidang Ekonomi LAZ IZI memiliki program pemberdayaan ekonomi Dengan menggunakan dua pembagian program kerja yaitu pelatihan keterampilan dan pendampingan wirausaha, mekanisme pemberian santunan untuk pemberdayaan ekonomi masyarakat pada LAZ IZI dengan menggunakan dua pendekatan:

⁸(Arsip dokumen LAZNAS IZI, tanggal 31 Desember 2017)

1. Pihak LAZ IZI melakukan pendataan para calon mustahiq, IZI mempunyai tim khusus yang bernama mulia inisiatif untuk melakukan survei individu-individu atau kelompok yang berhak menerima santunan apabila banyak yang di temukan di lapangan calon mustahiq sementara anggaran tidak mencukupi, maka akan di lakukan seleksi dengan skala prioritas.
2. Calon mustahiq mengajukan proposal permohonan bantuan dana pada LAZ IZI, kemudian pihak IZI akan melakukan survei lokasi calon mustahiq yang mengajukan proposal, apakah layak atau tidak di berikan bantuan dana.

Pemberian dana sosial itu di berikan secara bergulir, walaupun di katakan modal bergulir namun IZI tidak membebankan kepada mustahiq untuk mengembalikan, modal bergulir pada LAZ IZI ini hanyalah salahsatu strategis pihak lembaga agar etos kerja individu atau kelompok yang mendapat bantuan itu bagus, tidak ada ketentuan harus di kembalikan, LAZ IZI tidak lepas tangan begitu saja setelah meberikan bantuan dana, akan tetapi ada tahap pengontrolan yang di lakukan oleh LAZ IZI per tiga bulan, enam bulan atau per tahun, dengan tujuan untuk memastikan dana yang di berikan mengubah ekonominya menjadi lebih baik serta modal yang di berikan oleh LAZ IZI tidak di salahgunakan oleh mustahiq, maka dengan modal tersebut bisah mengubah pendapatan mustahiq.

Berdasarkan latar belakang masalah yang telah di uraikan, penulis tertarik melakukan penelitian dengan judul “PERAN LAZ INISIATIF ZAKAT INDONESIA (IZI) PERWAKILAN SULSE DALAM PEMERDAYAAN EKONOMI”.

B. Fokus Penelitian dan Deskripsi Fokus

1. Fokus Penelitian

Penelitian ini berjudul “peran LAZ IZI perwakilan SULSEL dalam pemberdayaan ekonomi ” oleh karena itu penelitian ini akan di fokuskan pada LAZ IZI Perwakilan SulSelyang berlokasi diKota Makassar.

2. Deskripsi Fokus

Berdasarkan pada fokus penelitian judul di atas, dapat di deskripsikan berdasarkan pemasalahan dan substansi pendekatan, penelitian ini di batasi melalui substansi permasalahan dan substansi pendekatan terhadap pengelolaan dan zakat dalam pemberdayaan ekonomi. Untuk menghindari kesalah pahaman dalam penelitian ini maka penulis menguraikan beberapa variabel yang di anggap penting untuk mempermudah penyusunan skripsi ini.

a. Pengelola Zakat

Pengelola zakat adalah kegiata perencanaan, pengorganisasian, pelaksanaan dan pengawasan terhadap pengumpulan, pendistribusian dan pendayagunaan dana zakat.

b. Lembaga Amil Zakat Naisonal

LAZNAS adalah organisasi pengelola zakat yang di bentuk oleh pemerintah terdiri dari unsur masyarakat dan pemerintah dengan tugas

mengumpulkan, mendistribusikan dan mendayagunakan zakat sesuai dengan ketentuan agama dan asas-asas lembaga pengelola zakat.⁹

c. Pemberdayaan

Pemberdayaan merupakan upayay peningkatan pengetahuan dan kesadaran yang mendorong perubahan perilaku dan pembinaan potensi masyarakat lemah untuk kualitas diri dalam memanfaatkan peluang dan kesempatan yang tersedia sehingga bisa merubah kehidupan sosial masyarakat.¹⁰

- d. LAZ IZI (Inisiatif Zakat Indonesia) Merupakan lembaga yang memfokuskan pada kesungguhan dalam menjalankan kewajiban yakni bersungguh-sungguh pada muzaki dengan mempermudah pelaksanaan pembayaran zakat serta mengangkat harkat dan martabat kemanusiaan kaum mustahiq yang bertumbuh bada subur dana zakat dari masyarakat melalui zakat, infaq, sedekah dan hibah.

Berdasarkan fokus judul penelitian tentang “peran LAZ IZI Kota Makassar dalam pemberdayaan ekonomi” yang bertempat di BTP Kota Makassar, dengan maksud untuk menyelidikan terhadap pengelola dana zakat dalam pemberdayaan ekonomi atau mengubah masyarakat yang awalnya hanya sebagai mustahik kemudian dapat berpotensi menjadi muzaki.

⁹ Andi Soemitra, *Bank dan Lembaga Keuangan Syrariah* (Jakarta: Kencana 2009),h.421.

¹⁰ Khofifah Indar Parawansa, *Islann NU dan ke Indonesiaan* (Bndung: Nuansa cedikia 2013),h.19.

C. Rumusan Masalah

Berdasarkan uraian latar belakang maka rumusan masalah yang dapat diidentifikasi adalah:

1. Bagaimana peran LAZ IZI dalam pemberdayaan ekonomi?
2. Bagaimana mekanisme pemberian modal santunan dalam pemberdayaan ekonomi pada LAZ IZI?
3. Bagaimana dampak pemberian modal tersebut terhadap perubahan ekonominya?

D. Kajian Pustaka

Setelah melakukan penelusuran terhadap literatur yang berkaitan dengan objek penelitian, maka di kemukakan beberapa peneliti di antaranya:

Abdul Khalik jurnal tahun (2012): *“pendayagunaan Zakat, Infaq, dan Sedekah Untuk Pemberdayaan Ekonomi Masyarakat Miskin di Kota Semarang”*

Kesimpulan dari penelitian ini adalah model pendayagunaan zakat untuk pemberdayaan ekonomi adalah program pemanfaatan dana zakat untuk mendorong mustahiq, mampu memiliki usaha mandiri. Program tersebut diwujudkan dalam bentuk pengembangan modal usahamikro yang sudah ada usaha maupu yang baru merintis usaha skala mikro.¹¹

Ramadanu jurnal tahun 2017, *Model pemberdayaan Ekonomi Muallaf oleh lembaga amil zakat: (studi kasus LAZ BMH pada muallaf suku tengger)* dalam

¹¹Abdul Khalik, *Pendayagunaan Zakat, Infak dan Sedekah Untuk Pemberdayaan Ekonomi Masyarakat Miskin di Kota Semarang*, Riptek Vol.6. No.I, Tahun 2012.

penelitian ini bahwa dana zakat merupakan langkah kongkrit untuk mengurangi tingkata kesenjangan ekonomi, pemberdayaan mualaf suku tengger oleh LAZNAS BMH selain memperkuat ekonomi mualaf juga memerkuat akidah mualaf dalam memahmi islam, dalam proses pemberdayaan mualaf LAZNAS BMH mengajak pemerintah desa dan masyarakat tengger dalam memperbaiki ekonomi khususnya mualaf suku tengger.¹²

Mila Sartika jurna tahun 2008 : *“pengaruh pendayagunaan zakat produktif terhadap pemberdayaan mustahiq pada LAZ yayasan solo peduli surakarta”*. Jenis penelitian ini adalah penelitian lapangan dengan menggunakan pendekatan kuantitatif, berdasarkan hasil analisis penelitian ini drngan teknik regresi sederhana, di nyatakan bahwa jumlah dana yang di salurkan benar-benar berpengaruh secarah secara signifikan terhadap pendapat mustahiq.¹³

Sheilla Saskia (2015): *“pemberdayaan zakat produktif bagi peningkatan pendapatan mustahik (studi komperatif pada LAZ Zakat Center Toriqatul zannah dan LAZISWA At-Taqwa Cirebon)”*. kesimpulan dari penelitian ini adalah pendayagunaan zakat yang di lakukan oleh Zakat Center cukup efektif, hal ini dapat di lihat dari kemandirian mustahiq yang dapat mewujudkan peningkatan usahanya, pendayagunaan zakatyang di lakukan LAZISWA At-Taqwa kurang efektif, hal ini karan di sebabkan mustahik yang selalu meberi utang kepada

¹²Ramadanu, *Model Pemberdayaan Ekonomi Mualaf Oleh Lembaga Amil Zakat: Studi Kasus LAZ BMH Pada Mualaf Suku Tengger*, Jurnal Ekonomi Syariah Teori dan Terapan, Vol. IV No. 4 April 2017

¹³Mila Sartika, *Pengaruh Pendayagunaan Zakat Produktif Terhadap Pemberdayaan Mustahik Pada LAZ Yayasan Solo Peduli Surakarta*, Jurnal Ilmu dan Riset, Vol. II. No. 1, Juli 2008

pelanggan dan pada akhirnya mustahiq sendiri yang mengalami kesulitan menanggulangi utang.

E. Tujuan dan Kegunaan penelitian

Tujuan yang ingin di capai peneliti dalam penelitian ini adalah sebagai berikut:

1. Untuk mengetahui bagaimana konsep pemberdayaan ekonomi pada LAZ IZI kota Makassar.
2. Untuk mengetahui mekanisme pemberian modal santunan dalam pemberdayaan ekonomi.
3. Untuk mengetahui dampak dari pemberian modal tersebut terhadap ekonomi.

Kegunaan penelitian, dengan adanya penelitian ini dapat menjadi sumber informasi bagi semua yang membutuhkan seperti:

1. Bagi masyarakat
Hasil penelitian ini dapat memberikan pemahaman kepada masyarakat tentang LAZ IZI sebagai lembaga yang mengelolah dana zakat sehingga meningkatkan kepercayaan masyarakat terhadap lembaga yang bersangkutan.
2. Bagi LAZ IZI
Hasil penelitian ini dapat memberikan informasi baru bagi LAZ IZI untuk selalu kreatif dan berinovasi dalam mengelolah dana sosial dari zakat,

infak, sedekah dan hibah serta bentuk lain yang bersifat halal dan tidak mengikat, sehingga bisa meminimalisir tingkat kesenjangan sosial yang terjadi di masyarakat.

3. Bagi akademisi

Hasil penelitian ini dapat dapat menambah wawasan intelektual mengenai LAZ IZI, serta menjadi landasan dalam pengembangan pemahaman dan penelitian selanjutnya.

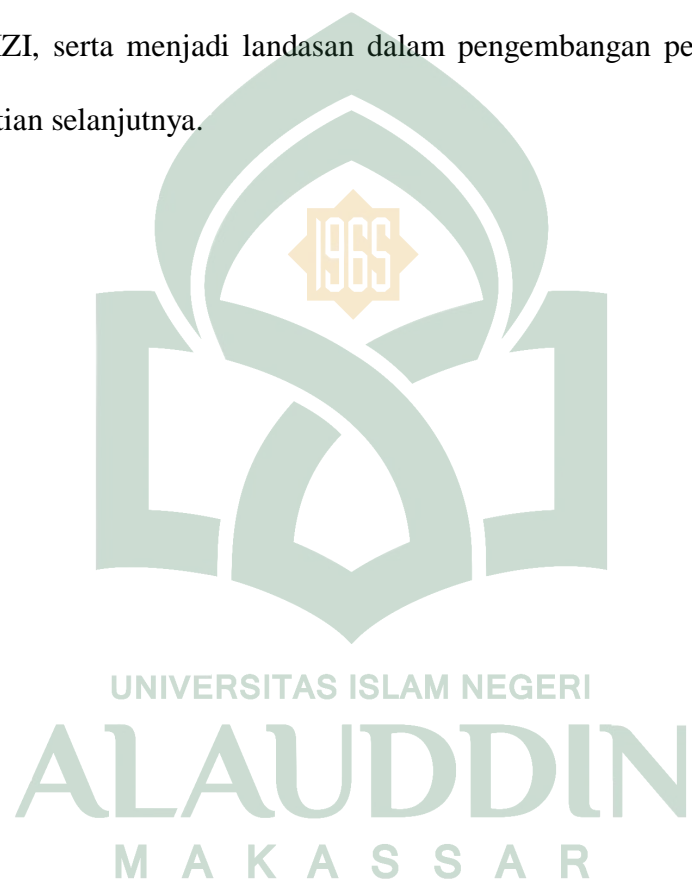

BAB II

TINJAUAN TEORITIS

A. Tinjauan Umum Tentang Zakat

1. pengertian Zakat

Zakat secara umum sebagai mana hasil ijmah (kesepakatan) para ulama telah menyepakati kewajiban zakat dan bagi yang mengingkarinya berarti telah kafir dari Islam.¹ Zakat merupakan hak tertentu yang diwajibkan oleh Allah terhadap harta kaum muslimin menurut ukuran tertentu (nisab dan khaul) yang di peruntukan bagi fakir miskin dan para mustahiq sebagai bentuk rasa syukur atas nikmat Allah swt.

Zakat merupakan kewajiban bagi seorang muslim yang memiliki kelebihan harta untuk menyisihkan sebagian dari padanya untuk di berikan kepada saudar-saudaranya yang sedang kekurangan, serta untuk mensucikan diri dari penyakit kikir, tamak dan status harta yang di miliki akan menjadi suci dan bersih karan sudah tidak ada hak orang lain di dalamnya.²

sedangkan pengertian zakat menurut UU No 38 Thn 1999 adalah harta yang wajib di sisihkan oleh seorang muslim atau badan hukum yang di miliki

¹Andri Soemitra, *Bank dan Lembaga Keuangan Syariah* (Medan: kencana 2009) cect I, h.408.

² M.Ali Hasan, *Zakat dan Infak* (Ciputar: kencana 2006), h.21.

seorang muslim sesuai dengan ketentuan agama kemudian di berikan kepada yang berhak menerimanya.³

Perintah dalam Al-qur'an untuk menghimpun dana zakat secara jelas di dalam Q.S. At-Taubah/9:103.

خُذْ مِنْ أَمْوَالِهِمْ صَدَقَةً تُطَهِّرُهُمْ وَتُزَكِّيهِمْ بِهَا وَصَلِّ عَلَيْهِمْ

Terjemahan:

Ambillah zakat dari sebagian harta mereka, dengan zakat itu kamu membersihkan dan mensucikan mereka.⁴

Zakat dalam konteks umat merupakan salah satu sumber dana potensial Dan sangat penting untuk di tarik dari para muzaki dengan batas ukuran tertentu.⁵ Untuk menghimpun dana zakat dari para muzaki tersebut, maka di bentuklah lembaga pengelolah zakat sebagai mana termaktub dalam UU No 23 Thn 2011 pasal 1 di sebutkan bahwa lembaga pengelolah zakat di Indonesia terdiri dari dua jenis yaitu BAZNA (Badan Amil Zakat Nasional) dan LAZ (Lembaga Amil Zakat).

1. Zakat fitrah

Setiap muslim diwajibkan untuk mengeluarkan zakat fitrah untuk dirinya, keluarganya dan orang lain menjadi tanggungannya, baik orang dewasa, anak kecil,

³Suparman Usman, *Hukum Islam: Asas-Asas dan Pengantar Studihukum Islam dalam Indonesia*(Jakarta:Gaya Media Pratama,2002),Cet II,h.164

⁴Kementrian Agama RI, *Al-Qur'an dan Terjemahan* (Jakarta: Yayasan Penyelenggara Terjemahan Al-Qur'an 1979),h.297.

⁵.Ali Hasan, *Zakat dan Infak* (Ciputar: Kencana 2006), h.91

laki-laki, perempuan, serta yang merdeka maupun hamba sahaya.⁶ Melihat dari pemaparan di atas maka pengertian zakat fitrah dapat di definisikan dengan dua pendekatan, *pertama* zakat fitrah adalah zakat untuk kesucian, artinya zakat ini di keluarkan untuk mensucikan orang yang berpuasa dari ucapan, perilaku dan penyakit hati.⁷ Sebagai mana di terangkan dalam Q.S Al-A'laa/87:14-15.

قَدْ أَفْلَحَ مَن تَزَكَّىٰ ۚ ۱٤ وَذَكَرَ اسْمَ رَبِّهِ فَصَلَّىٰ ﴿١٥﴾

Terjemahan:

Sesungguhnya beruntunglah orang yang membersihkan diri (dengan beriman), dan dia ingat nama Tuhannya, lalu dia salat”.⁸

Kedua zakat fitrah adalah zakat karena sebab ciptaan artinya bahwa zakat fitrah adalah zakat yang diwajibkan kepada setiap orang yang di lahirkan di dunia, oleh karena itu zakat ini dapat juga di sebut zakat badan atau pribadi.

2. Zakat maal

Zakat maal adalah bagian harta yang di sisihkan atas harta yang di miliki oleh individu dengan syarat-syarat dan ketentuan yang di tetapkan dengan ketentuan agama untuk di berikan kepada yang berhak menerimanya.⁹ Apabila harta yang sudah memenuhi syarat dan ketentuan kemudian tidak di keluarkan zakatnya namun hanya di simpan saja maka Allah akan memberikan siksa yang amat pedih bagi orang yang bersangkutan. Allah swt, menjelaskan dalam Q.S At-Taubah /9:34.

⁶.Didim Hafidhuddin, *Panduan Praktis Tentang Zakat Infaq Sedekah* (Jakarta:Gema Insani,1998),cet.I,h.48.

⁷M.Ali Hasan, *Zakat dan Infak* . h.21.

⁸Kementrian Agama RI, *Al-Qur'an dan Terjemahan*,h.1042.

⁹M.Ali Hasan, *Zakat dan Infak*, h.91.

وَالَّذِينَ يَكْنِزُونَ الذَّهَبَ وَالْفِضَّةَ وَلَا يُنْفِقُونَهَا فِي سَبِيلِ اللَّهِ فَبَشِّرْهُمْ بِعَذَابٍ أَلِيمٍ

Terjemahan:

Dan orang-orang yang menyimpan emas dan perak dan tidak menafkahnnya pada jalan Allâh, maka beritahukanlah kepada mereka (bahwa mereka akan mendapat) siksa yang pedih.

Ayat di atas menerangkan tentang siksaan yang di berikan kepada orang – orang yang menyimpan harta, mereka tidak memanfaatkan pada jalan allah swt, dengan mengeluarkan zakat. Dengan demikian ayat ini juga menunjukkan bahwa zakat harta atau zakat maal wajib hukumnya apabila sudah mencapai nisab yang telah di tentukan oleh islam.

B. Syarat-Syarat Wajib Zakat.

Adapun ketentuan agama yang memberikan batasan atau persyaratan pada harta yang wajib di zakati menurut Dr.Andi Soemitra,M.A.,adalah sebagai berikut.¹⁰

1. Milik penuh (Almilkuttam)

Milik penuh adalah harta tersebut berada dalam kontrol dan kekuasaan secara penuh, serta dapat di ambil manfaat secara penuh, harta tersebut di dapatkan melalui proses pemilikan yang benar sesuai ketentuan syariat Islam, seperti usaha, warisa, pemberian Negara atau orang lain dengan cara-cara yang sah. Anjuran mengeluarkan zakat atas harta tersebut di jelaskan dalam Q.S Annur/24:33.

¹⁰Andri Soemitra,M.A.,*Bank dan Lembaga Keuangan Syariah* (Jakarta: Kencana, 2009) ,h.414.

وَالَّذِينَ يَبْتَغُونَ الْكِتَابَ مِمَّا مَلَكَتْ أَيْمَانُكُمْ فَكَاتِبُوهُمْ ۖ

Terjemahnya:

Berikanlah kepada mereka harta Allah yang telah di karuniakanNya kepada kalian.¹¹

2. Berkembang

Berkembang yang di maksud di sini adalah harta tersebut dapat bertambah bila di kelolah, atau mempunyai potensi untuk berkembang, maka hasil dari harata yang kita kelolah dan memberikan tambhan atas harta pokok itulah di sebut harta berkembang.

3. Cukup Nisab

Cukup Nisab artinya harta tersebut telah mencapai jumlah tertentu sesuai dengan ketentuan syariat islam, sedangkan harta yang tidak mencapai nisabnya terbebas dari zakat, nisab zakat berbeda-beda tergantung dari jenis harata yang di miliki. Secara umum nisab zakat setara dengan 85 gram emas, nisab adalah batas ketentuan harta yang wajib di kenakan zakat.

4. Lebih dari kebutuhan pokok

Kebutuhan pokok adalah kebutuhan minimal yang di perlukan seseorang untuk kelangsungan hidupnya, apabila kebutuhan itu tidak terpenuhi maka dapat mengganggu keberlangsungan hidupnya. Kebutuhan tersebut seperti kebutuhan yang sangat mendasar sandang, pangan dan papan.

¹¹.Kementrian Agama RI, *Al-Qur'an dan Terjemahan*,h.354.

5. Bebas Dari Utang

Harta yang masih mengandung hutang sebesar apapun apabila dapat mengurangi nisab harta yang harus di bayar pada saat itu maka harta tersebut terbebas dari zakat, sampai dia melunasi hutangnya, dan apabila di hitung masih mencukupi nisabnya.¹²

6. Berlalu Setahun (mencapai haul)

Harta yang sudah lewat setahun berarti sudah mencapai haul menurut ketentuan hukum agama, persyaratan ini hanya berlaku pada ternak, harta simpanan dan perniagaan, sedangkan hasil pertanian, buah-buahan, dan rikaz (barang temuan) tidak ada syarat haul.

C. Fungsi dan Hikmah Zakat

1. Fungsi Zakat Dalam Islam

Tujuan zakat yang utama adalah agar manusia lebih tinggi nilainya daripada harta, sehingga dia menjadi tuannya buaka budak harta, karenanya maka tujuan zakat bagi pemberi sama kepentingan bagi penerima. Secara garis besar, zakat baik secara pemungutan maupun penggunaannya adalah bertujuan untuk merealisasikan tujuan sosial, ekonomi dan psikologi.¹³ selain dari tujuan beribadah kepada Allah swt, karenayang di harapkan oleh orang yang menunaikan ibadah kepada Allah swt adalah pahala dan mendapat balasan dari allah. Sebagaimana di jelaskan dalam Q.S Ar-Rum/30:39.

¹² Rahmawati Muin, S.Ag,M.Ag, *Manajemen Zakat* (Makassar :Alauddin University perss,2001),Cet I,h.29.

¹³ M.Syafe'i EI Bantaniz, *Infak dan Sedekah* (Depok: kencana,2014),h.39.

وَمَا آتَيْتُمْ مِّن زَكَاةٍ تُرِيدُونَ وَجْهَ اللَّهِ فَأُولَٰئِكَ هُمُ الْمُضْعِفُونَ ﴿٣٩﴾

Terjemahan:

Dan apa yang kamu berikan berupa zakat yang kamu maksudkan untuk mencapai keridhoan Allah, maka (yang berbuat demikian) itulah orang-orang yang melipat gandakan” (pahalanya).

Zakat memiliki peran dan fungsi yang sangat penting dalam kehidupan masyarakat, di antara fungsi zakat sebagai berikut:

a. Fungsi Zakat Dalam Bidang Sosial

Dengan pelaksanaan yang baik dan sungguh-sungguh sesuai dengan ketentuan Allah swt dalam Al-qur'an, maka fungsi sosial zakat adalah sebagai suatu sarana jaminan sosial dan persatuan masyarakat dalam memenuhi kebutuhan pokok individu, memberantas kemelaratan, sebagai pelunak hati dan alat penyebar Islam serta menolong dalam kebaikan, Allah swt menjelaskan pentingnya tolong menolong dalam kebaikan Q.S Al-Maidah/5:2.

وَتَعَاوَنُوا عَلَى الْبِرِّ وَالتَّقْوَىٰ وَلَا تَعَاوَنُوا عَلَى الْإِثْمِ وَالْعُدْوَانِ ﴿٥٢﴾

Terjemahan:

Dan tolong-menolonglah kamu dalam (mengerjakan) kebajikan dan takwa, dan jangan tolong-menolong dalam berbuat dosa dan pelanggaran.¹⁴

b. Fungsi Zakat Dalam Bidang Ekonomi

Zakat di lihat dari segi ekonomi, merupakan alat untuk mengangkat derajat kaum yang lemah, dari dana zakat itu kemudian di berikan modal usaha untuk

¹⁴Kementrian Agama RI, *Al-Qur'an dan erjemahan* (Jakarta: yayasan penyelenggara terjemahan Al-Qur'an 1979),h.157.

orang miskin sehingga mereka memiliki pekerjaan yang layak yang akan mendorong ekonominya, kemudian bagi orang yang memiliki kelebihan harta, harta mereka tidak mengendap atau menumpuk tapi di salurkan melalui zakat

D. Lembaga Pengelolah Zakat.

Secara definisi lembaga pengelolah zakat (LPZ) merupakan sebuah institusi atau organisasi yang bertugas dalam pengelolaan zakat, infaq, sedekah dan dana sosial lain yang sesuai ketentuan hukum agama. Lembaga pengelolah zakat pada umumnya memiliki tugas yang sama, baik yang di bentuk oleh pemerintah seperti BAZ maupun yang di bentuk oleh masyarakat sipil kemudian di lindungi oleh undang-undang seperti LAZ¹⁵.

Pengelolaan zakat adalah kegiatan perencanaan, pelaksanaan, dan pengkoordinasian dalam pengumpulan, pendistribusian, dan pendayagunaan zakat.¹⁶ Berdasarkan peraturan perundang-undangan di Indonesia, terdapat dua jenis lembaga pengelolah zakat yaitu Badan Amil Zakat (BAZ) dan Lembaga Amil Zakat (LAZ).

1. Badan Amil Zakat (BAZ)

Badan Amil Zakat adalah organisasi pengelolah zakat yang dibentuk oleh pemerintah yang terdiri dari dua unsur yaitu masyarakat dan pemerintah dengan

¹⁵ .Yusuf Wisbono, *Mengelolah Zakat di Indonesia* (Depok: kencana 2014), h.118.

¹⁶Andri Soemitra,M.A.,*Bank dan Lembaga Keuangan Syariah* (Jakarta: Kencana, 2009) ,h.412.

tugas mengumpulkan , mendistribusikan, dan mendayagunakan dana zakat sesuai ketentuan agama.¹⁷

Pada tahun 1999 di buatlah undang-undang tentang pengelolah zakat yaitu undang-undang No 38 tahun 1999. Undang-undang ini kemudian di tindaklanjuti dengan keputusan menteri agama (KMA) No. 581 tahun 1999 tentang pelaksanaan undang-undang pengelolah zakat, dan keputusan dirjen Bimas Islam dan urusan haji nomor D/291 tahun 2000 tentang pedoman teknis pengelolah zakat.¹⁸

Sebelumnya telah keluar keputusan menteri sosial nomor 19 tahun 1998 yang memberikan wewenang kepada masyarakat untuk menyelenggarakan pelayanan kesejahteraan sosial bagi fakir miskin untuk melakukan pengumpulan dana maupun menerima dan menyalurkan zakat, infak dan sedekah (ZIS). Diberlakukannya beragam peraturan tersebut telah mendorong lahirnya berbagai lembaga pengelolah zakat (LPZ) di Indonesia. Kemunculan lembaga-lembaga itu di harapkan mampu merealisasikan potensi zakat di Indonesia.¹⁹

a. Pembentukan Badan Amil Zakat (BAZ)

Pembentukan BAZ merupakan hak otoritatif pemerintah, sehingga hanya pemerintah yang berhak membentuk BAZ, baik tingkat nasional smpai kecamatan. Semua tingkat memiliki hubungan kerjasama yang bersifat kordinatif,

¹⁷Andri Soemitra,M.A.,*Bank dan Lembaga Keuangan Syariah*:h.419.

¹⁸ Abdul Gafur, *Tiga Kunci Fundraising Sukses Membangun Lembaga Nirlaba* (Jakarta: Gramedia,2018),h.19.

¹⁹A.Muchi dan Fahham,“*ParadigmaBaruPengelolaan Zakat di Indonesia*”, dalam*JurnalKesejahteraanSosial*, Vol.III, No. 19/I/P3DI/Oktober/2011

konsultatif, dan informatif. Badan amil zakat dibentuk oleh pemerintah sesuai dengan tingkat masing-masing.²⁰

1. Pembentukan BAZ ditingkat nasional dibentuk oleh presiden atas usulan menteri agama.
2. Pembentukan BAZ ditingkat provinsi dibentuk oleh gubernur atas usulan dari kepala kantor wilayah departemen agama provinsi.
3. Pembentukan BAZ daerah kabupaten dan kota dibentuk oleh bupati atau walikota atas usulan kepala kantor departemen agama kabupaten atau kota.
4. Pembentukan BAZ tingkat ditingkat kecamatan dibentuk oleh camat atas usulan kepala kantor urusan agama (KUA) kecamatan.

2. Lembaga Amil Zakat (LAZ)

Sebelum berlakunya undang-undang pengelolah zakat, fungsi pengumpulan pengelolaan dan pendistribusian telah eksis terlebih dahulu di tengah masyarakat.²¹ Fungsi ini dikelola oleh masyarakat sendiri baik secara perseorangan maupun kelompok. Hanya saja dengan berlakunya undang-undang pengelolah zakat telah terjadi formulasi lembaga yang sudah ada menjadi lembaga formal dan sekarang yang kita kenal dengan lembaga amil zakat (LAZ).

Menurut undang-undang lembaga amil zakat (LAZ) adalah institusi pengelolah zakat yang sepenuhnya dibentuk atas prakarsa masyarakat yang bergerak dalam bidang dakwah, pendidikan, sosial, dan kemaslahatan umat Islam. Adapun institusi yang mengurus zakat selain LAZ adalah organisasi pengelolah

²⁰Andri Soemitra, M.A., *Bank dan lembaga Keuangan Syariah* (Jakarta: Kencana, 2009) ,h.419.

²¹Dr. Andri Soemitra, M.A., *Bank dan Lembaga Keuangan Syariah*. h.421.

zakat yang di bentuk oleh masyarakat yang tidak bergabung dengan LAZ seperti Rumah zakat, Dompot Duafa namun tugas utamanya tetap sama yaitu, mendistribusikan dan mendayagunakan zakat sesuai dengan ketentuan agama dan asas-asas lembaga pengelola zakat.²²

Lembaga pengelola zakat harus bersikap responsif terhadap kebutuhan mustahik dan lingkungan sekitarnya. Hal ini mendorong amil zakat untuk bersikap proaktif, antisipatif, inovatif, dan kreatif agar tidak bersifat pasif dan reaktif terhadap fenomena sosial yang terjadi. Selain itu, semua orang yang bergabung dalam organisasi pengelola zakat harus memahami dengan baik syarat dan seluk beluk zakat sehingga pengelola zakat tetap berada dalam hukum Islam agar tetap sejalan dengan asas-asas pengelola zakat.²³

Memahami peraturan pengelola zakat dengan baik memudahkan bagi pengelola dalam memberikan pertanggungjawaban kepada Negara dan masyarakat maupun kepada Allah swt. Setiap pribadi manusia harus mempertanggung jawabkan segala tindakannya kepada Allah swt. Allah swt berfirman dalam Q.S An-Nisa/4:30.

وَمَنْ يَفْعَلْ ذَلِكَ عُدْوَانًا وَظُلْمًا فَسَوْفَ نُصَلِّيهِ نَارًا وَّكَانَ ذَلِكَ عَلَى اللَّهِ يَسِيرًا ﴿٣٠﴾

Terjemahan:

²²Yusuf Wisbono, *Mengelolah Zakat di Indonesia* (Depok: kencana 2014), h.61.

²³Mahmudi, "Penguatan Tata KeloladanReposisiKelembagaanOrganisasiPengelola Zakat". Ekbisi 2009, volume 4 Nomor 1:69-84.

Dan barang siapa berbuat demikian dengan melanggar hak dan aniaya, maka kami kelak akan memasukan ke dalam neraka. Yang demikian itu mudah bagi kami.²⁴

Ayat ini mengandung makna bahwa amanah harus diberikan kepada yang berhak dan bertanggungjawab dalam melaksanakan amanah tersebut, penerima amanah harus bersikap adil dan menyampaikan kebenaran.²⁵

E. Lembaga Pengelola Zakat (LPZ) dalam Perspektif Regulasi

Pengelola zakat di Indonesia memiliki dasar hukum yaitu undang-undang No.38 tahun 1999 tentang pengelola zakat, keputusan menteri agama RI No.581 tahun 1999 tentang pelaksanaan undang-undang No.38 tahun 1999 dan keputusan dirjen bimbingan masyarakat islam dan urusan haji No. D/291 tahun 2000 tentang pedoman teknis pengelola zakat dan undang-undang terbarunya No.23 tahun 2011 tentang pengelola zakat.²⁶

Berdasarkan UU No. 38 Thn 1999, OPZ adalah institusi yang bergerak dalam pengelolaan dana zakat, infak, dan shadaqah. Pengelolaan zakat meliputi kegiatan perencanaan, pengorganisasian, pelaksanaan, dan pengawasan terhadap pengumpulan, pendistribusian, dan pendayagunaan dana zakat. OPZ dapat berbentuk Badan Amil Zakat (BAZ) dan Lembaga Amil Zakat (LAZ).

²⁴Kementrian Agama RI, *Al-Qur'an dan Terjemahan* (Jakarta: Yayasan Penyelenggara Terjemahan Al-Qur'an 1979),h.122.

²⁵MasiyahKholmi, “Akuntabilitas dan Pembentukan Perilaku Amanah Dalam Masyarakat Islam” *Jurnal Studi Masyarakat Islam* 2012.. Volume 15 Nomor 1: 63-72.

²⁶Andri Soemitra, M.A., *Bank dan Lembaga Keuangan Syariah* (Jakarta: Kencana; 2009),h.409.

Badan amil zakat (BAZ) adalah OPZ yang didirikan oleh pemerintah baik tingkat pusat (BAZNAS), provinsi, kabupaten/kota, dan kecamatan (BAZDA), Hubungan kerja antar tingkatan tersebut bersifat koordinatif, konsultatif dan informatif, dalam UU No 23 thn 2011 pasal 7. Badan Amil Zakat Nasional (BAZNAZ) menyelenggarakan fungsi sebagai berikut :

1. Menjalankan fungsi perencanaan, pengumpulan, pendistribusian dan pendayagunaan zakat.
2. Menjalankan fungsi pelaksanaan, pengumpulan, pendistribusian, dan pendayagunaan zakat.
3. Menjalankan fungsi pengendalian pengumpulan, pendistribusian dan pendayagunaan zakat.
4. Menjalankan fungsi pelaporan dan pertanggungjawaban pelaksanaan pengelola zakat.

Menurut undang-undang No.23 tahun 2011 Bab III pasal 21, 22, 23, dan 24 mengenai pengumpulan dana zakat, muzakki dapat melakukan perhitungan sendiri atas kewajiban zakatnya serta jika tidak dapat menghitung sendiri dapat meminta bantuan badan amil zakat nasional (BAZNAZ) dalam membant menghitungnya guna memberikan laporan pertanggung jawaban yang sesuai dengan apa yang telah di kumpulkan.

Pendistribusian menurut undang-undang No.23 tahun 2011 pasal 25 dan 26, zakat wajib didistribusikan kepada mustahik sesuai dengan ketentuan syariat Islam dan dilakukan berdasarkan skala prioritas dalam memperhatikan prinsip

pemerataan, keadilan, dan kewilayahan. Pendayagunaan menurut undang-undang No.23 tahun 2011 pasal 27 yaitu zakat dapat didayagunakan untuk usaha produktif dalam rangka penanganan fakir, miskin, dan untuk peningkatan kualitas umat.

Sedangkan lembaga amil zakat (LAZ) adalah OPZ yang dibentuk masyarakat, dikukuhkan, dibina dan dilindungi oleh pemerintah. OPZ tersebut mempunyai tugas pokok mengumpulkan, mendistribusikan dan mendayagunakan zakat sesuai dengan ketentuan agama. Menurut UU No 23 Thn 2011 pasal 17, fungsi LAZ adalah untuk membantu BAZNAS dalam pelaksanaan pengumpulan, pendistribusian dan pendayagunaan zakat, LAZ sebagai OPZ bertanggung jawab kepada pemerintah sesuai dengan tingkatannya.

Merespon amanah UU No. 38 Thn 1999 tersebut, beberapa pemerintah daerah telah mengeluarkan PERDA yang berkaitan dengan pengelolaan zakat, infak, sedekah, wakaf dan donasi lainnya yang diakui dalam Islam. Berdasarkan kompilasi yang dilakukan Amelia Fauzia dalam penelitiannya bersama CSRC UIN Jakarta dan Ford Foundation, pemerintah daerah yang sudah mengeluarkan Perda tentang zakat dan pengelolaannya sudah berjumlah 27 daerah.²⁷

F. Pemberdayaan Ekonomi

Berbicara mengenai pemberdayaan tidak dapat dilepaskan dari persoalan kemiskinan sebagai objek dari pemberdayaan itu sendiri. Pemberdayaan

²⁷. Amelia Fauzia, "Thesis Attachments" disampaikan dalam acara *Workshop Methods On Projection And Estimation Of Zakat Potentials In Indonesia* Hotel Bumi Wiyata, Depok At Wednesday, July 20, 2011.

mempunyai filosofi dasar sebagai suatu cara mengubah masyarakat dari yang tidak mampu menjadi berdaya, baik secara ekonomi, sosial, maupun budaya.²⁸ Sedangkan kemiskinan dapat ditinjau dari berbagai sudut pandang.

1. Tahap-tahap pemberdayaan.

Pemberdayaan masyarakat akan berlangsung secara bertahap, tahap pemberdayaan masyarakat yang harus dilaluinya sebagai berikut:

- a. Tahap pemberdayaan dan pembentukan perilaku menuju perilaku sadar dan peduli, sehingga membutuhkan peningkatan kesadaran yang tinggi.
- b. Tahap transformasi kemampuan berupa wawasan pengetahuan, dan memberi keterampilan dasar sehingga dapat mengambil peran dalam pembangunan.
- c. Tahap peningkatan kemampuan intelektual, kecakapan keterampilan sehingga terbuka inisiatif dan kemampuan inovasi untuk mengantarkan kemandirian.

Tahap *pertama* merupakan tahap persiapan dalam proses pemberdayaan masyarakat, pada tahap ini pihak pemberdaya berusaha menciptakan prakondisi, supaya dapat menciptakan pemberdayaan yang efektif dengan demikian akan tumbuh kesadaran dan rangsangan untuk memperbaiki keadaan demi terciptanya masa depan yang lebih baik.

²⁸Khofifah Indar Parawansa, *Islam NU dan ke Indonesiaan* (Bandung: Nuansa Cendekia 2013), h.19.

Tahap *kedua* masyarakat akan menjalin proses belajar tentang pengetahuan dan kecakapan terampil yang memiliki relevansi dengan apa yang menjadi tuntutan kebutuhan sehingga bertambah wawasan dan keterampilan dasar yang mereka butuhkan.

Tahap *ketiga* adalah tahap peningkatan intelektualitas dan kecakapan keterampilan yang di perlukan agar masyarakat dapat membentuk inovasi baru dalam meningkatkan kesejahteraan hidup.

2. Pemberdayaan dalam perspektif Islam

Berbicara mengenai pemberdayaan tidak dapat di lepaskan dari persoalan kemiskinan sebagai objek dari pemberdayaan itu sendiri, pemberdayaan mempunyai filosofi dasar sebagai suatu cara mengubah masyarakat dari yang tidak mampu menjadi berdaya, baik secara sosial, ekonomi maupun budaya, sedangkan kemiskinan dapat di tinjau dari berbagai sudut pandang, namun demikian ada dua kriteria dasar dalam persoalan kemiskinan yaitu²⁹:

a. kemiskinan secara ekonomi.

Dalam hal ini, kemiskinan secara ekonomi dapat dilihat dengan indikator minimnya pendapatan masyarakat sehingga tidak mampu untuk memenuhi kebutuhan sehari-harinya.³⁰ (kekurangan modal), rendahnya tingkat pendidikan, kekurangan gizi, dan sebagainya, yang berpengaruh besar terhadap pemenuhan kebutuhan masyarakat.

²⁹ Muhamad Anshari, Pemberdayaan Dalam Perspektif Islam. 20 juni 2009

³⁰ M. Ali Hasan, *Zakat dan Infak* (Ciputat: kencana 2006), h.93.

b. kemiskinan yang dipengaruhi pola tingkah laku dan sikap mental masyarakat, berbagai bentuk penyimpangan sosial, sikap pasrah (menerima apa adanya) sebelum berusaha, merasa kurang berharga, perilaku hidup boros, malas. Konsep mengenai pemberdayaan ekonomi masyarakat menurut Hutomo dapat di lihat dari beberapa program pemberdayaan ekonomi masyarakat dalam bidang ekonomi antara lain: memberikan bantuan modal, bantuan pembangunan prasarana, bantuan pendampingan, penguatan kelembagaan, dan penguatan kemitraan usaha. Konsep tersebut selanjutnya di gunakan sebagai alat analisis dalam penelitian ini.

Bahwa pemberdayaan ekonomi masyarakat itu pada akhirnya akan bermuara pada kesejahteraan masyarakat yang berdampak positif terhadap perekonomian bangsa. Untuk mensejahterakan kehidupan masyarakat miskin perlu adanya komitmen yang kuat dari berbagai pihak, masyarakat yang mendapat bantuan di harapkan tidak selalu manja dengan terus mengharapkan bantuan modal usah, maksud dari pemberdayaan itu sendiri adalah agar masyarakat miskin lebih mandiri mengembangkan potensi yang ada.

Pemberdayaan ekonomi dalam perspektif Islam telah lama di laksanakan bahkan sejak zaman Rasulullah SAW, hingga sekarang pemberdayaan ini dilakukan agar tidak terjadi kesenjangan dan mampu menciptakan keseimbangan dalam masyarakat, hal ini telah dijelaskan dalam firman Allah swt dalm Q.S Al-Hasyir : 7

مَا أَفَاءَ اللَّهُ عَلَى رَسُولِهِ مِنْ أَهْلِ الْقُرَى فَلِلَّهِ وَلِلرَّسُولِ وَلِذِي الْقُرْبَىٰ وَالْيَتَامَىٰ
 وَالْمَسْكِينِ وَابْنِ السَّبِيلِ كَيْ لَا يَكُونَ دُولَةً بَيْنَ الْأَغْنِيَاءِ مِنْكُمْ وَمَا آتَاكُمُ الرَّسُولُ
 فَخُذُوهُ وَمَا نَهَاكُمْ عَنْهُ فَانْتَهُوا وَاتَّقُوا اللَّهَ إِنَّ اللَّهَ شَدِيدُ الْعِقَابِ ﴿٧﴾

Terjemahan:

Apa saja harta rampasan (fai-i) yang diberikan Allah kepada Rasul-Nya (dari harta benda) yang berasal dari penduduk kota-kota maka adalah untuk Allah, untuk Rasul, kaum kerabat, anak-anak yatim, orang-orang miskin dan orang-orang yang dalam perjalanan, supaya harta itu jangan beredar di antara orang-orang kaya saja di antara kamu. Apa yang diberikan Rasul kepadamu, maka terimalah. Dan apa yang dilarangnya bagimu, maka tinggalkanlah. Dan bertakwalah kepada Allah. Sesungguhnya Allah amat keras hukumannya.

Ayat di atas relevan dengan pemberdayaan masyarakat menurut agama Islam. Pemberdayaan di ayat tersebut adalah harta tidak boleh beredar diantara kamu, maksudnya disini adalah harta tidak boleh beredar di antara orang-orang kaya saja, tetapi harus beredar di semua kalangan seperti kelas menengah maupun kelas kecil, sehingga harta yang beredar di semua kalangan tersebut dapat mendorong masyarakat untuk menciptakan keseimbangan ekonomi.

Ada dua hal mendasar yang diperlukan dalam mewujudkan pemberdayaan menuju keadilan sosial tersebut.

1. pemahaman kembali konsep Islam yang mengarah pada perkembangan sosial kemasyarakatan, konsep agama yang dipahami umat Islam saat ini sangat individual, statis, tidak menampilkan jiwa dan ruh Islam itu sendiri.

2. sebuah konsep transformasi sosial budaya. Oleh karenanya, yang kita butuhkan adalah strategi sosial budaya dalam rangka mewujudkan nilai-nilai masyarakat yang sesuai dengan konsepsi Islam.

G. Kerangka Konsep

Zakat merupakan salah satu dari lima rukun Islam yang diwajibkan bagi seorang muslim apabila hartanya telah mencapai batas ketentuan hukum syariat Islam. Keberadaan lembaga zakat baik yang di bentuk oleh pemerintah maupun swasta sangat membantu dalam penghimpunan, pendistribusian dana pendayagunaan dana zakt.

Karena zakat berhubungan erat dengan umat Islam untuk saling mengasihi sesama manusia, maka pengelolaan zakat membutuhkan konsep-konsep manajemen yang baik supaya pengelolaan zakat itu bisa efektif dan tepat sasaran. Serta harapan besar dana zakat yang telah terhimpun dapat diberikan kepada mustahik sebagai modal untuk mendongkrak ekonomi Sehingga yang awalnya hanya sebagai mustahik kemudian dapat berorientasi menjadi muzakki. Berdasarkan konsep dan teori yang telah dibahas sebelumnya maka kerangka pikir dari penelitian ini dapat kami gambarkan secara sederhana.

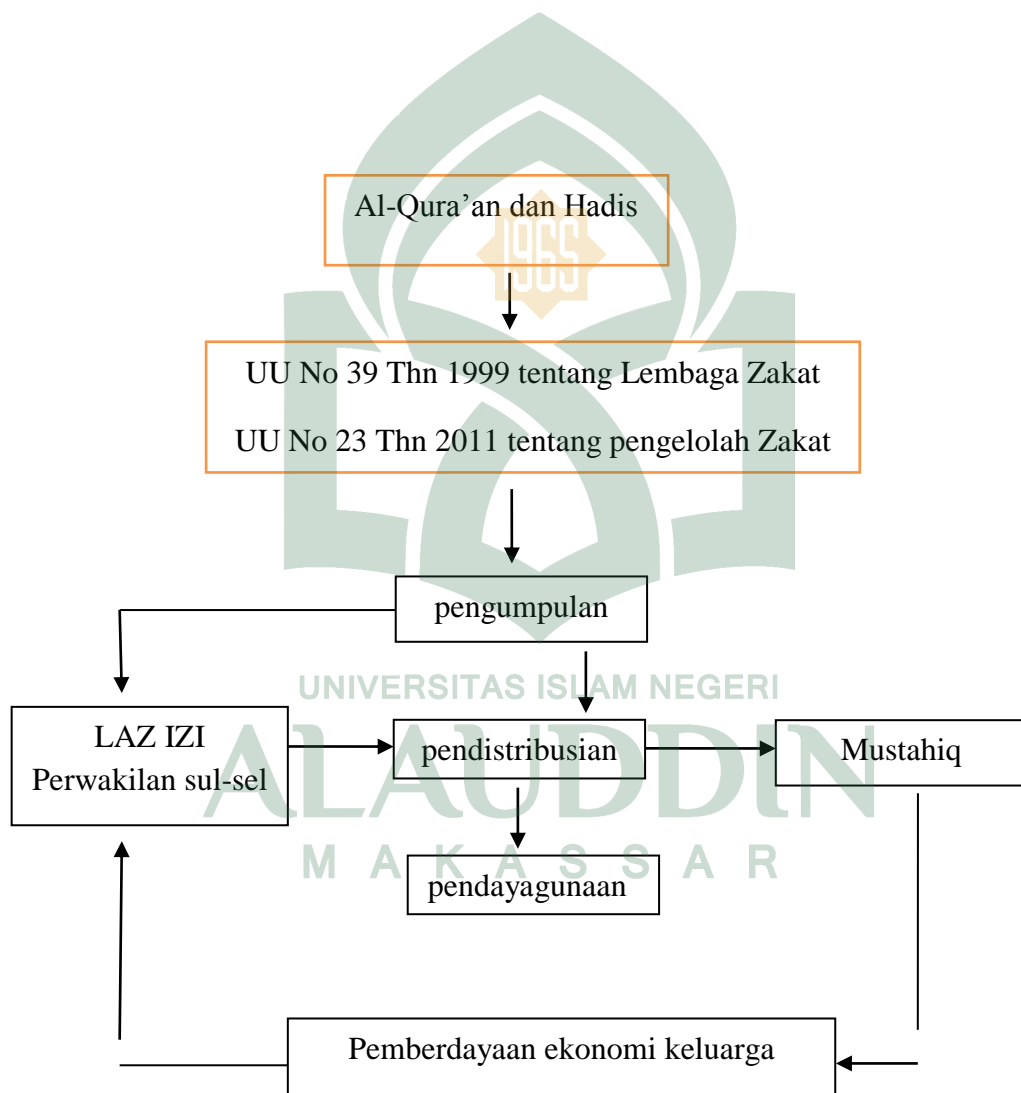

Gambar I.Skema kerangka pikir

BAB III

METODE PENELITIAN

A. Jenis dan Lokasi Penelitian

Jenis penelitian ini menggunakan metode kualitatif, penelitian kualitatif merupakan penelitian yang bermaksud memahami tentang fenomena, kejadian, kehidupan manusia dengan terjun langsung atau tidak dalam objek yang diteliti.¹ apa yang dialami oleh objek penelitian dengan menggunakan pendekatan deskriptif, penelitian ini dibatasi oleh waktu dan tempat serta kasus yang dipelajari berupa individu, instansi, peristiwa maupun aktifitas lain dengan cara menyajikan dalam bentuk bahasa tulisan, penelitian ini mengkaji tentang peran LAZ IZI yang berlokasi di Kota Makassar, untuk mengetahui sejauh mana perannya dalam pemberdayaan ekonomi, serta sumber pendapatan dan dialokasikan pada masalah sosial apa saja oleh LAZ IZI tersebut.

B. Pendekatan Penelitian

Pendekatan penelitian ini menggunakan pendekatan Deskriptif, pendekatan Deskriptif adalah upaya pengolahan data menjadi sesuatu yang dapat diutarakan dengan jelas dan tepat dengan tujuan agar dapat dimengerti oleh orang yang tidak langsung mengalaminya sendiri.² Selain menggunakan

¹,Munir Yusuf,M.Pd, *Metode Penelitian Kuantitatif, Kualitatif dan Penelitian Gabungan* (Jakarta: kencana,2016),Cet,III,h.328.

² Sonny Leksono,S.E.,M.S., *Penelitian Kualitatif Ilmu Ekonomi*, (Jakarta: Rajawali Pers 2013),h.181.

pendekatan deskriptif dapat juga di spesifikasikan dengan menggabungkan pendekatan yuridis normatif dan yuridis empiris.

1. Pendekatan yuridis normatif adalah pendekatan yang mengkaji tentang undang-undang yang mengkombinasikan mengenai penerapan teori dan aturan.
2. Sedangkan yang pendekatan yuridis empiris yaitu penelitian yang menekankan realitas yang terjadi di lapangan berdasarkan hasil pengamatan.
3. Pendekatan sosiologi, yaitu pendekatan yang berusaha menemukan makna, menyelidiki proses dan memperoleh pengertian dan pemahaman yang mendalam dari individu, kelompok atau situasi.³

C. Sumber Data Penelitian

Penelitian ini adalah pengamatan yang bertumpuh pada sumber data berdasarkan situasi yang terjadi, sumber data penelitian dan penerapannya di lakukan pada jenis penelitian kualitatif, adapun penelitian ini menggunakan data primer dan data sekunder.

1. Data primer

Data primer adalah data yang langsung di kumpul oleh peneliti dari sumber pertamanya⁴, baik secara individu maupun secara kelembagaan. Data tersebut di peroleh langsung dari sumber utama dalam penelitian lapangan yaitu

³Emizir, *metodelogi penelitian kualitatif: Analisis data*, (Jakarta: Raja Grafindo Persada,2010), h.20.

⁴Sugiyono, *Metode Penelitian Kuantitati, Kualitatif dan Kombinasi* (:Bandung: Alfabeta, 2015), cet.VII ,h.8.

data utama yang di ambil langsung dari LAZ IZI Kota Makassar dan data tersebut di dapatkan dengan cara wawancara dan observasi.

2. Data sekunder

Data sekunder adalah data yang di ambil dalam bentuk dokumen yang telah ada, kemudian di saji lebih lanjut dari data primer serta hasil penelitian yang di temukan secara tidak langsung.

D. Metode Pengumpulan Data

Instrumen penelitian adalah suatu alat yang di gunakan untuk mengukur fenomena alam maupun sosial yang di amati. Adapun instrumen penelitian ini adalah:

1. Observasi

Observasi bisa di artikan sebagai pengamatan dan pencatatan secara sistematis atas fenomena-fenomena yang di teliti, dalam artian observasi sebenarnya tidak terbatas pada pengamatan baik secara langsung maupun tidak langsung.⁵

Panduan observasi digunakan untuk mendapatkan data hasil pengamatan. Pengamatan bisa dilakukan di LAZ IZI SULSEL, observasi memungkinkan peneliti melihat secara langsung situasi di lapangan, baik terhadap sesuatu benda, keadaan, kondisi, kegiatan, proses atau penampilan tingkah laku seseorang atau lembaga.

⁵Emizir, *Metode Penelitian Kualitatif Analisis Data* (Jakarta: Rajawali Pers, 2010)

2. Wawancara (*interview*)

Wawancara adalah percakapan dengan maksud tertentu, percakapan dilakukan oleh dua pihak yaitu pewawancara yang mengajukan pertanyaan dan terwawancara yang memberikan jawaban atas pertanyaan, wawancara dilakukan untuk mendapatkan gambaran terkait objek penelitian yang lebih mendalam.

Metode wawancara yang digunakan pada penelitian ini adalah metode wawancara tidak terstruktur, yaitu dengan mengajukan pertanyaan lebih leluasa tanpa mengacu pada pertanyaan yang di siapkan sebelumnya, pertanyaan yang akan di berikan pada informan untuk memberikan keterangan mengenai hal-hal yang di butuhkan penulis dengan model wawancara yang terstruktur, wawancara di gunakan penulis untuk mengarahkan pertanyaan yang sudah di susun kepada sasaran yang ingin di wawancarai untuk mendapatkan informasi mengenai lembaga yang menjadi objek penelitian.

3. Dokumentasi

Dokumentasi dalam penelitian ini di gunakan dengan cara melihat melihat benda-benda tertulis seperti buku-buku arsip dan dokumen lainnya.

E. Instrumen Penelitian

Instrumen penelitian adalah alat yang di perlukan untuk mengumpul data. Instrumen utama pengumpulan data adalah manusia, yaitu dengan cara bertanya, meminta, mendengar dan mengambil.⁶

⁶ Afrizal, *metode penelitian kualitatif: sebuah upaya mendukung penggunaan kualitatif dalam berbagai disiplin ilmu*, (Jakarta: Rajawali Pers, 2015), h.134.

Untuk mengumpulkan data dari sumber informasi (informan) peneliti memerlukan instrumen bantuan dalam meneliti, dalam penelitian ini peneliti menggunakan minimal tiga instrumen bantu yang di gunakan:

1. Panduan atau pedoman wawancara, ini merupakan suatu tulisan singkat yang berisi informasi yang akan di kumpulkan, daftar ini dapat pula di lengkapi dengan pertanyaan-pertanyaan yang akan di ajukan sesuai kondisi lapangan guna menggali informasi dari para informan agar lebih mendalam.
2. Alat rekam, Peneliti dapat menggunakan berbagai macam alat rekam seperti, telepon seluler, kamera foto, tape recorder dan kamera video untuk merekam hasil wawancara mendalam, alat rekam di pergunakan apabila peneliti atau pewawancara kesulitan dalam mencatat hasil wawancara mendalam.⁷
3. Alat tulis, instrumen penelitian ini untuk membantu peneliti dalam mencatat hal-hal yang sangat penting dalam penjelasan yang di sampaikan oleh para informan.

F. Teknik pengolahan dan Analisis Data

Data yang terkumpul kemudian di olah dengan menggunakan teknik deskriptif. Teknik deskriptif adalah analisis non statistik dengan pendekatan induktif yaitu suatu analisis data yang bertolak dari problem atau pernyataan

⁷Afrizal, *metode penelitian kualitatif*: sebuah upaya mendukung penggunaan kualitatif dalam berbagai disiplin ilmu, h.135.

maupun tema yang di jadikan fokus penelitian, Penulis menempuh tiga cara dalam mengelolah data penelitian yaitu:

Reduksi data yaitu merangkum memilih hal yang pokok, memfokuskan pada hal yang penting di cari tema dan polanya dan membuang hal yang di anggap tidak penting. Penyajian data, data yang telah di reduksi di sajikan dalam bentuk uraian singkat berupa teks yang bersifat naratif. Verifikasi data, yaitu penarikan kesimpulan dari yang sudah di sajikan.

G. Pengujian Keabsahan Data

Uji keabsahan data dalam penelitian ini menggunakan uji kredibilitas (*credibility*). Kriteria kredibilitas penetapan hasil penelitian kualitatif adalah kredibel atau dapat di percaya dari perspektif partisipan dan penelitian tersebut, karena dari perspektif ini tujuan penelitian kualitatif adalah untuk mendeskripsikan atau memahami fenomena yang menarik perhatian dari sudut pandang partisipan.

Strategi untuk meningkatkan kredibilitas data meliputi, perpanjangan pengamatan, melakukan triangulasi, diskusi sejawata, analisis kasus dan *memberchecking*.⁸ Akan tetapi dalam penelitian ini hanya beberapa yang di lakukan untuk menguji kredibilitas data hasil penelitian antar lain:

1. Meningkatkan ketekunan. Meningkatkan ketekunan berarti melakukan pengamatan secara lebih cermat dan berkesinambungan. Dengan cara

⁸ Emizir, *Metodologi Penelitian Kualitatif: Analisis Data*, h.79

tersebut maka kepastian data dan urutan peristiwa akan dapat di rekam secara pasti dan sistematis.⁹

2. Mengadakan *member checking*

Member checking adalah proses pengecekan datayang di peroleh peneliti dari pemberi data. Tujuan *meber checking* untuk megetahui seberapa jauh data yang di peroleh sesuai dengan apa yang di berikan oleh pemberi data.apabila data tersebut di sepakati oleh para pemberi data berarti data tersebut valid, sehingga semakin kredibel atau di percaya.¹⁰

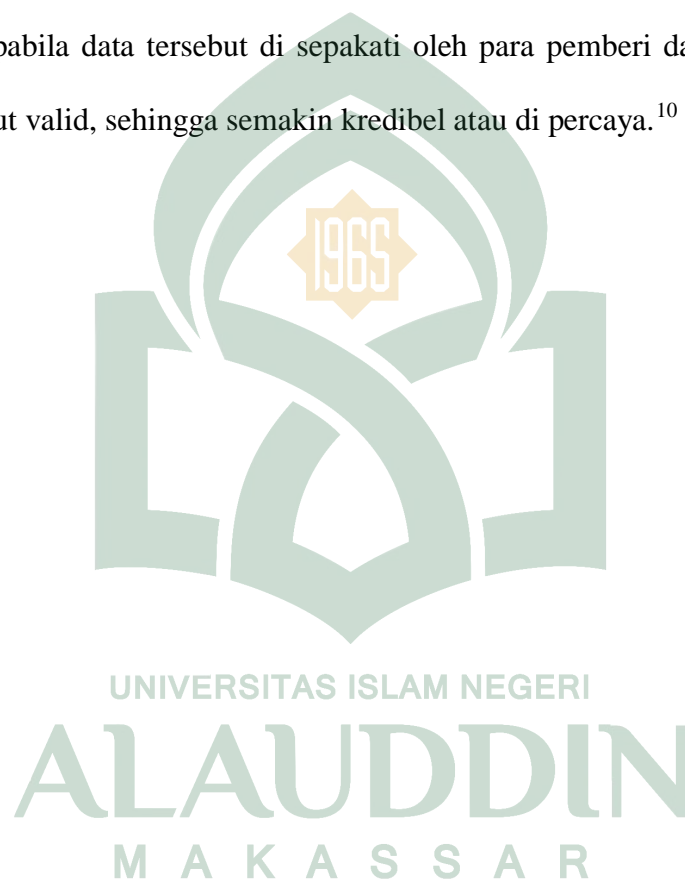

⁹ Sugiono, *Memahami penelitian kualitatif*, (Bandung: Alfabeta, 2013), h.124.

¹⁰ Sugiono, *Memahami Penelitian Kualitatif*,h.129.

BAB IV

HASIL PENELITIAN

A. Gambaran Umum Penelitian

1. *Profil dan Sejarah Singkat IZI (Inisiatif Zakat Indonesia) SULSEL*

Yayasan Inisiatif Zakat Indonesia (IZI) dilahirkan oleh sebuah lembaga sosial yang sebelumnya telah dikenal cukup luas dan memiliki reputasi yang baik selama lebih dari 16 tahun dalam memelopori era baru gerakan filantropi Islam modern di Indonesia yaitu Yayasan Pos Keadilan Peduli Ummat (PKPU). Dengan berbagai konsideran dan kajian mendalam tentang keadilan dan kepedulian antar sesama.

IZI dipisahkan (*spin-off*) dari organisasi induknya yang semula hanya berbentuk unit pengelola zakat setingkat departemen menjadi sebuah entitas baru yang mandiri berbentuk yayasan tepat pada Hari Pahlawan, 10 November 2014, alasan paling penting mengapa IZI dilahirkan adalah adanya tekad yang kuat untuk membangun lembaga pengelola zakat yang otentik. Dengan fokus dalam pengelolaan zakat serta donasi keagamaan lainnya diharapkan IZI dapat lebih sungguh-sungguh mendorong potensi besar zakat menjadi kekuatan real dan pilar kokoh penopang kemuliaan dan kesejahteraan ummat melalui *positioning* lembaga yang jelas.

Pelayanan yang prima, efektifitas program yang tinggi, serta proses bisnis yang efisien dan efektif menuju ke modern, serta 100% *shariah compliance* sesuai

sasaran *ashnaf* dan *maqashid* (tujuan) syariah, tekad tersebut menemukan momentumnya dengan terbitnya regulasi baru pengelolaan zakat di tanah air melalui Undang-Undang Pengelolaan Zakat No 23 tahun 2011. Dengan merujuk kepada undang-undang tersebut dan peraturan pemerintah turunannya, Yayasan IZI kemudian menempuh proses yang harus dilalui dan melengkapi seluruh persyaratan yang telah ditetapkan untuk memperoleh izin operasional sebagai lembaga amil zakat.

Setelah melalui proses yang panjang dan berliku, kira-kira 13 bulan setelah kelahirannya sebagai yayasan, pada tanggal 30 Desember 2015. IZI secara resmi memperoleh izin operasional sebagai Lembaga Amil Zakat skala Nasional melalui surat keputusan Menteri Agama Republik Indonesia no. 423 tahun 2015. Tanggal tersebut menjadi momentum penting lainnya yang menandakan lahirnya Lembaga Amil Zakat Nasional (LAZNAS) IZI, sebagai penerus visi dan misi pengelolaan zakat yang telah dirintis oleh PKPU sebelumnya selama lebih dari 2 windu.

Core value IZI dalam berkhidmat bagi ummat – sesuai kemiripan pelafalan namanya—adalah ‘mudah’ (*easy*). Tagline yang diusungnya adalah ‘memudahkan, dimudahkan’. Berawal dari keyakinan bahwa jika seseorang memudahkan urusan sesama, maka Allah SWT akan memudahkan urusannya, Insha Allah. Oleh karenanya IZI bertekad untuk mengedukasi masyarakat sehingga meyakini bahwa mengeluarkan zakat itu mudah, membangun infrastruktur pelayanan agar zakat dapat ditunaikan juga dengan mudah.

Merancang program-program yang efektif yang dapat menghantarkan kehidupan para mustahik agar menjadi jauh lebih mudah. Inilah parameter utama dalam mengukur kinerja pengabdian IZI bagi masyarakat. Inisiatif Zakat Indonesia (IZI) Cabang SULSEL merupakan salah satu cabang dari Yayasan Inisiatif Zakat Indonesia yang beralamat di Jl Tamalate 1 No. 354 Bontomakkio, Rappocini, Sulawesi Selatan. IZI Cabang SULSEL merupakan lembaga amil zakat yang dibentuk pada tahun 2015 yang bergerak dalam bidang pengelolaan dana zakat, infaq dan sedekah dari para muzakki.

2. Visi dan Misi Lembaga Amil Zakat Nasional IZI (Inisiatif Zakat Indonesia)

SULSEL

a. Visi

Menjadi lembaga zakat professional terpercaya yang menginspirasi gerakan kebajikan dan pemberdayaan.

b. Misi

1. Menjalankan fungsi edukasi, informasi, konsultasi dan penghimpunan dana zakat.
2. Mendayagunakan dana zakat bagi mustahik dengan prinsip-prinsip kemandirian.
3. Menjalin kemitraan dengan masyarakat, dunia usaha, pemerintah, media, dunia akademis (academia), dan lembaga lainnya atas dasar keselarasan nilai-nilai yang dianut.

4. Mengelola seluruh proses organisasi agar berjalan sesuai dengan regulasi yang berlaku, tata kelola yang baik (*good governance*) dan kaidah syariah.
5. Berperan aktif dan mendorong terbentuknya berbagai forum, kerjasama, dan program- program penting lainnya yang relevan bagi peningkatan efektifitas peran lembaga pengelola zakat di level lokal, nasional, regional, dan global

3. Program kerja Lembaga Amil Zakat Nasional IZI (Inisiatif Zakat Indonesia)

Inisiatif Zakat Indonesia SULSEL mempunyai program kerja dalam penyaluran zakatnya dengan mempertimbangkan segmentasi *asnaf* (golongan penerima zakat). Adapun program kerja dari Inisiatif Zakat Indonesia sebagai berikut:

a. Inisiatif Zakat Indonesia (IZI) TO Suces

IZI ToSucces merupakan program pemberdayaan dana zakat IZI dibidang ekonomi yang meliputi program pelatihan keterampilan dan pendampingan wirausaha.

1. Pelatihan keterampilan

Program pelatihan keterampilan kerja IZI bagi *mustahik* ini bertujuan untuk memberikan keterampilan *softskill* dan *hardskill* berupa menjahit pijat dan bekam.

Beberapa jenis pelatihan tersebut akan dikelola pada Program Inkubasi Kemandirian (PIK). Diharapkan setelah selesainya pelatihan, para peserta memiliki keterampilan yang dapat digunakan sebagai suatu *skill* tertentu untuk

meningkatkan kualitas hidup peserta. Adapun beberapa pelatihan keterampilan yang telah dilakukan yaitu menjahit, tata boga, mencukur, pijat, dan bekam.

2. Pendampingan Wirausaha

Program pemberdayaan ekonomi yang berbasis pada komunitas masyarakat. Melalui program ini, IZI menargetkan pada masyarakat yang memiliki kebutuhan yang sama dalam rangka mengembangkan usaha mikro dan pendapatan mereka dalam bentuk intervensi modal dana bergulir yang disertai penyadaran dan peningkatan kapasitas dalam bentuk pertemuan rutin atau pendampingan.

b. Inisiatif Zakat Indonesia (IZI) TO Smart

IZI To Smart merupakan program pemberdayaan dana zakat di bidang pendidikan yang meliputi program beasiswa mahasiswa, beasiswa pelajar dan beasiswa penghafal Qur'an.

1. Beasiswa Mahasiswa

Program ini meliputi pemberian beasiswa, pembinaan, dan pelatihan bagi mahasiswa dari keluarga dhuafa. Tujuan yang diharapkan hadir pada program ini adalah untuk membentuk SDM yang unggul dalam budi pekerti, intelektualitas, dan kecerdasan social sehingga mampu mengembangkan dan memberdayakan potensi di wilayah tempat tinggal dan meningkatkan kualitas sumber daya manusia lainnya melalui peran yang dapat mereka ambil dimasyarakat. Para peserta program Beasiswa Mahasiswa IZI diberi peningkatan kemampuan dan

pembinaan melalui kegiatan *mentoring*, pelatihan *soft skill*, kunjungan tokoh, dan pengalaman keilmuan masing-masing melalui kegiatan social kemasyarakatan.

2. Beasiswa Pelajar

Program yang bertujuan meningkatkan angka partisipasi sekolah, khususnya bagi para siswa unggul. Program ini terdiri atas pemberian bantuan biaya pendidikan dan pembinaan bagi para siswa binaan IZI. Program ini juga akan melakukan upaya pembentukan karakter unggul seperti jujur, tanggung jawab, peduli, disiplin, percaya diri, dan berani. Para peserta Beasiswa Pelajar mendapatkan pemenuhan kebutuhan uang sekolah, alat tulis, seragam serta pendamping spiritual dan akademik.

3. Beasiswa Penghafal Qur'an

Program beasiswa Penghafal Qur'an IZI merupakan program yang memberikan beberapa fasilitas program kepada para penerima beasiswa berupa biaya hidup, biaya transportasi, biaya sarana dan prasarana dalam menghafal al-Qur'an, dan biaya pendidikan.

c. Inisiatif Zakat Indonesia (IZI) TO Fit

IZI ToFit merupakan program pemberdayaan dana zakat dibidang kesehatan yang meliputi program rumah singgah pasien, layanan kesehatan keliling dan layanan pendampingan pasien.

1. Rumah Singgah Pasien

IZI menyediakan layanan khusus bagi pasien sakit dan keluarga pasien dari luar Sulawesi Selatan untuk tinggal sementara selama dalam berobat jalan ke

rumah sakit yang menjadi rujukan di Indonesia Timur seperti Rs. Wahidin. Layanan ini diberikan kepada pasien dan keluarga fakir miskin yang tidak mempunyai sanak keluarga dan tidak mampu dalam pembiayaan hidup tinggal karena mahalny biaya sewa tempat tinggal (kontrakan) di Makassar untuk menunggu selama waktu pengebotan. IZI juga menyediakan layanan pendampingan pasien selama di rumah singgah.

2. Layanan Kesehatan Keliling

Program layanan kesehatan keliling yang dilaksanakan secara terpadu (berbagai program kesehatan disatukan dalam paket bersama) dan dikemas secara populis, yang dilaksanakan secara cuma-cuma bagi masyarakat fakir miskin yang tempat tinggalnya jauh dari akses pelayanan kesehatan klinik peduli. Layanan Kesehatan IZI ini dikemas dalam beberapa paket, yaitu Prosmiling kesehatan ibu, anak, gigi mata, *medical check up*, dan *goes to school*.

3. Layanan Pendampingan Pasien

IZI menyediakan layanan khusus bagi orang sakit dalam bentuk:

- a. Santunan langsung santunan langsung adalah pemberian santunan langsung kepada pasien baik berupa dana atau lainnya sesuai ketentuan dan kebutuhan untuk sembuh.
- b. PendampinganPendampingan merupakan proses pendampingan/fasilitator pasien dalam pengurus layanan kesehatan atau pemberian bantuan secara berkala (konsultasi perawatan penyakit). Pada program Layanan

Pendampingan Pasien, disediakan pula Layanan Ambulance gratis.

d. Inisiatif Zakat Indonesia TO Iman

IZI ToIman merupakan program pemberdayaan dana zakat dibidang dakwah yang meliputi program dai penjurur negeri dan bina muallaf.

1. Dai Penjurur Negeri

Program Dai Penjurur Negeri adalah program Dakwah IZI kepada masyarakat muslim di daerah rawan bencana alam dan dhuafa di Indonesia dengan mengirimkan Dai untuk melakukan aktivitas pendampingan masyarakat berupa pembinaan dan kajian rutin bagi masyarakat desa setempat.

2. Bina *Muallaf*

IZI melakukan program bina muallaf dalam bentuk pemberian pembinaan yang rutin kepada *muallaf* dalam rangka penguatan keyakinan dan keimanan mereka serta memberikan santunan kepedulian kepada para *muallaf*. Sasaran wilayah *muallaf* difokuskan pada daerah dhuafa yang rawan pemurtadan.

e. Inisiatif Zakat Indonesia (IZI) TO Help

IZI To Help merupakan program pemberdayaan dana zakat dibidang layanan sosial yang meliputi program Laa Tahzan (layanan antar jemput jenazah dan peduli bencana).

1. Laa Tahzan (layanan Antar Jenazah)

Bentuk program Laa Tahzan yaitu layanan pra kejadian dengan melakukan pelayanan yang mempersiapkan umat Islam dalam pengurusan jenazah berupa pemberian materi dan pelatihan/*training*. Kemudian layanan saat kejadian adalah pelayanan yang diberikan saat kejadian berupa permandian, pengkafanan,

pengantaran, dan pemakaman jenazah. Setelah itu layanan pasca kejadian berupa konsultasi dan perhitungan warisan. Untuk mendukung kegiatan Laa Tahzan, IZI juga menyediakan mobil jenazah gratis.

2. Peduli Bencana

IZI Peduli Bencana merupakan perpaduan dari beberapa aktivitas Manajemen Risiko Bencana yang meliputi program mitigasi, rescue dan rehabilitasi. Program mitigasi adalah program penanganan bencana dengan pola pemberian pelatihan/pendampingan dalam tindakan pencegahan dan reaksi cepat saat terjadi bencana. Pada program *rescue*, aktivitas kesigapan IZI dalam penanganan bencana yang tengah terjadi, seperti evakuasi korban, dapur air, trauma *healing*, serambi nyaman untuk pengungsi. Dan aktivitas IZI pada masa Rehabilitas yaitu program penanganan dampak setelah bencana terjadi. Sebagai contoh adalah pembangunan cluster hunian, perbaikan fasilitas umum, dan pengadaan air bersih.

3. Lammus

Lammus adalah layanan mulia *mustahik* yang diberikan dalam bentuk bantuan sesuai dengan kebutuhan. Bantuan ini berupa bantuan pendidikan, social, dan kesehatan yang bersifat sukarela.

4. *Legalitas Lembaga Amil Zakat Nasional IZI (Inisiatif Zakat Indonesia)*

- a. Akta Notaris pendirian Yayasan Inisiatif Zakat Indonesia
- b. Surat Kemenkumham 25 mei 2015
- c. SK Kemenkumham Yayasan Inisiatif Zakat Indonesia
- d. SK Kementerian Agama Republik Indonesia No. 423 tahun 2015

5. Stuktur Organisasi Lembaga Amil Zakat Nasional IZI (Inisiatif Zakat Indonesia)

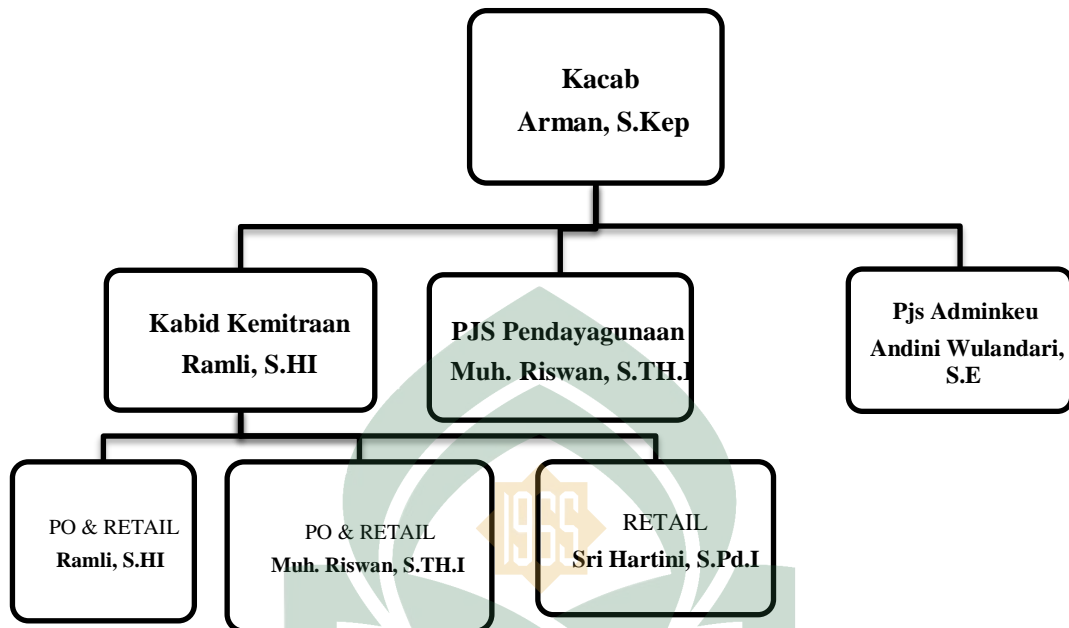

Inisiatif Zakat Indonesia Sulawesi Selatan dipimpin oleh seorang kepala cabang yang bertugas mengkoordinir dan melakukan pemantauan terhadap kinerjabawahannya serta bertanggungjawabkan seluruh pelaksanaan tugas dan program-program yang telah disusun sebelumnya. Namun tugas utama dari kepala cabang adalah mengkoordinir semua elemen yang terlibat di dalam lembaga IZI.

Kepala bidang kemitraan bertugas dalam menghimpun dana zakat, infaq dan sedekah dari para muzaki yang berkewajiban membayar zakat serta memberikan edukasi kepada masyarakat. Dalam rangka membangun kepercayaan masyarakat terkait dana zakat, infaq dan sedekah maka Bidang kemitraan juga bertugas dalam hal menjalin kemitraan atau kerjasama kepada masyarakat, dunia usaha serta pemerintah.

Kepala bidang program bertugas dalam hal menyusun serta melaksanakan program-program kerja yang akan dilaksanakan oleh inisiatif zakat Indonesia. Staf keuangan bertugas melaksanakan kegiatan administrasi keuangan untuk menjamin kelancaran, keakuratan, dan ketertiban administrasi keuangan. Menginput penerimaan dan pengeluaran dana yang digunakan dalam organisasi serta membuat laporan sebagai bentuk pertanggungjawaban atas dana-dana serta mengontrol penggunaan dana *petty cash*.

Customer Relation Management (CRM) merupakan bagian dari kemitraan yang bertugas dalam menghimpun dana zakat, infaq dan sedekah akan tetapi, CRM hanya melakukan edukasi zakat kepada para donatur melalui media elektronik seperti via telepon, sms dan media sosial lainnya, sehingga hasil dari edukasi yang dilakukan oleh CRM nanti akan di jemput atau donatur sendiri yang akan mentransfer melalui rekening lembaga IZI Sulsel.

Staf kemitraan bertugas membantu kepala bidang kemitraan dalam menjalankan tugas pengumpulan dan pengedukasian zakat, infaq dan sedekah kepada masyarakat muslim. Relawan program bertugas membantu kepala bidang program dalam menjalankan dan melaksanakan program yang telah disusun sebelumnya, serta melakukan penyaluran dana yang dihimpun oleh inisiatif zakat Indonesia dari paramuzakki.

B. Hasil Penelitian

Zakat merupakan ibadah yang secara langsung bertujuan untuk meningkatkan kesejahteraan umat, khususnya dalam peningkatan pendapatan

mustahik, maka efektifitas zakat diukur seberapa banyak mustahik yang dapat meningkatkan pendapatannya melalui dana zakat, pengelolaan zakat dapat dilakukan dengan dua cara yaitu secara konsumtif dan produktif, cara konsumtif yaitu memberikan zakat kemudian langsung dikonsumsi, sedangkan cara produktif yaitu memberikan zakat untuk dikelola dan dikembangkan menjadi modal usaha yang akan membantu memperbaiki ekonomi mustahik dalam jangka waktu yang relatif panjang.

Zakat produktif adalah zakat yang dikelola dengan cara produktif, yang dilakukan dengan cara pemberian modal usaha kepada mustahik yang tergolong berhak menerima zakat dan kemudian dikembangkan, dalam rangka pemenuhan kebutuhan mustahik yang berkelanjutan sebagai bukti nyata dalam meminimalisir tingkat kemiskinan.¹

Zakat menurut UU No 38 Tahun 1999 adalah harta yang wajib disisihkan oleh seorang muslim atau badan hukum yang dimiliki seorang muslim atau kelompok yang sesuai dengan ketentuan Agama dan diberikan kepada yang berhak menerimanya.² Berdasarkan rumusan masalah dalam penelitian ini, maka ada tiga poin penting yang akan dijabarkan dalam hasil penelitian ini yaitu:

1. Peran Laznas IZi Perwakilan Sulawesi Selatan dalam Pemberdayaan Ekonomi Masyarakat.

¹ Yogi Citra Pratama, *Peran Zakat Dalam Penanggulangan Kemiskinan (Studi Kasus Program Zakat Produktif Pada Badan Amil Zakat Nasional)* The Journal of Tauhidinomoc, vol. I No. 1 2015

² Suparman Usman, *Hukum Islam: Asas-Asas dan Pengantar Studi Islam dalam Indonesia*, h.164

Pemberdayaan tidak dapat kita pisahkan dari persoalan kemiskinan sebagai objek dari pemberdayaan itu sendiri, pemberdayaan mempunyai filosofi dasar sebagai suatu cara mengubah masyarakat dari yang kurang mampu menjadi berdaya. Baik berdaya secara ekonomi, sosial, maupun budaya.³ seperti yang telah di jelaskan dalam tinjauana teori skripsi ini, sesuai konsep pemberdayaan dalam Islam seperti yang di jelaskan dalam Q.S Al-Hasir ayat ke 7 adalah peneglolaan harata tidak boleh berputar hanya pada segelintir orang tertentu, namun harus di putara (flow konsep) agar harta yang beredar di semua kalangan dapat mendongkrak masyarakat untuk menciptakan keseimbangan ekonomi.

Kemiskinan sebagai objek pemberdayaan menjadi masalah sosial yang sangat serius untuk di tuntaskan, kemiskinan bukan problem barau dalam kehidupan manusia, sebab dalam kehidupan bermasyarakat maupun bernegara tentu ada orang miskin dan ada juga orang kaya, namun permasalahan kemiskinan ini tidak dapat dibiarkan begitu saja tanpa ada langka alternatif yang harus di tempu agar persoalan kemiskinan ini dapat di minimalisirkan, kemiskinan dapat di tinjau dari berbagai sudut pandang, namun demikian ada dua kriteria dasar dalam persoalan kemiskinan.⁴

Pertama kemiskinan secara ekonomi. Dalam hal ini kemiskinan secara ekonomi dapat di lihat dengan indikator minimnya tingkat pendapatan masyarakat untuk memenuhi kebutuhan pokok, menurut data BPS Sulsel kemiskinan di tingkat regional sulawesi selatan periode September tahun 2017 sebesar 825,97

³Khofifah Indar Parawansa, Islam NU dan Ke Indonesiaan, h. 19.

⁴Muhamad Anshari, *Pemberdayaan Dalam Perspektif Islam*, Jurnal 20 Juli 2009.

Ribu jiwa atau sekitar 9,48% dari total jumlah penduduk sulsel sebesar 8.771.970 Jiwa. Kemudian mengalami penurunan pada Maret 2018 menjadi 792,63 Ribu Jiwa, presentase penurunan dari Thn 2017 ke Thn 2018 sebesar 20,44 ribu jiwa atau 9,48% di tahun 2017 menjadi 9,06% di tahun 2018.⁵

Kedua kemiskinan yang di pengaruhi pola tingkah laku dan sikap mental masyarakat dalam berbagai bentuk penyimpangan sosial, sikap pasrah, merasa kurang berharga, serta prilaku hidup boros. Konsep pemberdayaan menurut Hutomo dapat di lihat dari beberapa program pemberdayaan ekonomi masyarakat di bidang ekonomi seperti meberikan bantuan modal usha, pembangunan pasar, dan penguatan kemitraan.

Implementasi program pemberdayaan yang di lakukan oleh IZI Sulsel sudah memberikan dampak dalam meminimalisir tingkat kemiskinan di skala regional sulawesi selatan, sesuai dengan rencana program kerja IZI Sulsel tahun 2017 menargetkan jumlah mustahiq yang akan di berdaya sebanyak 16.000 ribumustahi, dari sekian banyak yang di targetkan hampr 100% sudah terealisasi dan dilaksanakan dengan penuh tanggung jawab oleh IZI sulsel.

Program pemberdayaanyang di lakuan oleh IZI lebih banyak bergerak pada usaha yang skala mikro, pemberdayaan skala mikro ini merupakan tahap awal yang di lakuan oleh IZI untuk melaih para mustahik dalam meneglolah usah demi tercapainya kemandirian dalam berekonomi, pemberian modal santuna bisa diberikan secara individu maupun kelompok. Peneliti telah melakukan wawancara dengan ketua Laznas IZI perwakilan sul-sel, Bapak Arman, S.Kep.

⁵<http://sulsel.bps.go.id>

Bapak Arman, S.Kep. mengatakan bahwa pemberdayaan ekonomi masyarakat pada Laznas IZIsul-sel di lakukan dengan memberikan bantuan modal usaha skala mikro, jumlahnya tergantung dari kebutuhan dan keadaan di lapangan, namun IZI biasa mengucurkan dana bantuan kisaran 1-15 juta untuk modal usaha masyarakat yangdi berdayanya.⁶

Modal santunan yang di kucurkan oleh IZI sulseel adalah merupakan pemasukan dari dana zakat yang di terima oleh IZI sulseel baik yang di kumpul secara langsung maupun tranfer melalui rekneing lembag IZI sulseel itu sendiri,

Bapak Arman, S.Kep. juga menjelaskan bahwa IZI sulseel melalui transfer rekening dan rekening yang digunakan oleh izi sulseel tidak terbatas pada rekeneing syariah saja, namun rekening konvensionalpun masih dipakai oleh IZI sulseel.⁷

Adapun daftar rekening zakat yang dimiliki IZI adalah sebagai berikut:⁸

BCA	5395.500.900
BCA Syariah	001.121.0077
Bank Mandiri	122.002.80.000.68
Bank Mandiri Syariah	789.789.1217
BNI	0500.012.100
BNI Syariah	121.555.3331
Bank Muamalat	301.01.666.14
Permata Syariah	121 873 2727
BRI	0340.0100229.3300
BRI Syariah	103.505.2468
Danamon Syariah	55.0000.1622
CIMB Niaga Syariah	86000.440.3100

⁶Hasil wawancara Dengan Bapak Arman, S.Kep., Ketua Laznas IZI perwakilan sulseel, Tanggal 10 Oktober 2018

⁷Hasil wawancara Dengan Bapak Arman, S.Kep., Ketua Laznas IZI perwakilan sulseel, Tanggal 10 Oktober 2018

⁸Sumber Data: <https://izi.or.id> akses pada tanggal 12 oktober 2018

Mega Syariah	1000.127.487
Panin Bank Syariah	100.900.4001
BJB	523.0102.000.127
BTN	141.000.157.000.3578

Sumber Data: <https://izi.or.id>

Menurut penulis layanan transfer rekening dalam lembaga IZI sulsel merupakan inovasi merespon dari perkembangan jaman yang hampir serba digital, namun di sisi lain IZI masih menggunakan rekening konvensional dengan sistem bunga, sementara sistem bunga diharamkan oleh mayoritas ulama, dana zakat adalah dana yang halal, sesuatu yang halal tidak boleh bercampur dengan yang haram, bahkan ulama dunia Yusuf Qardawi dalam buku halal haram, untuk menentukan sesuatu itu halal maka minimal harus memenuhi tiga kriteria dasar yaitu subernya halal, pengelolaan halal maka hasilnya akan halal.

Bapak Arman S, Kep mengatakan Para mustahiq yang di berikan modal usaha oleh Laznas IZI sulsel akan di berikan pelatihan dasar untuk mengembangkan usaha serta pengawasan yang berkelanjutan yang akan di lakukan oleh tim IZI, pengawasa di lakukan secara berkala mulai dari dua bulan, enam bulan bahkan sampai satu tahun untuk memastikan individu yang mendapat dana santunan bisa mandiri dalam mengembangkan usaha yang di gelutinya.⁹

Pengawasan yang di lakukan oleh LAZ IZI Sulsel sesuai denganteori yang telah kami paparkan pada bab sebelumnya dalam tahap-tahap pemberdayaan ekonomi perlu pembentukan pola prilaku menuju perilaku yang sadar akan realitas sosial, pembentukan keterampilan dasar hingga pada tahap pengawasan sampai menuju pada tingkat kemandirian para mustahiq. Lembaga IZI hanya

⁹Hasil wawancara Dengan Bapak Arman, S.Kep., Ketua Laznas IZI perwakilan sulsel, Tanggal 10 Oktober 2018

memberikan modal santunan untuk pengembangan usaha yang berbasis mikro, namun tidak semua mustahiq bisa di berdayakan oleh IZI,

Bapak Arman S, Kep. Juga mengatakan kalau mustahiq yang di dapatkan oleh tim Muliainisitif ini lebin membutuhkan untuk pemenuhan kebutuhan pokok maka permasalahankebutuhan pokoknya itu yang harus di selesaikan terlebih dahulu.¹⁰

Dari apa yang di sampaikan oleh bapak Arman Selaku kepala kantor tersebut,IZI sulsel melakukan penganalisaan sesuatu yang berkaitan dengan kerja kemanusiaan menggunakan pendekatan hukum fiqih prioritas, karna sesuatu yang lebih urgen yang di dahulukan, Memenuhi kebutuhan pokok para mustahik agar tetap mampu bertahan hidup merupakan prilaku kemanusiaan yang menjunjung tinggi serta menjaga jiwa manusia, begitupun yang di tekanakan oleh Imam As Syaitibi tentang maqasid Syar'iah.

2. Bagaimana mekanisme pemberian modal santunan dalam pemberdayaan ekonomi masyarakat pada lembaga IZI sulsel.

Mekanisme merupakan cara atau langkah yang di lakukan oleh sebuah lembaga untuk menjalankan visi dan misi besar sebuahlembag itu sendiri, namun pada lembaga IZI sulsel mekanisme pemberian modal santunan merupakan salah satu langakh untuk meminimalisir tingkat kesenjangan ekonomi masyarakat yang kurang mampu dengan cara meberikan modal usaha.

¹⁰Hasil wawancara Dengan Bapak Arman, S.Kep., Ketua Laznas IZI perwakilan sulsel, Tanggal 10 Oktober 2018

Tujuan utama di berikan modal santunan adalah untuk meminimalisir tingkat kesenjangan ekonomi yang terjadi di kalangan masyarakat, banyak masyarakat yang ingin mengembangkan dan memulai usahanya tetapi kendala dalam administrasi peminjaman uang di bank, maka hadirnya lembaga sosial kemasyarakatan yang memberikan kemudahan bagi masyarakat untuk mendapat modal usahanya. Pada lembaga IZI sulsel menurut Bapak Muh Riswan S.TH.I selaku PJS Bidang pendayagunaan IZI sulsel, memberikan modal santun dengan menggunakan dua pendekatan.

- a. Mustahiq yang membutuhkan dana mengajukan proposal permohonan bantuan untuk pengembangan usaha yang ingin di gelutinya, kemudian pihak IZI yang akan melakukan pemeriksaan dan verifikasi berkas pengajuan mustahiq untuk mengetahui layak atau tidak untuk di berikan bantuan modal usaha, maka tim IZI melakukan survei lokasi untuk menyesuaikan apa yang telah tertera dalam proposal yang di ajukan dengan realitas di lapangan, setelah pihak IZI menyatakan layak untuk di beri modal santunan maka tim IZI akan mengucurkan modal santunan.
- b. Tim IZI sendiri yang akan melakukan survei lapangan untuk mencari calon mustahiq yang ingin di berdaya, IZI sulsel memiliki tim khusus dalam bidang ini, tim khusus itu di beri nama Mulia inisiatif, tugas

utama dari mulia inisiatif adalah mencari calon mustahiq untuk di berdaya.¹¹

Sumber pemasukan utama dari lembaga IZI sulsel adalah dari dana Zakat, infaq, dan wakaf, Namun dalam pengucuran modal santunan pemberdayaan ekonomi masyarakat tidak semua dana yang di terima oleh IZI sulsel di salurak untuk program pemberdayaan. Sebagian dari pendapatan IZI sulsel akun di alokasikan ke beberapa program kerja lain yang tersusun pada lembaga IZI.

Laporan Penghimpunan Dana Inisiatif Zakat Indonesia Tahun 2017.

Zakat	Rp. 48.679.652.160
Infaq Terikat	Rp. 16.446.814.429
Infaq Umum	Rp. 6.644.994.062
Wakaf	Rp. 96.274.000
Non Halal	Rp. 432.475.357
Total	Rp. 72.300.210.008

Sumber data: Arsip dokumen Laznas IZI, Tanggal 31 Desember 2017

Menuru Bapak Arman S, Kep bahwa dari total keseluruhan dana zakat yang di terima IZI sulsel 70% di khusukan untuk fakir miskin dan 30% di peruntukan untuk enam asnaf lainnya, sehinggayang paling di prioritaskan adalah untuk membantu kaum fakir miskin.¹²

Pengalokasian 70% dari dana zakat untuk fakir dan miskin oleh IZI, menunjukan keseriusan lembaga dalam meminimalisir tingkat kemiskinan, penanggulangan kemiskinan antara lain berdasarkan asas partisipasi, kordinatif dan kepedulian, berdasarkan asas ini maka patut melibatkan potensi masyarakat dalam penanggulangan kemiskinan, salah satu potensi masyarakat yang dapat di

¹¹Hasil wawancara Dengan Bapak Muh. Riswan S.TH.I.,PJS kabit pendayagunaan pada Laznas IZI perwakilan sulsel, Tanggal 10 Oktober 2018

¹²Hasil wawancara Dengan Bapak Arman, S.Kep., Ketua Laznas IZI perwakilan sulsel, Tanggal 10 Oktober 2018

kaitkan adalah kesadaran berdermawan, dalam Islam ibadah berderma di implementasikan dalam bentuk amalan zakat, infak, dan sedekah.¹³

Dana zakat merupakan amal ibadah dalam Islam yang memiliki keselarasan dengan upaya untuk mengatasi kemiskinan, baik secara makna filosofi, strategi dan praktik, secara filosofi zakat adalah ajaran Islam yang bertujuan untuk mewujudkan keadilan sosial melalui mekanisme pendistribusian kekayaan dari orang kaya kepada orang miskin (*shahih Muslim 1:22*) Islam menghendaki agar kekayaan tidak hanya berputar dari kalangan orang kaya saja.

Implementasi program pengelolaan dana zakat pada LAZ IZI Sulsel sesuai dengan ketentuan syariat Islam, karna pemanfaatan dan pengalokasian dana tersebut di peruntukan dan di prioritaskan kepada delapan asnaf yang berhak untuk menerima dana zakat, Allah swt dalam Q.S At-Taubah ayat 60 menjelaskan secara detail golongan-golongan yang berhak menerima zakat.

Dalam memberikan santunan modal usaha oleh lembaga amil zakat IZI Sulsel yang berupa lapak usaha, seperti dalam bentuk benda untuk mengembang atau memulai usahanya mereka memiliki MoU antara pihak IZI dengan mustahik yang di berdaya, adanya akad yang di lakukan oleh kedua belah pihak agar tidak menimbulkan permasalahan baru antar kedua pihak ketika di kemudian hari IZI menarik alat yang tertera dalam kesepakatan awal pihak IZI dengan pihak yang di berdaya.

¹³Abdul Kholiq, *Pendayagunaan Zakat, Infak dan Sedekah Untuk Pemberdayaan Ekonomi Masyarakat Miskin di Kota Semarang*, Riptek Vol.6, No.I, Tahun 2012

Menurut Bapak Muh.Riswan,S.HT.I, bahwa lapak yang di berikan kepada mustahiq bisa di tarik kembali oleh lembaga IZI apabila mustahik sudah tidak menjalankan usahanya selama tiga bulan, dan lapak itu akan di serahkan kepada mustahiq lain yang lebih membutuhkan untuk memulai atau mengembangkan usahanya.¹⁴

Lembaga IZI juga tidak serta merta memberikan santunan kepada semua orang yang mengajukan permohonan bantuan modal usaha di bidang ekonomi sesuai dengan program yang di jalankan, namun menurut bapak Muh, Riswan orang bisa di berikan modal santunan apabila orang yang mengajukan permohonan tersebut tergolong dari delapan asnaf yang berhak menerima zakat.

3. Dampak pemberian modal santunan terhadap perubahan ekonomi masyarakat.

Mengenai perubahan hidup mustahiq setelah mendapatkan dana zakat untuk modal usaha sebenarnya akan dirasakan oleh mustahiq itu sendiri. Sebab yang paham betul tentang kondisi ekonomi keluarga hanyalah mustahiq itu sendiri, Sebagaimana pernyataan Bapak Muh.Riswan S,TH.I beliau menyatakan bahwa.

Sebenarnya mustahiq itu sendiri yang merasakan perubahannya, apakah selama di berikan bantuan modal dari dana zakat ada perubahan yang di rasakan, namun menurut kami mereka mengalami perubahan yang lebih baik dari sebelumnya, karena selama kami memberikan modal santunan dan melakukan evaluasi, mereka sudah ada yang berkembang bahkan membuka usaha baru sebagai bentuk pengembangan dari usaha awalnya.”¹⁵

Pengembangan paramustahik yang di lakukan oleh lembaga IZI merupakan bagian dari praktek tolong menolong, dalam Islam tolong menolong

¹⁴Hasil Wawancara, Muh.Riswan S,HT.I,Pjs bidang pendayagunaan , Wawancara 15 Oktober 2018.

¹⁵Hasil Wawancara, Muh.Riswan S,HT.I,Pjs bidang pendayagunaan , Wawancara 15 Oktober 2018.

sanagat di anjurkan, bahkan ada dalam potongan ayat “*wataawanu alal birri wattaqwa walataawanu alalismi waludwan*” tidak bisadi nafikan bahwa tolong menolong itu bagian dari pengimplementasian nilai-nilai ajaran Islam dalam kehidupan sosial. Perubahan hidup juga dirasakan oleh Bapak Maskur setelah mendapatkan bantuan modal usaha jualan ikan keliling, beliau mengatakan bahwa.

perubahan hidup tetntu ada yang saya rasakan walaupun itu tidak terlalu banyak, karena selama saya mendapat modal santunan dari LAZNAS IZI Sulsel, saya sudah bisa menyisihkan sebagian dari hasil pendapatan untuk berjaga-jaga ketika suatu saat terjadi hal yang tidak di ketahui kapan terjadinya, serta kebutuhan hidup bisa terpenuhi di bantu dengan penghasilan lain yang tidak menentu..¹⁶

Perubahan hidup juga dirasakan oleh Ibu Kartini, sebagaimana beliau mengatakan bahwa.

Soal perubahan saya sangat merasakan sekarang setelah mendapat bantuan modal usaha dari LAZNAS IZI alhamdulillah kami dapat mencukupi kebutuhan hidup sehari-hari keluarga dengan hasil keuntungan dari menjual baha campuran.”¹⁷

Berdasarkan implementasi dana zakat salah seorang mustahiq juga mengatakan bahwa bantuan modal usaha yang diberikan sangat memiliki banyak manfaatnya bagi mustahik yang di berdaya, itu semua dapat di lihat dari respon para mustahiq yang di berdaya, hampi semua respon positif. Dan ini disampaikan oleh Bapak Safruddin, terkait perubahan hidup yang di alaminya beliau menyatakan bahwa.

¹⁶Hasil Wawancara, Maskur, Mustahiq Penjual Ikan Keliling, Wawancara, 17 Oktober 2018

¹⁷Hasil Wawancara, Ibu Kartini, Mustahiq Penjual Bahan Campuran, Wawancara, 17 Oktober 2018

Bantuan modal yang saya dapatkan sangat memberikan manfaat bagi pengembangan usaha salah satunya saya dapat mengembangkan usaha dari menjual bahan campuran sampai saat ini saya dapat membuka bengkel motor. Dan Alhamdulillah usaha saya berjalan lancar sampai saat ini”.¹⁸

Berdasarkan wawancara diatas bahwa pendayagunaan dana zakat produktif yang dilakukan oleh mustahiq sudah berjalan optimal sesuai dengan Undang-Undang No. 23 tahun 2011 mengenai dana zakat produktif didayagunakan untuk penanganan fakir miskin dan peningkatan kualitas umat. Walaupun jumlah dana zakat yang tersalurkan untuk mustahiq itu tidak terlalu banyak. Sebagaimana yang disampaikan oleh Bapak Maskur, beliau menyatakan bahwa.

jumlah modal yang saya peroleh tidak terlalu banyak, saya hanya mendapat bantuan modal sebesar 1.000.000 karna profesi saya sebagai penjual ikan keliling, maka bagi saya modal itu sudah cukup untuk melanjutkan usaha saya sebagai penjual ikan”.¹⁹

Walaupun dengan bantuan modal usaha yang diberikan hanya sebesar 1.000.000. namun Bapak Maskur mampu mengelola usahanya dengan baik dan berjalan lancar sampai saat ini. Jumlah bantuan modal yang diperoleh oleh mustahiq memang banyak yang bervariasi sesuai dengan jenis usaha dan kesanggupan mustahiq mengelola bantuan tersebut. Salah satunya adalah Ibu Muliati beliau mendapatkan bantuan modal usaha sebesar 3.000.000 untuk mengembangkan usaha jualan campuran. Sebagaimana yang beliau sampaikan, beliau menyatakan bahwa.

¹⁸Hasil Wawancara, Safruddin, Mustahiq Penjual Bahan Campuran, Wawancara, 19 Oktober 2018

¹⁹Hasil Wawancara, Maskur, Mustahiq Penjual Ikan Keliling, Wawancara, 17 Oktober 2018

jumlah modal yang saya peroleh dari Laznas IZI sulsel adalah sebesar 3.000.000 dan dari modal itu saya kelola untuk membeli barang campur seperti indomie, telur, sabun, minuman dan lainnya, banyak manfaat yang saya dapatkan selain dari pemenuhan kebutuhan rumahtangga kebutuhan lainpun akan terbantu”.²⁰

Dampak yang mustahiq rasakan mempengaruhi pola hidup dan tingkatpendapatan menuju pada kemandirin muastahik sesuai dengan harapan LAZNAS IZI dalm rangka meminimalisir tingkat kesenjangan, setelah menerima bantuan dari LAZNAS IZI SULSEL, mereka mengatakan sudah ada peningkatan hidup mereka dibandingkan sebelumnya bahkan mereka sudah bisa bersedekah dan inilah prinsip dan harapan dari LAZNAS IZI SULSEL itu sendiri, sekarang mustahiq Alhamdulillah beberapa tahun kemudian mereka bisa menjadi bersedekah (musaddiq), berinfaq (munfiq), dan terakhir menjadi pembayar zakat (muzakki).

Selama menjalankan proses wawancara dengan para informan yang di beri bantuan modal usaha oleh laznas IZI sulsel hampir semua mengalami perubahan ke arah yang lebih baik, Namun peneliti menemukan satu informan yang mengalami kemunduran seperti yang di rasakan oleh Bapak Lahuddin yg akrab di sapa Dg lalang penjual bensin eceran.

Dulu usaha yang saya geluti lumayan laku dan meberikan pengaruh terhadap pendapatan keluarga saya, tapi sekarang mulai kurang bahkan satu hari paling kalau ada satu dua orang yang membeli bensin, ternyata kata beliau yang menjadi kendala atau tantanganya adalah adanya pertamina mini yang banyak beredar di pinggir jalan.”²¹

²⁰Hasil Wawancara, Muliati, Mustahiq Penjual Bahan Campuran, Wawancara, 17Oktober 2018

²¹Hasil wawancara, pak lahudin, mustahiq penjual bensin eceran, wawancara 20 Oktober 2018

Berdasarkan penjelasan wawancara diatas. Peneliti dapat memahami bahwa mengurangi kesenjangan ekonomi melalui pengoptimalan zakat memberikan manfaat yang sangat baik kepada mustahiq. Salah satunya melalui usaha yang mereka jalankan dapat memenuhi kebutuhan hidupnya sehari-hari dan dapat membiayai sekolah anak-anak mereka.

Berdasarkan tinjauan masalahnya. Dana zakat ini banyak memberikan manfaat yang begitu besar kepada mustahiq untuk mengurangi kesenjangan ekonomi yang mereka rasakan. Dan dapat memberikan perubahan yang lebih baik dari segi ekonomi para mustahiq. Dari beberapa yang di berikan bantuan modal, ada beberapa yang kreatif dalam mengembangkan usahanya, juga bisa membiayai kembali anak-anaknya sekolah, bisa bersedekah walaupun nominalnya tidak banyak.

Dari hasil penelitian yang telah di lakukan oleh peneliti, bahwa penelitian ini memiliki persamaan dengan penelitian yang sebelumnya, seperti penelitian Fahrul Muhamad Noer dengan judul “Implementasi Zakat Produktif pada BAZNAS Kota Makassar” karena pada dasarnya dana zakat produktif tersebut diberikan dalam bantuan modal usaha kepada mustahiq yang membutuhkan modal itu dalam pengembangan usaha mustahik sehingga bisa mandiri secara ekonomi,

Akan tetapi yang menjadi perbedaan dari penelitian sebelumnya pada bantuan yang di berikan oleh LAZNASIZI sulsel. Bantuan modal tersebut pihak IZI menggunakan istilah modal bergulir, padahal modala itu tidak di kembalikan,

artinya bagi IZI Sulsel menggunakan istilah modal bergulir agar mustahiq memiliki etos kerja yang tinggi dan tidak semena-mena menggunakan modal santunan itu, mereka harus serius dalam mengelolanya walaupun modal itu sebenarnya sudah menjadi hak mustahiq, namun bantuan yang berupa peralatan usaha yang diberikan berupa gerobak dan lain-lain, ketika mustahiq sudah mau berhenti berusaha maka akan di tarik kembali oleh IZI Sulsel untuk di serahkan kepada mustahiq yang membutuhkan.

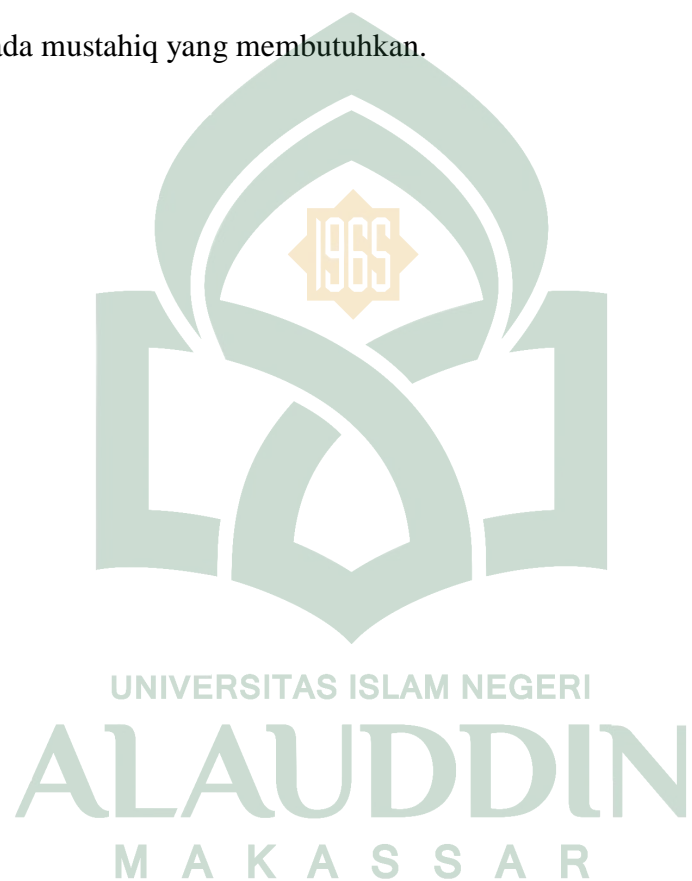

BAB V

PENUTUP

A. Kesimpulan

Berdasarkan pembahasan dan analisis yang telah di kemukakan dalam bab-bab sebelumnya dan setelah melakukan penelitian tentang peran Lembaga Amil Zakat Nasional IZI Sulsel dalam pemberdayaan ekonomi (studi masyarakat binaan lembaga amil zakat Nasional IZI Sulsel) maka dapat disimpulkan bahwa:

1. Sebagian besar bentuk usaha yang diberikan bantuan modal dari lembaga amil zakat nasional IZI Sulsel kepada mustahiq, terdiri dari beberapa macam jenis usaha seperti penjual ikan keliling, penjual barang campuran dan lainnya. Lembaga amil zakat nasional IZI Sulsel sendiri sebenarnya tidak pernah membatasi jenis usaha apapun. Yang jelas usaha yang ingin di jalankan tidak melanggar dari prinsip syariah.
2. Mustahiq melakukan permohonan kepada lembaga amil zakat untuk diberikan bantuan modal usahanya demi tercapainya ekonomi yang merata. Peran lembaga amil zakat Nasional IZI Sulsel yaitu memberikan bantuan modal dengan mendatangi dan pengajuan proposal bantuan oleh mustahiq untuk mengembangkan usaha mereka dalam rangka mengurangi kesenjangan
3. Melalui bantuan modal dana zakat ini, beberapa mustahiq yang telah diminta informasinya hampir semua kehidupan dan perubahan hidup dirasakan oleh mustahiq itu sendiri. Dalam artian mereka dapat mencukupi kebutuhan sehari-harinya, membiayai anak mereka untuk sekolah. Program pendayagunaan dana zakat yang diberikan oleh lembaga Amil Zakat

Nasional IZI sulsel menjadi suatu solusi dalam mengatasi permasalahan kesenjangan ekonomi masyarakat dimana program-program ini membantu mustahik dalam memperbaiki dan meningkatkan pendapatan ekonomi mereka. Program pendayagunaan ini telah diberikan kepada mustahik di Kota Makassar dan sulsel secara umum, dengan memberikan bantuan modal bergulir dari LAZNAS IZI sulsel .

B. Implikasi Penelitian

Adapun masukan yang berkenaan dengan peneliti dan pembahasan skripsi ini yang perlu diperhatikan demi kebaikan bersama, antara lain:

1. Kepada amil zakat, khususnya lembaga Amil Zakat Nasional IZI sulsel, hendaklah selalu meningkatkan pengawasan kepada mustahiq yang di beri modal untuk usaha produktif agar dana bantuan yang didapatkan oleh mustahiq dapat dikelola sebagaimana mestinya. memberikan program baru melalui dana zakat produktif untuk mengurangi kesenjangan ekonomi.
2. Kepada Mustahiq hendaknya dapat menggunakan bantuan modal usaha dari lembaga Amil Zakat Nasional IZI sulsel sebagaimana mestinya. Karena dengan dikelola secara baik maka dapat mengubah hidup menjadi lebih baik melalui keuntungan dari usaha tersebut.

DAFTAR PUSTAKA

- Al-syifa, *Al-Qur'an dan Terjemahnya*, Lajnah Pentashih Mushaf Al-Qur'an. Bandung: Sinar Baru Algensindo.2010.
- Bantaniz, M.Syafe'i EI, *zakat infak dan sedekah*, Depok: kencana,2014.
- Engineer, Asghar Ali. *Islam Masa Kini*. Yogyakarta: Pustaka Pelajar, 2004.
- Emizir, *Metode Penelitian Kualitatif Analisis Data*Jakarta: Rajawali Pers,2010.
- Fahham A. Muchaddam,“*PadadigmaBaruPengelolaan Zakat di Indonesia*”, DalamJurnal *KesejahteraanSosial*, 2011.
- Fauzia, Amelia “Thesis Attachments” *Disampaikan Dalam Acara Workshop Methods On Projection And Estimation Of Zakat Potentials In Indonesia*, 2011.
- Gafur, Abdul, *Tiga Kunci Fundraising Sukses Membangun Membaga Nirlaba* Jakarta: Gramedia,2018.
- Hafidhuddin, Didim, *Panduan Praktis Tentang Zakat Infaq Sedekah* Jakarta: Gema Insani,1998.
- Hasan, M.Ali. *Zakat dan Infak*, Ciputar: Kencana 2006.
- <http://www.izi.or.id> (*Laporan Keuangan LAZ IZI Perwakilan Sulsel*)
- Kementrian Agama RI, *Al-Qur'an dan Terjemahan*, Jakarta:yayasan Penyelenggara Terjemahan Al-Qur'an.1979.
- Kholmi, Masiyah “*AkuntabilitasdanPembentukanPerilakuAmanahDalam Masyarakat Islam*” .JurnalStudi Masyarakat Islam 2012.
- Khalik, Abdul Pendayagunaan Zakat, Infak dan Sedekah Unutuk Pemberdayaan Ekonmi Masyrakat Miskin di Kota Semarang, Riptek Vol. VI No. 1 2012
- Leksono, Sonny *Penelitian Kualitatif Ilmu Ekonomi*, Jakarta: Rajawali Pers 2013.
- Mahmudi,“*Penguatan Tata KeloladanReposisiKelembagaanOrganisasi Pengelola Zakat*” . 2009.
- Muin, Rahmawati*Manajemen Zakat Makassar* :Alauddin University perss,2001.

- Parawansa, Khofifah Indar *Islam NU dan keIndonesiaan*, Bandung: Nuansa cedikia 2013.
- Pratama, Yogi Citra Peran Zakat Dalam Penanggulangan Kemiskinan (Studi Kasus Program Zakat Produktif Pada BAZNAS) *Jurnal*, Vol. I No. 1 2015
- Qadir, Abdurrachman. *Zakat Dalam Dimensi Mahdhah dan Sosial*. Jakarta: PT Raja Grafindo Persada, 2001.
- Ramadanu, Model Pemberdayaan Ekonomi Mualaf Oleh LAZ: Studi Kasus LAZ BMH Pada Mualaf Suku Tengger, *Jurnal Ekonomi Syariah Teori dan Terapan*, Vol. IV No. 4 2017.
- Sartika Mila, Pengaruh Pendayagunaan Zakat Produktif Terhadap Pemberdayaan Mustahiq Pada LAZ Yayasan Solo Peduli Surakarta, *Jurnal Ilmu dan Riset* Vol. II No. 1 2008
- Soemitra, Andi. *Bank dan Lembaga Keuangan Syariah* Jakarta:kencana.2009.
- Sugiyono, *Metode Penelitian Kuantitati, Kualitatif dan Kombinasi*, Bandung: Alfabeta, 2015.
- Usman, Suparman *Hukum Islam:Asas-Asas dan Pengantar Studi Hukum Islam Dalam Indonesia* Jakarta:Gaya Media Pratama,2002.
- Wisbono, Yusuf *Mengelolah Zakat di Indonesia* Depok: Kencana, 2014.
- Yusuf, A,Munir *Metode Penelitian Kuantitatif,Kualitatif dan Penelitian Gabungan*, Jakarta: Kencana,2016.
- Soemitr, Andria, *Bank dan Lembaga Keuangan Syariah*, Jakarta: Kencana, 2009.

L

A

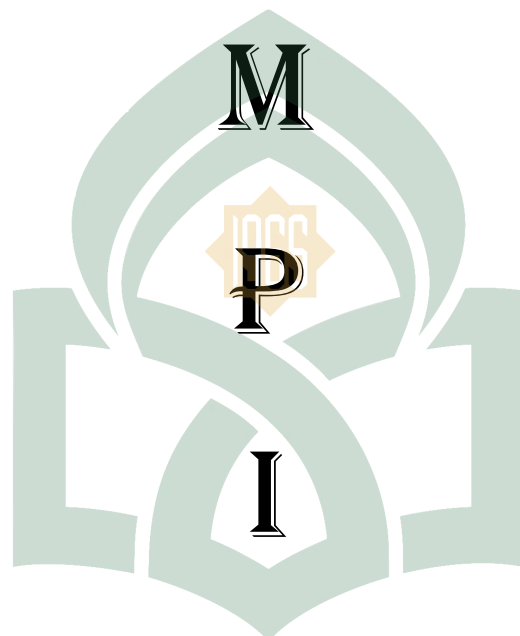

UNIVERSITAS ISLAM NEGERI
ALAUDDIN
M A K A S S A R

A

N



Foto: Dokumentasi Ketua IZI perwakilan sulsel bapak Arman S. Kep



Foto: Dokumentasi bapak Muh.Riswan S.T. HI Kabid pendayagunaan IZI



UNIVERSITAS ISLAM NEGERI
ALAUDDIN
M A K A S S A R



Foto: Dokumentasi Ibu Kartini Penjual bahan campur

UNIVERSITAS ISLAM NEGERI
ALAUDDIN
M A K A S S A R



Foto: Dokumentasi di kantor IZI perwakilan Sulsel

Nomor : 693 /EB.I/PP.00.9/9/2018
Sifat : Penting
Lampiran: -
Perihal : *Permohonan Izin Penelitian*

Gowa, 19 September 2018

Kepada,

Yth. UPT P2T BKPM

di Tempat

Assalamu Alaikum Warohmatullah Wabarokatuh.

Dengan hormat disampaikan bahwa Mahasiswa Fakultas Ekonomi dan Bisnis Islam UIN Alauddin Makassar yang tersebut namanya dibawah ini:

Nama : Akbar
NIM : 90100114020
Fakultas : Ekonomi dan Bisnis Islam
Jurusan : Ekonomi Islam
Semester : IX (Sembilan)
Alamat : Romang Polong

Bermaksud melakukan penelitian dalam rangka penyusunan skripsi sebagai salah satu syarat untuk memperoleh gelar sarjana. Adapun judul skripsinya:

“Peran Lembaga Amil Zakat IZI Kota makassar dalam Pemberdayaan Ekonomi Berbasis Komunitas”

Dengan Dosen pembimbing: **1. Mustofa Umar, S.Ag., M.Ag.**

2. Nurfiyah Anwar, S.HI., M.EI

Untuk maksud tersebut kami mengharapkan kiranya kepada mahasiswa yang bersangkutan dapat diberi izin melakukan penelitian di **IZI Kota Makassar**.

Demikian harapan kami dan Terima Kasih.

Wassalam

**Dekan Fakultas Ekonomi dan Bisnis Islam
UIN Alauddin Makassar,**



Prof. Dr. H. Ambo Asse, M.Ag.
NIP. 19581022 198703 1 002

Tembusan :

1. Rektor UIN Alauddin Makassar di SamataGowa
2. Mahasiswa yang bersangkutan
3. Arsip



PEMERINTAH PROVINSI SULAWESI SELATAN
DINAS PENANAMAN MODAL DAN PELAYANAN TERPADU SATU PINTU
BIDANG PENYELENGGARAAN PELAYANAN PERIZINAN

Nomor : 6580/S.01/PTSP/2018
Lampiran : -
Perihal : Izin Penelitian

Kepada Yth.
Walikota Makassar

di-
Tempat

Berdasarkan surat Dekan Fak. Ekonomi dan Bisnis Islam UIN Alauddin Makassar Nomor : 6193/EB.I/PP.00.9/9/2018 tanggal 19 September 2018 perihal tersebut diatas, mahasiswa/peneliti dibawah ini:

Nama : **AKBAR**
Nomor Pokok : 90100114020
Program Studi : Ekonomi Islam
Pekerjaan/Lembaga : Mahasiswa(S1)
Alamat : Jl. Slt Alauddin No. 63 Makassar

Bermaksud untuk melakukan penelitian di daerah/kantor saudara dalam rangka penyusunan Skripsi, dengan judul :

" PERAN LEMBAGA AMIL ZAKAT IZI KOTA MAKASSAR DALAM PEMBERDAYAAN EKONOMI BERBASIS KOMUNITAS "

Yang akan dilaksanakan dari : Tgl. **25 September s/d 25 Oktober 2018**

Sehubungan dengan hal tersebut diatas, pada prinsipnya kami **menyetujui** kegiatan dimaksud dengan ketentuan yang tertera di belakang surat izin penelitian.

Demikian Surat Keterangan ini diberikan agar dipergunakan sebagaimana mestinya.

Diterbitkan di Makassar
Pada tanggal : 20 September 2018

A.n. GUBERNUR SULAWESI SELATAN
KEPALA DINAS PENANAMAN MODAL DAN PELAYANAN TERPADU SATU
PINTU PROVINSI SULAWESI SELATAN
Selaku Administrator Pelayanan Perizinan Terpadu

A. M. YAMIN. SE., MS.

Pangkat : Pembina Utama Madya
Nip : 19610513 199002 1 002

Tembusan Yth

1. Dekan Fak. Ekonomi dan Bisnis Islam UIN Alauddin Makassar di Makassar;
2. Peninggal.

SIMAP PTSP 21-09-2018





PEMERINTAH KOTA MAKASSAR
BADAN KESATUAN BANGSA DAN POLITIK

Jalan Ahmad Yani No 2 Makassar 90111
Telp +62411 - 3615867 Fax +32411 - 3615867
Email : Kesbang@makassar.go.id Home page : <http://www.makassar.go.id>



Makassar, 28 September 2018

Kepada

Nomor : 070/4278-III/BKBP/IX/2018
Sifat :
Perihal : Izin Penelitian

Yth. KETUA LEMBAGA AMIL ZAKAT
INISIATIF ZAKAT INDONESIA (IZI)
KOTA MAKASSAR
Di -
MAKASSAR

Dengan Hormat,

Menunjuk Surat dari Kepala Dinas Koordinasi Penanaman Modal Daerah Provinsi Sulawesi Selatan Nomor: 6580/S.01/PTSP/2018 Tanggal 20 September 2018, Perihal tersebut di atas, maka bersama ini disampaikan kepada Bapak/Ibu bahwa:

NAMA : AKBAR
NIM/ Jurusan : 90100114020 / Ekonomi Islam
Pekerjaan : Mahasiswa (S1) / UIN Alauddin
Alamat : Jl. Sit Alauddin No. 63, Makassar
Judul : "PERAN LEMBAGA AMIL ZAKAT IZI KOTA MAKASSAR
DALAM PEMBERDAYAAN EKONOMI PEREASIS
KOMUNITAS"

Bermaksud mengadakan *Penelitian* pada Instansi / Wilayah Bapak / Ibu dalam rangka *Penyusunan Skripsi* sesuai dengan judul di atas, yang akan dilaksanakan mulai tanggal 28 September s/d 25 Oktober 2018.

Sehubungan dengan hal tersebut, pada prinsipnya kami dapat **menyetujui dengan memberikan surat rekomendasi izin penelitian ini** dan harap diberikan bantuan dan fasilitas seperlunya.

Demikian disampaikan kepada Bapak untuk dimaklumi dan selanjutnya yang bersangkutan melaporkan hasilnya kepada Walikota Makassar Cq. Kepala Badan Kesatuan Bangsa dan Politik.

A.n. WALIKOTA MAKASSAR
KEPALA BADAN KESBANG DAN POLITIK
KABID HUBUNGAN ANTAR LEMBAGA



Drs. IRIANS JAH R. RAWELLERI, M.P.
Pangkat : Pembina
NIP : 19621110 198603 1 042

Revisi :

Kepala Badan Kesatuan Bangsa dan Politik Prov. Sul - Sel. di Makassar,
Kepala Unit Pelaksana Teknis P2T Badan Koordinasi Penanaman Modal Daerah Prov. Sul Sel di Makassar,
Dekan Fak. Ekonomi dan Bisnis Islam UIN Alauddin Makassar di Makassar,
Mahasiswa yang bersangkutan,
Arsip

KEPUTUSAN DEKAN FAKULTAS EKONOMI DAN BISNIS ISLAM
UIN ALAUDDIN MAKASSAR

Nomor : 439 Tahun 2018

TENTANG

PEMBIMBING/PEMBANTU PEMBIMBING DALAM PENELITIAN DAN PENYUSUNAN SKRIPSI MAHASISWA
JURUSAN EKONOMI ISLAM FAKULTAS EKONOMI DAN BISNIS ISLAM UIN ALAUDDIN MAKASSAR

Dekan Fakultas Ekonomi dan Bisnis Islam UIN Alauddin Makassar setelah :

- Membaca** : Surat Permohonan Mahasiswa Fakultas Ekonomi dan Bisnis Islam UIN Alauddin Makassar. Akbar : 90100114020 Tertanggal 26 Februari 2018 untuk mendapatkan Pembimbing Skripsi dengan Judul: " Peran Baitul Mall Hidayatullah Btp Dalam Meminimalisir Tingkat Kesenjangan Sosial Di Kota Makassar
- Menimbang** : a. Bahwa untuk membantu penelitian dan penyusunan skripsi mahasiswa tersebut, dipandang perlu untuk menetapkan pembimbing/ pembantu pembimbing penyusunan skripsi mahasiswa tersebut diatas.
b. Bahwa mereka yang ditetapkan dalam surat keputusan dipandang cakap dan memenuhi syarat untuk diserahkan tugas sebagai pembimbing/pembantu pembimbing menyusun skripsi mahasiswa tersebut diatas
- Mengingat** : 1. Undang-Undang Nomor 20 Tahun 2003 tentang Sistem Pendidikan Nasional;
2. Undang-undang Nomor 12 Tahun 2012 tentang Pendidikan Tinggi;
3. Peraturan Pemerintah Nomor 12 Tahun 2010 yang disempurnakan dengan Peraturan Pemerintah Nomor 66 Tahun 2010
4. Keputusan Presiden RI. Nomor 57 Tahun 2005 tentang Perubahan Status Institute Agama Islam Negeri Alauddin Makassar menjadi Universitas Islam Negeri Alauddin Makassar;
5. Keputusan Menteri Agama RI. Nomor 2 Tahun 2006 tentang Mekanisme Pelaksanaan Pembayaran atas Bahan Anggaran Pendapatan Dan Belanja Negara di Lingkungan Kementerian Agama.
6. Peraturan Menteri Agama RI Nomor 25 Tahun 2013 dan Peraturan Menteri Agama Nomor 85 Tahun 2013 Tentang Organisasi dan Tata Kerja UIN Alauddin Makassar.
7. Keputusan Menteri Agama RI Nomor 93 Tahun 2007 tentang Statuta UIN Alauddin Makassar.

MEMUTUSKAN

- Pertama** : Mengangkat / Menunjuk Saudara :
1. **Mustofa Umar, S.Ag.,M.Ag**
2. **Murfiah Anwar, S.Ag.,ME**
- Kedua** : Tugas Pembimbing/ Pembantu Pembimbing dalam Penelitian dan Penyusunan Skripsi Mahasiswa adalah memeriksa draft skripsi dan naskah skripsi, memberi bimbingan, petunjuk-petunjuk, perbaikan mengenai materi, metode, bahasa dan kemampuan menguasai masalah
- Ketiga** : Segala biaya yang timbul akibat dikeluarkannya surat keputusan ini dibebankan pada anggaran belanja Fakultas Ekonomi Dan Bisnis Islam UIN Alauddin Makassar.
- Keempat** : Surat Keputusan ini mulai berlaku sejak tanggal ditetapkan dan apabila dikemudian hari terdapat kekeliruan didalamnya akan diperbaiki sebagaimana mestinya.
- Kelima** : Surat Keputusan ini disampaikan kepada masing-masing yang bersangkutan untuk diketahui dan dilaksanakan dengan penuh tanggungjawab.

Ditetapkan di : Samata-Gowa
Pada tanggal : 27 Februari 2018

Dekan,



PROF. DR. H. AMBO ASSE, M. Ag
NIP. 19581022 198703 1 002



KEPUTUSAN DEKAN FAKULTAS EKONOMI DAN BISNIS ISLAM UIN ALAUDDIN MAKASSAR
NOMOR : 1890 TAHUN 2018

TENTANG

PANITIA DAN TIM PENGUJI SEMINAR HASIL PENELITIAN DAN PENYUSUNAN SKRIPSI MAHASISWA
A.n.Akbar, NIM : 90100114020
JURUSAN EKONOMI ISLAM FAKULTAS EKONOMI DAN BISNIS ISLAM UIN ALAUDDIN MAKASSAR

DEKAN FAKULTAS EKONOMI DAN BISNIS ISLAM UIN ALAUDDIN MAKASSAR

- Membaca : Surat Permohonan Mahasiswa Fakultas Ekonomi dan Bisnis Islam UIN Alauddin Makassar, **Akbar, NIM: 90100114020** untuk melaksanakan seminar hasil .
- Menimbang : Bahwa untuk pelaksanaan dan kelancaran seminar craft/hasil, perlu dibentuk panitia dan tim penguji seminar hasil dan penyusunan skripsi
- Mengingat : 1. Undang-undang No. 20 Tahun 2003 tentang Sistem Pendidikan Nasional;
2. Undang-undang No. 12 Tahun 2012 tentang Pendidikan Tinggi;
3. Peraturan Pemerintah Nomor 12 Tahun 2010 yang disempurnakan dengan Peraturan Pemerintah No. 66 Tahun 2010;
4. Keputusan Presiden Nomor 57 Tahun 2005 tentang Perubahan Institut Agama Islam Negeri Alauddin menjadi Universitas Islam Negeri Alauddin Makassar;
5. Keputusan Menteri Agama RI Nomor 2 Tahun 2006 tentang Mekanisme Pelaksanaan Pembayaran atas Bahan Anggaran Pendapatan dan Belanja Negara di Lingkungan Kementerian Agama;
6. Peraturan Menteri Agama RI, No. 25 Tahun 2013 dan Peraturan Menteri Agama R.I. No 85 Tahun 2013 tentang Organisasi dan Tata Kerja UIN Alauddin Makassar;
7. Keputusan Menteri Agama RI. Nomor 93 Tahun 2007 tentang Statuta UIN Alauddin Makassar;

MEMUTUSKAN

- Menetapkan Pertama : Membentuk Panitia dan Tim Penguji Seminar hasil, Jurusan **EKONOMI ISLAM** Fakultas Ekonomi dan Bisnis Islam UIN Alauddin Makassar dengan komposisi :

Ketua : Prof. Dr. H. Ambo Asse, M.Ag.
Sekretaris : Dr. Hj. Rahmawati Muin, M.Ag.
Pembimbing : Mustafa Umar, S.Ag., M.Ag.
Pembimbing II : Nurliah Anwar, S.Hl.,M.El.
Penguji I : Dr. Syaharuddin, M.Si.
Penguji II : Sitti Aisyah, S.Ag., M.Ag.
Pelaksana : Nurmiah Muin, S.IP., MM.

1. Panitia bertugas melaksanakan seminar hasil, memberi bimbingan, petunjuk-petunjuk, perbaikan mengenai materi, metode, bahasa dan dan kemampuan menguasai masalah penyusunan skripsi
 2. Biaya pelaksanaan seminar hasil penelitian dibebankan kepada anggaran Fakultas Ekonomi dan Bisnis Islam UIN Alauddin Makassar
 3. Apabila dikemudian hari ternyata terdapat kekeliruan dalam surat keputusan ini akan diubah dan diperbaiki sebagaimana mestinya
- Kedua : 1. Panitia bertugas melaksanakan seminar hasil, memberi bimbingan, petunjuk-petunjuk, perbaikan mengenai materi, metode, bahasa
- Surat Keputusan ini disampaikan kepada yang bersangkutan untuk diketahui dan dilaksanakan dengan penuh tanggungjawab.

Ditetapkan di Samata-Gowa
Pada tanggal : 14 November 2018
Dekan

Prof. Dr. H. Ambo Asse, M.Ag. 
NIP. 19581022-198703 1 002

Tembusan:

1. Rektor UIN Alauddin Makassar di Samata-Gowa
2. Para Jurusan di Fakultas Ekonomi dan Bisnis Islam
3. Arsip