

**PERAN TANAH WAKAF DALAM MENINGKATKAN PELUANG USAHA
BAGI WIRUSAHA DI AREA MASJID AL MARKAZ AL ISLAMI
MAKASSAR**



*Diajukan Untuk Memenuhi Salah Satu Syarat Untuk Meraih
Gelar Sarjana Ekonomi Islam (S.E) Jurusan Ekonomi Islam
Pada Fakultas Ekonomi Dan Bisnis Islam
UIN Alauddin Makassar*

UNIVERSITAS ISLAM NEGERI
Oleh:
ANDI TENRI ULMI Q
NIM: 90100114096
M A K A S S A R

**JURUSAN EKONOMI ISLAM
FAKULTAS EKONOMI DAN BISNIS ISLAM
UIN ALAUDDIN MAKASSAR
2018**

PERNYATAAN KEASLIAN SKRIPSI

Mahasiswa yang bertanda tangan di bawah ini:

Nama : Andi Tenri Ulmi Q

NIM : 90100114096

Tempat/Tgl. Lahir : Cirebon, 13 April 1997

Jurusan : Ekonomi Islam

Fakultas : Ekonomi dan Bisnis Islam

Alamat : Ujung Pandang Baru 6

Judul : Peran Tanah Wakaf dalam Meningkatkan Peluang Usaha
Bagi Wirausaha

Menyatakan dengan sesungguhnya dan penuh kesadaran bahwa skripsi ini benar adalah hasil karya sendiri. Jika dikemudian hari terbukti bahwa ini merupakan duplikat, tiruan, plagiat, atau dibuat oleh orang lain, sebagian atau seluruhnya, maka skripsi dan gelar yang diperoleh karenanya batal demi hukum.

ALAUDDIN
M A K A S S A R

Makassar, November 2018

Penyusun,

ANDI TENRI ULMI Q

NIM: 90100114096



**KEMENTERIAN AGAMA
UNIVERSITAS ISLAM NEGERI ALAUDDIN MAKASSAR
FAKULTAS EKONOMI DAN BISNIS ISLAM**

Kampus I : Jl. Sultan Alauddin No. 63 Makassar ■ (0411) 864924, Fax. 864923
Kampus II : Jl. H.M. Yasin Limpo Romang polong – Gowa . ■ 424835,
Fax424836

PENGESAHAN SKRIPSI

Skripsi yang berjudul **“Peran Tanah Wakaf dalam Meningkatkan Peluang Usaha Bagi Wirausaha di Area Masjid Al Markaz Al Islami Makassar”**, yang disusun oleh **Andi Tenri Ulmi Q**, NIM: 90100114096, Mahasiswi Jurusan Ekonomi Islam pada Fakultas Ekonomi dan Bisnis Islam Negeri Alauddin Makassar, telah diuji dan dipertahankan dalam sidang Munaqasyah yang diselenggarakan pada hari Jumat, tanggal 16 November 2018, bertepatan dengan 08 Rabiul Awal 1440 H, dan dinyatakan telah diterima sebagai salah satu syarat memperoleh gelar Sarjana Ekonomi pada Fakultas Ekonomi dan Bisnis Islam, Jurusan Ekonomi Islam.

Samata-Gowa,

November 2018

08 Rabiul Awal 1440 H

DEWAN PENGUJI

Ketua : Prof. Dr. H. Muslimin Kara, M.Ag.
Sekertaris : Dr. H. Abd. Wahab, SE, M.Si
Munaqisy I : Dr. Amiruddin K, M.EI
Munaqisy II : Drs. Thamrin Logawali, MH
Pembimbing I : Prof. Dr. H. Ambo Asse, M.Ag.
Pembimbing II : Sirajuddin, S.E.I., M.E

(.....)

(.....)

(.....)

(.....)

(.....)

(.....)

Diketahui Oleh :

**Dekan Fakultas Ekonomi dan Bisnis Islam
UIN Alauddin Makassar**

**Prof. Dr. H. Ambo Asse, M.Ag
NIP. 19581022 198703 1 002**

KATA PENGANTAR



Assalamu Alaikum Wr.Wb

Alhamdulillah, Puji dan syukur penulis panjatkan kehadiran Allah SWT yang senantiasa melimpahkan berkat dan karunia-Nya sehingga penulis dapat menyelesaikan skripsi ini. Shalawat dan salam senantiasa tercurahkan kepada baginda Rasulullah Muhammad SAW Sebagai *uswatun hasanah*, yang telah berjuang menyempurnakan akhlak manusia di muka bumi.

Penulis menyadari sepenuhnya bahwa memulai hingga mengakhiri proses penyusunan skripsi ini bukanlah hal seperti membalikkkan telapak tangan. Ada banyak kendala dan cobaan yang di lalui. Adapun maksud dari penyusunan skripsi ini adalah guna memenuhi salah satu syarat unuk menyelesaikan Program Sarjana (S1) Jurusan Ekonomi Islam Fakultas Ekonomi dan Bisnis Islam Universitas Islam Negeri Alauddin Makassar Skripsi ini berjudul “Peran Tanah Wakaf dalam Meningkatkan Peluang Usaha Bagi Wirausaha“ telah diselesaikan dengan waktu yang telah direncanakan.

Penulis menyadari bahwa terselesaikannya skripsi ini tidak lepas dari doa dan dukungan dari segenap keluarga besar penulis Ayahanda Dr. Rusdi Maidin, M.Si , dan Ibunda Dra Rajamemang, M.Si yang selalu memberikan dukungan dan do’a yang tak terhingga. Penulis mengucapkan banyak terima kasih atas dukungan yang

tak henti-hentinya, kasih sayang, kesabaran, pengorbanan, serta bimbingan yang tak terhingga. Penulis juga mengucapkan banyak terima kasih kepada saudara adik-adik tercinta saya Andi Dipo S, Andi Algifari A, dan Andi Achmad yang telah memberikan dorongan moril sehingga skripsi ini dapat dikerjakan oleh penulis dengan penuh semangat. Alhamdulillah skripsi ini selesai sesuai dengan rencana.

Selain penulis menyadari bahwa dalam proses penulisan skripsi ini banyak mengalami kendala, namun berkat bantuan, bimbingan, kerjasama, dari berbagai pihak dan berkah dari Allah SWT sehingga kendala-kendala yang dihadapi tersebut dapat diatasi.

Untuk itu pada kesempatan ini penulis ingin mengucapkan terima kasih kepada :

1. Bapak Prof. Dr. H. Musafir Pababbari, M.Si selaku Rektor dan Wakil Rektor I Prof Dr. H. Mardan M.Ag, Wakil Rektor II Prof Dr. H. Lomba Sultan, M.A, dan Wakil Rektor III Prof Siti Aisyah, M.A.Ph.d Universitas Islam Negeri Alauddin Makassar yang telah menyediakan fasilitas belajar sehingga penulis dapat mengikuti kuliah.
2. Bapak Prof. Dr. H. Ambo Asse, M.Ag selaku Dekan Fakultas Ekonomi dan Bisnis Islam UIN Alauddin Makassar.
3. Ibunda Dr. Hj.RahmawatiMuin, S.Ag.,M.Ag dan Drs. Thamrin Logawali, M.H selaku Ketua dan Sekretaris Jurusan Ekonomi Islam Fakultas Ekonomi dan Bisnis Islam atas segala kontribusi, bantuan dan bimbingan selama ini.

4. Bapak Prof. Dr. H. Ambo Asse, M.Ag selaku pembimbing I dan Bapak Sirajuddin, S.EI., M.E selaku pembimbing II yang telah meluangkan waktu ditengah kesibukannya untuk memberikan bimbingan, petunjuk, dan arahan dalam penyusunan skripsi ini.
5. Terima kasih kepada Bapak Dr. Amiruddin K, M.Ei selaku penguji I dan Bapak Drs. Thamrin Logawali, M.Si selaku penguji II yang telah meluangkan waktunya di tengah kesibukannya untuk memberikan masukan, bimbingan, arahan mengenai penyusunan skripsi ini.
6. Bapak dan Ibu Dosen Fakultas Ekonomi dan Bisnis islam yang telah memberikan ilmu pengetahuan kepada penulis selama menuntut ilmu di Universitas Islam Negeri Alauddin Makassar.
7. Seluruh Pegawai, Staf akademik, Staf perpustakaan, Staf Jurusan Ekonomi Islam Fakultas Ekonomi dan Bisnis Islam yang memberikan bantuan dalam penulisan skripsi ini.
8. Terima kasih yang tak terhingga untuk kedua orang tuaku Bapak Dr. Rusdi Maidin, M.Si dan Ibu Dra. Rajamemang yang telah memberikan banyak dukungan dan motivasi setiap hari untuk menyelesaikan studi Strata 1 (S1) ini kepada penulis.
9. Terima kasih kepada teman seperjuangan di kampus Arriyasatul Mutaqqiah, Alfqratul Hurriyah, Nurul Faqiha, Yusfita Sari, Sahdiah D, Rosma, Cita Ayu, Pramudita S, Andi Suwandi, Ainul Fatha Isman, dan teman-teman yang lain yang

tengah berjuang yang tak dapat disebutkan, terima kasih telah banyak membantu dalam penyusunan skripsi ini.

10. Terima kasih teman-teman seangkatan EKONOMI ISLAM 2014 semoga tak akan terlupakan dan menjadi kenangan hidup. Terkhusus teman sekelas EKONOMI ISLAM C.

11. Seluruh teman-teman KKN Reguler Angkatan ke-58 Kecamatan Tellu Limpoe Kabupaten/Kota Sinjai Desa Bua yaitu A Nurmillatul, Ilmawati Kasim, Jusma, Nur Rahma, Nur Ilham, Mukhlisa, Herwin dan Muh Syaifullah selama 45 hari (empat lima) merupakan waktu yang sangat berharga bagi hidupku karena bersama teman-teman yang luar biasa dan tak akan pernah terlupakan. Terima kasih atas candaan, semangat, motivasi, dan kebersamaan yang telah diberikan.

Penulis berharap skripsi ini dapat memberikan manfaat bagi semua pihak dan penulis secara terkhusus. Semoga Tuhan Yang Maha Esa melindungi dan memberikan berkah-Nya dan imbalan yang setimpal kepada semua pihak yang telah membantu dan membimbing penulis dalam menyelesaikan skripsi ini. Penulis berharap semoga segala kekurangan yang ada pada skripsi ini dapat dijadikan bahan pembelajaran untuk penelitian yang lebih baik dimasa yang akan datang, dan semoga skripsi ini dapat bermanfaat bagi penulis khususnya dan pembaca pada umumnya.

Samata, November 2018
Penulis

Andi Tenri Ulmi Q
NIM: 90100114096

DAFTAR ISI

PERNYATAAN KEASLIAN SKRIPSI.....	i
PENGESAHAN SKRIPSI	ii
KATA PENGANTAR	iii
DAFTAR ISI.....	vii
ABSTRAK.....	ix
BAB I PENDAHULUAN.....	1-11
A. Latar Belakang	1
B. Fokus Penelitian dan Deskripsi Fokus	7
C. Rumusan Masalah	8
D. Penelitian Terdahulu.....	8
E. Tujuan dan Kegunaan Penelitian.....	10
BAB II TINJAUAN TEORITIS	12-27
A. Konsep Wakaf	12
B. Pengertian Wirausaha.....	18
C. Peluang-Peluang Usaha.....	24
D. Kerangka Pikir.....	26
BAB III METODELOGI PENELITIAN	28-33
A. Jenis dan Lokasi Penelitian	28
B. Pendekatan Penelitian.....	29
C. Jenis dan Sumber Data	29
D. Metode Pengumpulan Data	30
E. Instrumen Penelitian.....	31
F. Analisis Data dan Pengolahan Data	31
BAB IV PEMBAHASAN DAN HASIL PENELITIAN	34-71
A. Gambaran Umum Yayasan Islamic Center	34
B. Hasil Penelitian dan Pembahasan.....	49
C. Analisis Data Hasil Penelitian.....	66
BAB V PENUTUP.....	72-73
A. Kesimpulan.....	72

B. Implikasi Penelitian.....	72
DAFTAR PUSTAKA	74-75
DAFTAR RIWAYAT HIDUP.....	
LAMPIRAN	



ABSTRAK

Nama : Andi Tenri Ulmi Q

NIM : 90100114096

Judul : Peran Tanah Wakaf dalam Meningkatkan Peluang Usaha Bagi Wirausaha di Area Masjid Al Markaz Al Islami Makassar

Pokok masalah dalam penelitian ini adalah bagaimana peran tanah wakaf dalam meningkatkan peluang usaha bagi wirausaha dan bagaimana sistem kerjasama antara pihak pengelola dengan pihak wirausaha. Tujuan penelitian ini adalah untuk mengetahui bagaimana peluang usaha bagi wirausaha dan untuk mengetahui bagaimana sistem kerjasama antara pihak pengelola dan pihak wirausaha.

Penelitian ini bersifat deskriptif. Pendekatan yang digunakan dalam penelitian ini menggunakan pendekatan kualitatif. Sumber data dalam penelitian ini menggunakan data primer dan data sekunder. Metode dalam pengumpulan data yang dilakukan dalam penelitian ini wawancara. Lalu, teknik pengolahan dan analisis data dilakukan dengan melalui tiga tahapan, yaitu: reduksi data (*data reduction*), penyajian data (*display data*), dan penarikan kesimpulan (*verivication*).

Hasil penelitian ini menunjukkan bahwa Peran tanah wakaf dalam meningkatkan peluang usaha menunjukkan bahwa dengan adanya koridor yang panjang dan pekarangan yang luas pihak pengelola memanfaatkan sarana tersebut sehingga dapat membantu para wirausaha yang membutuhkan peluang usaha untuk menjual barang dagangannya dengan sistem yang tertata dengan baik. Sistem kerjasama adalah suatu prosedur yang memiliki hubungan satu sama lain yang membentuk interaksi sosial dalam mencapai tujuan bersama dengan saling membantu untuk mencapai tujuan yang sama. Sistem yang terjadi di area masjid al markaz al islam antara pihak pengelola dengan pihak wirausaha adalah sistem sewa menyewa yang di tandai dengan kesepakatan bersama di antara kedua belah pihak, kesepakatan ini merupakan sebuah kerjasama antara pihak pengelola dengan cara pengelola menyiapkan sarana dan prasarana yang dibutuhkan oleh pihak wirausaha dengan harapan pihak wirausaha nyaman tanpa ada *complain*.

Kata Kunci: Tanah wakaf, Peluang dan Wirausaha, dan Sistem kerjasama.

BAB I

PENDAHULUAN

A. Latar Belakang Masalah

Hukum Islam dikenal banyak cara untuk mendapatkan hak atas tanah. Perolehan dan peralihan hak atas tanah dapat terjadi antara lain: jual beli, tukar-menukar, hibah, hadiah, infak, sedekah, wakaf, *ihya-ulmawat* (membuka tanah baru). Salah satunya wakaf merupakan pranata keagamaan dalam Islam yang memiliki hubungan langsung secara fungsional dengan upaya pemecahan masalah-masalah sosial dan kemanusiaan, seperti pengetasan kemiskinan dan pemberdayaan ekonomi umat. Di samping instrumen-instrumen keuangan Islam lainnya, seperti zakat bila di kelola secara produktif dapat dimanfaatkan untuk meningkatkan taraf hidup masyarakat. Itu berarti wakaf dapat menjadi sumber pendanaan dari umat untuk umat, baik untuk kepentingan keagamaan, sosial, maupun ekonomi. Untuk itu pemahaman, terhadap fungsi wakaf perlu disosialisasikan dan menjadi gerakan kolektif seluruh umat dalam rangka memperbaiki ekonomi umat.⁴¹

Pengelolaan wakaf secara baik akan dapat mendorong peran wakaf sebagai instrumen pembangunan negara. Setidaknya ada beberapa sektor yaitu: sektor infrastruktur, wakaf dapat berperan di bidang infrastruktur setidaknya dua peran, yaitu: sebagai penyedia lahan untuk pembangunan infrastruktur melalui wakaf tanah dan

⁴¹ Rozalinda, *Manajemen Wakaf Produktif* (Cet. I; Jakarta: PT. RajaGrafindo Persada, 2015), h. 1.

menjadi sumber pembiayaan pembangunan infrastuktur melalui wakaf uang.⁴² Sektor pendidikan, salah satu bentuk yang umum ialah mewakafkan sejumlah lahan untuk didirikan pesantren, madrasah, dan langgar. Selain itu, wakaf dapat juga berperan dalam membiayai operasional pendidikan. Sektor kesehatan, sebagaimana dua sektor sebelumnya, peran wakaf dalam bidang kesehatan umumnya ialah penyediaan lahan bagi pembangunan layanan kesehatan, walaupun wakaf dapat pula berperan bagi pemenuhan biaya operasional bagi layanan kesehatan yang berasal dari dana abadi sebagaimana pada sektor pendidikan. Sektor riset dan pengembangan, pada bidang ini, wakaf dapat berperan sebagai instrumen penyediaan lahan bagi pembangunan pusat dan riset dan pengembangan. Selain itu, biaya pengadaan riset dapat berasal dari hasil investasi wakaf yang dikelola dengan konsep dana abadi.⁴³

Berdasarkan hasil survei yang dilakukan *center for the studi of Religion an culture* (CSRC) terhadap pemanfaatan tanah wakaf yang ada di Indonesia. Menunjukkan bahwa mayoritas tanah wakaf untuk sarana ibadah dalam bentuk masjid dan mushola adalah 79 % untuk lembaga pendidikan 55% dan tanah pekuburan 9%. Sesuai dengan firman Allah SWT dalam surah Al-Qasas/22:77 sebagai berikut:

وَأَبْنَعِ فِيْمَا ءَاتَاكَ اللهُ الدَّارَ الْآخِرَةَ وَلَا تَنْسَ نَصِيْبَكَ مِنَ الدُّنْيَا وَأَحْسِنَ كَمَا أَحْسَنَ اللهُ إِلَيْكَ وَلَا تَبْغِ الْفَسَادَ فِي الْأَرْضِ إِنَّ اللهَ لَا يُحِبُّ الْمُفْسِدِينَ ٧٧

⁴²Bank Indonesia, *Wakaf: Pengaturan dan Tata Kelola yang Efektif* (Cet. I; Jakarta: BI, 2016), h. 27.

⁴³Bank Indonesi, *Wakaf: Pengaturan dan Tata Kelola yang Efektif* (Cet. I; Jakarta: BI, 2016), h. 28.

Terjemahnya:

“Dan carilah pada apa yang telah dianugerahkan Allah kepadamu (kebahagiaan) negeri akhirat, dan janganlah kamu melupakan bahagianmu dari (kenikmatan) duniawi dan berbuat baiklah (kepada orang lain) sebagaimana Allah telah berbuat baik, kepadamu, dan janganlah kamu berbuat kerusakan di (muka) bumi. Sesungguhnya Allah tidak menyukai orang-orang yang berbuat kerusakan”.

Ayat ini menjelaskan Allah memerintahkan manusia bekerja dan berusaha untuk kepentingan urusan duniawi dan ukhrawi secara seimbang. Tidak boleh orang mengejar duniawinya saja, dan melupakan akhiratnya. Begitu juga sebaliknya. Keduanya hendaknya berjalan dan diperhatikan secara seimbang. Wirausaha-wirausaha yang berada di area Masjid Al Markaz Al Islami yang tidak hanya mementingkan kehidupan dunianya dengan hanya bekerja saja tetapi mementingkan juga kehidupan akhiratnya dengan beribadah kepada sholat. Al-Qur'an mengajarkan manusia akan pentingnya memiliki kearifan equilibrium, yakni kearifan untuk menciptakan keseimbangan dalam dirinya dan kehidupannya, berupa keseimbangan intelektual dan hati nuraninya, jasmani dan rohaniah, serta keseimbangan dunia dan akhiratnya. Bahkan keseimbangan itu pun ditunjukkan oleh Allah melalui penyebutan kosa kata antara ad-dunya dan al-akhirah, masing-masing disebut dalam al-Qur'an sebanyak 115 kali. Islam memerintahkan manusia agar berbuat baik terhadap sesamanya, sebagaimana Allah berbuat baik kepada manusia. Bukankah banyak manusia yang ingkar kepada-Nya, tetapi Allah masih tetap menurunkan kebaikan (nikmat-nikmatnya) kepada manusia. Artinya jika ada orang lain melakukan kesalahan kepada diri kita, semestinya kita pun dengan mudah memaafkan dan tetap

berbuat baik kepadanya. Sikap semacam ini akan berdampak pada tatanan kehidupan bersama yang konstruktif dan dinamis.

Dilihat dari luas lahan yang digunakan untuk bangunan masjid ternyata pemanfaatannya tidak menghabiskan seluruh lahan. Tanah kosong yang berada di pekarangan masjid masih bisa di manfaatkan untuk model wakaf berbasis yang lain.

44

Tanah wakaf yang luas dapat digunakan sebagai tempat ibadah atau membangun masjid, atau membuka tempat usaha, maupun membangun sekolah. Salah satunya yang digunakan sebagai tempat usaha tempat tersebut dapat dijadikan sebagai tempat transaksi ekonomi untuk meningkatkan kesejahteraan umat bagi wirausahawan atau wirausaha yang baru merintis usahanya. Area masjid yang termasuk tanah wakaf tersebut dapat dijadikan sebagai peluang usaha bagi mereka. Bila pihak pengelola dapat mengelola dengan baik sehingga area masjid yang kosong dapat dijadikan sebagai tempat untuk berwirausaha.

Semua orang memiliki jiwa wirausaha, biasanya orang yang melakukan usaha ingin keluar dari lingkaran kemiskinan ataupun seorang pengangguran yang ingin membuka lembaran baru hidupnya. Mereka dapat mencoba berwirausaha. Tingkat wirausaha di Indonesia memang masih rendah bila dibandingkan dengan negara-negara di kawasan Asia Pasific. Rasio kewirausahaan dibandingkan penduduk di Indonesia hanya 1:83 sedangkan di Filipina 1:66, Jepang 1:25 bahkan korea kurang

⁴⁴Rozalinda, *Manajemen Wakaf Produktif* (Cet. I; Jakarta: PT. RajaGrafindo Persada, 2015), h. 4.

dari 20. Berdasarkan rasio secara internasional, rasio unit usaha ideal adalah 1:20.⁴⁵

Salah satu usaha dalam mengatasi kemiskinan adalah berwirausaha, kita sebagai makhluk Allah yang diberikan akal, kesehatan, dua tangan dan dua kaki sebaiknya berjuang dalam mengatasi masalah dan ujian yang telah diberikan Allah kepada kita hambanya.

Berwirausaha kita dapat keluar dalam belenggu kemiskinan dan dapat menyejahterakan diri kita. Allah memerintahkan manusia untuk bekerja dan mencari rezeki yang telah Allah sediakan di muka bumi ini. Sesuai dengan firman Allah SWT dalam surat Al Jumu'ah/62: 10 sebagai berikut:

فَإِذَا قُضِيَتِ الصَّلَاةُ فَانْتَشِرُوا فِي الْأَرْضِ وَابْتَغُوا مِنْ فَضْلِ اللَّهِ وَاذْكُرُوا اللَّهَ كَثِيرًا
لَعَلَّكُمْ تُفْلِحُونَ ۝ ۱۰

Terjemahnya:

“Apabila telah ditunaikan shalat, Maka bertebaranlah kamu di muka bumi; dan carilah karunia Allah dan ingatlah Allah banyak-banyak supaya kamu beruntung”.⁴⁶

Firman ini Allah swt memerintahkan manusia untuk bekerja dan mencari rezeki yang telah Allah sediakan di muka bumi ini. Tidak hanya memikirkan kehidupan akhirat tetapi menyeimbangkan kedua perkara antara dunia maupun akhirat. Para wirausaha yang bekerja di Area Masjid Al Markaz Al Islami tidak hanya bekerja dan berusaha untuk memenuhi kehidupan sehari-harinya tetapi mereka juga

⁴⁵ Yuyus Suryana, Dkk., *Kewirausahaan, Pendekatan Karakteristik Wirausaha Sukses* (Cet. IV; Jakarta: Kencana, 2014), h. 12.

⁴⁶Departemen Agama RI, *Al-Qur'an & Terjemahan* (Bekasi: Cipta Bagus Segara, 2012), h. 554.

beribadah kepada Allah. Bekerja atau berwirausaha merupakan salah satu tugas yang telah diberikan Allah kepada kita sebagai manusia untuk menjaga dan mengelola apa yang telah Allah rezekikan kepada kita untuk memenuhi kebutuhan masing-masing individu, tidak hanya untuk dirinya sendiri maupun keluarga, tetapi juga memberikan hak kepada fakir miskin yang membutuhkan. Hubungan kepada sesama manusia harus juga diseimbangkan.

Berwirausaha memiliki banyak kendala, seringkali ditemui oleh seorang wirausaha. Salah satunya yaitu tempat atau *place* untuk membuka usahanya agar produknya laku. Salah satu masjid yang berada di Makassar yang diperuntukkan untuk umat dan menyediakan peluang usaha dalam meningkatkan wirausaha adalah Masjid Al-Markas Al-Islami. Masjid Al-Markas Al-Islami Jendral Muhammad Yusuf menyediakan peluang usaha bagi para masyarakat yang ingin berwirausaha. Mengapa demikian, dengan luas tanah 10 ha dengan daya tampung masjid Lantai 1 sebanyak 4000 jamaah, Lantai 2 dan 3 sebanyak 6.000 jamaah, dan Halaman 25.000 jamaah di samping itu memiliki pekarangan yang luas, trotoar yang panjang yang berfokus pada pusat-pusat kegiatan seperti ibadah, pengembangan dan penelitian, dan pendidikan dan menyediakan sarana untuk ibadah dan dakwah, pendidikan, sosial ekonomi, dan kegiatan lainnya.

Kegiatan sosial ekonomi dimulai dari pengedaran kotak amal, pengumpulan dan penyaluran zakat, infaq, dan sedekah. Untuk mengembangkan usaha kecil telah berjalan intensif kegiatan sosial ekonomi berupa: Koperasi Al Markaz Al Islami, Toko-toko etalase yang menjual pakaian muslim dan buku, Pasar Jumat di sebelah

selatan masjid setiap hari jumat dan Bazar Ramadhan di halaman depan masjid (sebelah timur). Peneliti berfokus pada kegiatan ekonomi yaitu Pasar Jumat dan Bazar Ramadhan, mengapa karena Pasar Jumat dan Bazar Ramadhan merupakan peluang usaha bagi masyarakat sekitar masjid Al Markaz Al Islami yang bernaung di Yayasan Islamic Center.

Dari uraian latar belakang di atas maka peneliti tertarik untuk meneliti dengan judul **“Peran Tanah Wakaf dalam Meningkatkan Peluang Usaha Bagi Wirausaha di Area Masjid Al-Markaz Al-Islami Makassar”**

B. Fokus Penelitian dan Deskripsi Fokus

1. Fokus Penelitian

Fokus Penelitian adalah hubungan pokok atau inti masalah yang akan dicari jawabannya berupa data yang digarap dilapangan (sebagai hasil wawancara dengan informan). Fokus penelitian dalam penelitian kualitatif berkaitan erat dengan rumusan masalah, dimana rumusan masalah penelitian dijadikan acuan dalam menentukan fokus penelitian. Berdasarkan uraian latar belakang, maka penelitian ini difokuskan pada peran tanah wakaf dalam meningkatkan peluang usaha dan sistem kerjasama antara pihak pengelola masjid dengan pihak wirausaha.

2. Deskripsi Fokus

Deskripsi fokus penelitian ini diarahkan untuk memahami dan menganalisis fokus penelitian. Adapun deskripsi fokus akan dijabarkan sebagai berikut:

- a. Peluang Usaha adalah suatu kesempatan yang datang sehingga dapat dimanfaatkan oleh individu atau badan usaha untuk mendapatkan keuntungan.

- b. Sistem adalah sekelompok komponen atau elemen yang disatukan menjadi satu kesatuan untuk mencapai suatu tujuan yaitu mendapatkan keuntungan atau *profit*.
- c. Kerjasama adalah sebuah pekerjaan yang dilakukan oleh dua orang atau juga lebih supaya dapat mencapai tujuan ataupun target yang sebelumnya sudah direncanakan dan juga disepakati bersama.
- d. Wirausaha adalah kemampuan untuk menciptakan sesuatu yang baru dan berbeda.
- e. Pengelola adalah orang yang mengelola.

C. Rumusan Masalah

Berdasarkan uraian fokus penelitian sebelumnya, maka rumusan masalah yang menjadi fokus dalam penelitian ini adalah:

1. Bagaimana peran tanah wakaf dalam meningkatkan peluang usaha bagi wirausaha?
2. Bagaimana sistem kerjasama antara pihak pengelola masjid dan pihak wirausaha ?

D. Penelitian terdahulu

Penelitian terdahulu ini menjadi acuan dalam melakukan penelitian sehingga dapat memperkaya teori yang digunakan dalam mengkaji penelitian yang dilakukan. Dari penelitian terdahulu peneliti tidak menemukan penelitian dengan judul yang sama seperti judul penelitian penulis. Namun penulis mengangkat beberapa penelitian sebagai referensi dalam memperkaya bahan kajian pada penelitian penulis. Berikut merupakan penelitian terdahulu berupa beberapa jurnal terkait dengan penelitian yang dilakukan penulis diantaranya:

1. Jurnal karya Ahmad Syakir (2016) yang berjudul “*Pemberdayaan Ekonomi Umat Islam Indonesia melalui Wakaf Produktif*” dalam jurnal penulis menguraikan dalam jurnalnya, bahwa wakaf selama ini di pahami oleh masyarakat sebatas memberikan harta yang tidak produktif berupa lahan atau tanah untuk dijadikan tempat masjid atau sekolah dengan mengambil sumbangan dari masyarakat, hal inilah yang menjadikan stagnasi wakaf di Indonesia. Pengembangan dalam pengelolaan sumber daya sangat kurangnya tingkat profesionalitas, komitmen dan pemahaman tentang wakaf tunai yang dikonversi menjadi wakaf usaha-usaha produktif, sehingga wakaf produktif tersebut dapat menjadi solusi aktif dalam pengetasan kemiskinan dan peningkatan ekonomi umat, Perbedaan penelitian ini ialah penulis hanya fokus pada sistem kerjasama antara pihak pengelola masjid dengan wirausaha dalam pemanfaatan tanah wakaf di area masjid.⁴⁷
2. Jurnal karya Nurhidayani, Dkk (2017) yang berjudul “*Pengelolaan dan Pemanfaatan Tanah Wakaf dan Bangunan*” dalam jurnalnya penulis hanya berfokus pada pengelolaan dan pemanfaatan tanah wakaf saja, Di DASI (Dompet Amal Ibnu Abbas) NTB masih sebatas manajemen kepercayaan oleh wakif dan manajemen pengelolaan oleh nazhir yang masih dalam sistem tradisional dimana implementasinya belum seutuhnya sesuai amanah UU

⁴⁷Ahmad Syakir, “*Pemberdayaan Ekonomi Umat Islam Indonesia melalui Wakaf Produktif*” Jurnal (Jakarta: Pascasarjana Universitas Trisakti, Vol. 2, No.1, Maret 2016), h. 37.

wakaf. Persamaan penelitian ini ialah penelitian ini menggunakan kualitatif dengan jenis penelitian lapangan (*field research*.)⁴⁸

3. Skripsi karya Asrum Yolleng (2018) yang berjudul “*Pemberdayaan Tanah Wakaf Sebagai Potensi Ekonomi Umat di Masjid Al-Markas Al-Islami Makassar*” Penulis berfokus pada produktivitas pemberdayaan tanah wakaf sebagai ekonomi umat di Masjid Al-Markas Al-Islami, Penelitian ini juga bertujuan untuk mengetahui program dan kegiatan pengelolaan, metode pelaksanaan, dan hambatan dan tantangan dalam pemberdayaan tanah wakaf, Perbedaan dari penelitian penulis ialah penulis meneliti sistem kerjasama pihak pengelola dan pihak penjual yang menyewa tempat di Area Masjid Al-Markas Al-Islami Makassar.⁴⁹

4. Tujuan dan Kegunaan Penelitian

1. Tujuan Penelitian

Berdasarkan rumusan masalah sebelumnya, maka tujuan dari penulisan peneliti sebagai berikut :

- a. Untuk mengetahui bagaimana peran tanah wakaf dalam meningkatkan peluang usaha bagi wirausaha.
- b. Untuk mengetahui bagaimana Sistem kerjasama antara pihak pengelola dan pihak wirausaha.

⁴⁸Nurhidayani, Dkk. “*Pengelolaan dan Pemanfaatan Tanah Wakaf dan Bangunan*” Jurnal Kajian Ekonomi Islam (Mataram: Universitas Mataram, 2017).

⁴⁹Asrum Yolleng, “*Pemberdayaan Tanah Wakaf Sebagai Potensi Ekonomi Umat di Masjid Al-Markas Al-Islami Makassar*” Skripsi (Makassar :Fak. Ekonomi dan Bisnis Islam UIN Alauddin, 2018), h. 7.

c. Kegunaan Penelitian

Adapun kegunaan dari penelitian ini sebagai berikut :

a. Bagi Penulis

Penelitian ini dilakukan sebagai salah satu persyaratan untuk menyelesaikan studi strata satu dan mendapat gelar sarjana di Jurusan Ekonomi Islam Fakultas Ekonomi dan Bisnis Islam Universitas Islam Negeri Alauddin Makassar.

b. Bagi Masyarakat

Penelitian ini diharapkan dapat membantu masyarakat dalam memahami kondisi-kondisi perekonomian saat ini dan membuka wawasan masyarakat menumbuhkan perekonomian Indonesia melalui berwirausaha.

c. Bagi Ilmu Pengetahuan

Penelitian ini dapat menjadi sumbangan pemikiran atau sebagai bahan perbandingan bagi pihak-pihak yang melakukan penelitian di bidang ekonomi.

BAB II

TINJAUAN TEORITIS

A. Konsep Wakaf

1. Pengertian Wakaf

Wakaf menurut bahasa arab berarti “*al-habsu*”, yang berasal dari kata kerja “*habasa-yahbisu-habsan*”, menjauhkan orang dari sesuatu atau memejarakan. Kemudian kata ini berkembang menjadi “*habbasa*” dan berarti mewakafkan harta karena Allah. Kata wakaf sendiri berasal dari kata kerja *waqafa* (fiil madi)-*yaqifu* (fiilmudari’)-*waqfan* (isim masdar) yang berarti berhenti atau berdiri. Sedangkan wakaf menurut istilah *syarak* adalah “menahan harta yang diambil manfaatnya tanpa menghabiskan atau merusakkan bendanya (ainnya) dan digunakan untuk kebaikan.”⁵⁰

Pengertian sebelumnya terlihat bahwa dalam fiqh Islam, wakaf sebenarnya dapat meliputi berbagai benda. Walaupun berbagai riwayat atau hadis yang menceritakan masalah wakaf ini adalah mengenai tanah, tapi berbagai ulama memahami bahwa wakaf non-tanah pun boleh saja asal bendanya tidak langsung musnah atau habis ketika di gunakan manfaatnya.⁵¹

2. Dasar Hukum Wakaf

Menurut Syafii, Malik, dan Ahmad, wakaf itu adalah suatu ibadat yang disyariatkan. Hal ini disimpulkan baik dari pengertian-pengertian umum ayat al-

⁵⁰Adijani Al-Alabij. *Perwakafan Tanah Di Indonesia Dalam Teori dan Praktek* (Cet. V; Jakarta: PT. RajaGrafindo, 2004), h. 25.

⁵¹Adijani Al-Alabij. *Perwakafan Tanah Di Indonesia Dalam Teori dan Praktek* (Cet. V; Jakarta: PT. RajaGrafindo, 2004), h. 26.

Quran maupun hadis yang secara khusus menceritakan kasus-kasus wakaf di zaman Rasulullah. Dalil-dalil yang dijadikan sandaran atau dasar hukum wakaf dalam agama Islam adalah :

a. Al-Qur'an surah Al-Baqarah ayat 267

يَا أَيُّهَا الَّذِينَ ءَامَنُوا أَنْفِقُوا مِنْ طَيِّبَاتِ مَا كَسَبْتُمْ وَمِمَّا أَخْرَجْنَا لَكُمْ مِنَ الْأَرْضِ ۖ ۲٦٧

Terjemahnya:

“Hai orang-orang yang beriman, nafkahkanlah (di jalan Allah) sebagian dari hasil usahamu yang baik-baik dan sebagian dari apa yang kami keluarkan dari bumi untuk kamu.”⁵²

b. Al-Qur'an Surah Al-Imran ayat 92

لَنْ تَنَالُوا الْبِرَّ حَتَّى تُنْفِقُوا مِمَّا تُحِبُّونَ وَمَا تُنْفِقُوا مِنْ شَيْءٍ فَإِنَّ اللَّهَ بِهِ عَلِيمٌ ۙ ٩٢

Terjemahnya:

“Kamu sekali-sekali tidak sampai kepada kebaktian, sebelum kamu menafkahkan sebagian harta yang kamu cintai”⁵³

Kata-kata *tunfiq* pada kedua ayat ini mengandung makna umum, yakni menafkahkan harta pada jalan kebaikan, sedangkan wakaf adalah menafkahkan harta pada jalan kebaikan sehingga ayat ini dijadikan sebagai dalil wakaf.

c. Hadis Rasulullah SAW yang diriwayatkan oleh Muslim dari Abu Hurairah yang terjemahannya:

“apabila meninggal anak Adam, maka terputuslah semua amalnya kecuali tiga hal yaitu sedekah jariah, ilmu yang bermanfaat, dan anak yang saleh yang mendoakannya”

⁵²Departemen Agama RI. *Al-Qur'an & Terjemahan* (Bekasi: Cipta Bagus Segara, 2012), h. 45.

⁵³Departemen Agama RI. *Al-Qur'an & Terjemahan* (Bekasi: Cipta Bagus Segara, 2012), h. 92.

Imam Muslim meletakkan hadis ini dalam bab wakaf karena para ulama menafsirkan istilah sedekah jariah di sini dengan wakaf. Wakaf merupakan tindakan hukum seseorang yang memisahkan sebagian hartanya dan melembagakan untuk selama-lamanya demi kepentingan ibadah dan kepentingan sosial ekonomi lainnya. Ini berarti nilai pahalanya akan selalu mengalir selama-lamanya kepada waqif.⁵⁴

d. Hadis yang diriwayatkan oleh Lima Ahli Hadis dari Ibnu Umar yang menceritakan bahwa:

“Umar r.a memperoleh sebidang tanah di Khaibar. Beliau menghadap nabi dan bertanya: Aku telah memperoleh sebidang tanah di Khaibar yang belum pernah ku peroleh sebaik itu, lalu apa yang engkau perintahkan kepada ku?” Rasulullah bersabda: “jika suka, engkau tahanlah ‘pokoknya’ dan engkau gunakanlah untuk sedekah (jadikanlah wakaf)”. Kata Ibnu Umar: “Lalu Umar menyedekahkannya, tidak dijual ‘pokoknya’ tidak diwarisi dan tidak pula diberikan kepada orang lain”

Hadis ini mengisyaratkan wakaf sebagai tindakan hukum dengan cara melepaskan kepemilikan atas suatu benda dan menyedekkan manfaatnya untuk kepentingan umum, sosial, dan keagamaan. Sampai hari ini, para ulama setelah Nabi Muhammad telah ijma’ tentang kebolehan wakaf hukumnya sunnah. Tidak satupun dari mereka mengingkari hal ini.

3. Macam-macam wakaf

Wakaf dapat dibedakan atas wakaf ahli (wakaf keluarga atau wakaf khusus) dan wakaf khairi (wakaf umum). Wakaf ahli adalah wakaf yang tujuan peruntukannya ditujukan kepada orang-orang tertentu saja atau di lingkungan

⁵⁴Adijani Al-Alabij. *Perwakafan Tanah Di Indonesia Dalam Teori dan Praktek* (Cet. V; Jakarta: PT. RajaGrafindo, 2004), h. 28.

keluarganya. Misalnya seseorang mewakafkan buku-bukunya kepada anak-anaknya dan diteruskan kepada cucu-cucunya saja yang dapat menggunakannya. Namun, akan timbul permasalahan, andaikata anak atau keturunannya tersebut tidak ada lagi lalu bagaimanakah kedudukan daripada harta wakaf tersebut.⁵⁵

Wakaf khairi atau wakaf umum adalah wakaf yang tujuan peruntukannya sejak semula ditujukan untuk kepentingan umum (orang banyak). Wakaf kahiri inilah yang sejalan benar dengan jiwa amalan wakaf yang amat digembirakan dalam ajaran Islam itu, yang dinyatakan bahwa pahalanya akan terus mengalir, sampai pun bila wakif telah meninggal, apalagi harta wakaf masih tetap dapat diambil manfaatnya. Wakaf khairi inilah yang benar-benar dapat dinikmati hasilnya oleh masyarakat secara luas dan dapat merupakan salah satu sarana untuk menyelenggarakan kesejahteraan masyarakat, baik dalam bidang sosial ekonomi, pendidikan, kebudayaan maupun keagamaan.⁵⁶

1. Syarat Sah Wakaf

Fiqh Islam di kenal ada empat rukun yaitu :

a. Waqif (Orang yang berwakaf)

Orang berwakaf disyaratkan cakap hukum, yakni kemampuan untuk melakukan tindakan tabarru' (melepaskan hak milik untuk hal-hal yang bersifat nirlaba atau tidak mengharapkan imbalan materiil). Seseorang untuk dapat di pandang cakap

⁵⁵Saroso dan Nico Ngani, *Tinjauan Yuridis Tentang Perwakafan Tanah Hak Milik* (Yogyakarta: Liberty, 1984), h. 7-8

⁵⁶Ahmad Azhar Basyir, *Hukum Islam Tentang Wakaf Ijarah Syirkah* (Bandung: PT. Alma'arif, 1987), h. 15.

hukum tentu terus harus memenuhi persyaratan, yakni; Berakal, Baliq, Cerdas, Atas kemauan sendiri, dan Waqif adalah merdeka dan pemilik harta wakaf.⁵⁷

b. Mauquf (Benda yang diwakafkan)

Para ulama berbeda pendapat dalam menentukan syarat benda wakaf Namun, mereka sepakat dalam beberapa hal, seperti benda wakaf haruslah benda yang boleh dimanfaatkan menurut syariat, benda tidak bergerak, jelas diketahui bendanya, dan merupakan milik sempurna dari waqif. Akan tetapi, mereka berbeda pendapat dalam masalah ta'bid (kekal)-nya benda. jenis benda bergerak yang boleh diwakafkan, dan beberapa hal dalam masalah sighth wakaf.

c. Mauquh 'Alaih (Sasaran atau tujuan wakaf)

Ketika bicara tentang mauquf 'alaih yang menjadi fokus para ulama adalah, wakaf itu ditujukan untuk *taqarrub ila Allah*. Secara umum syarat-syarat mauquf 'alaih, adalah:

- 1) Pihak yang diberi wakaf adalah pihak yang berorientasi pada kebaikan dan tidak bertujuan untuk maksiat. Asal mula disyariatkannya wakaf adalah menjadi sedekah yang diniatkan untuk mendekatkan diri kepada Allah. Wakaf bisa dikatakan memenuhi aspek taqarrub menurut ulama Hanafiyah jika memenuhi ketentuan syariah dan ketentuan waqif. Kedua ketentuan ini menimbulkan berbagai kondisi.⁵⁸

⁵⁷Rozalinda. *Manajemen Wakaf Produktif* (Cet. I; Jakarta: PT. RajaGrafindo Persada, 2015), h. 24.

⁵⁸Rozalinda. *Manajemen Wakaf Produktif* (Cet. I; Jakarta: PT. RajaGrafindo Persada, 2015), h. 29.

- a) Wakaf seorang muslim atau non muslim sah hukumnya jika disumbangkan untuk rumah sakit, sekolah, kaum kafir dari agama, atau suku apa pun. Seiring dengan itu, tindakan apa pun yang bisa memberi manfaat kemanusiaan, maka wakafnya dianggap sah.
- b) Tidak sah wakaf seorang Muslim maupun non-Muslim yang ditujukan kepada tindakan mungkar dan haram yang ditentang oleh ajaran agama, seperti perjudian dan tempat hiburan.
- c) Wakaf untuk masjid atau sejenisnya sah hukumnya jika berasal dari orang Muslim. Namun, wakaf dari non-Muslim tidak sah karena mengeluarkan dana untuk masjid adalah perbuatan sedekah yang dikhususkan bagi Muslim saja.
- d) Wakaf yang berasal dari Muslim maupun non-Muslim tidak sah hukumnya jika ditujukan untuk pembangunan gereja dan berbagai kegiatan keagamaan di luar Islam. Untuk itu, bentuk sedekah ini ditujukan pada misi-misi kebaikan dalam bentuk sedekah jariyah.
- 2) Sasaran tersebut diarahkan pada aktivitas kebaikan yang kontinyu. Maksudnya, pihak penerima wakaf tidak terputus dalam pengelolaan harta wakaf. Wakaf diberikan kepada kaum muslimin atau kelompok tertentu yang menurut kebiasaan tidak mungkin mengalami keterputusan dalam pemanfaatan harta wakaf.⁵⁹

⁵⁹Rozalinda. *Manajemen Wakaf Produktif* (Cet. I; Jakarta: PT. RajaGrafindo Persada, 2015), h. 30.

- 3) Peruntukkan wakaf tidak dikembalikan kepada waqif. Artinya waqif tidak mewakafkan hartanya untuk dirinya. Pihak penerima wakaf adalah orang yang berhak untuk memiliki. Para ulama sepakat, bahwa wakaf harus diserahkan kepada pihak yang berhak memiliki harta wakaf.

Undang-Undang No. 41 Tahun 2014 tentang wakaf, dinyatakan dalam rangka mencapai tujuan dan fungsi wakaf, benda hanya dapat diperuntukkan untuk: Memfasilitasi sarana ibadah, sarana pendidikan, dan kesehatan, membantu orang miskin, anak terlantar, yatim piatu, beasiswa, dan atau tujuan memajukan kesejahteraan umum lainnya yang tidak bertentangan dengan syariah dan peraturan perundang-undangan lainnya. Tujuan wakaf ini dinyatakan oleh waqif ketika melafalkan ikrar wakaf. Tujuan wakaf adalah “kebaikan yang ditujukan untuk mendekatkan diri kepada Allah yang tidak akan pernah putus ditelan masa.”

d. Sighat Wakaf (Ikrar Wakaf)

Ikrar wakaf merupakan pernyataan kehendak dari waqif untuk mewakafkan tanah benda miliknya.⁶⁰

B. Pengertian Wirausaha

1. Pengertian wirausaha

Machfoedz berpandangan bahwa wirausaha adalah “orang yang bertanggung jawab dalam menyusun, mengelola, dan mengukur risiko suatu usaha.” Selanjutnya dikemukakan bahwa pada masa sekarang wirausaha melakukan berbagai hal sehingga

⁶⁰Rozalinda. *Manajemen Wakaf Produktif* (Cet. I; Jakarta: PT. RajaGrafindo Persada, 2015), h. 30.

defenisinya menjadi lebih luas. Wirausaha merupakan inovator yang mampu memanfaatkan dan mengubah kesempatan menjadi ide yang dapat dijual atau dipasarkan, memberikan nilai tambah dengan memanfaatkan upaya, waktu, biaya, kecakapan dengan tujuan mendapatkan keuntungan. Mereka adalah pemikir mandiri yang memiliki keberanian yang berbeda latar belakang dalam berbagai hal yang bersifat umum. Wirausaha adalah pembawa usaha dalam dunia bisnis yang tidak mudah menyerah dalam berbagai kesulitan untuk mengejar keberhasilan usaha yang di rintis secara rencana.⁶¹

Wirausaha adalah orang yang mendobrak sistem ekonomi yang ada dengan memperkenalkan barang dan jasa baru, dengan menciptakan bentuk organisasi baru, mengolah bahan baku baru. Seorang wirausaha adalah “orang yang melihat peluang lalu membuat suatu organisasi untuk memanfaatkan peluang tersebut.”⁶²

Berdasarkan bidang ilmu, bagi ahli ekonomi seorang entrepreneur ialah orang yang mengombinasikan *recources*, tenaga kerja, material dan peralatan lainnya untuk meningkatkan nilai yang lebih tinggi dari sebelumnya dan juga orang yang memperkenalkan perubahan inovasi, dan perbaikan produksi lainnya. Bagi seorang psikologi bahwa

seorang wirausaha seseorang yang memiliki dorongan kekuatan dari dalam untuk memperoleh suatu tujuan, suka mengadakan eksperimen atau untuk

⁶¹Yuyus Suryana, Dkk. *Kewirausahaan, Pendekatan Karakteristik Wirausaha Sukses* (Cet. IV; Jakarta: Kencana, 2014), h. 26.

⁶²Yuyus Suryana, Dkk. *Kewirausahaan, Pendekatan Karakteristik Wirausaha Sukses* (Cet. IV; Jakarta: Kencana, 2014), h. 27.

menampilkan kebebasan dirinya di luar kekuasaan orang lain.⁶³

Kecerdasan wirausaha adalah kemampuan seseorang dalam mengenali dan mengelola diri serta berbagai peluang maupun sumber daya sekitarnya secara kreatif untuk menciptakan nilai tambah bagi dirinya secara berkelanjutan. Wirausaha tidak hanya mengubah bisnis semata, tetapi mengubah pola pikir dan pola tindak menghasilkan kreativitas dan inovasi.

Segi karakteristik perilaku wirausaha (*entrepreneur*) adalah mereka yang mendirikan, mengelola, mengembangkan, dan melembagakan perusahaan miliknya sendiri. Wirausaha adalah mereka yang dapat menciptakan kerja bagi orang lain dengan swadaya. Defenisi ini mengandung asumsi bahwa setiap orang yang mempunyai kemampuan normal dapat menjadi wirausaha asal mau dan mempunyai kesempatan untuk belajar dan berusaha. Berwirausaha melibatkan dua unsur pokok, peluang dan kemampuan menanggapi peluang.

2. Karakteristik Wirausaha

Wirausaha selalu berkomitmen dalam melakukan tugasnya sampai berhasil. Ia tidak setengah-setengah dalam melakukan pekerjaannya. Karena itu, ia selalu tekun, ulet, pantang menyerah sebelum pekerjaannya berhasil. Tindakannya tidak didasari oleh spekulasi melainkan perhitungan yang matang. Ia berani mengambil resiko terhadap pekerjaannya karena sudah diperhitungkan. Oleh sebab itu, wirausaha selalu berani mengambil resiko yang moderat, artinya resiko yang diambil tidak

⁶³Yuyus Suryana, Dkk. *Kewirausahaan, Pendekatan Karakteristik Wirausaha Sukses* (Cet. IV; Jakarta: Kencana, 2014), h. 28.

terlalu tinggi dan tidak terlalu rendah. Keberanian menghadapi resiko yang didukung oleh komitmen yang kuat, mendorong wirausaha untuk terus berjuang mencari peluang sampai memperoleh hasil. Hasil-hasil itu harus nyata atau jelas dan objektif, dan merupakan umpan balik (*feedback*) bagi kelancaran kegiatannya.⁶⁴ Semangat optimisme yang tinggi karena ada hasil yang diperoleh, maka uang selalu dikelola secara proaktif dan dipandang sebagai sumber daya bukan tujuan akhir.

Menggabungkan pandangan Timmons dan McDelland, Thomas F. Zimmerer memperluas karakteristik sikap dan perilaku kewirausahaan yang berhasil sebagai berikut:

- a. *Commitment and determination*,
- b. *Desire for responsibility*,
- c. *Opportunity obsession*,
- d. *Tolerance for risk, ambiguity, and uncertainty*,
- e. *Self confidence*, yaitu percaya diri.
- f. *Creativity and flexibility*, yaitu berdaya cipta dan luwes.
- g. *Desire for immediate feedback*, yaitu selalu memerlukan umpan balik yang segera.⁶⁵
- h. *High level of energy*, yaitu memiliki tingkat energi yang tinggi.
- i. *Motivation to excel*, yaitu memiliki dorongan untuk selalu unggul.
- j. *Orientation to the future*, yaitu berorientasi pada masa yang akan datang.

⁶⁴D. Made Dharmawati. *Kewirausahaan* (Jakarta: PT. RajaGrafindo Persada, 2016), h. 31.

⁶⁵D. Made Dharmawati. *Kewirausahaan* (Jakarta: PT. RajaGrafindo Persada, 2016), h. 33.

k. *Willingness to learn from failure*, yaitu selalu belajar dari kegagalan.

l. *Leadership ability*, yaitu kemampuan dalam kepemimpinan.⁶⁶

3. Keuntungan Wirausaha

Bila dibandingkan, kenikmatan memiliki usaha sendiri dengan bekerja pada suatu perusahaan sangat banyak perbedaan. Untuk menjadi seorang pegawai dibutuhkan kepandaian, seperti dipersyaratkan dalam batas nilai IPK, harus mengikuti seleksi dan lulus tes, pandai bergaul, berpenampilan baik sampai memiliki koneksi tertentu. Bahkan tidak jarang calon pegawai diminta pembayaran yang illegal dalam jumlah tertentu. Artinya begitu banyak persyaratan yang harus dipenuhi. Terkadang kita menjadi miris jika mendengar ada berita untuk menjadi pegawai mesti bayar puluhan juta rupiah. Anehnya, banyak orang yang mau merogoh kantong untuk menjadi pegawai tersebut. Padahal, jika uang tersebut digunakan untuk melakukan wirausaha, jumlahnya sudah jauh dari cukup. Di samping itu, perkembangan penghasilan yang diterima juga relatif kecil. Sementara itu, syarat untuk menjadi wirausaha relatif lebih mudah.

Hal utama yang harus dimiliki adalah kemauan, kemudian barulah kemampuan. Paling tidak, ada empat keuntungan yang akan diperoleh dari wirausaha, yaitu harga diri, penghasilan, ide dan motivasi, dan masa depan.⁶⁷

Membuka usaha atau berwirausaha, harga diri seseorang tidak turun, tetapi sebaliknya meningkat. Si pengusaha menjadi kelas tersendiri di masyarakat dan dianggap memiliki wibawa tertentu, seperti disegani dan dihormati. Dari segi

⁶⁶D. Made Dharmawati. *Kewirausahaan* (Jakarta: PT. RajaGrafindo Persada, 2016), h. 34.

⁶⁷Kasmir, *Kewirausahaan* (Cet. X; Jakarta: PT. RajaGrafindo, 2016), h. 7.

penghasilan, memiliki usaha sendiri jelas dapat memberikan penghasilan yang jauh lebih baik jika dibandingkan dengan menjadi pegawai. Penghasilan seorang pegawai dapat dikalkulasikan untuk suatu periode. Sementara itu, besar kecil penghasilan seorang pengusaha tergantung dari usaha kita. “Besarnya penghasilan karyawan lebih banyak ditentukan oleh si pengusaha. Sementara itu, meningkatnya penghasilan pengusaha tidak mengenal batas waktu.”

Terkadang ada istilah kalau lagi *booming*, maka keuntungan akan mengalir seperti air yang tak putus-putusnya, apa saja yang dilakukan selalu memperoleh keuntungan. Biasanya para wirausaha selalu memiliki ide yang begitu banyak untuk menjalankan kegiatan usahanya. Pengusaha juga memiliki motivasi yang tinggi untuk maju dibandingkan dengan menjadi pegawai. Motivasi untuk maju dan semakin besar akan selalu melekat dalam hati seorang pengusaha, setiap waktu selalu timbul ide untuk menjadikan sesuatu menjadi uang.

Masa depan pengusaha yang sukses relatif jauh lebih baik di banding pegawai. Seorang wirausahawan tidak pernah pensiun dan usaha yang dijalankan dapat diteruskan generasi selanjutnya.⁶⁸ Menurut Ilik terdapat keuntungan ketika seseorang mengambil pilihan menjadi seorang wirausaha di antaranya:

a. Otonomi

Pengelolaan yang bebas dan tidak terikat membuat wirausaha memposisikan seseorang menjadi “bos” yang memiliki kehendak terhadap kontrol bisnisnya. Hal

⁶⁸Kasmir, *Kewirausahaan* (Cet. X; Jakarta: PT. RajaGrafindo, 2016), h. 9.

ini juga didukung dengan pendapat Robert T. Kiyosaki yang menyatakan bahwa “pada dasarnya perspektif menjadi seorang wirausaha adalah pilihan karena mencari sebuah kebebasan.”

b. Tantangan awal dan perasaan motif berprestasi

Peluang untuk mengembangkan konsep usaha yang dapat menghasilkan keuntungan sangat memotivasi wirausaha.

c. *Control financial*

Bebas dalam mengelola keuangan, dan merasa kekayaan sebagai milik sendiri.⁶⁹

d. Memiliki legitimasi moral yang kuat untuk mewujudkan kesejahteraan dan menciptakan kesempatan kerja.

C. Peluang Usaha

1. Pengertian Peluang Usaha

Ide menurut *Kamus Besar Bahasa Indonesia* adalah rancangan yang tersusun dalam pikiran berupa gagasan untuk meraih tujuan. Adapun kewirausahaan menurut Drucker adalah “kemampuan untuk menciptakan sesuatu yang baru dan berbeda.” Menurut salah satu ahli yakni Thomas W. Zimmerer kewirausahaan merupakan “penerapan kreativitas dan inovasi memecahkan masalah dan upaya untuk memanfaatkan peluang yang dihadapi setiap hari.” Sehingga dapat disimpulkan arti ide dalam konteks kewirausahaan adalah gagasan kreativitas dalam menciptakan sesuatu yang baru dan berbeda sebagai sumber keunggulan untuk dijadikan peluang.

⁶⁹D. Made Dharmawati. *Kewirausahaan* (Jakarta: PT. RajaGrafindo Persada, 2016), h. 15.

Peluang menurut *Kamus Besar Bahasa Indonesia* adalah:

kesempatan (ruang gerak), baik dalam bentuk konkret maupun dalam bentuk abstrak. Sehingga peluang kewirausahaan dapat diartikan kesempatan pasti yang bisa didapatkan seseorang atau lebih dengan mengandalkan potensi diri yang ada serta memanfaatkan berbagai kesempatan atau peluang yang segera diambil.⁷⁰

Peluang usaha atau bisnis dapat dijelaskan sebagai ide atau investasi atau usulan usaha yang menarik yang memberi kemungkinan untuk memberikan hasil atau keuntungan bagi seseorang yang memiliki resiko. Peluang seperti itu digambarkan oleh persyaratan dan mengarah ke penyediaan suatu usaha atau produk atau jasa yang dibuat atau ditambahkan nilainya untuk keperluan pembeli atau pengguna akhir.

Suatu ide yang bagus belum tentu merupakan peluang usaha atau bisnis yang baik. Sebagai contoh, anda menciptakan suatu produk yang bagus dari segi teknis namun pasar belum siap untuk produk itu. Atau ide itu tidak masuk akal, tetapi tingkat persaingan dan sumber daya yang dibutuhkan sedemikian rupa sehingga tidak layak untuk dilanjutkan. Kadang-kadang bahkan ada pasar yang siap untuk ide itu, tetapi pengembalian investasi tidak dapat diterima. Untuk lebih lanjut, pertimbangkan fakta bahwa lebih dari 80 % semua produk baru gagal, memang, bagi para investor atau penanam modal, ide itu kelihatan bagus, namun jelas tidak tahan uji terhadap pasar.

⁷⁰Muhammad Anwar H.M. *Pengantar Kewirausahaan "Teori dan Aplikasi"* (Cet. II; Jakarta: Kencana, 2017). h. 31.

Jadi, apa yang mengubah suatu ide menjadi peluang usaha ? jawaban sederhana adalah "bila pendapatan melebihi biaya disebut laba." Praktiknya, secara menyeluruh anda harus memeriksa faktor-faktor yang menyebabkannya.⁷¹

D. Kerangka Pikir

Tanah wakaf terbagi beberapa sektor yang digunakan seperti masjid/ ibadah, Ekonomi dan pendidikan. Dari tiga sektor itu, peneliti memfokuskan rumusan masalah pada bidang sosial ekonomi, yaitu Peluang usaha dan Bagaimana sistem kerjasama antara pihak pengelola masjid dan pihak wirausaha, setelah ada kesepakatan antara pihak pengelola dan wirausaha, maka terbuka suatu peluang usaha bagi wirausaha. Setelah peluang usaha terbuka dan sistem telah disepakati oleh kedua belah pihak, maka terjadilah transaksi ekonomi di Area tersebut. Penghasilan yang di dapat akan meningkat dan jika penghasilan meningkat maka akan meningkatkan pula kesejahteraan pada umat, dan kemudian jika umat sejahtera maka akan memberikan infaq atau sedekah kepada masjid kembali untuk membiayai masjid sehingga umat merasa tenang dan khidmat merasakan sholat. Adapun kerangka pikir dari penelitian ini sebagai berikut:

⁷¹D. Made Dharmawati. *Kewirausahaan* (Jakarta: PT. RajaGrafindo Persada, 2016), h. 208.

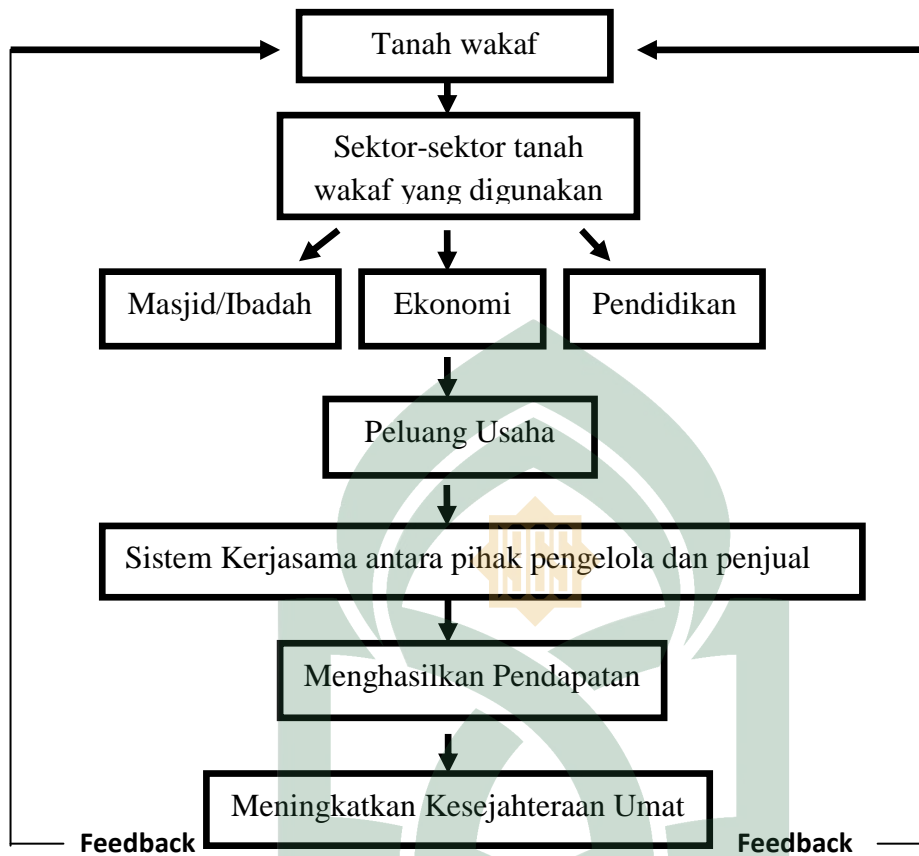

BAB III

METODE PENELITIAN

A. Jenis dan Lokasi Penelitian

Jenis penelitian pada skripsi ini adalah deskriptif. Penelitian deskriptif adalah “suatu penelitian yang berusaha mendeskripsikan suatu gejala, peristiwa, dan kejadian yang terjadi pada saat sekarang.”⁷² Penelitian deskriptif, data yang dikumpulkan berupa kata-kata, gambar dan bukan angka-angka. Hal itu disebabkan oleh adanya penerapan metode kualitatif selain itu, semua yang dikumpulkan menjadi kunci terhadap apa yang sudah diteliti.⁷³

Tujuan penelitian deskriptif untuk penggambaran secara sistematis dan akurat, fakta dan karakteristik mengenai populasi atau kejadian. Data yang dikumpulkan semata-mata bersifat deskriptif sehingga tidak bermaksud mencari penjelasan, menguji hipotesis, membuat prediksi maupun mempelajari implikasi.⁷⁴

Lokasi penelitian ini berada di Yayasan Islamic Center yang menaungi Masjid Al-Markas Al-Islami Makassar yang tepatnya di jalan Masjid Raya No. 57, Timungan Lompoe, Bontoala, Kota Makassar, Sulawesi Selatan dan Penelitian ini dilakukan selama 2 bulan.

B. Pendekatan Penelitian

Pendekatan pada penelitian ini adalah pendekatan kualitatif, pendekatan

⁷²Sudjana dan Ibrahim, *Penelitian dan Penilaian Pendidikan* (Bandung: Sinar Baru Algesindo, 1989), h. 65.

⁷³Lexy J Moleong, *Metode Penelitian Kualitatif* (Bandung: PT. Remaja Rosdakarya, 2008), h.11

⁷⁴Saifudin Azwar, *Metodelogi Penelitian* (Yogyakarta: Pustaka Pelajar, 2007), h. 5.

ini memusatkan perhatian pada prinsip-prinsip umum yang mendasari perwujudan sebuah makna dari gejala-gejala sosial di dalam masyarakat. Objek analisis dalam pendekatan kualitatif adalah makna dari gejala-gejala sosial dan budaya dengan menggunakan kebudayaan dari masyarakat bersangkutan untuk memperoleh gambaran mengenai kategorisasi tertentu.⁷⁵

C. Jenis dan Sumber Data

1. Jenis Data

Jenis data terdiri atas dua sumber data primer dan data sekunder sebagai berikut:

- a. Data primer bersumber dari keterangan, pernyataan dan informasi dari informan.
- b. Data sekunder bersumber dari dokumentasi, buku literatur, karya ilmiah dan laporan media massa.

2. Sumber Data

Menurut Lofland sumber data utama dari penelitian kualitatif ialah “di peroleh dari kata-kata, tindakan, selebihnya adalah data tambahan seperti dokumen dan lain-lain.”⁷⁶ Sumber data yang akan digunakan pada penelitian ini merupakan data primer yang bersumber dari informan dan data sekunder sebagai berikut :

- a. Data Primer

⁷⁵Burhan Bungin, *Sosiologi Komunikasi “Teori, Paradigma, dan Diskursus Teknologi Komunikasi di Masyarakat”* (Jakarta: Kencana, 2014), h.306.

⁷⁶Lexy J moleong. *Metodelogi Penelitian kualitatif* (Bandung: PT. Remaja Rosdakarya, 2008), h. 157.

Informan pada penelitian adalah orang-orang yang memberikan berbagai informasi yang diperlukan selama proses penelitian, yakni Wirausaha dari Bazar Ramadhan, Wirausaha dari Pazar Jumat, pihak pengelola, dan pengunjung.

b. Data sekunder

Bersumber dari perpustakaan, buku literatur dan karya ilmiah maupun data umum yang berhubungan dengan penelitian ini.

D. Metode Pengumpulan Data

Metode pengumpulan data adalah langkah paling strategis dalam penelitian karena tujuan utama dari penelitian adalah mendapatkan data. Tanpa mengetahui teknik pengumpulan data, maka peneliti tidak akan mendapatkan data yang memenuhi standar data yang ditetapkan.⁷⁷

Adapun metode pengumpulan data yang digunakan oleh penulis dalam skripsi ini adalah sebagai berikut: Wawancara adalah melakukan percakapan pada sumber data untuk mengetahui hal-hal yang lebih mendalam. Jenis wawancara yang akan digunakan oleh peneliti adalah wawancara semiterstruktur, wawancara jenis ini adalah untuk menemukan permasalahan secara lebih terbuka, di mana pihak yang di ajak wawancara di minta pendapat, dan ide-idenya. Melakukan wawancara, peneliti perlu mendengarkan secara teliti dan mencatat apa yang dikemukakan oleh

⁷⁷Sugiyono. *Metode Penelitian Kuantitatif, Kualitatif, dan R&D* (Cet. XIII; Bandung: Penerbit Alfabeta, 2011), h. 224.

informan.⁷⁸ Selama wawancara berlangsung bersama informan, peneliti melakukan wawancara secara mendalam yang berkaitan dengan fokus penelitian peneliti.

E. Instrumen Penelitian

Instrumen penelitian adalah “alat yang dapat digunakan untuk mengumpulkan data atau informasi penelitian.” Instrumen-instrumen pada penelitian ini adalah sebagai berikut :

1. Instrumen penelitian kualitatif, adalah “*human instrument*” atau manusia sebagai informan maupun yang mencari data dan instrument utama penelitian kualitatif adalah peneliti itu sendiri sebagai ujung tombak pengumpul data,
2. Pedoman wawancara yang terdiri atas pedoman wawancara untuk informan,
3. Alat Perekam melalui Handphone, alat ini digunakan untuk merekam saat wawancara, dan
4. Alat Tulis, pada penelitian ini digunakan untuk mencatat hal-hal penting dalam wawancara dengan informan.⁷⁹

F. Teknik Pengolahan Data dan Analisis Data

Data merupakan bahan penting yang digunakan oleh peneliti untuk menjawab pertanyaan dan mencapai tujuan penelitian. Oleh karena itu, data dan kualitas data merupakan pokok penting dalam penelitian karena menentukan kualitas

⁷⁸Sugiyono. *Metode Penelitian Kuantitatif, Kualitatif, dan R&D* (Cet. XIII; Bandung: Penerbit Alfabeta, 2011), h. 233.

⁷⁹Wina Sanjaya. *Penelitian Tindakan Kelas* (Jakarta: Kencana, 2011), h. 84.

hasil penelitian. Data diperoleh dari suatu proses yang di sebut pengumpulan data dari wawancara. Pengumpulan data adalah “satu proses mendapatkan data empiris melalui informan dengan metode tertentu.”⁸⁰

Adapun teknik pengolahan data yang digunakan penulis dalam skripsi ini adalah:

1. Reduksi Data (*Data Reduction*)

Adalah “merangkum, memilih hal-hal yang pokok, memfokuskan pada hal-hal yang penting, dicari tema dan polanya.”⁸¹ Reduksi data adalah langkah selanjutnya. Ditahap ini peneliti merangkum data-data penelitian, data yang telah didapatkan dilapangan dicatat secara teliti dan rinci karena data dilapangan sangat kompleks. sesuai dengan fokus penelitian peneliti yang mengarah kepada hal-hal yang berkaitan dengan peran tanah wakaf dalam meningkatkan peluang usaha dan sistem kerjasama antara pihak pengelola dan wirausaha.

2. Penyajian Data (*Data Display*)

Data yang telah direduksi selanjutnya adalah penyajian data. Penyajian data dilakukan peneliti dengan mengumpulkan kembali data-data untuk melakukan pengecekan, apakah data tersebut benar-benar telah sesuai dengan fokus penelitian atau tidak. Sehingga peneliti dapat mengadakan penarikan kesimpulan secara tepat

⁸⁰Ulber Silalahi, *Metode Penelitian Sosial* (Bandung: PT. Refka Aditama, 2009), h.208.

⁸¹Sugiyono. *Metode Penelitian Kuantitatif, Kualitatif, dan R&D* (Cet. XIII; Bandung: Penerbit Alfabeta, 2011), h. 247.

dan sistematis. Hal tersebut dilakukan untuk memudahkan dan memahami dan merencanakan langkah selanjutnya.

3. Penarikan Kesimpulan

Setelah mereduksi data dan penyajian data selanjutnya adalah penarikan kesimpulan. Penarikan kesimpulan adalah menyimpulkan data yang telah diteliti sesuai dengan data-data yang telah dikumpulkan di lapangan. Penarikan kesimpulan yang dilakukan peneliti berdasarkan realitas sebuah kesimpulan yang sesuai dengan hasil penelitian peneliti yang sesuai dengan hal-hal yang berkaitan dengan sistem kerjasama antara pihak pengelola dan wirausaha.

Analisis data yang digunakan dalam skripsi ini yaitu deskriptif adalah memberikan gambaran secara jelas dan sistematis berdasarkan data-data yang di peroleh baik itu berupa wawancara, dokumentasi, kepustakaan, baik mengenai faktanya, sifat-sifatnya maupun gejala-gejala yang timbul. Kemudian di analisis sesuai dengan data yang di dapatkan di lapangan yang sesuai dengan rumusan masalah yaitu bagaimana peran tanah wakaf dalam meningkatkan peluang usaha bagi wirausaha dan bagaimana sistem kerjasama antara pihak pengelola dan pihak wirausaha.

BAB IV

HASIL PENELITIAN DAN PEMBAHASAN

A. *Gambaran Umum Yayasan Islamic Center*

1. Sejarah Singkat Yayasan Islamic Center yang menaungi Masjid Al

Markaz Al Islami

Ide awal muncul tahun 1989 saat Jenderal M. Jusuf sebagai *Amirul Hajj* menyampaikan gagasan untuk mendirikan masjid yang monumental di Ujung Pandang (kini Makassar) kepada sejumlah tokoh yang menunaikan ibadah haji, diantaranya Munawir Sjadzali, Edi Sudradjat, M. Jusuf Kalla dan beberapa lagi yang lain. Ide itu mendapat sambutan positif.

Pada Bulan Ramadhan 1414 H atau 03 Maret 1994 M, Jenderal (Purnawirawan) M. Jusuf mengundang beberapa menteri dan sejumlah pengusaha dan mengemukakan gagasan membangun pusat pengembangan peradaban Islam yang berintikan sebuah masjid, dan ditempatkan di Makassar. Bukan semata-mata karena beliau berasal dari Sulawesi Selatan, tetapi karena kota itu merupakan titik sentral Kawasan Timur Indonesia, dan masyarakatnya agamais, misalnya persentase jamaah haji yang cukup besar.⁸²

Dana yang terkumpul secara spontan saat pertemuan tersebut, tidak saja berasal dari pejabat dan pengusaha muslim, tetapi juga dari pengusaha non-muslim seperti Prayogo, Pangestu, James T. Riadi, dan Harry Darmawan. Jumlahnya cukup

⁸²Dilihat, BPH Humas, dkk. *Masjid Al Markaz Al Islami Jenderal M.Jusuf* Brosur. (Makassar: Sek. Masjid Al Markaz Al Islami, 2016), h. 10.

untuk membangun sebuah masjid dan perlengkapannya sebagai idaman pencetusnya. Pada tanggal 03 Maret 1994 M atau 20 Ramadhan 1414 H disepakati sebagai hari lahirnya Yayasan Islamic Center (YIC) yang dibuatkan aktanya oleh notaris Mestariyany Habie di Ujung Pandang, dengan nomor akta 18 Tahun 1994.

Selama 20 tahun (1995-2015) Masjid Al Markaz Al Islami telah tumbuh sebagai ibadah dan peradaban serta pengkajian Islam yang diharapkan lebih berkembang lagi di masa depan. Kini Al Markaz Al Islami memiliki sebuah perpustakaan, Pendidikan Anak Usia Dini (PAUD), Taman Kanak-kanak (TK), Taman Bacaan Al-Qur'an (TPA), Pesantren Tahfizh Al-Qur'an (PTA), Pusat Kegiatan Belajar Masyarakat (PKBM), Pusat Pendidikan dan Pengkajian Dakwah (P3D), Pembinaan Lansia, Lembaga Amil Zakat (LAZ), Kelompok Bimbingan Ibadah Haji (KBIH), Lembaga Penerjemah Al-Quran, Lembaga Bahasa Asing (Arab, Inggris, Jepang, Perancis, Jerman, Korea, dan Mandarin). Radio, Penerbitan Koperasi, Baitul Maal Watamwil (BMT), Kios Buku, Kios Busana Muslim, Pasar Jumat/ Ramadhan dan kegiatan lainnya.⁸³

Untuk melaksanakan niat serta cita-cita dalam upaya mencapai tujuan tersebut maka dalam kompleks seluas 10 ha selain masjid akan di bangun gedung-gedung sekolah. Karena keterbatasan lahan akhirnya diputuskan auditorium tidak jadi dibangun dan sebagai gantinya lantai I masjid telah diubah tata letaknya sehingga berfungsi sebagai aula. Sedangkan sekolah akan dibangun pada tahap II. Masjid Al

⁸³Dilihat, BPH Humas, dkk. "*Masjid Al Markaz Al Islami Jenderal M.Jusuf*", Brosur (Makassar: Sek. Masjid Al Markaz Al Islami, 2016), h. 6.

Markaz Al Islami dibangun dengan biaya 14 Milyar Daya tampung masjid sebagai berikut: Lantai I = 4.000 jamaah, Lantai II = 6.000 jamaah, dan Halaman = 25.000 jamaah.

Luas masjid dan daya tampung jamaah harus disesuaikan, karena masjid yang terlalu besar akan sulit diatur. Masjid Al markasz Al Islami mempunyai daya tampung 6.000 - 10.000 jamaah adalah sangat ideal dan efektif untuk membuat program dan kegiatan-kegiatan lainnya.

2. Arsitektur Dan Bangunan

Masjid Haram Makkah Al Mukarramah dan Masjid Nabawi Madinah Al Munawwarah disebutkan sebagai sumber ilham pembangunan masjid. Arsitek Ir. Achmad Nu'man memasukkan unsure arsitektur masjid Katangka Gowa dan Rumah Bugis-Makassar pada umumnya. Masjid tidak memiliki kudabh (atap bundar) tetapi kuncup segi empat, meniru kuncup masjid Katangka dan rumah Bugis-Makassar. Masjid ini diharapkan menjadi salah satu pusat peradaban dan pengkajian Islam di Kawasan Timur Indonesia, sekaligus mewakili kebanggaan dan identitas masyarakat Sulawesi Selatan. Selain berfungsi sebagai fasilitas ibadah, masjid juga dimanfaatkan sebagai sarana pendidikan, kegiatan sosial, dan kegiatan ekonomi maupun kegiatan budaya pada umumnya.⁸⁴

Konsultan perencana dan pengawas adalah PT. Birano Bandung, di bawah pimpinan Ir. Achmad Nu'man. Bangunan fisik dikerjakan oleh kontraktor PT. Adhi

⁸⁴Dilihat, BPH Humas, dkk. *"Masjid Al Markaz Al Islami Jenderal M.Jusuf"*, Brosur (Makassar: Sek. Masjid Al Markaz Al Islami, 2016), h. 11.

Karya. Addendum 180 hari kerja, biaya waktu direncanakan Rp. 8,6 Milyar, sedang realisasinya mencapai 14 Milyar. Pembangunan ditangani dan diawasi langsung oleh H. M Jusuf Kalla selaku Ketu Harian Yayasan Islamic Center. Pemancangan tiang pertama dilakukan Yogie S. M untuk masjid dan oleh EDY Sudradjat untuk bangunan lainnya mewakili Badan Pendiri pada tanggal 08 Mei 1994. Pekerjaan bangunan dinyatakan rampung pada hari Jumat tanggal 12 Januari 1996.

Bangunan dalam tapak 10 hektar, terletak di pusat kota, Jalan Masjid Raya No. 57, yaitu lokasi bekas kampus Universitas Hasanuddin. Pondasi memakai tiang pancang, kedalaman 21 meter sebanyak 450 titik. Memakai konstruksi beton betulang dengan karakteristik (K) 225, rangka atap, konstruksi baja dibungkus beton. Penutup atapnya dari lembaga atau tegola buatan Itali. Dinding dilapisi granit. Lantai I memakai keramik. Lantai II dan III memakai granit. Bangunan utama terdiri atas tiga lantai, dengan luas keseluruhan 6.932 M². Lantai I (2.916 m²), untuk kantor sekretariat, aula, perpustakaan, pendidikan, koperasi, dan *Baitul Maal* (BMT). Lantai II (2.916 m²) dan Lantai III (1.100 m²) untuk shalat. Lantai III diperuntukkan khusus untuk jamaah perempuan.⁸⁵

Al Markaz Al Islami dapat menampung 10.000 jamaah dalam masjid, untuk shalat Id dengan menggunakan perkarangan masjid dapat menampung 50.000 jamaah. Tinggi menara 84 meter, dengan ukuran 3 x 3 meter, kurang satu meter dari Menara Masjid Nabawi. Menara ketinggian 17 meter terdapat bak penampungan air

⁸⁵Dilihat, BPH Humas, dkk. “*Masjid Al Markaz Al Islami Jenderal M.Jusuf*”, Brosur (Makassar: Sek. Masjid Al Markaz Al Islami, 2016), h. 11.

sebesar 30 m³. Penerangan listrik masjid dan kawasannya memanfaatkan PLN 100 KVA, dihias lampu Kristal Ceko 4 buah yang tergantung di Lantai II (beratnya 4 ton). Loudspeaker terdapat 16 buah di menara yang suaranya menjangkau radius 5 km, 20 speaker di halaman dan 8 speaker di atap, sehingga jumlah seluruhnya 70 speaker. Tempat wudhu disediakan dua buah disebelah utara dan selatan bangunan utama. Dilengkapi 178 buah keran, 18 kamar mandi atau WC, urinoir 18 buah, wastafel 8 buah, serta 12 kloset.

3. Pusat- Pusat Kegiatan

Yayasan islamic Center atau Al markaz Al Islami merupakan pancaran nur Islam dari Indonesia Kawasan Timur. Pancaran ini Insya Allah akan terbesit juga semangat dan dedikasi masyarakatnya menuju kepada keberhasilan pembangunan nasional menuju Indonesia adil dan makmur yang kita cita-citaka bersama. Islamic Center adalah himpunan sumber daya masyarakat yang diarahkan kepada kemakmuran masyarakat di jalan Islam.⁸⁶

a. Pusat Ibadah

Masjid sebagai bangunan utama, selain berfungsi sebagai pusat ibadah, juga menjadi sarana pendidikan, kegiatan sosial, dan ekonomi maupun budaya. Lahan seluas 10 hektar di tengah kota Makassar. Pusat Ibadah itu tampil dominan dengan ukuran dan bentuknya yang megah sekaligus mencerminkan perpaduan nilai-nilai Islam, budaya setempat dan modernitas. Sebagai masjid terbesar di Kawasan Timur

⁸⁶Dilihat, BPH Humas, dkk. *“Masjid Al Markaz Al Islami Jenderal M.Jusuf”*, Brosur (Makassar: Sek. Masjid Al Markaz Al Islami, 2016), h. 7.

Indonesia dan sekaligus mewakili kebanggaan dan identitas masyarakat Sulawesi Selatan.

b. Pusat Pengembangan dan Penelitian

Tradisi ilmiah dan Islam wajib dipelihara dan dimakmurkan. Penguasaan ilmiah bahkan disunnahkan bagi muslimin muslimah. Ilmu yang dimaksud itu tidak terbatas kepada ilmu-ilmu agamawi saja, tetapi seluas-luasnya, baik mengenai ilmu pasti, alam, hayat, masyarakat, kemanusiaan, pendidikan, ekonomi dan lain-lain.

Kehidupan modern semakin jelas bahwa penguasaan informasi adalah kekuatan duniawi yang penting. Islamic Center menyadari sepenuhnya masalah itu dan sebagai salah satu jawabannya, Yayasan menawarkan sarana bagi kegiatan-kegiatan ilmiah dalam Islamic Center. Pusat pengembangan dan penelitian dapat bekerjasama dengan berbagai pihak yang berkaitan dalam bidangnya.⁸⁷

c. Pusat Pendidikan

Pusat pendidikan merupakan inti dari Islamic Center, karena proses penyiaran Sumber Daya Manusia di mulai dari pendidikan. Bahkan dalam jangka panjang, citra Pusat Pendidikan itulah yang menjadi citra keseluruhan. Mengingat pentingnya kedudukan pusat pendidikan itu, maka sejak awal telah dilakukan penelitian mengenai konsep dan strategi pendidikan yang tepat di tengah dinamika Islam di Nusantara dan Asia Tenggara pada umumnya. Pusat pendidikan mengacu keada beberapa sasaran strategis, yaitu: Pendidikan Dasar dan Menengah 12 tahun,

⁸⁷Dilihat, BPH Humas, dkk. *"Masjid Al Markaz Al Islami Jenderal M.Jusuf"*, Brosur (Makassar: Sek. Masjid Al Markaz Al Islami, 2016), h. 11.

Pendidikan Kejuruan Lanjutan, Pendidikan Jenjang Diploma yang dilengkapi dengan perpustakaan.

d. Ibadah Dan Dakwah

Shalat lima waktu, shalat Jumat, Shalat Tawarih, Shalat Hari Raya (Idul Fitri dan Idul Adha) berjalan dengan baik sesuai fungsi utama masjid. Jamaah yang mengikuti shalat lima waktu merupakan jamaah tetap yang ada umumnya bertempat tinggal di sekitar Masjid Al Markaz Al Islami. Namun demikian, banyak juga yang datang dari luar Makassar. Sejak peresmian (Jumat, 12 Januari 1996 M atau 21 Sya'ban 1416 H) jamaah yang melaksanakan shalat jumat sangat padat, begitu pula dengan shalat Tarawih dan hari Raya Idul Fitri serta Idul Adha.⁸⁸

Penceramah dan khatib diatur dan diprogramkan setiap empat bulan. Kalaupun ada penceramah dari Jakarta, Bandung, dan Yogyakarta akan diberikan prioritas untuk berceramah atau menjadi khatib. Pelaksanaan dakwah dalam bentuk ceramah dilakukan kerjasama dengan IAI, MUI, dan lembaga-lembaga Islam yang terbaik. Agar dakwah tetap menarik dan ramai diikuti oleh jamaah dalam masjid maka diperlukan penggunaan metode yang lebih terencana dan komunikatif terutama yang bersifat dialogis.

Majelis Taklim Perempuan yang rutin diadakan setiap hari Sabtu dihadiri oleh kurang lebih 300 orang, dengan lebih mengutamakan pengajian dasar dan

⁸⁸Dilihat, BPH Humas, dkk. *"Masjid Al Markaz Al Islami Jenderal M.Jusuf"*, Brosur (Makassar: Sek. Masjid Al Markaz Al Islami, 2016), h. 8.

pendalamnya. Sedang imam, muadzin, khatib, dan penceramah ditetapkan lebih awal melalui seleksi awal dan senantiasa diadakan penyempurnaan.

e. Pendidikan

Pendidikan formal pada Masjid Al Markaz Al Islami selama ini adalah Taman Kanak-kanak (TK) sedangkan pendidikan non-formal, diselenggarakan dalam bentuk Taman Bacaan Al-Qur'an (TPA), Pesantren Tahfizh Al-Qur'an (PTA), Pusat Kegiatan Belajar Masyarakat (PKBM), Pusat Pendidikan dan Pengkajian (P3D), dan Kursus Bahasa Asing (Arab, Inggris, Jepang, Perancis, Jerman, Korea, dan Mandarin).⁸⁹

f. Sosial Ekonomi

Suatu masjid yang indah akan lebih indah apabila masyarakat dan jamaahnya meningkat kehidupan dan kegiatan sosial ekonominya berkat kegiatan bersamayang dilaksanakan oleh jamaah masjid. Untuk itu kegiatan sosial ekonomi jamaah masjid dikembangkan lebih intensif.

Kegiatan sosial ekonomi jamaah dimulai dari pengedaran kotak amal, pengumpulan dan penyaluran zakat, infaq, dan sedekah. Untuk mengembangkan usaha kecil telah berjalan intensif kegiatan sosial ekonomi berupa: Koperasi Al Markaz Al Islami, Toko-toko etalase yang menjual pakaian muslim dan buku, Pasar Jumat di sebelah selatan masjid setiap hari jumat dan Bazar Ramadhan di halaman depan masjid (sebelah timur).Kegiatan sosial ekonomi lainnya adalah dengan

⁸⁹Dilihat, BPH Humas, dkk. *"Masjid Al Markaz Al Islami Jenderal M.Jusuf"*, Brosur (Makassar: Sek. Masjid Al Markaz Al Islami, 2016), h. 9.

mempersewakan salah satu ruangan (aula) pada Lantai I sebagai tempat pelaksanaan pesta perkawinan, seminar diskusi pameran, dan lain-lain. Khusus untuk instansi atau lembaga sosial akan diberikan keringanan (diskon).

4. Struktur Organisasi

Membentuk suatu organisasi seharusnya dibuat pula struktur. Bagi pengelola organisasi, struktur organisasi pada hakikatnya adalah suatu cara untuk menata unsur-unsur dalam organisasi dengan sebaik-baiknya, demi mencapai berbagai tujuan yang telah ditetapkan. Oleh sebab itu, pentingnya sebuah struktur organisasi akan membantu manajer dari hasil keputusan dalam mendesain organisasi sebagai mengidentifikasi dari pengelolaan sumber daya manusia dan segala fungsi-fungsi yang ada untuk penyelesaian pekerjaan perusahaan dengan pedoman visi, misi dan tujuan organisasi.⁹⁰

Masjid Al Markas Al Islami Makassar bernaung di bawah Yayasan Islamic Center. Kemudian yayasan ini membentuk struktur organisasi yang terdiri atas sejumlah Badan Pengelola Harian (BPH) yakni : BPH Dakwah, Wakaf dan Kajian Islam, BPH Perempuan dan Majelis Taklim, BPH Keuangan dan Ekonomi, BPH Pelatihan dan Litbang, BPH Keamanan dan Hukum, BPH Humas & Penerbitan, BPH Sosial Kemasyarakatan, BPH Sarana dan Prasarana, BPH Pemuda, Olahraga dan Kesenian, BPH Arsip dan Perpustakaan. Adapun Bagan Struktur Organisasi Masjid Al-Markaz Al-Islami Makassar:

⁹⁰Fianda Gammahendra, dkk. *Pengaruh Struktur Organisasi Terhadap Efektivitas Organisasi (Studi Pada Perspektif Pegawai Tetap Kantor Perwakilan Bank Indonesia Kediri)* Jurnal Administrasi Bisnis (Malang: Universitas Brawijaya, 2014), h.2

BAGAN STRUKTUR ORGANISASI MASJID AL-MARKAZ AL-ISLAMIC CENTRE

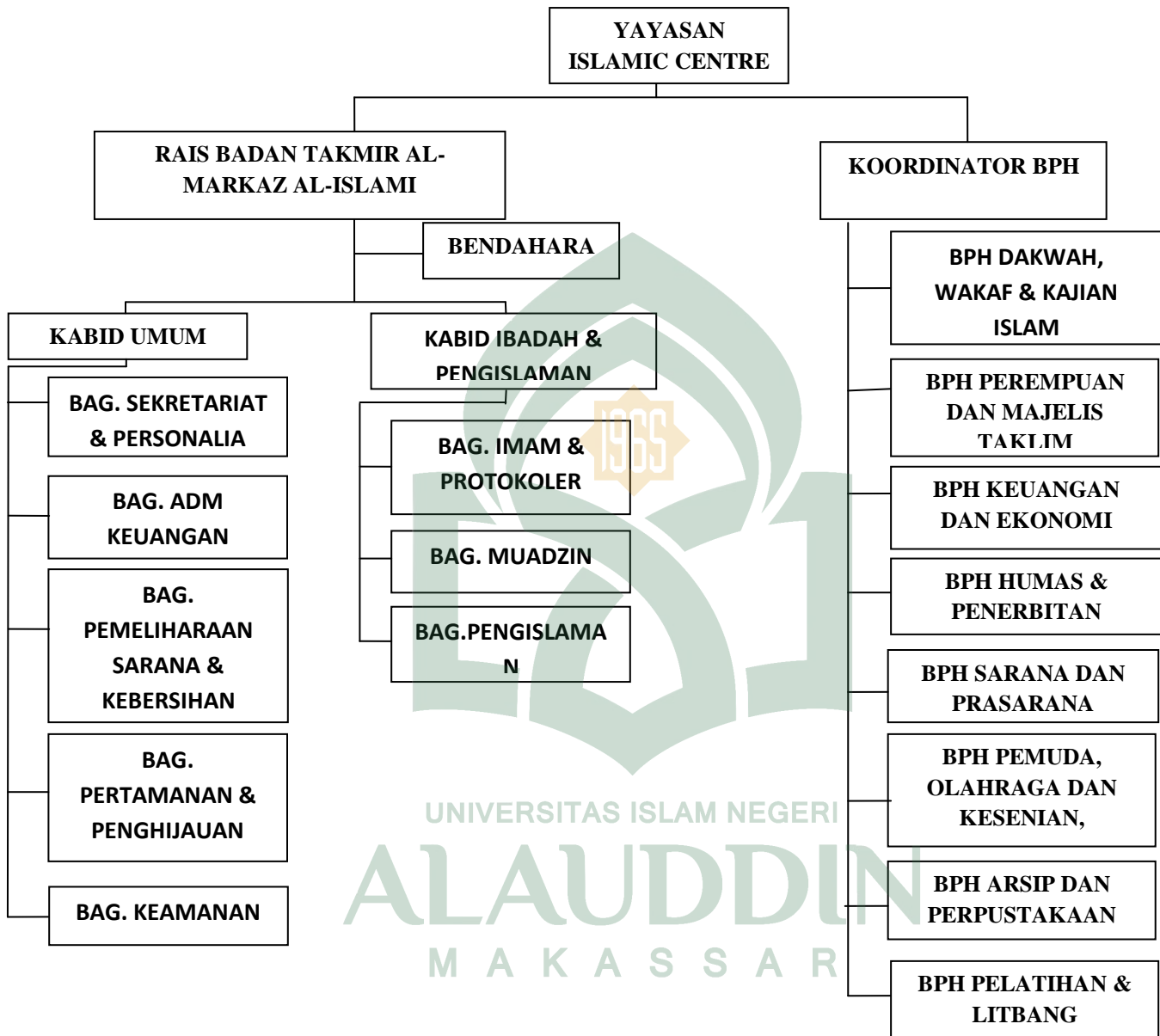

Sumber Data: Masjid al-Markaz al-Islami Jenderal M. jusuf

BADAN PENGURUS HARIAN YAYASAN ISLAMIC CENTER

Ketua Harian : Dr. (HC) H. M. Jusuf Kalla
 Sekretaris Umum : Prof. Dr. H. Anwar Arifin
 Sekretaris : Prof. Dr. H. Hamka Haq
 Bendahara Umum : Drs. H. M. Arsyad mana, MBA.
 Bendahara : Hj. Asni Tayeb, S.H.

SUSUNAN ORGANISASI DAN PERSONALIA BADAN PENGELOLA HARIAN (BPH) MASJID AL-MARKAZ AL-ISLAMI JENDERAL M. JUSUF PERIODE 2016 – 2018

A. PENASEHAT

1. Gubernur Provinsi Sulawesi Selatan
2. Walikota Makassar
3. Ketua MUI Sulawesi Selatan
4. Pengurus Yayasan Islamic Center

B. BADAN PENGAWAS

1. Prof. Dr. Hamid Awaluddin, SH, MH
2. Prof. Dr. dr. Muhammad arif
3. Prof. Dr. Ir. H. Dali Amiruddin
4. Prof. Dr. Dr. H. Ambo Ala, MS
5. Dr. H. Andi Bachri Mappiasse, Mag
6. Prof. Dr. Rahmatiah Yunus Zain, MA.

C. KOORDINATOR BPH

Ketua	: Prof. Dr. H. Basri Hasanuddin, MA.
Wakil Ketua 1 Koordinator BPH	: Prof. Dr. H. A. Rahman Getteng
Wakil Ketua 2 Koordinator BPH	: Ir. H. Andi Herry Iskandar, M.Si.
Wakil Ketua 3 Koordinator BPH	: Dr. H. Abl. Aziz Mattimu, MS.
Sekretaris Koordinator BPH	: Drs. H. Husain Abdullah
Wakil Sekretaris Koordinator BPH	: Bahtiar Maddatuang, M.Si.

D. BADAN PENGELOLA HARIAN (BPH)

1. BPH Dakwah, Wakaf dan Kajian Islam

Penasehat : Prof. Dr. Achmad Sewang

Ketua : Prof. Dr. Jalaluddin Rahman, MA
 Wakil Ketua : Dr. H. Muammar Bakri, Lc., M.Ag.
 Sekretaris : Drs. H. Maskur Yusuf, M. Ag.
 Anggota : Dr. Mustari Mustafa, S.Ag., M.Pd.
 Anggota : Drs. H. Hasan Basri Ahmad
 Anggota : Muhammad Mawardy Ramli, S.Ag
 Anggota : Drs. Soleman Gossalam, MS

2. BPH Perempuan dan Majelis Taklim

Penasehat : Hj. Andi Asni Tayeb, SH.
 Penasehat : Dra. Hj. Musmi Tokamariah
 Penasehat : Prof. Dr. Hj. Asnah Marzuki, M.Si, Apt
 Ketua : Hj. Suciwati Makmur, S.H.
 Wakil Ketua : Dra. Hj. St. Halwatiah Sirajuddin, M.Si
 Sekretaris : Hj. Nurhayati A. Ninring
 Anggota : Hj. A. Wardiyah A. Yahya, SH
 Anggota : Hj. Suhada Arief
 Anggota : dr. Andi Inayah Azis

3. RISET DAN PENGEMBANGAN (RISBANG) ISLAM

Penasehat : Prof. Dr. H. Muh. Yunus Zain, MA
 Penasehat : Dr. Muchlis Supri, M. Si.
 Ketua : Dr. H. Aswar Hasan, M. Si.
 Wakil Ketua : Dr. Muh. Syarkawi Rauf, ME
 Sekretaris : Syarief Amin, S. Kom.
 Anggota : Dr. Hj. A. Niniek F. Lantara, MS.
 Anggota : Pahit Halim, SH, MH.
 Anggota : Drs. Hidayah Nahwi Rasul
 Anggota : Drs. Syamsu Alam Hamid, MH
 Anggota : Anwar Lasappa, S. Si, M. Si.

4. BPH Ekonomi dan Keuangan

Penasehat : Prof. Dr. H. Halide
 Penasehat : Prof. Dr. Budu, SP. m(k), PhD
 Ketua : Ir. H. Nadjamuddin Madjid, S.Ip.
 Wakil Ketua : H. M. Adnan Bintang, S.E., MM.
 Sekretaris : H. Sitti Raodah, SE
 Anggota : Syamsu Ridjal, S.E., MM.
 Anggota : H. Arman Arfah, S.E., MM.

Anggota : Djarir Malik
 Anggota : Ashari Anshar, S.E., M.Si.
 Anggota : Muh. Syarif, S.E., MM.
 Anggota : Rudianto Lallo

5. PEMBANGUNAN SARANA DAN PRASARAN

Penasehat : Dr. Ir. H. Baharuddin Abidin
 Penasehat : Ir. H. Muh. Junus Oesman, MSP
 Ketua : Ir. Zumadi, S. M. Anwar
 Wakil Ketua : Ismun Muhdar, SE
 Anggota : Ir. Hasbar Hamid
 Anggota : H. Mustam Umar, SH, MH
 Anggota : Ridwan, SE
 Anggota : Aswan Sumango
 Anggota : Drs. Syamsinar Alam
 Anggota : Rudianto Lallo

6. BPH Humas

Penasehat : Bayum Maskum, S.Kom
 Penasehat : Faisal Syam, SH,MH
 Ketua : Dr. Ir. Zulfajri Basri, MA
 Wakil Ketua : Tamzil Tahrir, MA
 Sekretaris : Anno Suparno, S.S
 Anggota : Drs. Darmawan B, MS
 Anggota : Muannas
 Anggota : H. A. Alimuddin Sultan
 Anggota : Muh. Saleh Abdurrazaq, S.T.

7. BPH Sosial Kemasyarakatan

Penasehat : Prof. Dr. dr. H. Alimin Maidin, MPH.
 Penasehat : Dr. Subhan Mappaturung, S. Sos, SE.M.Si.
 Ketua : Drs. H. Ahmad Cairun Ulum, SH
 Wakil Ketua : Ir. Selle KS Dalle
 Sekretaris : Dr. H. M.Kidry Alwi
 Anggota : Dr. drg. Baharuddin Thalib, M.Kes, Sip. Pros
 Anggota : drg. Muh. Ruslin, Mkm, Sp. BM
 Anggota : dr. Nur Muslimah, Sp.Pd
 Anggota : dr. Mahdi Umar, Sp.THT
 Anggota : H. Adam

8. BPH Remaja, Pemuda, Olahraga dan Kesenian

Penasehat : Dr. Muhammad Tamar, M.Psi.
 Ketua : Ir. Syamril, M.Pd.
 Wakil Ketua : Saparuddin, S.Ag., M.Ag.
 Sekretaris : Andrie B. Sjarief, S.Sos.
 Anggota : Drs. H. Abd. Karim Lawe
 Anggota : Muh. Nur Abdillah, S. Ag
 Anggota : Muh. Syakir Syam, S.Hi
 Anggota : Muhammad Nur

9. BPH Perpustakaan dan Arsip

Penasehat : Dr. M. Nadjib, M.Ed. Dr. H. Moh. Waljono, M.A.
 Penasehat : Dr. M. Nurjihad Saleh
 Ketua : Drs. Syarifuddin Penta
 Wakil Ketua : Drs. Damlan Tahir
 Sekertaris : Salmubi, S.S., MAP
 Anggota : DR. Citra Rosalyn Anwar, S.Sos., M.Si.
 Anggota : Abd. Rahman, ST
 Anggota : Ita Irnawati, SE

KARYAWAN/PETUGAS TETAP (TENAGA PENUH) BADAH TAKMIR AL MARKAZ AL ISLAMI JENDERAL MUH.JUSUF YAYASAN ISLAMIC CENTER (AL-MARKAZ AL-ISLAMI)

Imam Besar : Prof. Dr. H. A. Rawatib Genteng
 Imam Rawatib : Drs. H. Mahmud Abbas
 Imam Rawatib : Drs. H. Hasan Basri Ahmad
 Protokol Harian : Drs. H. A. Karim Lawe
 Muadzin Protokol : Drs. H. Hasan Basri M. Arfah
 Jumat Harian :
 Muadzin : H. Muammar Tahir, SH dan Habibi Hasan, SH
 Keuangan dan Bendahara : Hj. Asni Tayyib, SH
 Personalia : Muh. Mawardy Ramly, S,Ag
 Kasir : Tetty Kusmiati
 Adm. dan Pembukuan : Iska Irawaty, SE
 Administrasi : St. Rahmatia, S.Ag, Milasari, A.Md, dan Sukmawati,
 S.Sos
 Logistik dan Kebersihan : Agussalim, SE
 Pemeliharaan : Marzuki dan A Halim R

Teknisi : Muh. Sabri, Zulkifli, dan Ruslan
 Pertamanan : H. Abd. Karim Amrullah
 Anggota Al-Hariss : Drs. Usman Ranreng, Amir Radja, SE, Kurnia,
 Mustafa Dina, Abd. Kadir, Baharuddin, Drs. Nurdin,
 Abu Bakar, SE, Syaifuddin, H. Abd. Hamid, dan
 Sudirman.

5. Visi dan Misi Yayasan Islamic Center

Masjid Al Markaz Al Islami Jenderal M. Jusuf tidak memiliki visi misi tersendiri, namun visi misi Masjid al-Markaz al-Islami Jenderal M. Jusuf mengikut pada visi misi Yayasan Islamic Center karena Masjid al-Markaz dibawah oleh Yayasan Islamic Center. Adapun visi misi Yayasan Islamic Center belum dirumuskan secara terperinci namun setidaknya Yayasan Islamic Center memiliki beberapa visi dan misi yang telah dijalankan selama ini. Sebagaimana yang dikatakan oleh ibu Hj. Asni Tayeb, SH. selaku Bendahara atau Kepala Bidang Umum Masjid al-Markaz al-Islami Jenderal M. Jusuf sebagai berikut:

Masjid al-Markaz tidak memiliki visi misi namun mengikut pada visi misi Yayasan Islamic Center. Kalau Masjid al-Markaz visi misinya belum dirumuskan secara terperinci.

Adapun visi dan misi Yayasan Islamic Center (YIC) adalah sebagai berikut:

- a. Sebagai pusat pembangunan pembinaan pendidikan dan kegiatan kemasyarakatan umat Islam
- b. Pusat pembinaan penjababaran umat Islam

c. Membina dan mengembangkan ilmu pengetahuan dalam mencerdaskan umat Islam.¹⁰⁰

B. Hasil Penelitian dan Pembahasan

Menurut salah satu ahli yakni Thomas W. Zimmerer kewirausahaan merupakan “penerapan kreativitas dan inovasi memecahkan masalah dan upaya untuk memanfaatkan peluang yang dihadapi setiap hari.” Dapat disimpulkan arti ide dalam konteks kewirausahaan adalah gagasan kreativitas dalam menciptakan sesuatu yang baru dan berbeda sebagai sumber keunggulan untuk dijadikan peluang.¹⁰¹

Seorang wirausaha atau wiraswasta harus mampu melihat suatu peluang dan memanfaatkannya untuk mencapai keuntungan atau manfaat bagi dirinya dan dunia sekelilingnya serta kelanjutan usahanya. Mereka harus mampu mengambil resiko dengan mengadakan pembaruan (*innovation*). Wirausaha harus pandai melihat kedepan dengan mengambil pelajaran dari pengalaman di waktu yang lampau, ditambah dengan kemampuan menerima serta memanfaatkan realitas atau kenyataan yang ada di sekelilingnya. Realitas ini bukan saja di bidang ekonomi, akan tetapi mencakup juga bidang sosial, pendidikan, bahkan agama.¹⁰²

¹⁰⁰Asrum Yolleng, “Pemberdayaan Tanah Wakaf Sebagai Potensi Ekonomi Umat di Masjid Al-Markas Al-Islami Makassar” Skripsi (Makassar :Fak. Ekonomi dan Bisnis Islam UIN Alauddin, 2018), h. 40.

¹⁰¹D. Made Dharmawati. Kewirausahaan (Jakarta: PT. Raja Grafindo Persada, 2016), h. 15.

¹⁰²Yuyus Suryana, Dkk., *Kewirausahaan, Pendekatan Karakteristik Wirausaha Sukses* (Cet. IV; Jakarta: Kencana, 2014), h. 33.

1. Peran tanah wakaf dalam meningkatkan peluang usaha bagi wirausaha

Wakaf menurut bahasa arab berarti “*al-habsu*”, yang berasal dari kata kerja “*habasa-yahbisu-habsan*”, menjauhkan orang dari sesuatu atau memejarakan. Kemudian kata ini berkembang menjadi “*habbasa*” dan berarti mewakafkan harta karena Allah. Kata wakaf sendiri berasal dari kata kerja *waqafa* (fiil madi)-*yaqifu* (fiilmudari’)-*waqfan* (isim masdar) yang berarti berhenti atau berdiri. Sedangkan wakaf menurut istilah *syarak* adalah “menahan harta yang diambil manfaatnya tanpa menghabiskan atau merusakkan bendanya (ainnya) dan digunakan untuk kebaikan.”¹⁰³ Sedangkan peluang usaha bagi wirausaha terdiri dari dua kata yaitu : peluang dan usaha. Peluang yang dalam bahasa inggris di sebut dengan *opportunity* yang memiliki arti sesuai dengan Kamus Besar Bahasa Indonesia adalah kesempatan. Secara sederhana peluang diartikan sebagai kesempatan muncul atau terjadi pada satu peristiwa. Usaha memiliki pengertian berbagai daya untuk mendapatkan apa yang diinginkan. Usaha menurut *Kamus Besar Bahasa Indonesia* adalah kegiatan dengan mengerahkan tenaga, pikiran, atau badan untuk mencapai suatu maksud pekerjaan (perbuatan, prakarsa, ikhtiar, daya upaya) untuk mencapai sesuatu.¹⁰⁴ Secara terminologis pengertian peluang usaha adalah kesempatan yang dapat dimanfaatkan seseorang untuk mendapatkan apa yang diinginkannya (keuntungan-kekayaan-uang) dengan memanfaatkan berbagai sumber daya yang

¹⁰³Adijani Al-Alabij. *Perwakafan Tanah Di Indonesia Dalam Teori dan Praktek* (Cet. V; Jakarta: PT. RajaGrafindo, 2004), h. 25.

¹⁰⁴Departemen Pendidikan Nasional, *Kamus Besar Bahasa Indonesia* (Jakarta: Balai Pustaka, 2005), h. 1254.

dimiliki. Jadi, peluang usaha adalah sesuatu yang sangat penting karena adanya peluang tertentu ada kesempatan untuk mencapainya, ingin membuka usaha di bidang tertentu pasti akan melihat ada tidak peluangnya untuk memenangkan pasar.¹⁰⁵

Tanah wakaf yang digunakan oleh pihak wirausaha yang dikelola oleh pihak pengelola memberikan manfaat bagi para wirausaha yang menjual barang dagangannya dengan memanfaatkan peluang yang ada. Pihak pengelola telah memberikan peluang agar para wirausaha memanfaatkan peluang tersebut. Adanya peluang-peluang tersebut merupakan sebuah kesempatan bagi ekonomi menengah ke bawah maupun ekonomi lemah. Adapun peluang-peluang wirausaha yang terdapat di yayasan Islamic center yang menaungi Masjid Al Markaz Al Islami yang memiliki pengelolaan tanah wakaf yang berbasis riset dan pengembangan terdapat dua kategori sebagai berikut:

a) Bazar Ramadhan

Bazar ini hanya ada pada bulan suci Ramadhan dan berada di sebelah timur tempat parkir masjid Al Markas Al Islami Makassar. Bazar Ramadhan ini sangat berbeda dengan Pasar Jumatan dan estalase harian. Pada bazar ramadhan di sediakan tenda oleh pihak pengelola kemudian dipersewakan dalam bentuk lapak. Seperti yang dikemukakan Bapak Saparuddin selaku pengelola Bazar ramadhan terdapat 400 lebih

¹⁰⁵Dawlveeda, "Pengertian Peluang Usaha". Wirausaha sukses.stepgoals.com/pengertian-zzpeluang-usaha-adalah/ (20 Maret 2016).

wirausaha setiap tahun yang selalu mendaftar dan itu selalu penuh lebih malahan¹⁰⁶ dan berbagai macam-macam jualan di jual di bazar tersebut, misalnya para pedagang menjual berbagai barang mulai dari mainan anak-anak, aksesoris seperti kacamata, kalung, gelang, barang elektronik seperti jam, pakaian, sepatu, tas wanita maupun laki-laki, busana muslim hingga peralatan ibadah seperti mukena, jilbab, songkok, sarung dan tasbih. Selain itu, juga tersebar penjual makanan dan camilan seperti bakso bakar, telur-telur, jagung, somay dan lain-lain. Banyaknya wirausaha yang mendaftar setiap tahunnya dan pengunjung yang datang setiap tahunnya selain mereka melakukan transaksi jual beli, mereka juga tidak lupa beribadah.

Seperti yang dikatakan saudara Uya selaku wirausaha bazaar ramadhan dalam wawancara mengatakan bahwa:

“Itu Bazar di bulan ramadhan di area Masjid Al-markaz Al-Islami sebenarnya pasar malam di bulan ramadhan, saya tertarik di sini karena banyak orang datang ke sini. Saya sudah bertahun-tahun di sini ikut pasar ramadhan karena orang datang ke sini ribuan. Untuk rekreasi ramadhanlah bahkan saya pernah bertemu orang dari luar provinsi kadang dari kendari, mandar juga ada.

Berdasarkan apa yang dikatakan oleh informan, Menurut Totok S Wiryasaputra menyatakan bahwa:

sikap dasar (karakter) wirausaha salah satunya yaitu *Creative* (kreatif menangkap peluang), peluang selalu ada dan lewat di depan kita. Sikap yang tajam tidak hanya mampu melihat peluang tetapi juga mampu menciptakan peluang.¹⁰⁷

¹⁰⁶Safaruddin, selaku pihak pengelola, wawancara, Masjid Al-Markaz Al-Islami, 17 Juli 2018

¹⁰⁷Yuyus Suryana, Dkk. Kewirausahaan “Pendekatan Karakteristik Wirausaha Sukses” (Cet. IV; Jakarta: Kencana, 2014), h.54.

Inilah yang terjadi pada informan di Bazar Ramadhan para wirausaha mampu menangkap sebuah kesempatan besar dan bagi siapa saja yang menggunakan kesempatan itu maka peluang usaha yang telah di ambil tentu akan memiliki konsekuensi bagi pengambil keputusan. Jika berhasil dapat dikatakan mendapat keuntungan. Namun jika gagal maka itu bagian dari resiko mereka yang harus di hadapi. Dengan banyaknya masyarakat yang datang dari berbagai daerah dapat memberikan keuntungan bagi para wirausaha.

Seperti hal dikatakan oleh Ibu Hj. Marlina selaku wirausaha bazar ramadhan dalam wawancara.

“Syukur Alhamdulillah saya pertama kali bergabung disini ternyata luar biasa ramainya, seandainya saya tahu sebelumnya ternyata bazar ramadhan itu luar biasa. Saya sangat menyesal baru kali ini ikut”.¹⁰⁸

Ternyata Bazar Ramadhan di area Masjid Al Markas Al Islami sangat berpotensi dalam mengembangkan usaha mereka dan memanfaatkan peluang yang telah diberikan. Seiring dengan peluang usaha yang ada di area Masjid Al-Markaz Al-Islami Peluang menurut *Kamus Besar Bahasa Indonesia* adalah kesempatan (ruang gerak), baik dalam bentuk konkret maupun dalam bentuk abstrak. Dapat dikatakan bahwa peluang kewirausahaan diartikan kesempatan pasti yang bisa didapatkan seseorang atau lebih dengan mengandalkan potensi diri yang ada serta memanfaatkan berbagai kesempatan atau peluang yang segera diambil.

¹⁰⁸Hj. Marlina, Selaku Wirausaha Bazar Ramadhan, Wawancara, Masjid Al-Markas Al-Islami, 13 Juni 2018

Keuntungan yang di dapat sebagai seorang wirausaha tidak menentu dan kadang pasang surut. Terdapat empat keuntungan yang diperoleh oleh seorang wirausaha yaitu harga diri, penghasilan, ide, motivasi, dan masa depan. Dengan membuka usaha atau berwirausaha, harga diri seseorang tidak turun tetapi sebaliknya meningkat.¹⁰⁹ Seperti hal yang terjadi di bazar Ramadhan oleh para informan.

Seperti yang dikatakan saudara Uya selaku wirausaha bazar ramadhan dalam wawancara mengatakan bahwa:

“di sini keuntungannya banyak dan banyak teman. awalnya ramadhan itu kurang pembeli,tapi sekarang-sekarang ini lumayan, kan mau lebaran”¹¹⁰

Seperti hal dikatakan oleh Ibu Hj. Marlina selaku wirausaha bazar ramadhan dalam wawancara mengatakan:

“banyak sedikit tergantunglah, biasanya 3 atau 4 lakunya kadang juga 7, 10 tidak tentu.”¹¹¹

Bila di analisis wawancara yang dikatakan oleh informan bahwa keuntungan yang didapatkan oleh para wirausaha di area Masjid Al Markaz Al Islami tidak tentu, kadang keuntungan itu bertambah jika mendekati hari-hari besar seperti Idul Fitri.

b) Pasar Jumatan

Pasar Jumatan ini berada di sepanjang koridor utara Masjid Al Markas Al Islami dan bazaar jumat ini hanya pada hari jumat sesuai dengan namanya. Pasar

¹⁰⁹Kasmir. Kewirausahaan (Cet. X; Jakarta: PT. Raja Grafindo, 2016), h. 7.

¹¹⁰Uya, selaku wirausaha Bazar Ramadhan, Wawancara, Masjid Al-Markaz Al-Islami, 13 Juni 2018

¹¹¹Hj. Marlina, Selaku Wirausaha Bazar Ramadhan, Wawancara, Masjid Al-Markas Al-Islami, 13 Juni 2018

Jumat menjual barang-barang seperti baju, Aksesoris (dompet, kacamata, ikat pinggang, dan jam) buku-buku, makanan, minuman, songkok, baju muslim, baju dalam dan lain-lain. Sebelum dan sesudah jumat penjual dan pembeli berburu melakukan transaksi jual beli. Wirausaha yang datang dan menjual di area masjid Al-Markaz Al-Islami sebanyak 150 lebih wirausahawan. Adapun tabel yang menunjukkan jumlah para wirausaha dan jualan yang mereka jual sebagai berikut:

No	Jualan Wirausahawan/Pedagang	Jumlah
1	Penjual Makanan	28
2	Penjual Aksesoris	63
3	Penjual Sepatu dan Sandal	8
4	Penjual Baju dan Jeans	43
5	Penjual Songkok	11
6	Penjual Kaos Kaki	4
7	Penjual Pakaian Dalam	3
8	Penjual Bedak	1
9	Penjual Buku	5
10	Penjual Mainan Anak-Anak	2
11	Penjual Obat Herbal	5
12	Penjual Jilbab	3
13	Penjual Buah-Buahan	1
14	Penjual Parfum	2

Tabel ini menunjukkan para wirausahaan atau pedagang yang menjual di koridor Masjid Al Markaz Al Islami pada hari jumat, Penjual aksesoris di sini termasuk Tas, Kacamata, Gelang, Gunting kuku, Topi dan lainnya. Pada setiap jumat penjual-penjual dapat berubah karena mereka hanya menjual pada hari jumat dan tempatnya tidak tetap,

Seperti hal yang dikatakan Safaruddin sebagai pihak pengelola di Masjid Al-Markaz Al-Islami dalam wawancara.

“Sementara untuk Pasar Jumat kalau tidak salah jumlahnya kiri kanan 150 lebih penjuallah”

Tiap pekan hari jumat di area masjid Al-Markaz Al-Islami di koridornya merupakan sebuah fenomenial yang tak terbantahkan dan sebuah area kolaborasi bagi para pelaku ekonomi, mengapa demikian? karena Area ini sangat padat dan ribuan jamaah yang datang sholat jumat sekaligus transaksi jual beli yang harganya terjangkau bagi masyarakat-masyarakat umum. Peluang kesempatan berbisnis diberikan kepada siapa saja yang berminat untuk melakukan transaksi ekonomi selama dapat mengikuti kerjasama dengan pengelola.

Seperti pernyataan dari Hj. Ana selaku wirausaha yang menjual macam-macam pakaian di Pasar Jumat sebagai berikut:

“Bagus dek, karena saya kan jualan di sentral juga ada pegawai di sana, jadi setiap jumat ke sini menjual. Tambah-tambahlah. Kebanyakan orang-orang datang singgah sholat dan biasanya mereka bawa sanak keluarga atau istrinya lah”.

Kasmir mengemukakan bahwa ciri-ciri wirausaha yang berhasil yaitu salah satunya memiliki sikap kerja keras, jam kerja pengusaha tidak terbatas pada waktu, ketika ada peluang, ia langsung menyambarnya. Kadang-kadang seorang pengusaha sulit untuk mengatur waktu kerjanya. Benaknya selalu memikirkan kemajuan usahanya. Ide-ide baru selalu mendorongnya untuk bekerja keras merealisasikannya. Tidak ada kata sulit dan tidak ada masalah yang tidak dapat diselesaikan.¹¹² Wirausaha pasar jumat pada dasarnya hanya datang pada hari jumat untuk menjual

¹¹²A. Rusdiana. Kewirausahaan “Teori dan Praktik” (Cet. II; Bandung: CV Pustaka Setia, 2014), h 121.

dan hari-hari biasa menjual di tempat lain. Sesuai dengan yang dikatakan Kasmir bahwa ciri-ciri wirausaha yang berhasil salah satunya memiliki “sikap pekerja keras.” Walau mereka belum berhasil tapi mereka selalu berusaha untuk mendapatkan kemudahan rezeki.

Senada tapi tak sama apa yang disebutkan oleh Ibu Hj. Ana pernyataan yang dikatakan oleh Bapak Alimuddin yang menjual aksesoris di Pasar Jumat dalam wawancara mengatakan bahwa:

“tidak bisa di bilang bagusnya atau jelek nak, karena kan kita pedagang kaki lima. Kalau tidak ada bazaar jumat, saya biasanya cari tempat di tempat ramai kalau tidak menjual disini”

Menurut Frederick et al karakteristik yang melekat pada diri seorang wirausaha salah satunya adalah berorientasi pada kesempatan dan tujuan, wirausaha yang sukses adalah mereka memulai usaha dari peluang, memanfaatkan sumber daya yang ada serta menerapkan stuktur dan strategi secara tepat. Mereka menetapkan standar yang tinggi untuk tujuan tetapi masih dapat dicapai.¹¹³

Berdasarkan hasil wawancara informan bahwa peluang usaha yang ditawarkan bagi para wirausaha sangat membantu dan saling menguntungkan kedua belah pihak, dimana pihak pengelola memberikan lahan untuk ditempati sebagai wadah untuk melakukan transaksi tindakan ekonomi, sedangkan pihak wirausaha diuntungkan karena banyaknya jamaah yang datang ke masjid untuk beribadah.. Berdasarkan pernyataan tersebut di atas, hal itu sejalan dengan pemikiran Abu Mario,

¹¹³Serian Wijatno. Pengantar Entrepreneurship (Jakarta: Grasindo, 2009), h. 22.

entrepreneurship adalah “kemampuan seseorang untuk peka terhadap peluang dan memanfaatkan peluang tersebut untuk melakukan perubahan dari sistem yang ada.”¹¹⁴ Peluang di dunia *entrepreneurship* adalah kesempatan untuk mewujudkan atau melaksanakan suatu usaha dengan tetap memperhitungkan resiko yang di hadapi.

Masjid Al Markaz Al Islami yang berada di bawah naungan Yayasan Islamic Center yang areanya digunakan sebagai model wakaf berbasis lainnya memiliki daya tarik tersendiri sehingga para wirausaha ingin berjualan di koridor yang panjang dan pekarangan yang luas sebagai berikut:

- 1) Masjid ini adalah ikon di Sulawesi selatan khususnya di Asia pada umumnya. Daya tarik tersendiri dari masjid ini unik sehingga banyak orang-orang yang datang ke sini untuk sholat. Dan hal inilah para wirausaha menangkap bahwa semakin banyak orang datang maka akan semakin banyak keuntungan sehingga hal inilah yang membuat para wirausaha ingin berwirausaha.
- 2) Masjid Al Markaz Al Islami ini indah bukan hanya orang-orang local yang mengakuinya tetapi juga dari mancanegara. Sehingga daya tarik para pedagang datang ke sini dan menangkap potensi yang cukup bagus.
- 3) Masjid Al Markaz Al Islami sistemnya tertata dengan baik termasuk pengelolaan manajemen untuk kegiatan sosialnya sehingga tidak memunculkan kekacau-balauan antara para wirausaha, itulah yang menjadi tolok ukur para wirausaha datang ke sini.

¹¹⁴Abu Mario, *Entrepreneurship Hukum Langit* (Jakarta: Gramedia Pustaka Utama, 2013), h. 5.

4) Keuntungan yang mereka dapatkan menjanjikan. Hal inilah yang menjadikan para wirausaha datang untuk melakukan transaksi ekonomi di area tersebut.

2. Sistem Kerja sama antara pihak pengelola dengan pihak wirausaha

Sistem berasal dari bahasa latin *systema* dan bahasa Yunani *sustema* adalah “suatu kesatuan yang terdiri komponen atau elemen yang dihubungkan bersama untuk memudahkan aliran informasi, materi atau energi untuk mencapai suatu tujuan.”¹¹⁶ Menurut Jogiyanto sistem adalah “kumpulan dari elemen-elemen yang berinteraksi untuk mencapai suatu tujuan tertentu.”¹¹⁷ Menurut Prajudi Atmosudirdjo sistem adalah:

suatu jaringan daripada prosedur-prosedur yang berhubungan satu sama lain menurut skema atau pola yang bulat untuk menggerakkan suatu fungsi yang utama dari suatu usaha.¹¹⁸

Kerjasama adalah salah satu bentuk interaksi sosial. Menurut Abdulsyani, kerjasama adalah:

suatu bentuk proses sosial, di mana di dalamnya terdapat aktivitas tertentu yang ditunjukkan untuk mencapai tujuan bersama dengan saling membantu dan saling memahami aktivitas masing-masing.¹¹⁹

Jadi, Sistem Kerjasama adalah suatu prosedur yang memiliki hubungan satu sama lain yang membentuk interaksi sosial dalam mencapai tujuan bersama dengan saling membantu untuk mencapai sebuah tujuan.

¹¹⁶Sistem, *Wikipedia Bahasa Indonesia*. <https://id.m.wikipedia.org/wiki/Sistem>. Di akses 9 Juli 2018.

¹¹⁷Jogiyanto, *Analisis dan Desain Sistem Informasi* (Yogyakarta: Andi Offset, 2005), h.2.

¹¹⁸Prajudi Atmosudirdjo, *Dasar-dasar Office Management* (Jakarta: Ghalia, 1973), h 111.

¹¹⁹Abdulsyani, *Sosiologi Skematika, Teori dan Terapan* (Jakarta: Bumi Aksara, 1994), h.156.

Sebuah kerjasama yang terjalin tidak terlepas dari antara pemberi dan penerima artinya ada sebuah kesepakatan antara pihak pemberi jasa dan pihak menerima jasa. Kata lain, pihak pertama menyodorkan dan pihak kedua menerima apa yang disodorkan sehingga kerjasama itu terjalin dengan baik. Hal itulah yang terjadi di area Masjid Al Markas Al Islami pihak pertama dan kedua mengadakan permusyawaratan dalam hal ekonomi sehingga apa yang telah dijanjikan terlaksana dengan baik dan kerjasama itu saling menguntungkan antara kedua belah pihak, dimana pihak pengelola masjid menerima infak dari jamaah dan dari pelaku ekonomi dan sementara pihak pengelola menyiapkan sarana dan prasarana dan keamanan, sedangkan pihak wirausaha diuntungkan juga karena banyaknya jamaah yang datang.

Sistem kerjasama antara pihak pengelola dan pihak wirausaha yaitu di buat suatu kesepakatan kemudian mereka membayar sesuai dengan yang disepakati. Kemudian pihak pengelola membuatkan mereka tempat atau menyiapkan fasilitas seperti tenda, lampu, colokan, keamanan dan kenyamanan hal ini dikemukakan oleh Bapak Saparuddin. Para pihak pengelola juga telah menata dengan baik sehingga tidak memunculkan kekacauan antara wirausaha. Sistem itu yang membuat para wirausaha datang dan merasa nyaman untuk melakukan transaksi ekonomi. Terdapat kesepakatan dengan prosedur berbeda-beda.

Seperti hal yang dikemukakan oleh Bapak Nurdin sebagai pengelola tentang prosedur Pasar Jumat dan Bazar Ramadhan sebagai berikut:

“Di pasar jumat itu setelah jumat para al-hariz pergi menagih uang sewa diberikan kwitansi setiap lapak kemudian membayar sedangkan untuk bazar ramadhan harus jadi anggota mendaftar dulu kemudian kita kasih kartu, kartu

bazar namanya setiap malam harus di bawa itu selama satu bulan penuh itu di bawa semacam id card cuman ukurannya agak besar, foto di situ lengkap nama dan alamat di situ terus di simpan, satu tahun kemudian mendaftar lagi kita bawa kembali itu kartu untuk membuktikan bahwa kita anggota bahwa tahun kemarin kita menjual itu diutamakan dikarenakan ada namanya pendaftar baru dan ada pendaftar lama jika pendaftar lama tidak datang maka pendaftar baru yang mengambil tempatnya jika tidak datang menjual”

Pada pasar jumat sistem pembayarannya al-hariz datang menagih kepada penjual atau para wirausaha sedangkan pada bazaar ramadhan sistem bayarnya itu pada malam pertama bulan ramadhan dengan fasilitas yang diberikan. Jumatan di masjid Al-Markaz Al-Islami tidak menggambarkan begitu banyak orang sampai ribuan jamaah dari berbagai pelosok kota bahkan dari luar kota sengaja datang untuk melaksanakan sholat jumat sambil rekreasi keagamaan. Potensi banyaknya jumlah jamaah yang sholat jumat tersebut. Para wirausaha tidak menyia-nyiakan kesempatan ini untuk berwirausaha dengan membuka jualanannya di koridor masjid sebelah utara sesuai dengan kesepakatan oleh pihak pengelola.

Adapun pernyataan dari ibu Hj. Ana selaku wirausaha Pasar Jumat yang menjual macam-macam pakaian mengatakan bahwa:

“Biaya sewa di sini kami dikenakan Rp.25.000 biasanya naik per satu tahun atau per dua tahun”.

Sesuai dengan yang dikatakan oleh informan bahwa biaya sewa yang dikenakan pada setiap jumat untuk wirausaha Pasar Jumat dikenakan biaya sebanyak Rp. 25.000 biasanya tarif naik per satu tahun atau per dua tahun. Adapun pernyataan dari Bapak Alimuddin selaku wirausaha Pasar Jumat yang menjual aksesoris sebagai berikut:

“Oh pajak, Rp. 25.000 perkotak perJumat”

Berdasarkan hasil wawancara dari informan yang mengatakan bahwa biaya sewa atau pajak yang dikenakan oleh wirausaha di Pasar Jumat sebanyak Rp. 25.000 perlapak atau tiang ke tiang. Seperti yang dikemukakan oleh Ibu Hj. Ana selaku wirausaha Pasar Jumat yang menjual macam-macam pakaian mengatakan bahwa:

“saya di sini dari tahun 2005 tarifnya saat itu hanya Rp.5000 pertahun atau perdua tahun naiknya. Bertahan di sini karena tidak ada Pasar Jumat di tempat lain yang menyediakan.”

Menurut informan di atas bahwa tarif yang dikenakan saat memulai berjualan hanya Rp. 5.000 dan sekarang Rp. 25.000. Berbeda di tempat lain, masjid ini menyediakan lapak untuk para wirausaha.

Hal baru dikemukakan oleh Bapak Nurdin selaku pihak pengelola mengatakan bahwa:

“wirausaha tidak datang untuk menjual selama 3-4 pekan jumat maka berhak digantikan oleh wirausaha yang baru dan membayar sewa yang telah ditentukan”.

Berdasarkan hasil wawancara yang telah dikemukakan oleh informan bahwa wirausaha-wirausaha di Pasar Jumat dapat digantikan jika mereka tidak datang untuk menjual selama 3-4 pekan jumat dan bagi wirausaha yang ingin berwirausaha di bazaar jumat harus mengikuti ketentuan-ketentuan yang telah ditetapkan oleh pihak pengelola dengan biaya sewa sebanyak Rp. 25.000 saat ini. Dan akan kenaikan setiap satu atau dua tahun.

Menurut Abdulsyani dalam hal kerjasama mengatakan bahwa:

kerjasama adalah suatu bentuk proses sosial, dimana di dalamnya terdapat aktivitas tertentu yang ditunjukkan untuk mencapai tujuan bersama dengan saling membantu dan saling memahami aktivitas masing-masing.¹²⁰

Para jamaah tidak hanya datang beribadah tetapi juga menikmati transaksi ekonomi yang terjadi di area masjid Al Markaz Al Islami. Seperti Hal yang dikatakan oleh Ibu Ema selaku pengunjung di Masjid Al Markaz Al Islami sebagai berikut:

“Tujuan datang ke sini beribadah dan mau melihat-lihat barang-barang yang di jual di Al Markaz Al Islami, biasanya saya beli itu baju-baju muslim dan daster”

Seperti hal yang dikatakan oleh Saudari Ilma sebagai Pengunjung di Masjid Al Markaz Al Islami sebagai berikut:

“Tujuan datang kesini itu datang beribadah tetapi pernah singgah-singgah untuk melihat-lihat barang dan tertatik untuk membeli barang di area Masjid Al Markaz Al islami, saya pernah membeli tasbih digital. Saya tertarik membeli itu karena membutuhkannya dan harga barang di sini terbilang murah.”

Para pengunjung atau para jamaah tidak hanya datang untuk beribadah tetapi datang juga untuk melihat-lihat barang-barang yang ditawarkan di area tersebut. Sekaligus menikmati pasar yang ditawarkan oleh para wirausaha yang menawarkan barangnya yang harganya cukup terjangkau oleh para pengunjung.

Bulan ramadhan adalah bulan kesembilan dalam penanggalan Hijriyah dalam bulan ramadhan umat muslim melakukan aktivitas seperti berpuasa, shalat tarawih, diakhiri peringatan turunnya Al-quran, mencari malam Laylatul Qadar, membayar zakat, bersedekah, berinfak dan dengan merayakan Idul Fitri atau hari

¹²⁰Abdulsyani, Sosiologi Skematika, “Teori dan Terapan” (Jakarta: Bumi Aksara, 1994), h. 156.

kemenangan.¹²¹ Pada bulan suci ramadhan juga merupakan perputaran ekonomi yang cepat, karena bulan suci ramadhan orang islam dianjurkan untuk lebih banyak berzakat, bersedekah, dan berinfak. Banyak diantaranya umat islam ingin mengeluarkan dananya itu melakukan sedekah. Tak heran banyak orang yang kita lihat memborong barang-barang yang dianggap penting misalnya sarung, kopiah, gamis, dan sebagainya. Kemudian untuk disumbangkan kepada umat islam yang berhak menerimanya.

Salah satu tempat untuk membeli barang-barang borongan dan eceran yang murah dan terjangkau dari semua golongan. Salah satunya bertempat di Pekarangan Masjid Al Markaz Al Islami yang bernaung di bawah Yayasan Islamic Center. Tempat ini berbagai jenis barang yang ditawarkan pada malam hari di bulan suci ramadhan yang tempatnya telah disediakan oleh pihak pengelola dengan harga yang telah disepakati bersama. Biaya sewa yang dikenakan oleh pihak pengelola sebanyak Rp 3.100.000.

Seperti hal yang dikemukakan oleh saudara Uya selaku wirausaha bazar ramadhan dalam wawancara.

“Di sini sewa, dan biaya sewanya itu Rp. 3.100.000 termasukmi itu tenda, colokan, dan aliran listrik”

Hal baru yang dikatakan oleh Bapak Safaruddin sebagai pihak pengelola dalam wawancaranya mengatakan bahwa:

¹²¹Srikandi Rahayu, Seputar Ramadhan
<http://seputarpengertian.blogspot.com/2015/06seputar-pengertian-bulan-ramadhan.html?m=1>. Di akses 30 agustus 2018.

“fasilitas yang diberikan itu seperti tenda, listrik, colokan, parkir dan keamanan”

Sewa yang dikenakan oleh para wirausaha Bazar ramadhan sebanyak Rp. 3.100.000 dan sudah termasuk tenda, listrik, colokan, parkir, dan keamanan. Adapun pernyataan yang sama dikemukakan oleh Ibu Hj. Nurlina mengatakan bahwa dalam wawancaranya:

“sewanya itu Rp. 3.100.00 langsung bayar pada malam pertama”

Setiap tahunnya para wirausaha bazaar ramadhan membayar pada malam pertama di bukanya pasar ramadhan ke pihak pengelola sebanyak Rp. 3.100.000 tahun 2018. Hal baru dikemukakan oleh saudara Uya selaku wirausaha bazar ramadhan dalam wawancara sebagai berikut:

“Seingatnya saya itu setelah di perbaharui ada kenaikan setiap tahun, seingat saya pada tahun 2016 sebanyak Rp.2.600.000, 2017 itu Rp.2.800.000, dan tahun ini, itu Rp. 3.100.000”

Menurut salah satu informan bahwa kenaikan tarif sewa setiap tahun tidak menurunkan minat para wirausaha untuk mengikuti bazar ramadhan. Adapun pernyataan dari Bapak Nurdin selaku pihak pengelola mengemukakan dalam wawancaranya:

“Bazar ramadhan itu sewanya Rp. 3.100.000 berada di sebelah timur sebenarnya tempat parkir itu tapi dialih fungsikan, Alhamdulillah menjamin belanja masjid selama 1 tahun”

Berdasarkan hasil wawancara dari informan dapat dikatakan bahwa biaya sewa yang dikenakan oleh para wirausaha sebanyak Rp. 3.100.000 dan mengalami kenaikan setiap tahunnya. Fasilitas yang ditawarkan oleh pihak pengelola ada

beberapa yakni tenda yang telah ditentukan lapaknya, lampu, colokan, parkir, dan keamanan. Bazar ramadhan dulunya berada di koridor masjid Al-Markaz Al-Islami karena banyaknya jamaah merasa terganggu maka di tata dengan baik seingatnya saya itu pada tahun 2012 hal ini telah dikemukakan oleh Bapak Safaruddin.¹²²

Seiring dengan pendapat di atas tentang kerjasama, Menurut Amir dalam bukunya tentang kerjasama, Kerjasama menurut islam “suatu bentuk sikap saling tolong menolong terhadap sesama yang di suruh dalam agama Islam selama kerjasama itu tidak dalam bentuk dosa dan permusuhan”.¹²³ Kerjasama yang dimaksud di sini adalah kerjasama dalam bentuk kesepakatan atau perjanjian, yaitu kerjasama dalam berusaha untuk mendapatkan keuntungan.

C. Analisis Data Hasil Penelitian

Wakaf menurut bahasa arab berarti “*al-habsu*”, yang berasal dari kata kerja “*habasa-yahbisu-habsan*”, menjauhkan orang dari sesuatu atau memejarakan. Kemudian kata ini berkembang menjadi “*habbasa*” dan berarti mewakafkan harta karena Allah. Kata wakaf sendiri berasal dari kata kerja *waqafa* (fiil madi)-*yaqifu* (fiilmudari’)-*waqfan* (isim masdar) yang berarti berhenti atau berdiri. Sedangkan wakaf menurut istilah *syarak* adalah “menahan harta yang diambil manfaatnya tanpa menghabiskan atau merusakkan bendanya (ainnya) dan digunakan untuk

¹²²Safaruddin, selaku pihak pengelola, wawancara, Masjid Al-Markaz Al-Islami, 17 Juli 2018

¹²³Amir Syarifudin, *Garis-Garis Besar Fiqh* (Cet. III; Jakarta: Kencana Prenada Media Group, 2010), h. 239.

kebaikan.”¹²⁴ Menurut salah satu ahli yakni Thomas W. Zimmerer kewirausahaan merupakan penerapan kreativitas dan inovasi memecahkan masalah dan upaya untuk memanfaatkan peluang yang dihadapi setiap hari. Sehingga dapat disimpulkan arti ide dalam konteks kewirausahaan adalah gagasan kreativitas dalam menciptakan sesuatu yang baru dan berbeda sebagai sumber keunggulan untuk dijadikan peluang.¹²⁵ Tanah wakaf yang digunakan oleh pihak wirausaha yang dikelola dengan baik oleh pihak pengelola memberikan manfaat bagi para wirausaha yang menjual barang dagangannya dengan memanfaatkan peluang yang ada. Pihak pengelola telah memberikan peluang agar para wirausaha memanfaatkan peluang tersebut

Peluang usaha adalah sesuatu yang sangat penting karena adanya peluang tertentu ada kesempatan untuk mencapainya, ingin membuka usaha di bidang tertentu pasti akan melihat ada peluangnya untuk memenangkan pasar banyaknya peluang yang disia-siakan, sehingga terlewat tanpa menangkapnya tidak semua orang dapat melihat peluang tersebut. Seorang wirausahawan yang dapat berpikir kreatif serta berani mengambil resiko yang mampu memanfaatkan peluang tersebut. Hal yang telah di ambil tentu akan memiliki konsekuensi tersendiri bagi pengambil keputusan. Jika berhasil dapat dikatakan sebagai keuntungan tetapi jika gagal itu termasuk bagian dari resiko yang harus dihadapi dan dijadikan pengalaman. Kondisi-kondisi yang ditawarkan kepada para wirausaha adalah penawaran terhadap sebuah

¹²⁴Adijani Al-Alabij. *Perwakafan Tanah Di Indonesia Dalam Teori dan Praktek* (Cet. V; Jakarta: PT. RajaGrafindo, 2004), h. 25.

¹²⁵D. Made Dharmawati. *Kewirausahaan* (Jakarta: PT. Raja Grafindo Persada, 2016), h. 15.

kegiatan transaksi ekonomi dan tentu akan memberikan keuntungan. Jika peluang usaha yang dimaksud benar-benar dimanfaatkan dengan baik, maka akan memberikan manfaat yang diharapkan.

Koridor dan pekarangan yang luas yang di manfaatkan oleh pihak pengelola sebagai peluang usaha telah ada sejak Al Markaz Al Islam didirikan. Awalnya didirikan para wirausaha hanya sedikit seiring bertambahnya tahun bertambah juga para wirausaha yang berada di area masjid Al Markaz Al Islami untuk berwirausaha. Pihak pengelola juga memperbaharui area-area yang dijadikan tempat untuk menjual bagi para wirausaha dan sistem kerjasama di perbaiki dengan baik sehingga tidak terjadi kekacauan-balauan.

Sistem Kerjasama adalah suatu prosedur yang memiliki hubungan satu sama lain yang membentuk interaksi sosial dalam mencapai tujuan bersama dengan saling membantu untuk mencapai sebuah tujuan. Sebuah kerjasama yang terjalin tidak terlepas dari antara pemberi dan penerima artinya ada sebuah kesepakatan antara pihak pemberi jasa dan pihak menerima jasa. Pihak pertama menyodorkan dan pihak kedua menerima apa yang disodorkan sehingga kerjasama itu terjalin dengan baik. Pengelolaan masjid yang baik mencerminkan keseriusan masyarakat dalam memakmurkan masjid itu sendiri. Maka, dalam mengaktualisasikan fungsi ekonomi masjid, perlu dijalin hubungan yang bersifat *simbiosis mutualisme*, yakni hubungan saling menguntungkan di mana halaman masjid misalnya, menjadi fasilitator aktivitas

ekonomi.¹²⁶ Hal inilah yang terjadi di Masjid Al Markaz Al Islami yang memiliki koridor yang panjang dan pekarangan yang luas yang di manfaatkan oleh pihak pengelola. Antara pihak pertama yaitu pengelola dan pihak kedua yaitu pihak wirausaha, bersepakat untuk menjali suatu hubungan yang bersifat *simbiosis mutualisme* yakni hubungan yang saling menguntungkan antara pihak pengelola dan pihak wirausaha di mana pihak pengelola memberikan fasilitas kepada para wirausaha untuk aktivitas ekonomi dan banyaknya jamaah yang datang ke masjid Al Markaz Al Islami menguntungkan pihak wirausaha untuk datang melaksanakan ibadah sekaligus singgah untuk melihat-lihat barang dagang para wirausaha. Konsekuensi dari hubungan yang terjalin tersebut antara pengelola dan wirausahawan di mana menghasilkan keuntungan dari kedua belah pihak sehingga peluang usaha dan sistem kerjasama akan terjalin terus-menerus selama kerjasama itu tidak ada yang dirugikan. Mengenai biaya administrasinya, bila kenaikan terlalu melonjak kemungkinan akan terjadi kemandekan dan dekadasi bagi pihak wirausaha.

Adanya koridor yang panjang dan pekarangan yang luaslah yang mendasari adanya peluang usaha di Masjid Al Markaz Al Islami yang di naungi oleh Yayasan Islamic Center sangat membantu bagi wirausaha untuk mengembangkan usahanya dengan keuntungan yang mereka peroleh dan dengan sistem kerjasama yang telah di kelola dengan baik dalam bentuk perjanjian dan ketentuan-ketentuan yang telah ditetapkan oleh pihak manajemen dengan menggunakan kwitansi. Merupakan sebuah

¹²⁶Muhammad Amin, "Aktualisasi Fungsi dan Peran Masjid" Jurnal Ilmiah Keislaman (Makassar: Sek. Masjid Al Markaz Al Islami, No.1, Tahun 1, Muharram 1427 H), h. 8.

peluang usaha dan sistem kerjasama yang menggiurkan bagi para wirausaha yang ingin berwirausaha. Hal ini terbukti dengan banyaknya wirausaha sekarang yang mengambil peluang untuk datang dan melakukan transaksi ekonomi. Seperti hal yang terjadi pada wirausaha pasar jumat sebanyak 150 setiap pekannya dengan menjual aneka ragam pakaian, aksesoris, makanan dan minuman, dan buku-buku dengan biaya administrasi sebanyak Rp.25.000/jumat tahun ini sedangkan pada bazar jumat yang diadakan setahun sekali pada bulan suci ramadhan yang menjual aneka ragam jualan yang berada di sebelah timur area parkir yang dialihkan fungsikan pada setiap bulan ramadhan biaya administrasi yang dikenakan pada tahun ini sebanyak Rp. 3.100.000 yang di bayar pada malam pertama.

Masjid Al Markaz Al Islami yang berada di bawah naungan Yayasan Islamic Center memiliki daya tarik tersendiri sehingga para wirausaha ingin berjualan di koridor yang panjang dan pekarangan yang luas sebagai berikut:

Menurut Safaruddin daya tarik Area Masjid Al-Markaz Al-Islami sehingga para wirausaha ingin menjual di area tersebut sebagai berikut:

- 1) Masjid ini adalah ikon di Sulawesi selatan khususnya di Asia pada umumnya. Daya tarik tersendiri dari masjid ini unik sehingga banyak orang-orang yang datang ke sini untuk sholat. Dan hal inilah para wirausaha menangkap bahwa semakin banyak orang datang maka akan semakin banyak keuntungan sehingga hal inilah yang membuat para wirausaha ingin berwirausaha.

- 2) Masjid Al Markaz Al Islami ini indah bukan hanya orang-orang local yang mengakuinya tetapi juga dari mancanegara. Sehingga daya tarik para pedagang datang ke sini dan menangkap potensi yang cukup bagus.
- 3) Masjid Al Markaz Al Islami sistemnya tertata dengan baik termasuk pengelolaan manajemen untuk kegiatan sosialnya sehingga tidak memunculkan kekacau-balauan antara para wirausaha, itulah yang menjadi tolok ukur para wirausaha datang ke sini.
- 4) Keuntungan yang mereka dapatkan menjanjikan. Hal inilah yang menjadikan para wirausaha datang untuk melakukan transaksi ekonomi di area tersebut.



BAB V

PENUTUP

A. Kesimpulan

Berdasarkan penelitian yang dilakukan kepada informan yang terdiri dari pihak wirausaha Bazar Ramadhan, pihak wirausaha Bazar Jumatan, pihak dari pihak pengelola, dan pengunjung tentang peran tanah wakaf dalam meningkatkan peluang usaha bagi wirausaha di area masjid Al Markaz Al Islami dapat disimpulkan bahwa:

1. Adanya koridor yang panjang dan pekarangan yang luas menunjukkan bahwa model tanah wakaf berbasis riset dan pengembangan dapat meningkatkan peluang usaha bagi wirausaha yang melakukan transaksi ekonomi dengan sistem yang dikelola dengan baik oleh pihak pengelola kemudian dimanfaatkan dengan baik oleh pihak wirausaha dan masing-masing pihak diuntungkan.
2. Sistem kerjasama antara pihak pengelola dengan pihak wirausaha adalah sistem sewa menyewa di tandai dengan biaya sewa yang dikenakan yang sesuai dengan kesepakatan dengan pihak wirausaha.

B. Implikasi Penelitian

Diharapkan dengan adanya model wakaf berbasis riset dan pengembangan yang berada di area masjid Al Markaz Al Islami di bawah Yayasan Islamic Center yang membuka peluang usaha bagi wirausaha dapat memberikan inspirasi bagi yayasan lain yang ingin mencoba model wakaf berbasis yang lain untuk melakukan

hal yang sama, demi menciptakan lapangan kerja bagi wirausaha sehingga dapat menyejahterahkan masyarakat dan menumbuhkan perekonomian di Indonesia dengan berwirausaha.



DAFTAR PUSTAKA

- Al-Alabij, Adijani. *Perwakafan Tanah Di Indonesia Dalam Teori dan Praktek* Jakarta: PT. RajaGrafindo, 2004.
- Abdulsyani, *Sosiologi Skematika “Teori dan Terapan”*. Jakarta: Bumi Aksara, 1994.
- Amin, Muhammad. “Aktualisasi Fungsi dan Peran Masjid” *Jurnal Ilmiah Keislaman* (Makassar: Sek. Masjid Al Markaz Al Islami, No.1, Tahun 1, Muharram 1427 H).
- Anwar, Muhammad. *Pengantar Kewirausahaan “Teori dan Aplikasi”*. Jakarta: Kencana, 2017.
- Atmosudirdjo, Prajudi. *Dasar-dasar Office Management*. Jakarta: Ghalia, 1973.
- Azwar, Saifudin. *Metodelogi Penelitian*. Yogyakarta: Pustaka Pelajar, 2007.
- Bank Indonesia. *Wakaf: Pengaturan dan Tata Kelola yang Efektif*. Jakarta: BI, 2016.
- Basyir, Ahmad Azhar. *Hukum Islam Tentang Wakaf Ijarah Syirkah*. Bandung: PT. Alma’arif, 1987.
- BPH Humas dkk. *Masjid Al Markaz Al Islami Jenderal M.Jusuf*. Brosur. Makassar: Sek. Masjid Al Markaz Al Islami, 2016.
- Bungin, Burhan. *Sosiologi Komunikasi “Teori, Paradigma, dan Diskursus Teknologi Komunikasi di Masyarakat”*. Jakarta: Kencana, 2014.
- Departemen Agama RI. *Al-Qur’an & Terjemahan*. Bekasi: Cipta Bagus Segara, 2012.
- Departemen Pendidikan Nasional. *Kamus Besar Bahasa Indonesia*. Jakarta: Balai Pustaka, 2005.
- Dharmawati, D Made. *Kewirausahaan*. Jakarta: PT. RajaGrafindo Persada, 2016.
- Dawlveeda, “Pengertian Peluang Usaha”. *Wirausaha* sukses.stepgoals.com/pengertian-peluang-usaha-adalah/. Diakses 20 Maret 2016.
- Gammahendra, Fianda, Dkk. *Pengaruh Struktur Organisasi Terhadap Efektivitas Organisasi (Studi Pada Perspesi Pegawai Tetap Kantor Perwakilan Bank Indonesia Kediri)* *Jurnal Administrasi Bisnis*. Malang: Universitas Brawijaya, 2014.
- Jogiyanto, *Analisis dan Desain Sistem Informasi*. Yogyakarta: Andi Offset, 2005.

- Mario, Abu. *Entrepreneurship Hukum Langit*. Jakarta: Gramedia Pustaka Utama, 2013.
- Moleong, Lexy J. *Metodelogi Penelitian Kualitatif*. Bandung: PT. Remaja Rosdakarya, 2008.
- Nurhidayani, Dkk. *Pengelolaan dan Pemanfaatan Tanah Wakaf dan Bangunan* Jurnal Kajian Ekonomi Islam. Mataram: Universitas Mataram, 2017.
- Rozalinda. *Manajemen Wakaf Produktif*. Jakarta: PT. Raja Grafindo Persada, 2015.
- Rusdiana, A. *Kewirausahaan "Teori dan Praktik"*. Bandung: CV Pustaka Setia, 2014.
- Sanjaya, Wina. *Penelitian Tindakan Kelas*. Jakarta: Kencana, 2011.
- Saroso dan Nico Ngani. *Tinjauan Yuridis Tentang Perwakafan Tanah Hak Milik* Yogyakarta: Liberty, 1984.
- Satori, Djam'an, dkk. *Metode Penelitian Kualitatif*. Bandung: Penerbit Alfabeta, 2010.
- Silalahi, Ulber. *"Metode Penelitian Sosial"* Bandung: PT. Refka Aditama, 2009.
- Sistem, *Wikipedia Bahasa Indonesia*. <https://id.m.wikipedia.org/wiki/Sistem>. Di akses 9 Juli 2018.
- Sugiyono. *Metode Penelitian Kuantitatif, Kualitatif, dan R&D*. Bandung: Penerbit Alfabeta, 2011.
- Sudjana dan Ibrahim. *Penelitian dan Penilaian Pendidikan*. Bandung: Sinar Baru Algesindo, 1989.
- Syarifudin, Amir. *"Garis-Garis Besar Fiqh"* Jakarta: Kencana Prenada Media Group, 2010.
- Suryana, Yuyus, Dkk. *Kewirausahaan, Pendekatan Karakteristik Wirausaha Sukses*. Jakarta: Kencana, 2014.
- Syagir, Ahmad. *"Pemberdayaan Ekonomi Umat Islam Indonesia melalui Wakaf Produktif"* Jurnal. Jakarta: Pascasarjana Universitas Trisakti, Vol. 2, No.1, Maret 2016.
- Yolleng, Asrum. *"Pemberdayaan Tanah Wakaf Sebagai Potensi Ekonomi Umat di Masjid Al-Markas Al-Islami Makassar"* Skripsi. Makassar: Fak. Ekonomi dan Bisnis Islam UIN Alauddin, 2018.
- Wijatno, Serian. *Pengantar Entrepreneurship*. Jakarta: Grasindo, 2009.

L
A
M
P
I
R
A
N



UNIVERSITAS ISLAM NEGERI
ALAUDDIN
MAKASSAR



KEMENTERIAN AGAMA
UNIVERSITAS ISLAM NEGERI ALAUDDIN MAKASSAR
FAKULTAS EKONOMI DAN BISNIS ISLAM

Kampus I : Jl. Sultan Alauddin No. 63 Makassar ☎ (0411) 864924, Fax. 864923

Kampus II : Jl. H.M. Yasin Limpo Romangpolong – Gowa . ☎ 424835, Fax424836

DAFTAR PERTANYAAN WAWANCARA

Daftar pertanyaan wawancara ini berfungsi untuk menjawab rumusan masalah pada penelitian yang berjudul **“Peran Tanah Wakaf dalam Meningkatkan Peluang Usaha Bagi Wirausaha di Area Masjid Al-Markas Al-Islami”** Berikut daftar pertanyaan wawancara untuk menjawab rumusan masalah bagaimana Sistem kerjasama antara pihak pengelola masjid dengan wirausahawan.

Peneliti akan meneliti wirausaha pada Bazar Ramadhan, Wirausaha pada Bazar Jumat, Pihak pengelola Masjid Al-Markas Al-Islami Makassar dan pengunjung.

Adapun berikut daftar pertanyaan yang akan digunakan oleh peneliti untuk melakukan wawancara:

A. Bazar Ramadhan

Adapun pertanyaan wawancara untuk para wirausaha di festival Pasar Ramadhan di Masjid Al-Markas Al-Islami:

1. Apakah Setelah mengikuti festival Pasar Ramadhan di Masjid Al-Markas Al-Islami keuntungan dari biasanya bertambah?
2. Sudah berapa tahun anda mengikuti Festival Pasar Ramadhan?
3. Berapa Sewa dari Pihak masjid Al-Markas Al-Islami?
4. Mulai dari jam berapa anda membuka toko anda?
5. Fasilitas apa yang anda dapatkan dari sewa tempat ini? Apakah Ada Nasi dos yang disediakan? Apakah Lampu dan kebutuhannya lainnya di persiapan oleh pihak pengelola?

6. Bagaimana keamanan barang anda ? Apakah barang anda di bungkus bawa pulang ke rumah atau bagaimana?

B. Wirausaha Pasar Jumat

Adapun pertanyaan yang akan ditanyakan pada saat peneliti mewawancarai

subjek penelitian :

1. Sudah berapa lama anda kerja atau membuka usaha anda pada hari jumat di Masjid Al-Markas Al-Islami? Selain Hari Jumat di mana anda menjual ?
2. Apakah ada biaya sewa yang dikenakan kepada anda?
3. Apakah ada Fasilitas apa yang didapatkan dari pihak pengelola ?
4. Bagaimana keamanan barang anda pada hari Jumat?

C. Pihak Pengelola Masjid Al-Markas Al-Islami

Adapun pertanyaan yang akan ditanyakan pada saat peneliti mewawancarai

subjek penelitian :

1. Apa daya tarik masjid Al-Markas sehingga para wirausahawan ingin berjualan di masjid ini?
2. Bagaimana sistem kerjasama antara pihak pengelola dengan wirausaha?
3. Sejak kapan ada pedagan pada hari Jumat dan Festival Pasar Ramadhan?
4. Fasilitas apa yang ditawarkan kepada para wirausaha hingga tertarik berjualan di halaman Masjid Al-Markas Al-Islami?
5. Berapa jumlah wirausaha yang terlibat dalam Festival Pasar Ramadhan dan Pedagang di hari Jumat?
6. Bagaimana keamanan yang telah anda berikan kepada wirausaha?
7. Siapa-siapa yang menjaga keamanan pada saat Festival Pasar Ramadhan berlangsung maupun pedagang di hari jumat dan harian?

D. Pengunjung

1. Apa tujuan anda datang ke Masjid Al-Markas Al-Islami?

2. Apakah anda pernah bertujuan untuk datang beribadah tetapi singgah untuk melihat-lihat barang dan tertarik untuk membeli barang tersebut di Area Masjid Al-Markas Al Islami?
3. Barang apa yang pernah anda beli?
4. Kenapa anda tertarik untuk membeli barang tersebut?
5. Bersama siapa anda ke Masjid Al-Markas Al Islami?





KEMENTERIAN AGAMA
UNIVERSITAS ISLAM NEGERI ALAUDDIN MAKASSAR
FAKULTAS EKONOMI DAN BISNIS ISLAM

Kampus I Jl. Sultan Alauddin No. 63 Makassar Tlp. (0411) 864924 Fax. 864923
Kampus II Jl. Sulatan Alauddin No. 36 Samata, Sungguminasa-Gowa Tlp. (0411) 424835 Fax. 424836

PERSETUJUAN PEMBIMBING

Pembimbing penulisan Skripsi penelitian saudara **Andi Tenri Ulmi Q**, NIM : **90100114096**, Mahasiswa Jurusan Ekonomi Islam pada Fakultas Ekonomi dan Bisnis Islam UIN Alauddin Makassar, setelah meneliti dan mengoreksi secara seksama penelitian skripsi yang bersangkutan dengan judul, **“Peran Tanah Wakaf dalam Meningkatkan Peluang Usaha Bagi Wirausaha di Area Masjid (Studi Kasus Masjid Al-Markas Al-Islami Kecamatan Tallo Kelurahan Bontoala)”**. Memandang bahwa skripsi tersebut telah memenuhi syarat-syarat ilmiah dan dapat disetujui untuk diseminarkan. Demikian persetujuan ini diberikan untuk diproses lebih lanjut.

Samata, 20 Februari 2018

Pembimbing I

Prof. Dr. H. Ambo Asse, M. Ag
NIP: 19581022 198703 1 002

Pembimbing II

Sirajuddin, S.Ei, M.Ei
NIDN: 2118078601

UNIVERSITAS ISLAM NEGERI
ALAUDDIN
M A K A S S A R



KEPUTUSAN DEKAN FAKULTAS EKONOMI DAN BISNIS ISLAM
UIN ALAUDDIN MAKASSAR

Nomor : 1428 Tahun 2017

TENTANG

PEMBIMBING/PEMBANTU PEMBIMBING DALAM PENELITIAN DAN PENYUSUNAN SKRIPSI MAHASISWA
JURUSAN EKONOMI ISLAM FAKULTAS EKONOMI DAN BISNIS ISLAM UIN ALAUDDIN MAKASSAR

Dekan Fakultas Ekonomi dan Bisnis Islam UIN Alauddin Makassar setelah :

- Membaca** : Surat Permohonan Mahasiswa Fakultas Ekonomi dan Bisnis Islam UIN Alauddin Makassar, Nama **Andi Tenri Ulmi Qalsum**, Nim: **90100114096** tertanggal 31 Agustus 2017 untuk mendapatkan Pembimbing Skripsi dengan Judul: "Penggunaan Masjid Al-Markas Al-Islami Sebagai Tempat Pesta Pernikahan Dalam Pandangan Islam Di Kota Makassar"
- Menimbang** : a. Bahwa untuk membantu penelitian dan penyusunan skripsi mahasiswa tersebut, dipandang perlu untuk menetapkan pembimbing/ pembantu pembimbing penyusunan skripsi mahasiswa tersebut diatas.
b. Bahwa mereka yang ditetapkan dalam surat keputusan dipandang cakap dan memenuhi syarat untuk diserahi tugas sebagai pembimbing/pembantu pembimbing menyusun skripsi mahasiswa tersebut diatas
- Mengingat** : 1. Undang-Undang Nomor 20 Tahun 2003 tentang Sistem Pendidikan Nasional;
2. Undang-undang Nomor 12 Tahun 2012 tentang Pendidikan Tinggi;
3. Peraturan Pemerintah Nomor 12 Tahun 2010 yang disempurnakan dengan Peraturan Pemerintah Nomor 66 Tahun 2010
4. Keputusan Presiden RI Nomor 57 Tahun 2005 tentang Perubahan Status Institute Agama Islam Negeri Alauddin Makassar menjadi Universitas Islam Negeri Alauddin Makassar;
5. Keputusan Menteri Agama RI Nomor 2 Tahun 2006 tentang Mekanisme Pelaksanaan Pembayaran atas Bahan Anggaran Pendapatan Dan Belanja Negara di Lingkungan Kementerian Agama.
6. Peraturan Menteri Agama RI Nomor 25 Tahun 2013 dan Peraturan Menteri Agama Nomor 85 Tahun 2013 Tentang Organisasi dan Tata Kerja UIN Alauddin Makassar.
7. Keputusan Menteri Agama RI Nomor 93 Tahun 2007 tentang Statuta UIN Alauddin Makassar.

MEMUTUSKAN

- Pertama** : Mengangkat / Menunjuk Saudara :
1. Prof.Dr.H.Ambo Asse,M.Ag
2. Sirajuddin, S.EI.,M.E
- Kedua** : Tugas Pembimbing/ Pembantu Pembimbing dalam Penelitian dan Penyusunan Skripsi Mahasiswa adalah memeriksa draft skripsi dan naskah skripsi, memberi bimbingan, petunjuk-petunjuk, perbaikan mengenai materi, metode, bahasa dan kemampuan menguasai masalah.
- Ketiga** : Segala biaya yang timbul akibat dikeluarkannya surat keputusan ini dibebankan pada anggaran belanja Fakultas Ekonomi Dan Bisnis Islam UIN Alauddin Makassar.
- Keempat** : Surat Keputusan ini mulai berlaku sejak tanggal ditetapkan dan apabila dikemudian hari terdapat kekeliruan didalamnya akan diperbaiki sebagaimana mestinya.
- Kelima** : Surat Keputusan ini disampaikan kepada masing-masing yang bersangkutan untuk diketahui dan dilaksanakan dengan penuh tanggungjawab.

Ditetapkan di : Samata-Gowa
Pada tanggal : September 2017

Dekan,



PROF. DR. H. AMBO ASSE, M.Ag
NIP. 19581022 198703 1 002



KEMENTERIAN AGAMA
UNIVERSITAS ISLAM NEGERI (UIN) ALAUDDIN MAKASSAR
FAKULTAS EKONOMI DAN BISNIS ISLAM

Kampus I : Jl. Slt. Alauddin No. 63 Makassar Tlp. (0411) 864924 Fax 864923
Kampus II : Jl. H.M. Yasin Limpo No 36, Romangpolong – Gowa Tlp. (0411) 841879, Fax. (0411) 8221400

Nomor : 1824/EB.I/PP.00.9/2018 Samata, 22 Februari 2018
Lampiran : -
Hal : Undangan Seminar Proposal
90100114096/Andi Tenri Ulmi Qalsum

Kepada Yth :

1. Prof. Dr. H. Ambo Asse, M. Ag. Sebagai Pembimbing I
2. Sirajuddin, S. El., M. E. Sebagai Pembimbing II

Di-
Tempat

Assalamu Alaikum Wr. Wb

Bersama ini kami mengundang bapak untuk menghadiri Seminar dan melaksanakan serta bertindak selaku Pembimbing pada Seminar Draft Skripsi yang Insya Allah akan dilaksanakan pada :

Hari/Tanggal : Senin / 26 Februari 2018
Waktu : 09.00 – 12.00
Judul Skripsi : Peran Tanah Wakaf Dalam Meningkatkan Peluang Usaha Bagi Wirausaha Di Area Mesjid Studi Kasus Mesjid Al Markas Al Islami Kecamatan Tallo Kelurahan Bontoala
Tempat : Ruang Seminar

Atas segala perhatian dan kehadirannya diucapkan banyak terimakasih

UNIVERSITAS ISLAM NEGERI
ALAUDDIN
M A K A S S A R



Prof. Dr. H. Ambo Asse, M. Ag
NIP. 19581022 198703 1 002

KEMENTERIAN AGAMA
UNIVERSITAS ISLAM NEGERI (UIN) ALAUDDIN MAKASSAR
FAKULTAS EKONOMI DAN BISNIS ISLAM

Kampus I : Jl. Sultan Alauddin No. 63 Makassar (0411) 864928 Fax 864923
Kampus II : Jl. H. M. Yasin Limpo No. 36 Samata Sungguminasa – Gowa Tlp. 841879 Fax 8221400

Nomor : **2311** /EB.I/PP.00.9/03/2018
Lamp : -
Perihal : *Permohonan Izin Penelitian*

Samata, Maret 2018

Kepada,

Yth. UPT P2T BKPM

Di –

Tempat

Assalamu Alaikum Wr. Wb.

Dengan hormat disampaikan bahwa Mahasiswa Fakultas Ekonomi dan Bisnis Islam UIN Alauddin Makassar yang tersebut namanya dibawah ini:

Nama : **Andi Tenri Ulmi Q**
NIM : 90100114096
Fakultas : Ekonomi dan Bisnis Islam
Jurusan : Ekonomi Islam
Semester : VIII (Delapan)
Alamat : Ujung Pandang Baru 6

Bermaksud melakukan penelitian dalam rangka penyusunan skripsi sebagai salah satu syarat untuk memperoleh gelar sarjana. Adapun judul skripsinya "**Peran Tanah Wakaf dalam Meningkatkan Peluang Usaha bagi Wirausaha di Area Masjid Al-Markaz Al-Islami**"

Dengan Dosen pembimbing: **1. Prof. Dr. H. Ambo Asse, M.Ag**
 2. Sirajuddin, S.E.I., M.E

Untuk maksud tersebut kami mengharapkan kiranya kepada mahasiswa yang bersangkutan dapat diberi izin melakukan penelitian di **Masjid Al-Markaz Al-Islami Jend. M. Yusuf**.
Demikian harapan kami dan Terima Kasih.

UNIVERSITAS ISLAM NEGERI
ALAUDDIN
M A K A S S A R

Wassalam
Dengan

Prof. Dr. H. Ambo Asse, M.Ag.
NIP. 19581022 198703 1 002



KEMENTERIAN AGAMA
UNIVERSITAS ISLAM NEGERI (UIN) ALAUDDIN MAKASSAR
FAKULTAS EKONOMI DAN BISNIS ISLAM

Jl. H. M. Yasin Limpo Nomor 36 Samata-Gowa ☎ (0411) 882682 (Fax. 882682)

SURAT KETERANGAN TURNITIN

Tim Instruktur Deteksi Plagiat Turnitin telah menerima naskah Skripsi dengan identitas:

Nama Penulis : Andi Tenri Ulmi Q
NIM : 90100114096
Judul : PERAN TANAH WAKAF DALAM MENINGKATKAN
PELUANG USAHA BAGI WIRUSAHA DI ARE MASJID AL-
MARKAZ AL-ISLAMI MAKASSAR
Pembimbing I : Prof. Dr. H. Ambo Asse, M. Ag
Pembimbing II : Sirajuddin, S.Ei, M.E

Menyatakan bahwa naskah Skripsi tersebut telah diperiksa tingkat kemiripannya (*index similarity*) dengan skor/hasil sebesar **23%**. Sesuai dengan pedoman yang berlaku, maka Skripsi ini dinyatakan **Layak/ Tidak layak*** untuk lanjut ke proses berikutnya.

Demikian surat keterangan ini dibuat untuk melengkapi syarat Ujian Munaqasyah.

Makassar, 16 Juli 2018

TIM Instruktur FEBI

UNIVERSITAS ISLAM NEGERI

ALAUDDIN

M A K A S S A R

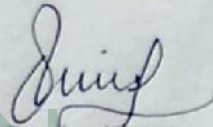
Satriani S.I.P.

**Catatan:*

- 1-24% "Tidak Terindikasi Plagiat"
- 25-49% "Revisi Minor, Silahkan konsultasi dengan Pembimbing"
- 50-74% "Revisi Mayor, Silahkan Konsultasi dengan Pembimbing"
- 75-100% "Revisi Total"

**Coret yang tidak perlu*

Nomor : **6439** /EB.1/PP.00.9/10/2018
Sifat : Penting
Lamp : -
Hal : **Undangan Seminar Hasil**

Samata, 18 Oktober 2018

Kepada Yth
Bapak/Ibu Penguji dan Pembimbing
Di-
Makassar

Assalamu Alaikum Wr. Wb.

Dengan hormat, kami mengundang Bapak/Ibu untuk menghadiri Seminar Hasil Penelitian Mahasiswa:

Nama : Andi Tenri Ulmi Qalsum
NIM : 90100114096
Jurusan : EKONOMI ISLAM
Judul Skripsi : Peran Tanah Wakaf dalam Meningkatkan Peluang Usaha Bagi Wirausaha di Area Masjid Al-markas Al-Islami Makassar

Yang Insya Allah akan dilaksanakan pada :

Hari/Tanggal : Senin, 22 Oktober 2018
Waktu : 11.00 - 12.00 WITA
Tempat : Ruang Seminar

Demikian atas perhatiannya kami ucapkan terima kasih.

Kuasa Dekan,
Nomor: 6433/EB.1/Kp.07/10/2018
Tanggal: 17 Oktober 2018



Prof. Dr. H. Muslimin Kara, M.Ag.
NIP. 19710402 200003 1 002



PERSETUJUAN PENGUJI DAN PEMBIMBING

Penguji penulis skripsi saudari **Andi Tenri Ulmi Q**, NIM: **90100114096**, Mahasiswi Jurusan Ekonomi Islam pada Fakultas Ekonomi dan Bisnis Islam UIN Alauddin Makassar, setelah meneliti dan mengoreksi secara seksama skripsi berjudul **“Peran Tanah Wakaf Dalam Meningkatkan Peluang Usaha Bagi Wirausaha”** memandang bahwa skripsi tersebut telah memenuhi syarat-syarat ilmiah dan dapat disetujui untuk diajukan pada ujian **MUNAQASYAH**.

Demikian persetujuan ini diberikan untuk diproses lebih lanjut.

Samata-Gowa, 29 Oktober 2018

DOSEN PENGUJI DAN PEMBIMBING

Penguji I	: Dr. Amiruddin K, M.El.	(.....)
Penguji II	: Drs. Thamrin Logawali, M.Si	(.....)
Pembimbing I	: Prof. Dr. H. Ambo Asse, M.Ag	(.....)
Pembimbing II	: Sirajuddin, S.Ei., M.E	(.....)

UNIVERSITAS ISLAM NEGERI

ALAUDDIN

MAKASSAR

ALAUDDIN

MAKASSAR



KEMENTERIAN AGAMA
UNIVERSITAS ISLAM NEGERI (UIN) ALAUDDIN MAKASSAR
FAKULTAS EKONOMI DAN BISNIS ISLAM

Kampus I : Jl. Slt. Alauddin No. 63 Makassar Tlp. (0411) 864928 Fax 864923
Kampus II : Jl. H. M. Yasin Limpo No. 36 Samata Sungguminasa – Gowa Tlp. 841879 Fax:8221400

Nomor : *C/SD* /EB.1/PP.00.9/11/2018

Samata, *4* November 2018

Sifat : Penting

Lamp : -

Hal : **Undangan Ujian Munaqasyah**

Kepada Yth

Bapak/Ibu Penguji dan Pembimbing
Di-

Makassar

Assalamu Alaikum Wr. Wb.

Dengan hormat, kami mengundang Bapak/Ibu untuk menghadiri Ujian Munaqasyah Mahasiswa:

Nama : Andi Tenri Ulmi Qalsum
NIM : 90100114096
Jurusan : EKONOMI ISLAM
Judul Skripsi : "Peran Tanah Wakaf dalam Meningkatkan Peluang Usaha Bagi Wirausaha"

Yang Insya Allah akan dilaksanakan pada :

Hari/Tanggal ; Jum'at, 16 November 2018
Waktu : 09.00 - 12.00 Wita
Tempat : Ruang Seminar

Demikian atas perhatiannya kami diucapkan terima kasih.

Wassalam
Dekan

Prof. Dr. H. Ambo Asse, M.Ag
NIP. 195810221987031002





KEPUTUSAN DEKAN FAKULTAS EKONOMI DAN BISNIS ISLAM
UIN ALAUDDIN MAKASSAR
NOMOR : 1843 TAHUN 2018

TENTANG

PANITIA DAN TIM PENGUJI MUNAQASYAH
JURUSAN EKONOMI ISLAM FAKULTAS EKONOMI DAN BISNIS ISLAM

DEKAN FAKULTAS EKONOMI DAN BISNIS ISLAM UIN ALAUDDIN MAKASSAR

- Membaca : Surat permohonan : **Andi Tenri Ulmi Qalsum**
NIM : **90100114096**
Tanggal : **0 November 2018**
Mahasiswa Jurusan : **EKONOMI ISLAM**
Untuk Ujian Skripsi/ Munaqasyah yang berjudul "**Peran Tanah Wakaf dalam Meningkatkan Peluang Usaha Bagi Wirausaha**"
- Menimbang : 1. Bahwa saudara tersebut diatas telah memenuhi persyaratan Ujian Skripsi/ Munaqasyah
2. Bahwa untuk pelaksanaan dan kelancaran ujian/ Munaqasyah perlu dibentuk panitia ujian.
- Mengingat : 1. Undang-undang No. 20 Tahun 2003 tentang Sistem Pendidikan Nasional;
2. Peraturan Pemerintah Nomor 60 Tahun 1999 tentang Pendidikan Tinggi;
3. Keputusan Presiden Nomor 57 Tahun 2005 tentang Perubahan IAIN Alauddin menjadi UIN Alauddin Makassar;
4. Keputusan Menteri Agama RI Nomor 2 Tahun 2006 tentang Mekanisme Pelaksanaan Pembayaran atas Bahan Anggaran Pendapatan dan Belanja Negara di Lingkungan Kementerian Agama;
5. Keputusan Menteri Agama RI. No. 5 Tahun 2006 tentang Organisasi dan Tata Kerja UIN Alauddin Makassar
6. Keputusan Menteri Agama RI. Nomor 93 Tahun 2007 tentang Statuta UIN Alauddin Makassar;
7. Keputusan Menteri Keuangan No.330/05/2008 tentang penetapan UIN Alauddin Makassar pada Departemen Agama sebagai Instansi Pemerintah yang menerapkan pengelolaan Badan Layanan Umum (BLU).
8. Surat Keputusan Rektor UIN Alauddin Nomor 241 B Tahun 2010 Tentang Pedoman Edukasi UIN Alauddin;

MEMUTUSKAN

- Menetapkan : 1. Membentuk Panitia Ujian Skripsi/ Munaqasyah Fakultas Ekonomi dan Bisnis Islam UIN Alauddin Makassar dengan komposisi :
- Ketua** : **Prof. Dr. H. Muslimin Kara, M.Ag.**
Sekretaris : **Dr. H. Abd. Wahab, SE., M.Si.**
Penguji I : **Dr. Amiruddin K., M.El.**
Penguji II : **Drs. Thamrin Logawall, MH.**
Pembimbing I : **Prof. Dr. H. Ambo Asse, M.Ag.**
Pembimbing II : **Siradjuddin, S.E.I., M.E.I.**
Pelaksana : **Arnidar Hamid, A.Md.**
2. Panitia bertugas melaksanakan ujian Skripsi/Munaqasyah bagi saudara yang namanya tersebut diatas.
3. Biaya pelaksanaan ujian dibebankan kepada anggaran Fakultas Ekonomi dan Bisnis Islam UIN Alauddin Makassar.
4. Apabila dikemudian hari ternyata terdapat kekeliruan dalam surat keputusan ini akan diubah dan diperbaiki sebagaimana na mestinya.

Keputusan ini disampaikan kepada yang bersangkutan untuk diketahui dan dilaksanakan dengan penuh rasa tanggung jawab.

Ditetapkan di Samata-Gowa
pada tanggal November 2018
Dekan

Prof. Dr. H. Ambo Asse, M.Ag.
NIP. 19581022-198703 1 002

DAFTAR RIWAYAT HIDUP



Andi Tenri Ulmi Qalsum panggilannya tenri atau aten lahir di Cirebon pada 13 April 1997 dari pasangan suami istri yang bernama bapak Rusdi Maidin dan Ibu Rajamemang. Peneliti sendiri merupakan anak pertama dari empat bersaudara. Peneliti sendiri sekarang bertempat tinggal di Jalan Ujung Pandang Baru 6.

Pendidikan yang telah ditempuh oleh peneliti yaitu SD Inpres Rappo Jawa Makassar lulus pada tahun 2008, kemudian SMP di pondok pesantren Ummul Mukminin lulus pada tahun 2011, kemudian SMK di Muhammadiyah 4 Tallo lulus pada tahun 2014 dan selanjutnya peneliti melanjutkan Strata 1 (S1) di Universitas Islam Negeri Alauddin Makassar peneliti terdaftar sebagai mahasiswa di Fakultas Ekonomi dan Bisnis Islam, Jurusan Ekonomi Islam dan terdaftar sebagai alumni pada tahun 2018.