

**PERBEDAAN DISIPLIN DAN MOTIVASI KERJA ANTARA PEGAWAI
TETAP DAN TIDAK TETAP PADA DINAS KEPENDUDUKAN
DAN PENCATATAN SIPIL KABUPATEN BULUKUMBA**

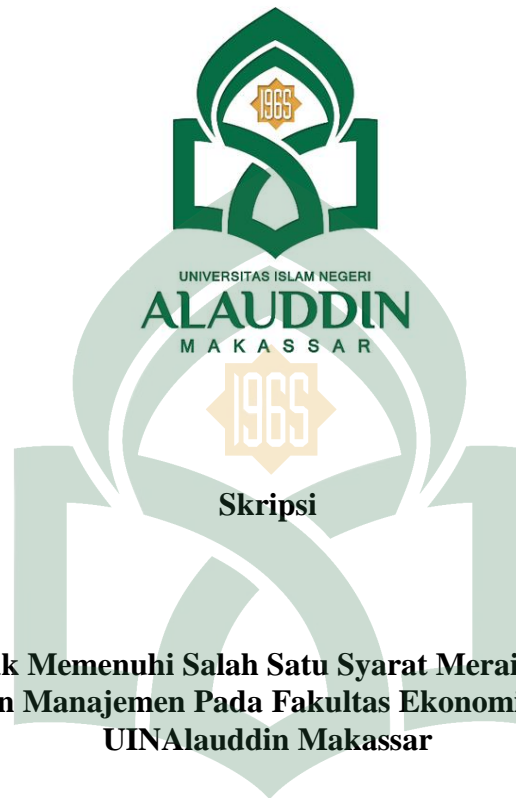

**Diajukan Untuk Memenuhi Salah Satu Syarat Meraih Gelar Sarjana
Ekonomi Jurusan Manajemen Pada Fakultas Ekonomi dan Bisnis Islam
UIN Alauddin Makassar**

UNIVERSITAS ISLAM NEGERI
ALAUDDIN
M A K A S S A R
Oleh:
HIDAYAT. NA
NIM: 10600113137

**FAKULTAS EKONOMI DAN BISNIS ISLAM
UIN ALAUDDIN MAKASSAR
2018**

SURAT PERNYATAAN KEASLIAN SKRIPSI

Mahasiswa yang bertanda tangan dibawah ini :

Nama : Hidayat. NA
NIM : 10600113137
Tempat/ Tgl. Lahir : Bantaeng, 27 Juli 1996
Konsentrasi : Manajemen Sumber Daya Manusia
Jurusan : Manajemen
Fakultas : Ekonomi Dan Bisnis Islam
Alamat : Jalan Poros Borongrappoa, Desa Balibo, Kecamatan Kindang, Kabupaten Bulukumba, Provinsi Sulawesi Selatan
Judul : Perbedaan Disiplin dan Motivasi Kerja antara Pegawai Tetap dan Pegawai Tidak Tetap pada Dinas Kependudukan dan Pencatatan Sipil Kabupaten Bulukumba

Menyatakan dengan sesungguhnya dan penuh kesadaran bahwa skripsi ini benar dan hasil karya sendiri. Jika kemudian hari terbukti bahwa ia merupakan duplikat, tiruan atau dibuat orang lain, sebagian atau seluruhnya, maka skripsi ini dan gelar yang diperoleh karenanya batal demi hukum.

Samata-Gowa, 20 Agustus 2018
Penyusun

Hidayat N.A
NIM. 10600113137

PENGESAHAN SKRIPSI

Skripsi yang berjudul **“Perbedaan Disiplin dan Motivasi Kerja antara Pegawai Tetap dan Pegawai Tidak Tetap pada Dinas Kependudukan dan Pencatatan Sipil Kabupaten Bulukumba**, NIM: 10600113137, mahasiswa Jurusan Manajemen pada Fakultas Ekonomi dan Bisnis Islam UIN Alauddin Makassar, telah diuji dan dipertahankan dalam sidang munaqasyah yang diselenggarakan pada tanggal 20 Agustus 2018, bertepatan dengan 08 Dzulhijjah 1439 H, dan dinyatakan telah dapat diterima sebagai salah satu syarat untuk memperoleh gelar Sarjana Manajemen pada Fakultas Ekonomi dan Bisnis Islam Jurusan Manajemen.

Samata-Gowa, 20 Agustus 2018 M
08 Dzulhijjah 1439 H

DEWAN PENGUJI

Ketua : Prof. Dr. H. Ambo Asse, M.Ag
Sekertaris : Prof. Dr. H. Muslimin Kara, M.Ag
Penguji I : Dr. Amiruddin K, M.El
Penguji II : Memen Suwandi, SE., M.Si
Pembimbing I : Dr.H. Abd. Wahab, SE., M.Si
Pembimbing II : Hj. Eka Suhartini, SE., MM.

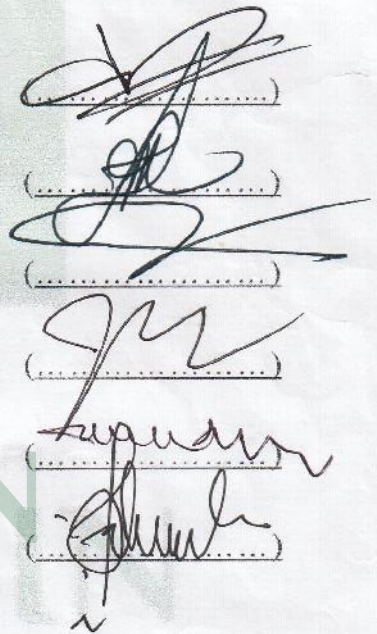

Diketahui Oleh:
Dekan Fakultas Ekonomi dan Bisnis Islam
UIN Alauddin Makassar



Prof. Dr. H. Ambo Asse, M.Ag
NIP. 19581022 198703 1 002

KATA PENGANTAR

بِسْمِ اللَّهِ الرَّحْمَنِ الرَّحِيمِ
السلام عليكم ورحمة الله وبركاته

Puji syukur penulis panjatkan kepada Allah SWT, atas Anugerah dan Rahmat-Nya, Dzat yang telah memberi kekuatan dan keteguhan hati sehingga penulis dapat menyelesaikan skripsi ini yang berjudul **“Perbedaan Disiplin dan Motivasi Kerja antara Pegawai Tetap dan Pegawai Tidak Tetap pada Dinas Kependudukan dan Pencatatan Sipil Kabupaten Bulukumba”**. Sholawat serta salam *“Allahumma Sholli Ala Sayyidina Muhammad”* juga penulis sampaikan kepada junjungan kita Nabi Muhammad SAW, Rasul yang menjadi panutan sampai akhir masa.

Skripsi ini disusun sebagai persyaratan untuk memperoleh gelar Sarjana Manajemen pada Konsentrasi Manajemen Sumber Daya Manusia Jurusan Manajemen Fakultas Ekonomi dan Bisnis Islam Universitas Islam Negeri Alauddin Makassar.

Penulis menyadari sepenuhnya bahwa memulai hingga mengakhiri proses pembuatan skripsi ini bukanlah hal seperti membalikkan telapak tangan. Ada banyak hambatan dan cobaan yang dilalui. Skripsi ini jauh dari kesempurnaan yang diharapkan, baik dari segi teoritis, maupun dari pembahasan hasilnya. Hanya dengan ketekunan dan kerja keraslah yang menjadi penggerak sang penulis dalam menyelesaikan segala proses tersebut. Juga karena adanya berbagai bantuan baik berupa moril dan materil dari berbagai pihak yang telah membantu memudahkan langkah sang penulis meskipun demikian, penulis telah berusaha semaksimal mungkin sesuai dengan kemampuan yang dimiliki.

Dalam kesempatan ini secara khusus penulis mengucapkan terima kasih yang tak terhingga kepada kedua orang tua tercinta **Ayahanda Sumar** dan **Ibunda St. Haerati, S.Pd.i** yang telah melahirkan, membesarkan, mendidik dengan sepenuh hati dalam buaian kasih sayang sekaligus memberi, mengajarkan banyak hal yang tak terhingga nilainya dan menjadi penyemangat hidup penulis dalam menghadapi situasi apapun dalam menjalani kehidupan. Terimah kasih saya ucapkan kepada orangtua saya yang selalu mendukung, memberikan motivasi dan nasehat, serta memberikan segala hal yang saya butuhkan selama proses perkuliahan hingga bisa menyelesaikan pendidikan.

Dalam penyusunan Skripsi ini, penulis menyadari bahwa tidak bisa melakukan sesuatu tanpa bantuan dari berbagai pihak. Oleh karena itu, pada kesempatan ini pula dengan penuh rasa hormat penulis haturkan terima kasih yang sebesar-besarnya kepada :

1. Bapak Prof. Dr. H. Musafir Pababbari, Msi. selaku Rektor Universitas Islam Negeri (UIN) Alauddin Makassar dan Para wakil Rektor serta seluruh jajarannya yang senantiasa mencurahkan dedikasinya dalam rangka pengembangan mutu dan kualitas UIN Alauddin Makassar.
2. Bapak Prof. Dr. H. Ambo Asse, M.Ag. selaku Dekan Fakultas Ekonomi dan Bisnis Islam UIN Alauddin Makassar.
3. Ibu Hj. Rika Dwi Ayu Parmitasari, SE., M.Comm. selaku Ketua Jurusan Manajemen Ekonomi UIN Alauddin Makassar, serta bapak Ahmad Efendi, SE., M.M. selaku Sekertaris Jurusan Manajemen Ekonomi.
4. Bapak Dr.H. Abd. Wahab, SE., M.Si. selaku dosen Pembimbing I dan Penasehat Akademik yang telah memberikan pengarahan, bimbingan, ilmu serta saran dan masukan yang berguna selama proses penyelesaian skripsi ini.

5. Ibu Hj. Eka Suhartini, SE,.MM. selaku dosen Pembimbing II yang telah memberikan pengarahan, bimbingan, ilmu, serta saran yang berguna selama proses penyelesaian skripsi ini.
6. Bapak Dr. Amiruddin K, M.EI selaku Penguji I dan Bapak Memen Suwandi, SE., M.Si selaku Penguji II yang bukan hanya memberikan ujian tetapi juga memberikan saran dan nasehat yang berguna untuk penulis.
7. Segenap Dosen dan Civitas Akademik Fakultas Ekonomi dan Bisnis Islam UIN Alauddin Makassar yang telah memberikan kesempatan kepada penulis untuk mengikuti pendidikan, memberikan ilmu pengetahuan, dan pelayanan yang layak selama penulis melakukan studi.
8. Badan Penelitian dan Pengembangan Daerah (Balitbangda) Kab. Bulukumba, Kantor Kesbang dan Politik (Kesbangpol) Kab. Bulukumba, Dinas Penanaman Modal dan Pelayanan Terpadu Satu Pintu (PMPTSP) Kab. Bulukumba, Pemerintah Kabupaten Bulukumba, dan Kantor Dinas Kependudukan dan Pencatatan Sipil Kabupaten Bulukumba, yang selama ini ikut membantu penulis dalam pemberian rekomendasi, izin penelitian dan informasi kepada penulis.
9. Untuk sahabatku Sunarti S.M, Ulfanita S.M, Nirmalasari Saenong S.M, dan Sulkifli, yang selalu memberikan semangat dan dukungan, dan selalu ada dalam suka maupun duka.
10. Rekan-rekan Mahasiswa angkatan 2013 jurusan Manajemen C dan Konsentrasi Manajemen Sumber Daya Manusia yang telah banyak meluangkan waktunya menemani penulis baik suka maupun duka selama dibangku perkuliahan.

11. Teman-teman KKN Reguler Ang. 54 Kab. Bantaeng, Kec. Bissappu, Kelurahan Bonto Lebang yang bersedia menemani penulis selama berKKN.
12. Teman-teman seperjuangan Sitti Hawa,SE, Eva, Vivi, Sartika S.M, Musayyana S.M, Nevi Rikawati,SM, Andri, Muhammad Fakhrol, SM, A. Reksa Aksa, SM, Fitriani, Susanto, Rahmin, Kausar, Indah, Ainun, Rara, dan teman-teman yang tidak bisa ku sebutkan satu persatu yang selalu membantu, mendukung dan memberikan kekuatan tersendiri kepada penulis selama ujian.
13. Terima Kasih kepada staf-staf fakultas Ibu Hikmah, kak Farid, kak Nisa, Ibu Leni, Kak Irfan, yang selama ini telah membantu dan bersedia memberikan arahan dan masukan dalam penyelesaian skripsi penulis.
14. Kepada keluargaku kak Suwandi, kak Musdar, kak Kartini, Nadia, Muqayyimah, kak Ati, kak Fia, Om Idrus, Om Said, tante Syamsiah, dan Mifta yang tidak henti-hentinya memberikan motivasi dan dorongan selama penulisan skripsi ini, doa serta semangat yang merupakan sumber inspirasi tersendiri bagi penulis.

Akhir kata, semoga skripsi ini dapat bermanfaat. Wassalam

Samata-Gowa,
2018

Hidayat. NA
NIM. 106001131237

DAFTAR ISI

HALAMAN SAMPUL	i
SURAT PERNYATAAN KEASLIAN SKRIPSI	ii
PENGESAHAN SKRIPSI	iii
KATA PENGANTAR	iv
DAFTAR ISI	viii
DAFTAR TABEL	x
DAFTAR GAMBAR	xii
ABSTRAK	xiii
BAB I PENDAHULUAN	1-12
A. Latar Belakang	1
B. Rumusan Masalah	8
C. Hipotesis.....	8
D. Definisi Operasional.....	9
E. Kajian Pustaka.....	10
F. Tujuan dan Manfaat Penelitian	12
BAB II TINJAUAN PUSTAKA	13-37
A. Manajemen Sumber Daya Manusia	13
B. Disiplin Kerja	14
C. Motivasi Kerja.....	26
D. Pegawai Tetap dan Pegawai Tidak Tetap	36
E. Kerangka Fikir	36
BAB III METODOLOGI PENELITIAN	38-44
A. Jenis dan Lokasi Penelitian	38

B. Pendekatan Penelitian	38
C. Populasi dan Sampel	38
D. Sumber Data.....	39
E. Teknik Pengumpulan Data.....	40
F. Instrument Penelitian	41
G. Teknik Penggunaan dan Analisis Data	42
BAB IV HASIL PENELITIAN DAN PEMBAHASAN.....	45-75
A. Gambaran Umum.....	45
B. Hasil Penelitian	53
C. Analisis Data	62
D. Pembahasan.....	70
BAB V PENUTUP.....	76-78
A. Kesimpulan	76
B. Saran.....	77
DAFTAR PUSTAKA.....	79-82
LAMPIRAN.....	
RIWAYAT HIDUP.....	

DAFTAR TABEL

Tabel 1.1 Penelitian Terdahulu	10
Tabel 3.1 Konsep Variabel dan Indikator	42
Tabel 4.1 Jenis Kelamin Responden	54
Tabel 4.2 Usia Responden.....	55
Tabel 4.3 Pendidikan Responden	55
Tabel 4.4 Status Pekerjaan Responden	56
Tabel 4.5 Tanggapan Responden tentang Disiplin Kerja Pegawai Tetap...	57
Tabel 4.6 Tanggapan Responden tentang Disiplin Kerja Pegawai Tidak Tetap.....	58
Tabel 4.7 Tanggapan Responden tentang Motivasi Kerja Pegawai Tetap..	59
Tabel 4.8 tanggapan Responden tentang Motiasi Kerja Pegawai Tidak Tetap.....	61
Tabel 4.9 Hasil Uji Validitas Disipln Kerja Pegawai Tetap	63
Tabel 4.10 Hasil Uji Validitas Disiplin Kerja Pegawai Tidak Tetap.....	64
Tabel 4.11 Hasil Uji Validitas Motivasi Kerja Pegawai Tetap.....	65
Tabel 4.12 Hasil Uji Validitas Motivasi Kerja Pegawai Tidak Tetap	66
Tabel 4.13 Hasil Uji Reliabilitas	67

Tabel 4.14 Hasil Uji Normalitas	68
Tabel 4.15 Hasil Uji Sampel t-Test.....	69



DAFTAR GAMBAR

Gambar 2.1 Kerangka Fikir.....	37
Gambar 4.1 Struktur Organisasi.....	53



ABSTRAK

Nama : Hidayat N.A

NIM : 10600113137

Judul : Perbedaan Disiplin dan Motivasi Kerja Antara Pegawai Tetap dan Tidak Tetap pada Dinas Kependudukan dan Pencatatan Sipil Kabupaten Bulukumba

Disiplin yang baik mencerminkan besarnya tanggung jawab seseorang terhadap tugas-tugas yang diberikan kepadanya. Hal ini mendorong gairah kerja, semangat kerja, dan terwujudnya tujuan perusahaan. Selain disiplin kerja, hal lain yang dibutuhkan untuk menciptakan keteraturan dalam organisasi yakni dengan adanya motivasi kerja dari atasan. Motivasi merupakan salah satu alat atasan agar bawahan mau bekerja cerdas sesuai dengan yang diharapkan. Penelitian ini bertujuan untuk mengetahui adakah perbedaan disiplin kerja antara pegawai tetap dan tidak tetap pada Dinas Kependudukan dan Pencatatan Sipil Kabupaten Bulukumba, dan adakah perbedaan motivasi kerja antara pegawai tetap dan tidak tetap pada Dinas Kependudukan dan Pencatatan Sipil Kabupaten Bulukumba.

Penelitian ini menggunakan penelitian kuantitatif dengan pendekatan penelitian komparatif/perbandingan, yang terdiri dari dua identifikasi masalah. Populasi dalam penelitian ini adalah pegawai pada Dinas Kependudukan dan Pencatatan Sipil Kabupaten Bulukumba sebanyak 66 pegawai PNS dan 34 pegawai honorer. Penelitian ini menggunakan teknik purposive sampling dengan jumlah sampel yaitu 30 orang pegawai tetap dan 30 orang pegawai tidak tetap. Instrument dalam penelitian ini yaitu dengan menggunakan angket/skala interval, adapun angket tersebut adalah angket disiplin kerja dan motivasi kerja dengan skor minimal 1 dan skor maksimal 10. Adapun metode analisis yang digunakan yaitu uji validitas dan uji reliabilitas, uji normalitas dan uji independent sample t-Test.

Hasil uji t dua sampel independen yaitu: (1) diperoleh nilai signifikan sebesar $0.256 > 0,05$ maka dapat disimpulkan bahwa tidak terdapat perbedaan disiplin kerja antara pegawai tetap dan tidak tetap pada Dinas Kependudukan dan Pencatatan Sipil Kabupaten Bulukumba. (2) diperoleh nilai signifikan sebesar $0.251 > 0,05$ maka dapat disimpulkan bahwa tidak terdapat perbedaan motivasi kerja antara pegawai tetap dan tidak tetap pada Dinas Kependudukan dan Pencatatan Sipil Kabupaten Bulukumba.

Kata Kunci : Disiplin Kerja, Motivasi Kerja

BAB 1

PENDAHULUAN

A. Latar Belakang

Di dalam kehidupan sehari-hari, dimana pun manusia berada, dibutuhkan peraturan-peraturan dan ketentuan-ketentuan yang akan mengatur dan membatasi setiap kegiatan dan perilakunya. Namun peraturan-peraturan tersebut tidak akan ada artinya bila tidak disertai dengan sanksi bagi para pelanggarnya. Manusia sebagai individu terkadang ingin hidup bebas, sehingga ia ingin melepaskan diri dari segala ikatan dan peraturan yang membatasi kegiatan dan perilakunya. Namun manusia juga merupakan makhluk sosial yang hidup di antara individu-individu lain, di mana ia mempunyai kebutuhan akan perasaan diterima oleh orang lain.

Dalam menjalankan setiap aktivitas atau kegiatan sehari-hari, masalah disiplin sering di definisikan dengan tepat, baik waktu maupun tempat. Apapun bentuk kegiatan itu, jika dilaksanakan dengan tepat waktu tidak pernah terlambat, maka itu pula dikatakan tepat waktu. Demikian pula dengan ketepatan tempat, jika dilaksanakan dengan konsekuen, maka predikat disiplin tersebut telah masuk kedalam jiwa seseorang.

Kedisiplinan merupakan fungsi operatif MSDM yang terpenting. Semakin baik disiplin kerja seseorang, semakin tinggi prestasi kerja yang dapat dicapai. Sebaliknya, tanpa disiplin kerja yang baik, sulit bagi sebuah perusahaan atau institusi mencapai hasil yang optimal. Disiplin yang baik mencerminkan besarnya tanggung jawab seseorang terhadap tugas-tugas yang diberikan kepadanya. Hal ini mendorong gairah kerja, semangat kerja, dan terwujudnya tujuan perusahaan, karyawan, serta masyarakat pada umumnya. Melalui disiplin akan mencerminkan

kekuatan, karena biasanya seseorang yang berhasil dalam karyanya atau studinya biasanya adalah mereka yang memiliki disiplin yang tinggi.

Keteraturan adalah ciri utama organisasi dan disiplin adalah salah satu metode untuk memelihara keteraturan tersebut. Tujuan utama disiplin adalah untuk meningkatkan efisiensi semaksimal mungkin dengan cara mencegah pemborosan waktu dan energi. Disiplin mencoba mengatasi kesalahan dan kekeledoran yang disebabkan karena kurang perhatian, ketidakmampuan, dan keterlambatan. Disiplin berusaha mencegah permulaan kerja yang lambat atau terlalu awalnya mengakhiri kerja yang disebabkan oleh keterlambatan atau kemalasan. Disiplin juga berusaha untuk mengatasi perbedaan pendapat antarpegawai dan mencegah ketidaktaatan yang disebabkan oleh salah pengertian dan salah penafsiran.

Disiplin begitu penting untuk menunjang keberlangsungan dan keteraturan dalam organisasi, disiplin yang baik mampu meningkatkan kinerja untuk dapat mencapai tujuan dalam organisasi. Seperti yang biasa diterapkan pada Dinas Kependudukan dan pencatatan Sipil Kabupaten Bulukumba, dimana penerapan kedisiplinan bisa dilihat pada kegiatan sehari-hari di lingkungan kantor seperti kebiasaan untuk mengikuti apel tiap hari yang biasanya diikuti oleh hampir semua pegawai, baik itu kepala bagian maupun staf-staf pada setiap bidang yang ada. Selain itu jam pulang kerja yang ditetapkan juga harus dipenuhi, sehingga tidak ada yang terlalu cepat atau terlalu lambat untuk menyelesaikan jam kerja pada hari itu. Salah satu kebiasaan rutin yang juga sering dilakukan sekali dalam sepekan yaitu kerja bakti yang biasanya dilakukan setiap hari jum'at, yang mana setiap pegawai atau staf harus melakukan pembersihan dan perawatan disekitar lingkungan kantor. Dan tentu saja teguran secara langsung maupun tidak menjadi

konsekuensi yang harus diterima bagi pegawai yang melanggar aturan yang telah ditetapkan

Disiplin kerja adalah suatu alat yang digunakan para manajer untuk berkomunikasi dengan karyawan agar mereka bersedia untuk mengubah suatu perilaku serta sebagai upaya untuk meningkatkan kesadaran dan kesediaan seseorang mentaati semua peraturan perusahaan dan norma-norma sosial yang berlaku. Sebagai contoh, beberapa karyawan biasa terlambat untuk bekerja, mengabaikan prosedur keselamatan, melalaikan pekerjaan detail yang dibutuhkan untuk pekerjaan mereka, tindakan yang tidak sopan ke pelanggan, atau terlibat dalam tindakan yang tidak pantas.

Latainer (dalam Soediono, 2002), mengartikan disiplin sebagai suatu kekuatan yang berkembang di dalam tubuh karyawan dan menyebabkan karyawan dapat menyesuaikan diri dengan sukarela pada keputusan, peraturan, dan nilai-nilai tinggi dari pekerjaan dan perilaku. Dalam arti sempit, biasanya dihubungkan dengan hukuman. Padahal sebenarnya menghukum seorang karyawan hanya merupakan sebagian dari persoalan disiplin. Hal demikian jarang terjadi dan hanya dilakukan bilamana usaha-usaha pendekatan secara konstruktif mengalami kegagalan.

Lateiner (dalam Siagian, 2003) menjelaskan disiplin kerja merupakan suatu sikap, tingkah laku yang menunjukkan ketaatan pegawai pada peraturan yang berlaku dalam melaksanakan tugas untuk mewujudkan tujuan organisasi dan sekaligus menjadi sarana untuk mempertahankan eksistensi organisasi. Disiplin juga diartikan tindakan manajemen untuk mendorong para anggota organisasi memenuhi tuntutan berbagai ketentuan tersebut.

Budaya tertib dan disiplin merupakan salah satu pintu meraih kesuksesan. Tidak heran jika Allah memerintahkan kaum beriman untuk membiasakan

disiplin. Perintah itu antara lain, tersirat dalam Al-Qur'an surah Al-Jum'ah ayat 9-10 yaitu:

يٰۤاَيُّهَا الَّذِيْنَ ءَامَنُوْا اِذَا نُودِيَ لِلصَّلٰوةِ مِنْ يَوْمِ الْجُمُعَةِ فَاسْعَوْا اِلَىٰ ذِكْرِ اللّٰهِ وَذَرُوْا
الْبَيْعَ ۗ ذٰلِكُمْ خَيْرٌ لَّكُمْ اِنْ كُنْتُمْ تَعْلَمُوْنَ ﴿٩﴾ فَاِذَا قُضِيَتِ الصَّلٰوةُ فَانْتَشِرُوْا فِي
الْاَرْضِ وَابْتَغُوْا مِنْ فَضْلِ اللّٰهِ وَاذْكُرُوْا اللّٰهَ كَثِيْرًا لَّعَلَّكُمْ تُفْلِحُوْنَ ﴿١٠﴾

Terjemahnya:

“Wahai orang-orang yang beriman, apabila kalian diseru untuk menunaikan shalat jum'at, maka bersegeralah untuk mengingat Allah dan tinggalkanlah jual beli. Yang demikian itu lebih baik bagi kalian, jika kalian mengetahui. Apabila telah ditunaikan shalat, maka bertebaranlah kalian di muka bumi dan carilah karunia Allah, dan ingatlah Allah sebanyak-banyaknya supaya kalian beruntung”.

Firman Allah pada ayat ini menegaskan keberuntungan akan kita raih dengan disiplin memenuhi panggilan ibadah ketika datang waktunya dan kembali bekerja ketika sudah menunaikan ibadah.

Dalam pandangan ajaran Islam, segala sesuatu harus dilakukan secara rapi, benar, tertib, dan teratur. Proses-prosesnya harus diikuti dengan baik. Sesuatu yang tidak boleh dilakukan secara asal-asalan. Hal ini merupakan prinsip utama dalam ajaran islam, seperti pada sabda Nabi dalam sebuah hadis yang diriwayatkan oleh Imam Tabrani yang artinya adalah, (Didin, 2003:1)

“Sesungguhnya Allah sangat mencintai orang yang jika melakukan sesuatu pekerjaan, dilakukan secara Itqan (tepat, terarah, jelas dan tuntas).

Selain disiplin kerja, hal lain yang dibutuhkan untuk menciptakan keteraturan dalam organisasi yakni dengan adanya motivasi kerja dari atasan. Motivasi merupakan salah satu alat atasan agar bawahan mau bekerja dan bekerja cerdas sesuai dengan yang diharapkan. Pengetahuan tentang pola motivasi membantu para atasan memahami sikap kerja pegawai masing-masing. Atasan

dapat memotivasi pegawainya dengan cara berbeda-beda sesuai dengan pola masing-masing yang paling menonjol. Bawahan perlu dimotivasi karena ada bawahan yang baru mau bekerja setelah dimotivasi atasannya. Motivasi yang timbul dari luar disebut motivasi ekstrinsik. Di pihak lain, ada pula bawahan yang bekerja atas motivasi dari dirinya sendiri. Motivasi yang timbul dari dalam diri sendiri disebut motivasi intrinsik. Motivasi intrinsik biasanya lebih bertahan lama dan efektif dibandingkan motivasi ekstrinsik.

Jika seseorang berhasil mencapai motivasinya, maka yang bersangkutan cenderung untuk terus termotivasi. Sebaliknya, jika seseorang sering gagal mewujudkan motivasinya, maka yang bersangkutan mungkin terputus asa dan berdo'a sampai motivasinya tercapai atau justru menjadi putus asa (frustasi).

Motivasi bisa menjadi penyemangat bagi seseorang untuk bisa menyelesaikan tugas dan tanggungjawab yang di berikan kepadanya. Seperti yang dirasakan para pegawai pada Dinas Kependudukan dan Pencatatan Sipil Kabupaten Bulukumba, dimana motivasi begitu jelas dirasakan. Seperti ketika melakukan sebuah pekerjaan dan mengalami kesulitan biasanya para atasan memberikan masukan dan saran yang berguna untuk menyelesaikan kesulitan pada saat bekerja, selain itu solidaritas dari sesama teman kerja juga mendorong para pegawai untuk semangat bekerja, biasanya teman kerja yang lebih banyak mengetahui sebuah pekerjaan membantu teman kerja yang baru atau tidak faham pada pekerjaan yang diberikan tersebut.

Menurut Hersey menyatakan bahwa "the motivation of people depends on the strength of their motives. Motives are sometimes define as needs, wants, or impulses within the individual". Dengan demikian, membahas motivasi tidak terlepas dari factor pendorong (motif) mengapa manusia mau berperilaku, berbuat

dan bertindak. Faktor pendorong ini kali sering diidentikkan dengan kebutuhan atau keinginan. Kebutuhan atau keinginan yang dirasakan oleh setiap pegawai pada dasarnya berbeda-beda. Selain itu, kebutuhan apa yang diinginkan pegawai, maka pimpinan perlu melakukan survey terhadap setiap bawahannya.

Selain itu, Robins (2003) mendefinisikan motivasi sebagai suatu kerelaan untuk berusaha seoptimal mungkin dalam mencapai tujuan organisasi yang dipengaruhi oleh kemampuan usaha untuk memuaskan beberapa kepuasan individu.

Dalam Islam kata Motivasi lebih dikenal dengan Niat yaitu dorongan yang tumbuh dalam hati manusia, yang menggerakkan untuk melaksanakan amal perbuatan atau ucapan tertentu. Seperti motivasi untuk bekerja yang tertuang dalam Q.S At-Taubah ayat 105 yang berbunyi:

وَقُلْ أَعْمَلُوا فَسَيَرَى اللَّهُ عَمَلَكُمْ وَرَسُولُهُ وَالْمُؤْمِنُونَ وَسَتُرَدُّونَ إِلَىٰ عِلْمِ الْغَيْبِ
وَالشَّهَادَةِ فَيُنَبِّئُكُمْ بِمَا كُنْتُمْ تَعْمَلُونَ ﴿١٠٥﴾

Terjemahnya:

“Dan Katakanlah: "Bekerjalah kamu, Maka Allah dan Rasul-Nya serta orang-orang mukmin akan melihat pekerjaanmu itu, dan kamu akan dikembalikan kepada (Allah) yang mengetahui akan yang ghaib dan yang nyata, lalu diberitakan-Nya kepada kamu apa yang telah kamu kerjakan”.

Pada ayat ke 105 dalam surat At-taubah, Allah telah memerintahkan kepada Rasul-Nya agar menyampaikan kepada umatnya, bahwa ketika mereka telah mengerjakan amal-amal shaleh, maka Allah dan Rasul-Nya serta orang-orang mukmin lainnya akan melihat dan menilai amal-amal tersebut. Dan mereka akan dikembalikan ke alam akhirat, dan mereka akan diberikan ganjaran-ganjaran atas amal yang mereka kerjakan selama hidup di dunia.

Dapat juga dikatakan bahwa, ayat ini menyatakan: “katakanlah, bekerjalah kamu demi karena Allah semata dengan aneka amal yang saleh dan bermanfaat, baik untuk diri kamu maupun untuk masyarakat umum, dan Allah akan melihat, yakni menilai dan memberi ganjaran amal kamu itu, kemudian kamu akan dikembalikan kepada Allah yang Maha Mengetahui yang gaib dan yang nyata, lalu diberitakannya kepada kamu sanksi dan ganjaran atas apa yang telah kamu kerjakan, baik yang nampak kepermukaan maupun yang kamu sembunyikan dalam hati”.

Selain ayat diatas ada pula hadist tentang motivasi kerja yaitu: Rasulullah saw. bersabda yang artinya:

“Seorang muslim wajib mendengar dan taat, baik dalam hal yang disukainya maupun hal yang dibencinya, kecuali bila ia diperintah untuk mengerjakan maksiat. Apabila ia diperintah mengerjakan maksiat, maka tidak wajib mendengar dan taat”. (H.R. Bukhori Muslim).

Sebagai organisasi perangkat daerah yang mempunyai tugas pokok dan fungsi melakukan pelayanan administrasi Kependudukan dan Pencatatan Sipil Kabupaten Bulukumba, maka didalam melakukan fungsi Dinas Kependudukan dan Pencatatan Sipil Kabupaten Bulukumba lebih menitik beratkan pada peningkatan mutu pelayanan administrasi Kependudukan Dan Pencatatan Sipil dalam membantu proses penyediaan data base Kependudukan sebagai bagian dalam proses perencanaan pembangunan. Beberapa fungsi Dinas Kependudukan dan Pencatatan Sipil diantaranya: (1) Penyusun rencana pembangunan dan pengembangan kegiatan pendaftaran dan pencatatan penduduk, (2) Pembinaan umum, (3) Pemberian Nomor Induk Kependudukan (NIK), (4) Pendaftaran dan penerbitan Kartu Keluarga, (5) Pendaftaran dan penerbitan Kartu Tanda Penduduk (KTP), (6) Pencatatan dan penerbitan Akta-akta Catatan Sipil (Kelahiran, Perkawinan, Perceraian, Kematian) dan pencatatan pengakuan dan pengesahan anak, (7) Pencatatan mutasi penduduk, (8) Pengolahan data penduduk, (9)

Penyelenggaraan penyuluhan, dan (10) Pelaksanaan pembinaan pengolahan cabang dinas dan unit pelaksanaan teknis diadminnas.

Berdasarkan latar belakang di atas, maka penulis tertarik untuk melakukan penelitian dengan judul “Perbedaan Disiplin dan Motivasi Kerja antara Pegawai Tetap dan Tidak Tetap pada Dinas Kependudukan dan Pencatatan Sipil Kabupaten Bulukumba”.

B. Rumusan Masalah

Berdasarkan latar belakang permasalahan di atas, maka dapat di ambil rumusan masalah sebagai berikut :

1. Apakah terdapat perbedaan disiplin kerja antara pegawai tetap dan tidak tetap pada Dinas Kependudukan dan Pencatatan Sipil Kabupaten Bulukumba?
2. Apakah terdapat perbedaan motivasi kerja antara pegawai tetap dan tidak tetap pada Dinas Kependudukan dan Pencatatan Sipil Kabupaten Bulukumba?

C. Hipotesis

Menurut Priyono (2008:66) hipotesis merupakan proposisi yang akan diuji keberlakuannya, atau merupakan suatu jawaban sementara atas pertanyaan peneliti. Hipotesis dalam penelitian kuantitatif dapat berupa hipotesis satu variabel dan hipotesis dua atau lebih variabel yang dikenal sebagai hipotesis kausal.

Berdasarkan hasil penelitian yang dilakukan oleh Ratna Tri Andani dan Sulasminten (2015) dengan judul “Perbedaan Motivasi dan Disiplin Kerja pada guru PNS dan bukan PNS di SMP Negeri se-Surabaya Barat” dapat disimpulkan bahwa tidak terdapat perbedaan motivasi dan disiplin kerja pada guru PNS dan

bukan PNS di SMP Negeri se-Surabaya Barat. Dan dari hasil nilai rata-rata angket ditemukan pula bahwa Motivasi dan disiplin kerja guru bukan PNS lebih tinggi dari pada guru PNS.

Berdasarkan hasil dari penelitian sebelumnya, maka adapun hipotesis dalam penelitian ini adalah sebagai berikut:

H1 : “Diduga terdapat perbedaan disiplin kerja yang signifikan antara pegawai tetap dan tidak tetap pada Dinas Kependudukan dan Pencatatan Sipil Kabupaten Bulukumba.

H2 : “Diduga terdapat perbedaan motivasi kerja yang signifikan antara pegawai tetap dan tidak tetap pada Dinas Kependudukan dan Pencatatan Sipil Kabupaten Bulukumba.

D. Definisi Operasional

Definisi operasional adalah definisi yang menjadikan variabel-variabel yang sedang diteliti menjadi bersifat operasional dalam kaitannya dengan proses pengukuran variable-variabel tersebut. Definisi operasional memungkinkan sebuah konsep yang bersifat abstrak dijadikan suatu yang operasional sehingga memudahkan peneliti dalam melakukan pengukuran (Jonathan Sarwono, 2006:27). Operasionalisasi dalam penelitian ini terdiri atas dua variabel utama yaitu :

1. Disiplin Kerja

Disiplin kerja merupakan suatu proses perkembangan konstruktif bagi pegawai yang berkepentingan karena disiplin kerja ditunjukkan pada tindakan bukan orangnya. Disiplin juga sebagai proses latihan pada pegawai agar para pegawai dapat mengembangkan kontrol diri dan agar dapat menjadi lebih efektif dalam bekerja. Penelitian ini terbatas pada penelitian mengenai disiplin kerja

pegawai, baik itu pegawai tetap maupun pegawai tidak tetap pada Dinas Kependudukan dan Pencatatan Sipil Kabupaten Bulukumba.

2. Motivasi Kerja

Motivasi kerja adalah sesuatu yang menimbulkan semangat atau dorongan dalam diri seseorang untuk mau bekerja dengan giat dan baik. Kuat atau lemahnya motivasi kerja sangat ditentukan oleh terpenuhinya harapan-harapan keinginan atau kebutuhannya (Kadarisman, 2013:278). Penelitian ini terbatas pada penelitian mengenai motivasi kerja pegawai, baik itu pegawai tetap maupun pegawai tidak tetap pada Dinas Kependudukan dan Pencatatan Sipil Kabupaten Bulukumba.

E. Kajian Pustaka

Beberapa penelitian terdahulu yang biasa dijadikan acuan kerangka fikir dalam penelitian ini diantaranya sebagai berikut:

Tabel 1.1

Penelitian Terdahulu

UNIVERSITAS ISLAM NEGERI

No	Nama Peneliti	Judul Penelitian	Teknik Analisis	Hasil Penelitian
1.	Ratna Tri Andani dan Sulasminten	Perbedaan Motivasi dan Disiplin Kerja pada Guru PNS dan Bukan PNS di SMP Negeri se-Surabaya Barat	Uji t 2 sampel independen	Tidak terdapat perbedaan motivasi dan disiplin kerja pada guru PNS dan bukan PNS di SMP se-Surabaya Barat. Dan dari hasil nilai rata-rata angket ditemukan pula bahwa Motivasi dan Disiplin Kerja guru bukan PNS lebih tinggi dari pada guru PNS
2.	Dani Nuryanto	Disiplin Kerja dalam Perspektif Islam pada	Deskriptif Naratif	Berdasarkan analisis data diperoleh bahwa ketika bekerja sebisa mungkin datang

		Karyawan Perusahaan "X"		ketempat kerja itu dengan tepat waktu sesuai dengan peraturan yang telah ditetapkan dan selalu mentaati segala peraturan yang ada serta melaksanakan tanggung jawab dan amanah yang telah diberikannya. Segala sesuatu apabila dikerjakan dengan tepat waktu maka akan bisa bermanfaat dengan baik serta bisa sesuai dengan peraturan yang telah ditetapkan oleh pihak organisasi
3.	I Gst Ngr Bagus Putra Bangsawan	Analisis Faktor-faktor yang Menentukan Disiplin Kerja Karyawan pada PT. BPR Luhur Damai Tabanan	Teknik Analisis faktor	Diperoleh empat faktor dari 20 variabel yang menentukan disiplin kerja karyawan pada PT.BPR Luhur Damai Tabanan, kelompok pada faktor tersebut, yaitu : faktor pendidikan dan pelatihan, faktor penegakan disiplin, faktor kepemimpinan dan gaji, faktor kompensasi.
4.	Ria Tri Handayani, Munawir Yusuf dan Nuraha Arif Karyanta	Hubungan Antara Persepsi Kepemimpinan Wanita dan Motivasi Kerja dengan Disiplin Kerja Karyawan Bidang Layanan PT.BNI Tbk Wilayah Malang	Regresi linear berganda	Hasil penelitian ini terdapat hubungan yang signifikan antara persepsi kepemimpinan wanita dan motivasi kerja pada karyawan bidang layanan di PT. BNI Tbk. wilayah Malang. Terdapat hubungan positif antara persepsi kepemimpinan wanita dengan disiplin kerja. Terdapat hubungan positif antara motivasi kerja dengan disiplin.
5.	Kornelia Meilinda Betsyeba	Disiplin Kerja Pegawai Negeri Sipil pada Badan Lingkungan Hidup Daerah (BLHD) Provinsi Kalimantan Barat	Tidak ada	Hasil penelitian ini adalah secara keseluruhan disiplin kerja pegawai pada badan lingkungan hidup daerah provinsi Kalimantan Barat masih cukup rendah. Faktor-faktor yang cukup mempengaruhi disiplin kerja Pegawai Negeri Sipil antara lain pemberian kompensasi,

				keteladanan pimpinan dan atasan langsung, sikap pimpinan dan atasan langsung dalam mengambil tindakan, dan pengawasan serta perhatian pimpinan dan atasan langsung.
--	--	--	--	---

F. Tujuan dan Manfaat Penelitian

1. Tujuan penelitian

Adapun yang menjadi tujuan dari penelitian ini adalah:

- a. Untuk mengetahui perbedaan disiplin kerja antara pegawai tetap dan tidak tetap pada Dinas Kependudukan dan Pencatatan Sipil Kabupaten Bulukumba
- b. Untuk mengetahui perbedaan motivasi kerja antara pegawai tetap dan tidak tetap pada Dinas Kependudukan dan Pencatatan Sipil Kabupaten Bulukumba

2. Manfaat Penelitian

Adapun yang menjadi manfaat yang ingin dicapai dari penelitian ini adalah:

- a. Secara institusi, bagi Dinas Kependudukan dan Pencatatan Sipil Kabupaten Bulukumba, penelitian ini diharapkan mampu dijadikan sebagai sumbangan saran dan pemikiran.
- b. Secara subjektif, sebagai suatu sarana dalam melatih dan mengembangkan kemampuan berfikir ilmiah, sistematis dan metodologi dalam menyusun karya ilmiah.
- c. Secara akademis, penelitian ini diharapkan dapat memberi kontribusi bagi Fakultas Ekonomi khususnya Jurusan Manajemen dalam menambah bahan kajian perbandingan bagi yang menggunakannya.

BAB II

TINJAUAN PUSTAKA

A. *Manajemen Sumber Daya Manusia*

Manajemen Sumber Daya Manusia (MSDM) merupakan salah satu bidang dari manajemen umum yang meliputi segi-segi perencanaan, pengorganisasian, pelaksanaan, dan pengendalian. Proses ini terdapat dalam fungsi/bidang produksi, pemasaran, keuangan, maupun kepegawaian. Karena sumber daya manusia (SDM) dianggap semakin penting perannya dalam pencapaian tujuan perusahaan, maka berbagai pengalaman dan hasil penelitian dalam bidang SDM dikumpulkan secara sistematis dalam apa yang disebut manajemen sumber daya manusia. Istilah “manajemen” mempunyai arti sebagai kumpulan pengetahuan tentang bagaimana seharusnya *manage* (mengelola) sumber daya manusia.

Manajemen sumber daya manusia merupakan bidang strategis dari organisasi. Manajemen sumber daya manusia harus dipandang sebagai perluasan dari pandangan tradisional untuk mengelola orang secara efektif dan untuk itu membutuhkan pengetahuan tentang perilaku manusia dan kemampuan mengelolanya.

Menurut Sofyandi (2009) manajemen sumber daya manusia adalah suatu strategi dalam menerapkan fungsi-fungsi manajemen yaitu *planning*, *organizing*, *leading and controlling*, dalam setiap aktivitas atau fungsi operasional sumber daya manusia mulai dari proses penarikan, seleksi, pelatihan dan pengembangan, penempatan yang meliputi promosi, demosi dan transfer, penilaian kinerja, pemberian kompensasi, hubungan industrial, hingga pemutusan hubungan kerja, yang ditujukan bagi peningkatan kontribusi produktif dari sumbernya manusia

organisasi terhadap pencapaian tujuan organisasi secara lebih efektif dan efisien. Sedangkan manajemen sumber daya manusia menurut Bohlarander dan Snell (2010) adalah ilmu yang mempelajari bagaimana memberdayakan karyawan dalam perusahaan, membuat pekerjaan, kelompok kerja, mengembangkan para karyawan yang mempunyai kemampuan, mengidentifikasi suatu pendekatan untuk dapat mengembangkan kinerja karyawan dan memberikan imbalan kepada mereka atas usahanya dan bekerja.

B. *Disiplin Kerja*

1. Pengertian Disiplin Kerja

Disiplin kerja merupakan dua kata yang memiliki pengertian sendiri-sendiri. Untuk itu, apabila ingin mengupasnya secara mendalam perlu mencermati pemahaman kedua kata tersebut. Adapun pengertian disiplin menurut pendapat ahli diantaranya:

- a. Menurut Handoko (2001), disiplin adalah kesediaan seseorang yang timbul dengan kesadaran sendiri untuk mengikuti peraturan-peraturan yang berlaku dalam organisasi.
- b. Menurut Heidjrachman dan Husnan (2002), disiplin adalah setiap perseorangan dan juga kelompok yang menjamin adanya kepatuhan terhadap “perintah” dan berinisiatif untuk melakukan suatu tindakan yang diperlukan seandainya tidak ada “perintah”.
- c. Menurut Davis dalam Sinambela (2012), disiplin penerapan pengelolaan untuk memperteguh dan melaksanakan pedoman-pedoman organisasi.

Berdasarkan ketiga konsep diatas, dapat disimpulkan bahwa disiplin adalah kepatuhan pada aturan atau perintah yang ditetapkan oleh organisasi. Selanjutnya disiplin adalah sebuah proses yang digunakan untuk menghadapi

permasalahan kinerja, proses ini melibatkan manajer dalam mengidentifikasi dan mengomunikasikan masalah-masalah kinerja kepada para pegawai.

Sementara itu kata kedua adalah “kerja” sebagai kata dasar pada kata “pekerjaan”. Pengertian dari kerja diantaranya:

- a. Menurut Taliziduhu Ndraha (1999), kerja adalah suatu aktivitas yang dilakukan seseorang untuk memperoleh nilai positif dari aktivitas tersebut. Kerja diartikan sebagai proses penciptaan atau pembentukan nilai baru pada suatu unit sumber karya, pengubahan atau perubahan nilai pada suatu unit alat pemenuh kebutuhan yang ada.
- b. Menurut Muchdarsyah Sinungan (2005), kerja di samping untuk memenuhi kebutuhan hidup, juga mempunyai nilai terhadap lingkungan kerja/perusahaan dan masyarakat luas.

Berdasarkan uraian diatas, dapat disimpulkan bahwa:

- a. Disiplin kerja adalah kesadaran dan kesediaan pegawai menaati semua peraturan organisasi dan semua norma-norma yang berlaku. Dengan demikian, disiplin kerja merupakan suatu alat yang digunakan pimpinan untuk berkomunikasi dengan pegawai agar mereka bersedia untuk mengubah perilaku mereka untuk mengikuti aturan main yang ditetapkan.
- b. Disiplin kerja adalah kemampuan kerja seseorang untuk secara teratur, tekun secara terus menerus dan bekerja sesuai dengan aturan-aturan yang berlaku dengan tidak melanggar aturan-aturan yang sudah ditetapkan.

Menurut Moenir (2002), disiplin adalah suatu bentuk ketaatan terhadap aturan, baik tertulis maupun tidak tertulis yang telah ditetapkan. Disiplin harus ditumbuhkembangkan agar tumbuh pula ketertiban dan efisiensi (dalam Annisa Pratiwi : 2014)

Menurut Sondang P. Siagian (2002) disiplin merupakan tindakan manajemen untuk mendorong para anggota organisasi memenuhi tuntutan berbagai ketentuan yang harus ditaati oleh karyawan. Pendisiplinan pegawai adalah suatu bentuk pelatihan yang berusaha memperbaiki dan membentuk pengetahuan, sikap dan perilaku karyawan sehingga para karyawan dapat bekerja secara kooperatif dengan karyawan yang lain serta meningkatkan prestasi kerjanya. (dalam Annisa Pratiwi : 2014)

Menurut Rivai (2004) disiplin kerja adalah suatu alat yang digunakan para manajer untuk berkomunikasi dengan karyawan agar mereka bersedia untuk mengubah suatu perilaku serta sebagai suatu upaya untuk meningkatkan kesadaran dan kesediaan seseorang menaati semua peraturan perusahaan dan norma-norma sosial yang berlaku. Tanpa adanya disiplin, maka segala kegiatan yang akan dilakukan akan mendatangkan hasil yang kurang memuaskan dan tidak sesuai dengan harapan (dalam Rizon Pranata : 2014).

Menurut Mangkunegara (2002: 129) mengemukakan bahwa : “*Dicipline is management action to enforce organization standars*”. “Disiplin kerja diartikan sebagai kegiatan pelaksanaan manajemen untuk memperteguh pedoman-pedoman organisasi”.

Disiplin kerja menurut Harlie (2010) suatu sikap atau tingkah laku dan perbuatan yang sesuai dengan aturan dari instansi baik yang tertulis maupun yang tidak tertulis. Disiplin kerja merupakan kebijaksanaan yang menuju ke arah rasa tanggung jawab dan kewajiban bagi karyawan untuk menaati peraturan-peraturan yang telah ditetapkan oleh perusahaan ditempat karyawan itu bekerja.

Nitisemito (2006) berpendapat bahwa disiplin kerja bukan hanya menyangkut masalah kehadiran yang tepat waktu di tempat kerja namun lebih

tepat dapat diartikan sebagai suatu sikap, tingkah laku, dan perbuatan yang sesuai dengan peraturan dari perusahaan baik tertulis maupun tidak.

Bentuk disiplin kerja yang baik akan tercermin pada suasana, yaitu:

- a. Tingginya rasa kepedulian karyawan terhadap pencapaian tujuan perusahaan.
- b. Tingginya semangat dan gairah kerja dan inisiatif para karyawan dalam melakukan pekerjaan.
- c. Besarnya rasa tanggung jawab para karyawan untuk melaksanakan tugas dengan sebaik-baiknya.
- d. Berkembangnya rasa memiliki dan rasa solidaritas yang tinggi dikalangan karyawan.
- e. Meningkatnya efisiensi dan produktivitas kerja para karyawan.

Disiplin perlu untuk mengatur tindakan kelompok, di mana setiap anggotanya harus mengendalikan dorongan hatinya dan bekerja sama demi kebaikan bersama. Dengan kata lain, mereka harus secara sadar tunduk pada aturan perilaku yang diadakan oleh kepemimpinan organisasi, yang ditujukan pada tujuan yang hendak dicapai. Dalam pelaksanaan disiplin kerja, peraturan dan ketetapan perusahaan hendaknya masuk akal dan bersifat adil bagi seluruh karyawan. Selain itu, hendaknya peraturan tersebut juga dikomunikasikan sehingga para karyawan tahu apa yang menjadi larangan dan apa yang tidak (Ranupandoyo & Masnan, 1992)

Disiplin kerja dalam Islam merupakan hal yang bersifat sentral sebagaimana firman Allah swt. dalam Q.S. At-Taubah ayat 105 yaitu:

وَقُلْ أَعْمَلُوا فَسَيَرَى اللَّهُ عَمَلَكُمْ وَرَسُولُهُ وَالْمُؤْمِنُونَ وَسَتُرَدُّونَ إِلَىٰ
عِلْمِ الْغَيْبِ وَالشَّهَادَةِ فَيُنبِّئُكُمْ بِمَا كُنْتُمْ تَعْمَلُونَ ﴿١٠٥﴾

Terjemahnya :

“Dan katakanlah: “Bekerjalah kamu, maka Allah dan Rasul-Nya serta orang-orang mukmin akan melihat pekerjaanmu itu, dan akan memberikan kepada (Allah) yang mengetahui akan yang gaib dan yang nyata, lalu diberikan-Nya kepada kamu apa yang telah kamu kerjakan”. (At-Taubah 9:105). (Depag, 2008)

Dalam ayat tersebut dijelaskan bahwa setiap manusia diperintahkan untuk bekerja dengan baik, karena Allah dan Rasul-Nya serta orang-orang mukmin akan melihat hasil pekerjaan setiap manusia. Oleh karena itu, setiap manusia hendaknya dengan disiplin, agar mampu mendapatkan hasil yang maksimal. Bekerja tidak hanya untuk menumpuk harta sebaagai usaha memenuhi kebutuhan duniawi saja, namun juga menjadi ibadah untuk kehidupan akhirat kelak, karena itu disamping bekerja manusia tidak boleh laali mengerjakan ibadahnya. Inilah yang dimaksudkan bersyukur atas nikmat yang Allah berikan. Sebagai mana Allah berfirman.

يٰۤاَيُّهَا الَّذِيْنَ ءَامَنُوْا اِذَا نُودِيَ لِلصَّلٰوةِ مِنْ يَوْمِ الْجُمُعَةِ فَاسْعَوْا اِلَىٰ ذِكْرِ اللّٰهِ وَذَرُوْا
الْبَيْعَ ذٰلِكُمْ خَيْرٌ لَّكُمْ اِنْ كُنْتُمْ تَعْلَمُوْنَ

Terjemahnya :

“Wahai orang-orang yang beriman, apabila kalian diseru untuk menunaikan shalat jum’at, maka bersegeralah kamu kepada mengingat Allah dan tinggalkanlah jual beli. Yang demikian itu lebih baik bagimu jika kamu mengetahui”. QS. Al Jumu’ah 62:9. (Depag, 2008)

Kaitannya ayat tersebut dengan disiplin kerja karyawan adalah kandungan dari ayat tersebut menyerukan manusia untuk professional dalam bekerja, terutama dalam hal yang berkaitan dengan waktu. Saat seseorang dapat menghargai waktu dan mampu mengatur waktu bekerja untuk kepentingan dunia dan akhirat, maka Allah akan memudahkan umat-Nya dalam menyelesaikan segala urusan.

2. Jenis Disiplin Kerja

Terdapat dua jenis disiplin kerja yaitu disiplin preventif dan disiplin korektif (Mangkunegara, 2001):

a. Disiplin Preventif

Disiplin preventif adalah suatu upaya untuk menggerakkan pegawai untuk mengikuti dan mematuhi pedoman dan aturan kerja yang ditetapkan oleh organisasi. Disiplin preventif bertujuan untuk menggerakkan dan mengarahkan agar pegawai bekerja berdisiplin. Cara preventif dimaksudkan untuk pegawai dapat memelihara dirinya terhadap peraturan-peraturan organisasi. Pimpinan organisasi bertanggung jawab untuk membangun iklim organisasi yang mengarah pada penerapan disiplin preventif. Disisi lain, para pegawai juga wajib mengetahui, memahami dan melaksanakan semua pedoman, peraturan bahkan Standar Operasi Prosedur (SOP) yang ditetapkan dalam organisasi. Oleh karena itu, disiplin preventif merupakan suatu sistem yang berhubungan dengan kebutuhan kerja untuk semua bagian sistem yang ada di dalam organisasi.

(Henry Simamora, 2001) Untuk efektifnya disiplin preventif ini, manajer perlu memperhatikan hal-hal sebagai berikut:

1. Penyelarasan pegawai dengan pekerjaannya melalui seleksi, pengujian, dan prosedur-prosedur penempatan yang efektif.
2. Mengorientasikan pegawai secara benar pada pekerjaan, dan memberikan pelatihan yang diperlukan.
3. Menjelaskan perilaku pegawai yang tepat.
4. Memberikan umpan balik yang positif dan konstruktif kepada para pegawai tentang kinerja.
5. Mengondisikan para pegawai dapat mengutarakan masalah-masalah mereka pada manajemen melalui teknik-teknik seperti kebijakan pintu

terbuka dan pertemuan-pertemuan kelompok antara manajemen dengan pegawai.

b. Disiplin korektif

Disiplin korektif adalah suatu upaya penggerakan pegawai dalam menyatukan suatu peraturan dan mengarahkannya agar tetap mematuhi berbagai peraturan sesuai dengan pedoman yang berlaku pada organisasi. Dalam disiplin korektif, pegawai yang melanggar disiplin akan diberikan sanksi yang bertujuan agar pegawai tersebut dapat memperbaiki diri dan mematuhi aturan yang ditetapkan.

3. Faktor – faktor yang Memengaruhi Disiplin Kerja

Menurut Singodimedjo (2000), faktor yang memengaruhi disiplin pegawai adalah:

a. Besar kecilnya pemberian kompensasi

Besar kecilnya kompensasi dapat memengaruhi tegaknya disiplin. Para karyawan akan mematuhi segala peraturan yang berlaku, bila ia merasa mendapat jaminan balas jasa yang setimpal dengan jerih payahnya yang telah dikontribusikan bagi perusahaan. Bila ia menerima kompensasi yang memadai, mereka akan dapat bekerja tenang dan tekun, serta selalu berusaha bekerja dengan sebaik – baiknya. Akan tetapi, bila ia merasa kompensasi yang diterimanya jauh dari memadai, maka ia akan berfikir mendua, dan berusaha untuk mencari tambahan penghasilan lain di luar, sehingga menyebabkan ia sering mangkir, sering minta izin keluar.

Namun demikian, pemberian kompensasi yang memadai belum tentu pula menjamin tegaknya disiplin. Karena pemberian kompensasi hanyalah merupakan salah satu cara meredam kegelisahan para karyawan, di samping banyak lagi hal-hal yang diluar kompensasi yang harus mendukung tegaknya disiplin kerja dalam

perusahaan. Realitanya dalam praktik di lapangan, memang dalam pemberian kompensasi yang mencukupi, sedikit banyak akan membantu karyawan untuk bekerja tenang, karena dengan menerima kompensasi yang wajar kebutuhan primer mereka akan dapat terpenuhi.

b. Ada tidaknya keteladanan pimpinan dalam perusahaan

Keteladanan pimpinan sangat penting sekali, karena dalam lingkungan perusahaan, semua karyawan akan memerhatikan bagaimana pimpinan dapat menegakkan disiplin dirinya dan bagaimana ia dapat mengendalikan dirinya dari ucapan, perbuatan, dan sikap yang dapat merugikan aturan disiplin yang sudah ditetapkan.

c. Ada tidaknya aturan pasti yang dapat dijadikan pegangan

Pembinaan disiplin tidak akan dapat terlaksana dalam perusahaan, bila tidak ada aturan tertulis yang pasti untuk dapat dijadikan pegangan bersama. Disiplin tidak mungkin ditegakkan apabila peraturan yang dibuat hanya berdasarkan intruksi lisan yang dapat berubah-ubah sesuai dengan kondisi dan situasi.

d. Keberanian pimpinan dalam mengambil tindakan

Bila ada seorang karyawan yang melanggar disiplin, maka perlu ada keberanian pimpinan untuk mengambil tindakan yang sesuai dengan tingkat pelanggaran yang dibuatnya. Dengan adanya tindakan terhadap pelanggar disiplin, sesuai dengan sanksi yang ada, maka semua karyawan akan merasa terlindungi, dan dalam hatinya berjanji tidak akan berbuat hal yang serupa. Dalam situasi demikian, maka semua karyawan akan benar-benar terhindar dari sikap sembrono, asal jadi seenaknya sendiri dalam perusahaan.

e. Ada tidaknya pengawasan pimpinan

Dalam setiap kegiatan yang dilakukan oleh perusahaan perlu ada pengawasan, yang akan mengarahkan para karyawan agar dapat melaksanakan pekerjaan dengan tepat dan sesuai dengan yang telah ditetapkan. Dengan adanya pengawasan seperti demikian, maka sedikit banyak para karyawan akan terbiasa melaksanakan disiplin kerja. Mungkin untuk sebagian karyawan yang sudah menyadari arti disiplin, pengawasan seperti ini tidak perlu, tetapi bagi karyawan lainnya, tegaknya disiplin masih perlu agak dipaksakan, agar mereka tidak berbuat semaunya dalam perusahaan.

f. Ada tidaknya perhatian kepada para karyawan

Seorang karyawan tidak hanya puas dengan pemberian kompensasi yang tinggi, pekerjaan yang menantang, tetapi juga mereka masih membutuhkan perhatian yang besar dari pimpinannya sendiri. Keluhan dan kesulitan mereka ingin didengar dan dicarikan jalan keluarnya, dan sebagainya. Pimpinan yang berhasil memberi perhatian yang besar kepada para karyawan akan dapat menciptakan disiplin kerja yang baik. Karena ia bukan hanya dekat dalam arti jarak fisik, tetapi juga mempunyai jarak dekat dalam artian jarak batin. Pimpinan yang demikian akan selalu dihormati dan dihargai oleh para karyawan sehingga akan berpengaruh besar kepada prestasi, semangat kerja, dan moral kerja karyawan.

g. Diciptakan kebiasaan-kebiasaan yang mendukung tegaknya disiplin

Kebiasaan-kebiasaan positif tersebut antara lain:

1. Saling menghormati bila bertemu di lingkungan pekerjaan
2. Melontarkan pujian sesuai dengan tempat dan waktunya, sehingga para karyawan akan turut merasa bangga dengan pujian tersebut.
3. Sering mengikutsertakan karyawan dalam pertemuan-pertemuan, apalagi pertemuan yang berkaitan dengan nasib dan pekerjaan mereka.

4. Memberi tahu bila ingin meninggalkan tempat kepada rekan sekerja, dengan menginformasikan, kemana dan untuk urusan apa, walaupun kepada bawahan sekalipun.

4. Indikator Disiplin Kerja

Menurut Malayu Hasibuan (2009:194), pada dasarnya banyak indikator yang mempengaruhi tingkat kedisiplinan seorang pegawai, yaitu:

a. Tujuan dan kemampuan

Tujuan dan kemampuan ikut mempengaruhi tingkat kedisiplinan pegawai. Tujuan yang akan dicapai harus jelas dan ditetapkan secara ideal, serta cukup menantang bagi kemampuan pegawai. Hal ini berarti tujuan (pekerjaan) yang dibebankan kepada pegawai harus sesuai dengan kemampuan pegawai yang bersangkutan, agar ia bekerja dengan sungguh-sungguh dan disiplin dalam mengerjakannya.

b. Teladan pimpinan

Teladan pimpinan sangat berperan dalam menentukan kedisiplinan pegawai karena pimpinan dijadikan teladan dan panutan oleh para bawahannya. Pimpinan harus memberi contoh yang baik, seperti berdisiplin, jujur, adil, serta sesuai kata dengan perbuatan. Dengan teladan pimpinan yang baik, kedisiplinan bawahan pun akan baik dan begitu pula sebaliknya.

c. Balas jasa

Balas jasa (gaji dan kesejahteraan) ikut mempengaruhi kedisiplinan pegawai karena balas jasa akan memberikan kepuasan dan kecintaan pegawai terhadap perusahaan. Apabila kecintaan pegawai semakin baik terhadap pekerjaan, kedisiplinan mereka akan semakin baik pula. Balas jasa berperan penting untuk menciptakan kedisiplinan pegawai. Artinya, semakin besar balas jasa maka akan semakin baik kedisiplinan pegawai dan begitu pula sebaliknya.

d. Keadilan

Keadilan ikut mendorong terwujudnya kedisiplinan pegawai karena ego dan sifat manusia yang selalu merasa dirinya penting, dan minta diperlakukan sama dengan manusia lainnya. Keadilan yang dijadikan dasar kebijaksanaan dalam pemberian balas jasa (pengakuan) atau hukuman, akan merangsang terciptanya kedisiplinan pegawai yang baik.

e. Pengawasan melekat (Waskat)

Pengawasan melekat adalah tindakan nyata dan paling efektif dalam mewujudkan kedisiplinan pegawai perusahaan. Dengan waskat berarti atasan harus aktif dan langsung mengawasi perilaku, moral, sikap, semangat kerja, dan prestasi kerja bawahannya. Hal ini berarti atasan harus selalu hadir di tempat kerja untuk mengawasi dan memberikan petunjuk jika ada bawahannya yang mengalami kesulitan dalam menyelesaikan pekerjaannya.

f. Sanksi hukuman

Sanksi hukuman berperan penting dalam memelihara kedisiplinan pegawai. Dengan sanksi hukuman yang semakin berat maka pegawai akan semakin takut melanggar peraturan perusahaan, sikap, dan perilaku indisipliner pegawai akan berkurang.

g. Ketegasan

Ketegasan pimpinan dalam melakukan tindakan akan mempengaruhi kedisiplinan pegawai perusahaan. Pimpinan harus berani dan tegak bertindak untuk menghukum setiap pegawai yang indisipliner sesuai dengan sanksi hukuman yang telah ditetapkan. Pimpinan yang berani menindak tegas dalam menerapkan hukuman bagi pegawai yang indisipliner akan disegani dan diakui kepemimpinannya oleh bawahan.

h. Hubungan kemanusiaan

Hubungan kemanusiaan yang harmonis di antara sesama pegawai ikut menciptakan kedisiplinan yang baik pada suatu perusahaan. Jadi kedisiplinan pegawai akan tercipta apabila hubungan kemanusiaan dalam organisasi tersebut baik.

5. Sanksi Pelanggaran Ketidaksiplinan

Agus Dharma (2004) berpendapat bahwa sanksi pelanggaran kerja akibat tindakan indisipliner dapat dilakukan mulai dari pendekatan yang mendidik hingga pada pemecatan.

- a. Pertama, pembicaraan informal. Dalam aturan pembicaraan informal dapat dilakukan terhadap pegawai yang melakukan pelanggaran kecil dan pelanggaran itu dilakukan pertama kali. Apabila pelanggaran yang dilakukan pegawai hanyalah pelanggaran kecil, seperti terlambat masuk kerja atau istirahat yang lebih lama dari yang ditentukan, atau pegawai yang bersangkutan juga tidak memiliki catatan pelanggaran peraturan sebelumnya, pembicaraan informal akan memecahkan masalah.
- b. Kedua, peringatan lisan. Peringatan lisan perlu dipandang sebagai dialog atau diskusi, bukan sebagai ceramah atau kesempatan untuk “mengumpat pegawai”. Pegawai perlu didorong untuk mengemukakan alasannya melakukan pelanggaran. Selama berlansungnya pembicaraan, sebagai seorang pimpinan perlu berusaha memperoleh semua fakta yang relevan dan memintanya mengajukan pandangan. Apabila fakta telah diperoleh dan telah dinilai maka perlu dilakukan pengambilan keputusan terhadap pegawai yang bersangkutan.
- c. Ketiga, peringatan tertulis. Peringatan tertulis diberikan untuk pegawai yang telah melanggar peraturan berulang-ulang. Tindakan ini biasanya di dahului dengan pembicaraan terhadap pegawai yang melakukan pelanggaran.

- d. Keempat, merumahkan sementara. Merumahkan sementara adalah tindakan pendisiplinan yang dilakukan terhadap pegawai yang telah berulang kali melakukan pelanggaran. Ini berarti bahwa langkah pendisiplinan sebelumnya tidak berhasil mengubah perilakunya.
- e. Kelima, demosi. Demosi berarti penurunan pangkat atau upah yang diterima pegawai. Akibat yang biasa timbul dari tindakan pendisiplinan ini adalah timbulnya rasa kecewa, malu, patah semangat, atau mungkin marah oleh pegawai yang bersangkutan. Oleh karena itu, demosi tidak dipandang sebagai langkah yang besar manfaatnya dalam pendisiplinan progresif di sejumlah perusahaan.
- f. Keenam, pemecatan. Pemecatan merupakan langkah terakhir setelah langkah sebelumnya tidak berjalan dengan baik. Tindakan ini hanya dilakukan untuk jenis pelanggaran yang sangat serius atau pelanggaran yang sering dilakukan dan tidak dapat diperbaiki dengan langkah pendisiplinan sebelumnya. Keputusan pemecatan biasanya diambil oleh pimpinan pada tingkat yang lebih tinggi.

C. *Motivasi Kerja*

1. **Pengertian Motivasi Kerja**

Motivasi adalah serangkaian sikap dan nilai-nilai yang memengaruhi individu untuk mencapai hal yang spesifik sesuai dengan tujuan individu. Sikap dan nilai tersebut merupakan suatu yang invisible yang memberikan kekuatan untuk mendorong individu bertindak dalam mencapai tujuan. Dorongan tersebut terdiri dari dua komponen yaitu arah perilaku (kerja untuk mencapai tujuan), dan kekuatan perilaku (seberapa kuat usaha individu dalam bekerja). Motivasi meliputi perasaan unik, fikiran dan pengalaman masa lalu yang

merupakan bagian dari hubungan internal dan eksternal perusahaan. Selain itu motivasi dapat pula diartikan sebagai dorongan individu untuk melakukan tindakan karena mereka ingin melakukannya. Apabila individu termotivasi, mereka akan membuat pilihan yang positif untuk melakukan sesuatu, karena dapat memuaskan keinginan mereka (Veithzal Rivai dkk, 2015:607).

Rivai dan Sagala (2009: 155) mengemukakan motivasi adalah serangkaian sikap dan nilai-nilai yang mempengaruhi individu untuk mencapai hal yang spesifik dengan tujuan individu.

Menurut Malthis (2006:114), motivasi adalah keinginan dalam diri seseorang yang menyebabkan orang tersebut bertindak. Biasanya orang bertindak karena suatu alasan untuk mencapai tujuan. Memahami motivasi sangatlah penting karena kinerja, reaksi terhadap kompensasi dan persoalan sumber daya manusia yang lain dipengaruhi dan mempengaruhi motivasi. Pendekatan untuk memahami motivasi berbeda-beda, karena teori yang berbeda mengembangkan pandangan dan model mereka sendiri.

Motivasi kerja didefinisikan sebagai kondisi yang berpengaruh membangkitkan, mengarahkan dan memelihara perilaku yang berhubungan dengan lingkungan (Mangkunegara, 2009: 184).

Motivasi kerja menurut Terry Mitchell (dalam Werner dan De Simone, 2006: 48) didefinisikan sebagai proses psikologis yang menyebabkan timbulnya tindakan, yang memiliki arah dan terus menerus untuk mencapai tujuan.

Wood, et.al (2001 :150) motivasi kerja ditentukan oleh keyakinan individu tentang hubungan antara *effortperformance* dan menyenangkan berbagai macam *outcome* dari level *performance* yang berbeda-beda.

Flippo, Edwin B. (2002), mengatakan bahwa motivasi merupakan suatu keahlian dalam mengarahkan seorang pegawai dan sebuah organisasi dapat

bekerja supaya berhasil, hingga para pegawai dan tujuan dari organisasi tersebut tercapai. (dalam Usman Effendi: 166)

Mathis, Robert L dan John H. Jckson, (2006) menjelaskan bahwa motivasi adalah hasrat di dalam seseorang menyebabkan orang tersebut melakukan tindakan. Seseorang melakukan tindakan untuk sesuatu hal mencapai tujuan. Oleh sebab itu, motivasi merupakan penggerak yang mengarahkan pada tujuan dan itu jarang muncul dengan sia-sia. (dalam Usman Effendi: 166)

Berdasarkan beberapa pendapat ahli diatas, maka dapat dinyatakan bahwa motivasi kerja adalah penggerak atau pendorong dalam diri seseorang untuk mau berperilaku dan bekerja dengan giat dan baik sesuai dengan tugas dan kewajiban yang telah diberikan kepadanya.

Rahmat (2010) mengatakan bahwa Motivasi kerja dalam Islam itu adalah untuk mencari nafkah yang merupakan bagian dari ibadah. Ia juga mengatakan bahwa motivasi kerja *dalam* Islam bukanlah untuk mengejar hidup hedonis, bukan juga untuk status, apa lagi untuk mengejar kekayaan dengan segala cara. Dengan demikian, motivasi kerja dalam Islam, bukan hanya memenuhi nafkah semata tetapi sebagai kewajiban beribadah kepada Allah setelah ibadah fardhu lainnya. Bekerja untuk mencari nafkah adalah hal yang istimewa dalam pandangan Islam. Seperti firmanNya Dallah Q.S Al-Qashash ayat 73 yaitu:

قُلْ أَرَأَيْتُمْ إِنْ جَعَلَ اللَّهُ عَلَيْكُمُ النَّهَارَ سَرْمَدًا إِلَى يَوْمِ الْقِيَامَةِ مَنْ إِلَهُ غَيْرُ اللَّهِ
يَأْتِيكُمْ بِاللَّيْلِ تَسْكُونُونَ فِيهِ أَفَلَا تُبْصِرُونَ ﴿٧٣﴾

Terjemahnya :

“Dan karena rahmat-Nya, Dia jadikan untukmu malam dan siang, supaya kamu beristirahat pada malam itu dan supaya kamu mencari sebahagian dari karunia-Nya (pada siang hari) dan agar kamu bersyukur kepada-Nya”.

Selain itu dalam hadist pula dikatakan: Dari Zubair bin Awwam, Rasulullah SAW bersabda : “ Jika salah seorang dari kalian pergi membawa kapaknya, lalu datang membawa seikat kayu bakar di punggungnya, lalu ia menjualnya hingga Allah menyelamatkannya dari kehinaan. Maka yang demikian itu jauh lebih baik dari ia meminta-minta pada orang lain. (HR Bukhori)

Barangsiapa pada malam hari merasakan kelelahan dari upaya ketrampilan kedua tangannya pada siang hari maka pada malam itu ia diampuni oleh Allah. (HR. Ahmad).

Jadi, tidak ada kata malas atau tidak serius bagi seorang Muslim dalam bekerja. Motivasi kerja dalam Islam bukan semata mencari uang semata, tetapi serupa dengan seorang mujahid, diampuni dosanya oleh Allah SWT, dan tentu saja ini adalah sebuah kewajiban seorang hamba kepada Allah SWT. Dalam hadits diatas juga disebutkan kata profesional dan ahli. Jika motivasi kerja Anda sebagai ibadah, maka Anda akan melakukannya dengan sebaik mungkin. Anda akan terus meningkatkan pengetahuan dan keterampilan Anda dalam bekerja. Anda terus belajar dan berlatih agar semakin hari menjadi semakin ahli dalam bekerja. Kemauan Anda untuk belajar dan meningkatkan kemampuan bisa dijadikan ukuran apakah motivasi kerja Anda untuk ibadah atau bukan.

2. Teori Motivasi

a. Teori Hierarki Kebutuhan

Ananto Pramandhika (2011) Teori motivasi yang paling terkenal adalah hierarki teori kebutuhan milik Abraham Maslow. Teori ini pada intinya berkisar pada pendapat bahwa manusia mempunyai lima tingkat atau hierarki kebutuhan, yaitu : (1) kebutuhan fisiologikal (*physiological needs*), seperti : rasa lapar, haus, istirahat dan sex; (2) kebutuhan rasa aman (*safety needs*), tidak dalam arti fisik semata, akan tetapi juga mental, psikologikal dan intelektual; (3) kebutuhan akan

kasih sayang (*love needs*); (4) kebutuhan akan harga diri (*esteem needs*), yang pada umumnya tercermin dalam berbagai simbol-simbol status; dan (5) aktualisasi diri (*self actualization*), dalam arti tersedianya kesempatan bagi seseorang untuk mengembangkan potensi yang terdapat dalam dirinya sehingga berubah menjadi kemampuan nyata. Kebutuhan-kebutuhan yang disebut pertama (fisiologis) dan kedua (keamanan) kadang-kadang diklasifikasikan dengan cara lain, misalnya dengan menggolongkannya sebagai kebutuhan primer, sedangkan yang lainnya dikenal pula dengan klasifikasi kebutuhan sekunder.

Terlepas dari cara membuat klasifikasi kebutuhan manusia itu, yang jelas adalah bahwa sifat, jenis dan intensitas kebutuhan manusia berbeda satu orang dengan yang lainnya karena manusia merupakan individu yang unik. Juga jelas bahwa kebutuhan manusia itu tidak hanya bersifat materi, akan tetapi bersifat psikologikal, mental, intelektual dan bahkan juga spiritual (Anwar, 2011).

Menarik pula untuk dicatat bahwa dengan makin banyaknya organisasi yang tumbuh dan berkembang di masyarakat dan makin mendalamnya pemahaman tentang unsur manusia dalam kehidupan organisasional, teori “klasik” Maslow semakin dipergunakan, bahkan dikatakan mengalami “koreksi”. Penyempurnaan atau “koreksi” tersebut terutama diarahkan pada konsep “hierarki kebutuhan” yang dikemukakan oleh Maslow. Istilah “hierarki” dapat diartikan sebagai tingkatan. Atau secara analogi berarti anak tangga. Logikanya ialah bahwa menaiki suatu tangga berarti dimulai dengan anak tangga yang pertama, kedua, ketiga dan seterusnya. Jika konsep tersebut diaplikasikan pada pemuasan kebutuhan manusia, berarti seseorang tidak akan berusaha memuaskan kebutuhan tingkat kedua, dalam hal ini keamanan sebelum kebutuhan tingkat pertama yaitu sandang, pangan, dan papan terpenuhi, yang ketiga tidak akan diusahakan pemuasan sebelum seseorang merasa aman, demikian pula seterusnya. Berangkat

dari kenyataan bahwa pemahaman tentang berbagai kebutuhan manusia makin mendalam penyempurnaan dan “koreksi” dirasakan bukan hanya tepat, akan tetapi juga memang diperlukan karena pengalaman menunjukkan bahwa usaha pemuasan berbagai kebutuhan manusia berlangsung secara simultan. Artinya, sambil memuaskan kebutuhan fisik, seseorang pada waktu yang bersamaan ingin menikmati rasa aman, merasa dihargai, memerlukan teman serta ingin berkembang. Dengan demikian dapat dikatakan bahwa lebih tepat apabila berbagai kebutuhan manusia digolongkan sebagai rangkaian dan bukan sebagai hierarki (Anwar, 2001). Anwar (2011) menambahkan bahwa dalam hubungan ini, perlu ditekankan bahwa :

- 1) Kebutuhan yang satu saat sudah terpenuhi sangat mungkin akan timbul lagi di waktu yang akan datang;
- 2) Pemuasan berbagai kebutuhan tertentu, terutama kebutuhan fisik, bias bergeser dari pendekatan kuantitatif menjadi pendekatan kualitatif dalam pemuasannya.
- 3) Berbagai kebutuhan tersebut tidak akan mencapai “titik jenuh” dalam arti tibanya suatu kondisi dalam mana seseorang tidak lagi dapat berbuat sesuatu dalam pemenuhan kebutuhan itu. Kendati pemikiran Maslow tentang teori kebutuhan ini tampak lebih bersifat teoritis, namun telah memberikan fundasi dan mengilhami bagi pengembangan teori-teori motivasi yang berorientasi pada kebutuhan berikutnya yang lebih bersifat aplikatif.

b. Teori Murray

Teori kebutuhan menurut Murray (1938) berasumsi bahwa manusia mempunyai sejumlah kebutuhan yang memotivasinya untuk berbuat. Kebutuhan-kebutuhan manusia itu menurut Murray antara lain: (1) Pencapaian hasil kerja, (2) Afiliasi, (3) Agresi, (4) Otonomi, (5) Pamer , (6) Kata hati, (7) Memelihara

hubungan baik, (8) Memerintah (berkuasa), (9) Kekuatan, dan (10) Pengertian. Kebutuhan yang disampaikan Murray tersebut bersifat kategorisasi saja. Sebenarnya kebutuhan manusia itu sangat banyak. Kompleks, dan tidak terbatas.

c. Teori Dua Faktor dari Herzberg

Teori dua faktor dikembangkan oleh Herzberg bersama-sama dengan Mausner dan Snyderman. Mereka melakukan penelitian dengan bertanya pada subjek penelitian tentang waktu apa mereka merasa puas. Faktor kesehatan (ekstrinsik) merupakan faktor lingkungan yang menyebabkan ketidakpuasan.

d. Teori Kebutuhan McClelland

Teori kebutuhan McClelland dikembangkan oleh David McClelland dan teman-temannya. Menurut McClelland teori kebutuhan berfokus pada tiga kebutuhan yang didefinisikan sebagai berikut: 1) Kebutuhan berprestasi: dorongan untuk melebihi, mencapai standar, berusaha keras untuk berhasil. 2) Kebutuhan berkuasa: kebutuhan untuk membuat individu lain berperilaku sedemikian rupa sehingga mereka tidak akan berperilaku sebaliknya. 3) Kebutuhan berafiliasi: keinginan untuk menjalin suatu hubungan interpersonal yang ramah dan akrab.

e. Teori Penguatan

Teori penguatan adalah teori di mana perilaku merupakan sebuah fungsi dari konsekuensi-konsekuensinya, jadi teori tersebut mengabaikan keadaan batin individu dan hanya terpusat pada apa yang terjadi pada seseorang ketika ia melakukan tindakan (Robbins, 2008).

f. Teori Keadilan

Robbins (2008) mendefinisikan teori keadilan adalah teori bahwa individu membandingkan masukan-masukan dan hasil pekerjaan mereka dengan masukan-

masuk dan hasil pekerjaan orang lain, dan kemudian merespons untuk menghilangkan ketidakadilan.

g. Teori Harapan

Sedangkan teori harapan menurut Robbins (2008) adalah kekuatan dari suatu kecenderungan untuk bertindak dalam cara tertentu bergantung pada kekuatan dari suatu harapan bahwa tindakan tersebut akan diikuti dengan hasil yang ada dan pada daya tarik dari hasil itu terhadap individu tersebut.

3. Tujuan Motivasi Kerja

Saydam (2000:328) dalam Kadarisman (2014) mengemukakan bahwa pada hakikatnya pemberian motivasi kerja pada karyawan adalah untuk (1) mengubah perilaku karyawan sesuai dengan keinginan perusahaan; (2) meningkatkan gairah dan semangat kerja; (3) meningkatkan disiplin kerja; (4) meningkatkan prestasi kerja; (5) meningkatkan rasa tanggungjawab; (6) meningkatkan produktifitas dan efisiensi; dan (7) menumbuhkan loyalitas karyawan pada perusahaan.

Berdasarkan uraian tersebut diatas, berikut dapat dikemukakan bahwa dalam pemberian motivasi, sebenarnya terkandung makna bahwa setiap pegawai perlu diperlakukan dengan segala kelebihan, keterbatasan dan kekurangan-kekurangannya. Dalam melakukan pekerjaan, seorang pegawai berbuat atau tidak berbuat bukanlah semata-mata di dorong oleh faktor-faktor pikiran, tetapi juga kadang-kadang dipengaruhi oleh faktor emosi (perasaan). Oleh sebab itu faktor-faktor ini perlu mendapat perhatian dalam pemberian motivasi, supaya motivasi itu betul-betul menjadi tepat sasaran. Jadi perubahan perilaku di sini adalah perilaku kerja, dalam arti bahwa pemberian motivasi kepada para pegawai, agar mereka tetap bersedia melaksanakan pekerjaan sesuai dengan kecakapan yang mereka miliki.

4. Faktor-faktor Motivasi Kerja

Saydam (2000:370) dalam Kadarisman (2014) mengemukakan bahwa motivasi sebagai proses psikologis dalam diri seseorang akan dipengaruhi oleh beberapa faktor, faktor-faktor tersebut dibedakan atas: 1) faktor inter yang terdapat pada diri karyawan itu sendiri; 2) faktor ekstern yang berasal dari luar karyawan. Faktor intern diantaranya yaitu: kematangan pribadi, tingkat pendidikan, keinginan dan harapan pribadi, kebutuhan, kelelahan dan kebosanan, dan kepuasan kerja. Adapun faktor ekstern yang berasal dari luar diri karyawan yaitu faktor lingkungan pekerjaan. Lingkungan kerja tersebut meliputi tempat kerja, fasilitas, dan alat bantu pekerjaan, kebersihan, penerangan, ketenangan, termasuk juga hubungan kerja antara orang-orang yang ada di tempat kerja.

5. Jenis Motivasi Kerja

Yordy Wisnu Kusuma (2016) mengatakan Menurut Hasibuan (2008 : 149), Ada dua jenis motivasi, yaitu motivasi positif dan motivasi negatif.

a. Motivasi Positif

Motivasi positif maksudnya manajer memotivasi (merangsang) bawahan dengan memberikan hadiah kepada mereka yang berproduktivitas di atas produktivitas standar. Dengan motivasi positif, semangat kerja bawahan akan meningkat karena umumnya manusia senang menerima yang baik-baik saja. Alat motivasi (daya perangsang) yang diberikan kepada bawahan adalah: a) Material Incentive, Material incentive adalah dorongan yang bersifat keuangan yang bukan saja merupakan upah atau gaji yang wajar tetapi juga jaminan yang dapat dinilai dengan uang. Material incentive merupakan faktor yang sangat memengaruhi seseorang untuk bekerja dengan giat sehingga meningkatkan produktivitas kerjanya. b) Non Material Incentive, Non material incentive yaitu segala jenis insentif yang tidak dapat dinilai dengan uang.

b. Motivasi Negatif

Motivasi negatif maksudnya manajer memotivasi bawahan dengan standar mereka akan mendapat hukuman. Dengan motivasi negatif ini semangat kerja bawahan dalam jangka waktu pendek akan meningkat karena mereka takut dihukum, tetapi untuk jangka waktu panjang dapat berakibat kurang baik.

6. Indikator Motivasi Kerja

Yordy Wisnu Kusuma (2016) mengatakan Indikator-indikator untuk mengetahui tingkat motivasi kerja pada karyawan Menurut Hasibuan (2008:123), yaitu :

- a. Kebutuhan fisik, ditunjukkan dengan : pemberian gaji, pemberian bonus, uang makan, uang transport, fasilitas perumahan, dan sebagainya.
- b. Kebutuhan rasa aman dan keselamatan, ditunjukkan dengan : fasilitas keamanan dan keselamatan kerja yang diantaranya seperti adanya jaminan sosial tenaga kerja , dana pensiun, tunjangan kesehatan, asuransi kecelakaan, dan perlengkapan keselamatan kerja.
- c. Kebutuhan sosial, ditunjukkan dengan : melakukan interaksi dengan orang lain yang diantaranya untuk diterima dalam kelompok dan kebutuhan untuk mencintai dan dicintai.
- d. Kebutuhan akan penghargaan, ditunjukkan dengan : pengakuan dan penghargaan berdasarkan kemampuannya, yaitu kebutuhan untuk dihormati dan dihargai oleh karyawan lain dan pimpinan terhadap prestasi kerja.
- e. Kebutuhan perwujudan diri, ditunjukkan dengan sifat pekerjaan yang menarik dan menantang, dimana karyawan tersebut akan mengerahkan kecakapan, kemampuan, dan potensinya. Dalam pemenuhan kebutuhan ini dapat dilakukan oleh perusahaan dengan menyelenggarakan pendidikan dan pelatihan.

D. *Pegawai Tetap dan Pegawai Tidak Tetap*

Pegawai tetap adalah pegawai yang menerima atau memperoleh penghasilan dalam jumlah tertentu secara teratur, termasuk anggota dewan komisaris dan anggota dewan pengawas yang secara teratur terus menerus ikut mengelola kegiatan perusahaan secara langsung, serta pegawai yang bekerja berdasarkan kontrak untuk suatu jangka waktu tertentu sepanjang pegawai yang bersangkutan bekerja penuh (full time) dalam pekerjaan tersebut. (Pasal 1 angka 10 PER-31/PJ/2009). Sedangkan Pegawai tidak tetap/tenaga kerja lepas adalah pegawai yang hanya menerima penghasilan apabila pegawai yang bersangkutan bekerja, berdasarkan jumlah hari bekerja, jumlah unit hasil pekerjaan yang dihasilkan atau penyelesaian suatu jenis pekerjaan yang diminta oleh pemberi kerja. (Pasal 1 angka 11 PER-31/PJ/2009).

E. *Kerangka fikir*

Kerangka berfikir merupakan konseptual mengenai bagaimana satu teori berhubungan diantara berbagai faktor yang telah di identifikasikan penting terhadap masalah penelitian. Dalam kerangka pemikiran, peneliti harus menguraikan konsep atau variabel penelitiannya secara lebih terperinci. Tidak hanya mendefinisikan variabel tadi, tetapi juga menjelaskan keterkaitan di antara variabel tadi. Dalam menguraikan kerangka pemikirannya, peneliti tidak sekedar memfokuskan pada variabel penelitiannya saja, tetapi juga harus menghubungkan konsep penelitian dalam kerangka yang lebih luas lagi (Juliansyah Noor, 2011: 76). Dalam penelitian ini, peneliti mencoba untuk mengetahui apakah terdapat perbedaan disiplin dan dan motivasi kerja antara pegawai tetap dan tidak tetap pada Dinas Kependudukan dan Pencatatan Sipil Kabupaten Bulukumba. Berikut ini akan di gambarkan mengenai kerangka berfikir perbedaan disiplin dan

motivasi kerja antara pegawai tetap dan tidak tetap pada Dinas Kependudukan dan Pencatatan Sipil Kabupaten Bulukumba.

Gambar 2.1
Kerangka Berfikir

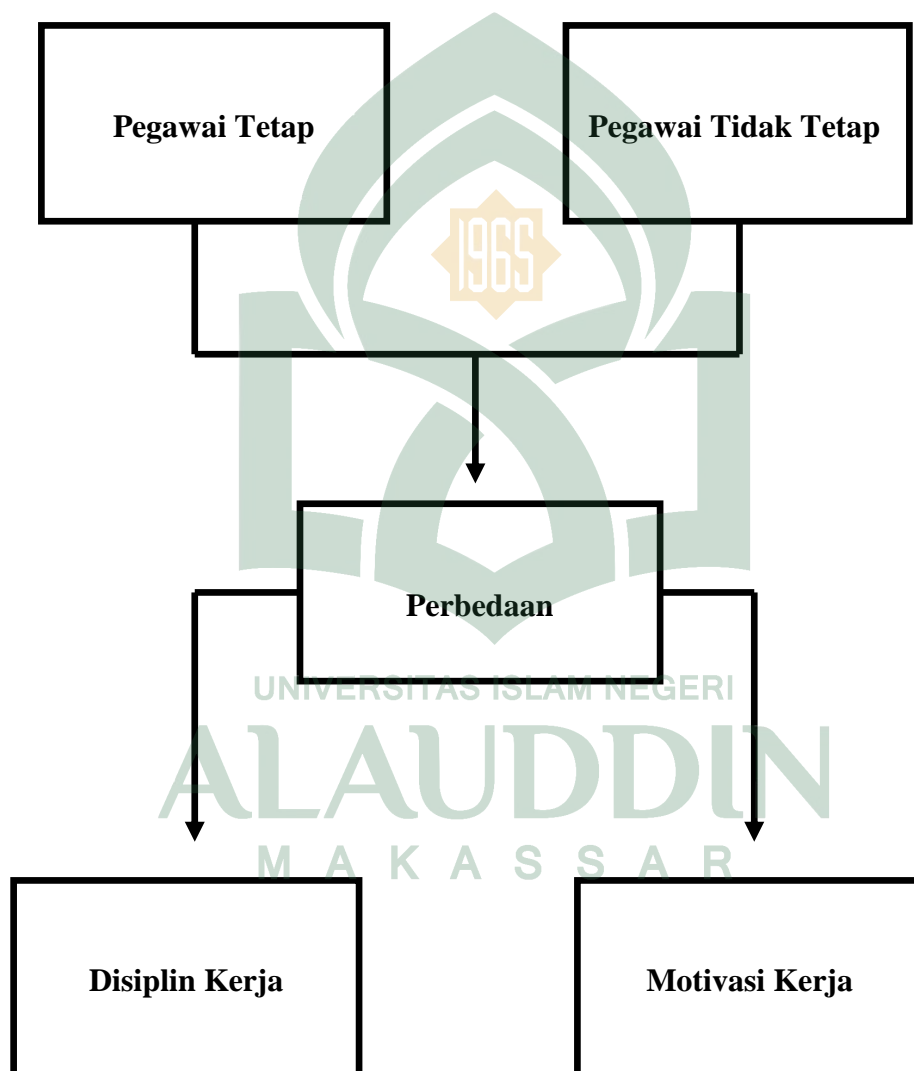

BAB III

METODOLOGI PENELITIAN

A. Jenis dan Lokasi Penelitian

1. Jenis Penelitian

Jenis penelitian yang digunakan dalam penelitian ini adalah kuantitatif. Kasiram (2008:149) dalam bukunya *Penelitian Kualitatif dan Kuantitatif*, mendefinisikan penelitian kuantitatif adalah suatu proses penemuan pengetahuan yang menggunakan data berupa angka sebagai alat menganalisis keterangan mengenai apa yang ingin diketahui (dalam Kundjojo, 2009:11).

2. Lokasi Penelitian

Penelitian ini dilakukan di Dinas Kependudukan dan Pencatatan Sipil Kabupaten Bulukumba yang berlokasi di Jl. A. Yani No. 20 kampung Matajang, kecamatan Ujungbulu, Kabupaten Bulukumba. Adapun waktu yang dibutuhkan untuk melakukan penelitian ini adalah selama kurang lebih dua bulan.

B. Pendekatan Penelitian

Pendekatan penelitian yang digunakan adalah penelitian komparatif. Penelitian komparatif bertujuan untuk menemukan persamaan dan perbedaan tentang benda-benda, orang, kerja, ide-ide dapat dibandingkan kesamaan pandangan dan perubahan pandangan orang terhadap kasus ataupun peristiwa (Arikunto, 2010).

C. Populasi dan Sampel

1. Populasi

Populasi merupakan keseluruhan objek atau subjek yang berada pada suatu wilayah dan memenuhi syarat-syarat tertentu berkaitan dengan masalah

penelitian. Populasi juga didefinisikan sebagai keseluruhan unit atau individu dalam ruang lingkup yang akan diteliti (Nanang Martono, 2014: 75). Adapun populasi dalam penelitian ini adalah pegawai pada Dinas Kependudukan dan Pencatatan Sipil Kabupaten Bulukumba sebanyak 100 orang dengan jumlah pegawai tetap (PNS) sebanyak 34 orang dan jumlah pegawai tidak tetap (Honorar) sebanyak 66 orang.

2. Sampel

Sampel atau contoh adalah sebagian dari populasi yang karakteristiknya hendak diteliti (Djarwanto, 1994:43). Sampel yang baik, yang kesimpulannya dapat dikenakan dalam populasi, adalah sampel yang bersifat representatif atau yang dapat menggambarkan karakteristik populasi. Untuk pengambilan sampel penelitian, peneliti menggunakan teknik Purposive sampling atau judgmental sampling. Penarikan purposive merupakan cara penarikan sampel yang dilakukan dengan memilih subjek berdasarkan kriteria spesifik yang ditetapkan peneliti (Kundjojo, 2009:32). Adapun jumlah sampel pada penelitian ini yaitu sebanyak 60 orang.

D. Sumber Data

Jenis sumber data yang digunakan dalam penelitian ini adalah primer dan sekunder.

1. Data Primer

Penelitian primer membutuhkan data atau informasi dari sumber pertama, biasanya kita sebut dengan responden (Jonathan Sarwono, 2006:16). Data primer diperoleh melalui survei, dengan cara menyebarkan kuesioner secara langsung kepada pegawai tetap dan tidak tetap pada Dinas Kependudukan dan Pencatatan Sipil Kabupaten Bulukumba. Survei merupakan studi yang bersifat kuantitatif

yang digunakan untuk meneliti gejala suatu kelompok atau perilaku individu. Pada umumnya survei menggunakan kuesioner sebagai alat pengambil data dan survei menganut aturan pendekatan kuantitatif yaitu semakin besar sampel , semakin mencerminkan populasi hasilnya (Jonathan Sarwono, 2006:16).

2. Data Sekunder

Data sekunder menggunakan bahan yang bukan dari sumber pertama sebagai sarana untuk memperoleh data atau informasi untuk menjawab masalah yang diteliti. Penelitian ini juga dikenal dengan penelitian yang menggunakan studi kepustakaan dan yang biasanya digunakan oleh para peneliti yang menganut paham penelitian kuantitatif (Jonathan Sarwono, 2006:17). Data sekunder diperoleh dari tempat penelitian yaitu Dinas Kependudukan dan Pencatatan Sipil Kabupaten Bulukumba.

E. Teknik Pengumpulan Data

Dalam penelitian ini, peneliti menggunakan metode wawancara dan observasi seperti mengumpulkan dokumen hasil penelitian, gambar dan lain sebagainya.

1. Metode wawancara adalah metode pengumpulan data dengan cara peneliti mengajukan pertanyaan secara lisan kepada seseorang informan atau responden (Nanang Martono, 2014:85).
2. Kegiatan observasi meliputi melakukan pencatatan secara sistematis kejadian-kejadian, perilaku, objek-objek, yang dilihat dan hal-hal lain yang diperlukan dalam mendukung penelitian yang sedang dilakukan (Jonathan Sarwono, 2006:224).

F. Instrumen Penelitian

Instrumen penelitian adalah alat bantu dalam mengumpulkan data. Instrumen penelitian yang digunakan yaitu menggunakan angket yang merupakan daftar-daftar pertanyaan yang diberikan kepada seluruh pegawai tetap dan tidak tetap pada Dinas Kependudukan dan Pencatatan Sipil Kabupaten Bulukumba, dimana responden hanya memilih jawaban yang telah disediakan. Instrumen ini digunakan untuk mengukur perbedaan kedisiplinan kerja dan motivasi kerja pegawai tetap dan pegawai tidak tetap.

Jenis skala yang digunakan dalam penelitian ini adalah skala interval. Skala interval adalah skala yang selain mempunyai sifat-sifat nominal dan ordinal juga di cirikan oleh adanya perbedaan nilai yang sama pada setiap selisih variabel (Abuzar Asra, 2014:7). Skala interval mempunyai karakteristik seperti yang dimiliki oleh skala nominal dan skala ordinal dengan di tambah karakteristik lain, yaitu berupa interval yang tetap. Dengan demikian, peneliti dapat melihat besarnya perbedaan karakteristik antara satu individu atau objek dan lainnya. Skala pengukuran interval benar-benar merupakan angka yang digunakan untuk melakukan operasi aritmetika, misalnya dijumlahkan atau di kalikan. Untuk melakukan analisis, skala pengukuran ini menggunakan statistik parametrik (Juliansyah Noor, 2011:127)

Skala Interval ini menggunakan teknik *Bipolar Adjective* yang merupakan penyempurnaan dari *semantic scale* dengan harapan agar respon yang dihasilkan dapat merupakan “intervally scaled data” caranya adalah dengan memberikan hanya dua kategori ekstrim sebagai berikut (Augusty Ferdinand, 2014:206)

Tidak setuju	1	2	3	4	5	6	7	8	9	10	Setuju
--------------	---	---	---	---	---	---	---	---	---	----	--------

Tabel 3.1
Konsep Variabel dan Indikator

No.	Defenisi Variabel	Indikator	Skala Pengukuran
1.	<p>Disiplin Kerja. Disiplin kerja merupakan suatu sikap, tingkah laku yang menunjukkan ketaatan pegawai pada peraturan yang berlaku dalam melaksanakan tugas untuk mewujudkan tujuan organisasi dan sekaligus menjadi sarana untuk mempertahankan eksistensi organisasi. Disiplin juga diartikan tindakan manajemen untuk mendorong para anggota organisasi memenuhi tuntutan berbagai ketentuan tersebut. Lateiner (dalam Siagian, 2003).</p>	<p>Menurut Malayu Hasibuan (2007) (dalam Lijan Poltak Sinampela, 2016:356).</p> <ul style="list-style-type: none"> - Teladan pimpinan - Balas jasa - Keadilan - Pengawasan melekat - Sanksi hukum - Ketegasan - Hubungan kemanusiaan 	Skala Interval
2.	<p>Motivasi Kerja. Motivasi adalah serangkaian sikap dan nilai-nilai yang memengaruhi individu untuk mencapai hal yang spesifik sesuai dengan tujuan individu. Sikap dan nilai tersebut merupakan suatu yang invisible yang memberikan kekuatan untuk mendorong individu bertingkah laku dalam mencapai tujuan. Dorongan tersebut terdiri dari dua komponen yaitu arah perilaku (kerja untuk mencapai tujuan), dan kekuatan perilaku (seberapa kuat usaha individu dalam bekerja). (Veithzal Rivai dkk, 2015:607)</p>	<p>Menurut Hasibuan (2008:123) dalam jurnal Yordy Wisnu Kusuma (2016):</p> <ul style="list-style-type: none"> - Kebutuhan fisik - Kebutuhan rasa aman dan keselamatan - Kebutuhan social - Kebutuhan akan penghargaan - Kebutuhan perwujudan diri 	Skala Interval

G. Teknik Penggunaan dan Analisis Data

1. Validasi dan Reliabilitasi Instrumen

a. Uji validitas

Validitas mengacu pada kemampuan instrument pengumpulan data untuk mengukur apa yang harus diukur, untuk mendapatkan data yang relevan dengan apa yang sedang diukur (Dempsey dan Dempsey, 2002 :79). Dengan kata lain

sebuah instrumen dianggap memiliki validitas yang tinggi jika instrumen tersebut benar-benar dapat dijadikan alat untuk mengukur sesuatu secara tepat. Validitas merupakan ciri yang harus dimiliki oleh instrument pengukuran karena berhubungan langsung dengan dapat tidaknya data dipercaya kebenarannya. (Kundjojo, 2009: 36).

Jika r hitung lebih besar dari r tabel dan nilai positif maka butir pernyataan atau indikator tersebut dinyatakan valid. Jika r hitung $>$ dari r tabel (pada taraf signifikansi 5%) maka pernyataan tersebut dinyatakan valid (Imam Ghozali, 2011 : 52)

b. Uji reliabilitas

Reliabilitas instrumen adalah tingkat konsistensi hasil yang dicapai oleh sebuah alat ukur, meskipun dipakai secara berulang-ulang pada subjek yang sama atau berbeda. Dengan demikian suatu instrument dikatakan reliabel bila mampu mengukur sesuatu dengan hasil yang konsisten. (Kundjojo, 2009: 37).

2. Uji Normalitas

Uji Normalitas dilakukan untuk mengetahui apakah data yang diambil berasal dari populasi yang berdistribusi normal atau tidak. Adapun teknik yang digunakan dalam penelitian ini yaitu teknik Kolmogorov-Smirnov (Juliansyah, 2011:174). Uji normalitas dengan teknik Kolmogorov-Smirnov dilakukan dengan menghitung A_1 , yaitu nilai maksimum dari selisih antara kumulatif proporsi (KP) dan harga Z tabel pada batas bawah (Juliansyah, 2011:176).

Cara mengetahui signifikan atau tidak signifikan hasil uji normalitas ialah dengan memerhatikan bilangan pada kolom signifikansi (Sig) dengan kriteria $P > \alpha$ (0,05). Jika yang diperoleh $> \alpha$ maka sampel berasal dari populasi yang berdistribusi normal begitupun sebaliknya (Juliansyah, 2011:178).

3. Uji t-Test

Analisis data dalam penelitian ini menggunakan program SPSS 20.0 for windows. Untuk mencapai tujuan dalam penelitian ini, maka teknik analisis yang digunakan adalah menggunakan Uji independen sampel t-test . Uji-t digunakan untuk membandingkan rata-rata dua populasi dengan data yang berskala interval (Jonathan Sarwono, 2006:154) Dalam penelitian ini peneliti akan menguji hipotesis perbedaan kedisiplinan kerja dan motivasi kerja antara pegawai tetap dan pegawai tidak tetap. Bila nilai p index > 0.05 maka H_0 diterima –perbedaan kedua kelompok tidak signifikan (Nanang Martono, 2014:194)

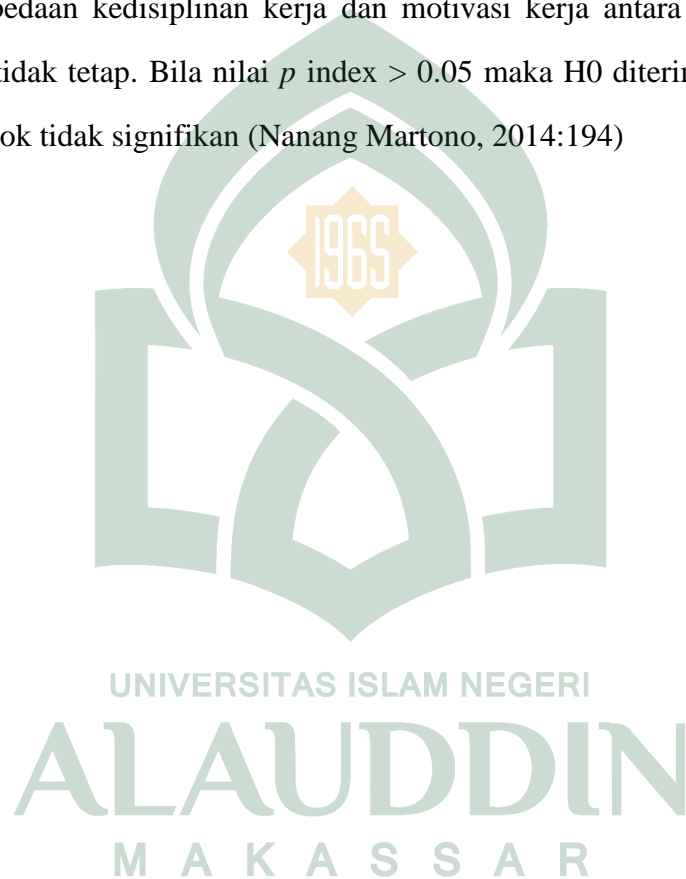

BAB IV

HASIL PENELITIAN DAN PEMBAHASAN

A. Gambaran umum Dinas Kependudukan dan Pencatatan Sipil Kabupaten Bulukumba

1. Sejarah Singkat Dinas Kependudukan dan Pencatatan Sipil Kabupaten Bulukumba

Kantor Dinas Kependudukan dan Pencatatan Sipil kabupaten Bulukumba merupakan kantor pemerintah yang memberikan pelayanan administrasi kependudukan yang tercantum dalam pasal 1 UU NO 24 tahun 2013 tentang administrasi kependudukan adalah rangkaian kegiatan dalam penerbitan dokumen dan data kependudukan melalui pendaftaran penduduk, pencatatan sipil, pengelolaan informasi administrasi kependudukan serta pendayagunaan hasilnya untuk pelayanan publik dan pembangunan sektor lain.

Berdasarkan UU nomor 24 Tahun 2013 yang isinya adalah:

- a. Pendaftaran Penduduk adalah pencatatan biodata penduduk, pencatatan atas pelaporan peristiwa kependudukan dan pendataan penduduk rentan administrasi kependudukan.
- b. Peristiwa kependudukan adalah kejadian yang dialami penduduk yang harus dilaporkan karena membawa akibat terhadap penerbitan atau perubahan Kartu Keluarga (KK), Kartu Tanda Penduduk (KTP) dan / atau surat Keterangan Kependudukan lainnya meliputi pindah datang, perubahan alamat, serta status tinggal terbatas menjadi tinggal tetap.
- c. Masa berlaku KTP-el yang semula 5 (lima) tahun diubah menjadi berlaku seumur hidup sepanjang tidak ada perubahan elemen data dalam KTP - el, antara perubahan status, perubahan nama, perubahan alamat, penambahan

gelar, perubahan jenis kelamin, baik yang sudah diterbitkan maupun yang akan diterbitkan.

- d. Pencetakan dokumen/personalisasi KTP - el yang selama ini dilaksanakan terpusat di Jakarta, pada tahun 2014 dan seterusnya diserahkan kepada Dinas Kependudukan dan Pencatatan Sipil Kabupaten/Kota, sesuai dengan amanat pasal 8 ayat 1 huruf C UU Nomor 24 Tahun 2013.
- e. Larangan untuk tidak dipungut biaya (gratis), semula hanya untuk penerbitan KTP-el, di ubah menjadi gratis untuk penerbitan semua dokumen kependudukan (KK dan KTP-el, Akta Kelahiran, Akta Perkawinan, Akta Kematian, Akta Perceraian, Akta Pengakuan Anak, Sepanjang diurus tepat waktu, sesuai dengan UU no 24 tahun 2013 dan peraturan daerah no 2 tahun 2014 tanggal 22 April tahun 2014 yaitu dikenakan sanksi administrasi sebesar Rp. 50.000,- (lima puluh ribu rupiah).
- f. Kartu Tanda Penduduk elektronik, selanjutnya di singkat KTP el selanjutnya dilengkapi dengan cip yang menjadi identitas penduduk sebagai bukti diri yang diterbitkan oleh instansi pelaksana adalah Dinas Kependudukan dan Pencatatan sipil.
- g. Dalam KTP-el rusak atau hilang pemilik wajib melapor kepada instansi pelaksana melalui camat atau lurah/kepala desa paling lambat 14 hari dan melengkapi:
 - Surat kehilangan dari polsek setempat
 - Surat pernyataan penyebab terjadinya rusak atau hilang.
- h. Setiap orang yang memerintahkan dan / atau memfasilitasi dan atau memanipulasi data kependudukan dan atau elemen data penduduk sebagaimana di maksud pasal 77 di pidana dengan pidana penjara paling lama

6 (enam) tahun dan/ atau denda paling banyak Rp 75.000.000.000, (tujuh puluh lima juta rupiah).

Sebagai organisasi perangkat daerah yang mempunyai tugas pokok dan fungsi melakukan pelayanan administrasi Kependudukan dan Pencatatan Sipil Kabupaten Bulukumba, maka didalam melakukan fungsi Dinas Kependudukan dan Pencatatan Sipil Kabupaten Bulukumba lebih menitik beratkan pada peningkatan mutu pelayanan administrasi Kependudukan Dan Pencatatan Sipil dalam membantu proses penyediaan data base Kependudukan sebagai bagian dalam proses perencanaan pembangunan. Beberapa fungsi Dinas Kependudukan dan Pencatatan Sipil diantaranya: (1) Penyusun rencana pembangunan dan pengembangan kegiatan pendaftaran dan pencatatan penduduk, (2) Pembinaan umum, (3) Pemberian Nomor Induk Kependudukan (NIK), (4) Pendaftaran dan penerbitan Kartu Keluarga, (5) Pendaftaran dan penerbitan Kartu Tanda Penduduk (KTP), (6) Pencatatan dan penerbitan Akta-akta Catatan Sipil (Kelahiran, Perkawinan, Perceraian, Kematian) dan pencatatan pengakuan dan pengesahan anak, (7) Pencatatan mutasi penduduk, (8) Pengolahan data penduduk, (9) Penyelenggaraan penyuluhan, dan (10) Pelaksanaan pembinaan pengolahan cabang dinas dan unit pelaksanaan teknis diadminnas.

2. Tugas dan Fungsi

Dinas Kependudukan dan Pencatatan Sipil Kabupaten Bulukumba mempunyai tugas melaksanakan urusan di bidang kependudukan dan catatan sipil serta tugas lain yang diberikan bupati.

Untuk melaksanakan tugas tersebut Dinas Kependudukan dan Pencatatan Sipil Kabupaten Bulukumba mempunyai fungsi sebagai berikut:

- a. Perumusan kebijakan teknis di bidang kependudukan dan catatan sipil.

- b. Pemberian dukungan atas penyelenggaraan pemerintah daerah di bidang kependudukan dan catatan sipil.
- c. Pembinaan dan pelaksanaan tugas di bidang kependudukan catatan sipil, dan
- d. Pelaksanaan tugas lain yang diberikan oleh bupati sesuai dengan tugas dan fungsinya.

3. Visi dan Misi

Dinas Kependudukan dan Pencatatan Sipil sebagai salah satu satuan kerja perangkat daerah dalam lingkup pemerintah kabupaten Bulukumba mengembang tugas dan tanggung jawab dalam mewujudkan visi misi pemerintah kabupaten Bulukumba. Oleh sebab itu, Dinas Kependudukan dan Pencatatan Sipil membangun visi pelayanan administrasi kependudukan dengan isu strategis yang bertumpu pada terwujudnya pelayanan prima kepada masyarakat.

- a. Visi Dinas Kependudukan dan Pencatatan Sipil Kabupaten Bulukumba

“Terwujudnya tertib administrasi Kependudukan dan Pencatatan Sipil menuju pelayanan prima, aman dan sejahtera yang berlandaskan pada nilai-nilai moral dan agama”.

- b. Misi Dinas Kependudukan dan Pencatatan Sipil Kabupaten Bulukumba

Untuk mewujudkan visi diatas, maka dirumuskan beberapa misi sebagai penjabaran serta langkah konkrit yang harus di tempuh guna mewujudkan visi yang telah ditetapkan. Adapun misi Dinas Kependudukan dan Pencatatan Sipil Kabupaten Bulukumba yaitu:

1. Kabupaten Bulukumba menciptakan sistem administasi dan pelayanan kependudukan dan catatan sipil yang cepat, tepat, akurat, dan transparansi.
2. Melaksanakan pemberdayaan, pembinaan, dan sosialisasi kepada masyarakat untuk menumbuh kembangkan kemitraan dan peransertanya dalam melaksanakan pendaftaran penduduk dan capil.

3. Mempersiapkan sumber daya manusia, sarana, dan prasarana untuk mendukung terciptanya tertib pelayanan, pengolahan data informasi, serta pembinaan masyarakat di bidang administrasi kependudukan dan catatan sipil.
4. Menyusun perencanaan kependudukan sebagai dasar perencanaan perumusan kebijakan pembangunan daerah yang berorientasi kepada peningkatan kesejahteraan masyarakat.

4. Tujuan dan Sasaran

Tujuan Dinas Kependudukan dan Pencatatan Sipil kabupaten Bulukumba adalah:

- a. Memantapkan fungsi dan peran Dinas Kependudukan dan Pencatatan Sipil Kabupaten Bulukumba.
- b. Meningkatkan kualitas sumber daya manusia.
- c. Mewujudkan mekanisme perencanaan yang mantap.
- d. Menciptakan pelayanan yang berkualitas.
- e. Meningkatkan wawasan dan kapasitas manusia.
- f. Mewujudkan kelembagaan pemerintah yang amanah.
- g. Menyiapkan database kependudukan.
- h. Melakukan monitoring dan evaluasi program dan kegiatan.
- i. Meningkatkan kualitas pelayanan administrasi kependudukan dan catatan sipil.

Dalam mencapai tujuan yang dimaksud, maka sasaran yang ingin di capai adalah:

- a. Terciptanya fungsi dan peran Dinas Kependudukan dan Pencatatan Sipil Kabupaten Bulukumba yang efektif.
- b. Terciptanya kualitas sumber daya manusia yang memadai.

- c. Terwujudnya mekanisme perencanaan yang mantap.
- d. Terciptanya pelayanan yang berkualitas.
- e. Tersedianya database kependudukan yang lebih akurat.
- f. Terlaksananya monitoring dan evaluasi program dan kegiatan.
- g. Terciptanya kualitas pelayanan administrasi kependudukan pada Dinas Kependudukan dan Pencatatan Sipil Kabupaten Bulukumba.
- h. Peningkatan profesionalisme aparatur pemerintahan.
- i. Penataan kelembagaan dan ketatalaksanaan pemerintah.

5. Strategi dan Kebijakan

Dalam rangka mencapai tujuan Dinas Kependudukan dan Pencatatan Sipil Kabupaten Bulukumba, maka strategi yang dilaksanakan adalah:

- a. Melaksanakan tugas pokok dan fungsi sesuai dengan peraturan perundang-undangan yang berlaku.
- b. Meningkatkan kinerja Dinas Kependudukan dan Pencatatan Sipil Kabupaten Bulukumba yang didukung sumber daya manusia yang berkualitas.
- c. Mengupayakan sarana dan prasarana yang memadai.
- d. Melaksanakan penyusunan perencanaan program kegiatan yang efektif dan efisien
- e. Mengupayakan pelayanan administrasi kependudukan dan catatan sipil yang efektif dan efisien.
- f. Mengupayakan penyiapan database kependudukan yang lebih akurat.
- g. Melaksanakan penyusunan hasil monitoring dan evaluasi pelaksanaan program dan kegiatan sebagai acuan penyusunan program dan kegiatan tahun berikutnya.

Dalam rangka pencapaian tujuan dan sasaran diatas tentunya dibutuhkan sebuah strategi kebijakan yang harus diterapkan, dalam hal ini Dinas

Kependudukan dan Pencatatan Sipil Kabupaten Bulukumba menerapkan strategi kebijakan sebagai berikut:

1. Menjadikan faktor kependudukan sebagai titik sentral pembangunan yang berkelanjutan, hal ini di capai dengan pemahaman bahwa:
 - a. Pembangunan yang sasarannya adalah penduduk adalah kegiatan yang bersiat lintas sektoral/bidang, sehingga memerlukan strategi kebijakan kependudukan yang terpadu terhadap pengendalian kuantitas, kualitas dan pengarahannya mobilitas yang di dukung dengan penyediaan data dan informasi yang akurat.
 - b. Dalam rangka menunjang pengelolaan kependudukan pembangunan ditempuh dengan mengedepankan hak-hak penduduk dan perlindungan sosial serta pemberian pemahaman tentang pembangunan yang berwawasan kependudukan.
2. Menyelenggarakan administrasi kependudukan untuk mendorong terakomodasinya hak-hak penduduk serta perlindungan sosial, hal ini di capai dengan cara :
 - a. Menjadikan pelayanan pendaftaran penduduk, pencatatan sipil dan pengelolaan informasi dilaksanakan dalam rangka memenuhi kebutuhan masyarakat.
 - b. Menerbitkan identitas dan dokumen kependudukan dilaksanakan untuk memberikan kepastian hukum serta kemudahan dalam pelayanan sosial lainnya.
 - c. Mencegah segala macam bentuk penyalahgunaan pelayanan yang merugikan masyarakat.
3. Menciptakan sistem administrasi kependudukan melalui komitmen berbagai pihak dan peran serta masyarakat, hal ini di capai dengan cara:

- a. Dalam proses pendaftaran penduduk dan pencatatan sipil melibatkan peran serta masyarakat baik secara langsung maupun tidak langsung.
- b. Pembentukan forum kordinasi dan komunikasi antar berbagai pihak dlam memecahkan permasalahan administrasi kependudukan.
- c. Pengembangan pusat data terpadu sebagai muara pengumpulan biodata penduduk dan hasil pendaftaran dan pencatatan kejadian vital.

6. Struktur Organisasi

Berdasarkan peraturan daerah Kabupaten Bulukumba Nomor 10 tahun 2018 Tentang Organisasi dan Tata Kerja Dinas Daerah Kabupaten Bulukumba dan Peraturan Bupati Bulukumba Nomor 19 tahun 2008 tentang tugas pokok, fungsi, uraian tugas dan tata kerja. Dinas Kependudukan dan Pencatatan Sipil Kabupaten Bulukumba, maka struktur organisasi Dinas Kependudukan dan Pencatatan Sipil Kabupaten Bulukumba adalah sebagai berikut :

1. Kepala Dinas
2. Sekretariat
 - a. Sub Bagian Program
 - b. Sub Bagian Keuangan
 - c. Sub Bagian Umum dan Kepegawaian
3. Bidang Administrasi Kependudukan
 - a. Seksi Pencatatan dan Pemutakhiran Data
 - b. Seksi Mutasi Penduduk
 - c. Seksi Pelayanan Penerbitan KTP/KK
4. Bidang Pencatatan Sipil
 - a. Seksi Pencatatan Kelahiran dan Kematian
 - b. Seksi Pencatatan Perkawinan dan Perceraian
 - c. Seksi Pelayanan Akta Kelahiran

5. Bidang Pengembangan Informasi Kependudukan
 - a. Seksi Analisis Data Kependudukan
 - b. Seksi Pengembangan Sistem Informasi Administrasi Kependudukan
 - c. Seksi Pelayanan Informasi Kependudukan

Gambar 4.1

Struktur Organisasi Dinas Kependudukan dan Pencatatan Sipil Kabupaten Bulukumba

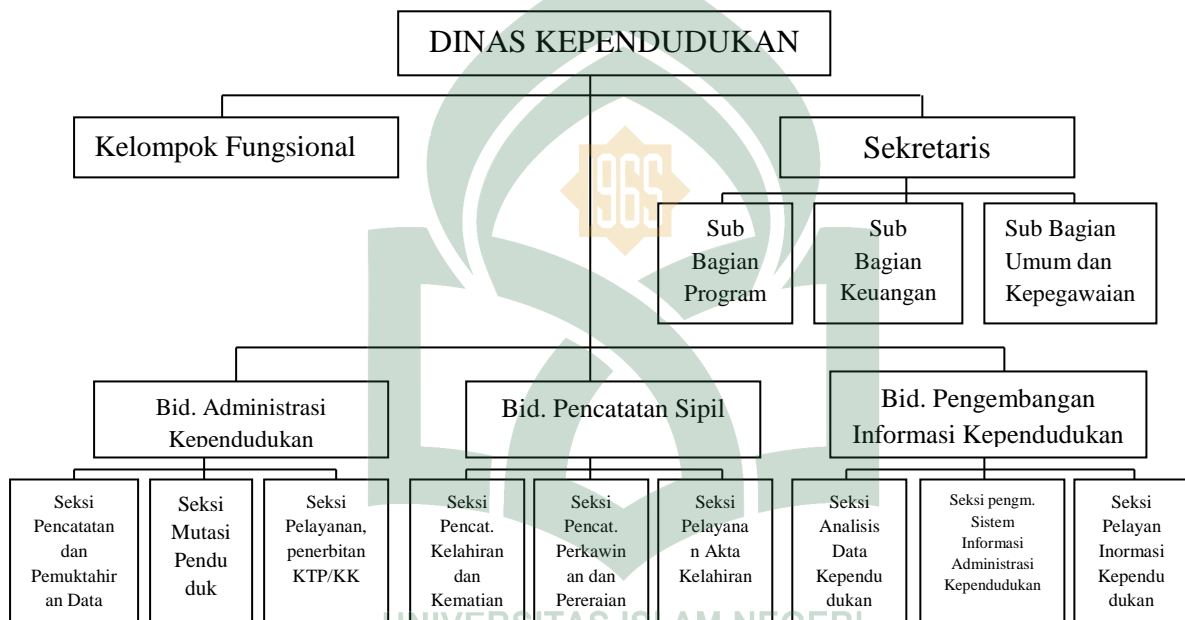

Sumber : Disdukcapil Kabupaten Bulukumba

B. Hasil Penelitian

1. Karakteristik Responden

Pendeskripsian karakteristik responden berguna untuk menguraikan atau memberikan gambaran mengenai identitas responden dalam penelitian ini, sebab dengan penguraian identitas responden yang menjadi sampel penelitian maka akan di ketahui sejauh mana identitas responden dalam penelitian ini. Karakteristik responden tersebut akan diuraikan ke dalam beberapa kategori atau kelompok.

Pembahasan dalam penelitian ini bertujuan untuk mengetahui perbedaan disiplin kerja dan motivasi kerja antara pegawai tetap dan pegawai tidak tetap pada Dinas Kependudukan dan Pencatatan Sipil kabupaten Bulukumba, dimana dalam penelitian ini ditetapkan sebanyak 60 orang pegawai untuk dijadikan sebagai responden. Oleh karena itu karakteristik responden akan disajikan dalam uraian berikut ini:

a. Karakteristik responden berdasarkan jenis kelamin

Penyajian data responden berdasarkan jenis kelamin pada Dinas Kependudukan dan Pencatatan Sipil Kabupaten Bulukumba dapat dilihat pada tabel 4.1 sebagai berikut:

Tabel 4.1

Jenis Kelamin Responden

Jenis Kelamin	Jumlah Responden (Orang)	Persentase (%)
Laki-laki	25	42
Perempuan	35	58
Jumlah	60	100

Sumber: Data primer diolah 2018

Berdasarkan tabel 4.1 dapat diketahui bahwa jumlah responden perempuan lebih banyak daripada jumlah responden Laki-laki, dengan rincian jumlah responden perempuan sebanyak 35 orang atau 58 % dan responden laki-laki sebanyak 25 orang atau 32 %.

b. Karakteristik Responden Berdasarkan Usia

Penyajian data responden berdasarkan usia pada Dinas Kependudukan dan Pencatatan Sipil Kabupaten Bulukumba diuraikan ke dalam empat bagian, dan dapat dilihat pada tabel 4.2 sebagai berikut:

Tabel 4.2
Usia Responden

Usia (Tahun)	Jumlah Responden (Orang)	Persentase (%)
20 - 30	16	27
31 - 40	23	38
41 - 50	13	22
51 - 60	8	13
Jumlah	60	100

Sumber : Data Primer diolah 2018

Berdasarkan tabel 4.2 diketahui bahwa jumlah responden yang berusia antara 20-30 tahun sebanyak 16 orang atau 27%, responden yang berusia antara 31-40 tahun sebanyak 23 orang atau 38%, responden yang berusia antara 41-50 tahun sebanyak 13 orang atau 22% dan responden yang berusia 51-60 tahun sebanyak 8 orang atau 13%. Dapat diketahui bahwa jumlah responden terbanyak berada pada usia 31-40 tahun yaitu sebanyak 23 orang atau 38%.

c. Karakteristik Responden Berdasarkan Pendidikan Terakhir

Penyajian data responden berdasarkan pendidikan terakhir pada Dinas Kependudukan dan Pencatatan Sipil Kabupaten Bulukumba diuraikan ke dalam empat bagian, dan dapat dilihat pada tabel 4.3 sebagai berikut:

Tabel 4.3
Pendidikan Responden

Pendidikan Terakhir	Jumlah Responden (Orang)	Persentase (%)
SMA	10	17%
D3	1	1%
S1	43	72%
S2	6	10%
Jumlah	60	100%

Sumber: Data primer diolah 2018

Berdasarkan tabel 4.3 diketahui bahwa jumlah responden dengan tingkat pendidikan SMA sebanyak 10 orang atau 17%, responden dengan tingkat pendidikan D3 sebanyak 1 orang atau 1%, responden dengan tingkat pendidikan S1 sebanyak 43 orang atau 72 %, dan responden dengan tingkat pendidikan S2 sebanyak 6 orang atau 10 %. Berdasarkan data tersebut maka dapat diketahui bahwa jumlah responden terbanyak memiliki tingkat pendidikan S1 dengan jumlah responden sebanyak 43 orang atau 72 %.

d. Karakteristik Responden Berdasarkan Status Pekerjaan

Penyajian data responden berdasarkan status pekerjaan pada Dinas Kependudukan dan Pencatatan Sipil Kabupaten Bulukumba dapat dilihat pada tabel 4.4 sebagai berikut:

Tabel 4.4
Status Pekerjaan Responden

Status Pekerjaan	Jumlah Responden (Orang)	Persentase (%)
PNS	30	50
Honorer	30	50
Jumlah	60	100

Sumber: Data primer olahan Februari 2018

Berdasarkan tabel 4.4 diketahui bahwa jumlah responden dengan status pekerjaan PNS sebanyak 30 orang atau 50 %, dan responden dengan status pekerjaan honorer sebanyak 30 orang atau 50%. Dari data tersebut dapat diketahui bahwa masing-masing responden memiliki jumlah persentase yang sama.

2. Deskripsi Data Penelitian

Berdasarkan hasil penelitian yang telah dilakukan terhadap 60 orang responden pada Dinas Kependudukan dan Pencatatan Sipil Kabupaten Bulukumba melalui penyebaran koesioner penelitian, maka untuk mendapatkan

kecenderungan jawaban terhadap masing-masing variabel akan didasarkan pada rentang skor jawaban sebagaimana pada lampiran koesioner penelitian.

a. Deskripsi Variabel Disiplin Kerja

Variabel disiplin kerja pada penelitian ini diukur melalui 8 indikator yang terdiri atas 16 pernyataan. Adapun hasil tanggapan variabel Disiplin Kerja akan dijelaskan pada tabel berikut ini:

1. Disiplin Kerja Pegawai Tetap

Adapun hasil tanggapan responden tentang disiplin kerja pegawai tetap akan di jelaskan pada tabel berikut ini:

Tabel 4.5

Tanggapan Responden Tentang Disiplin Kerja Pegawai Tetap

Item	(1)	(2)	(3)	(4)	(5)	(6)	(7)	(8)	(9)	(10)	SKOR	Statistik
	F	F	F	F	F	F	F	F	F	F	F	Mean
D ₁	-	-	-	-	-	2	2	4	14	8	264	8,80
D ₂	-	-	-	-	-	3	2	13	7	5	249	8,30
D ₃	-	-	-	-	2	2	3	9	6	8	249	8,30
D ₄	-	-	-	-	-	2	7	6	6	9	253	8,43
D ₅	-	-	-	-	-	5	9	8	7	1	230	7,66
D ₆	1	1	1	1	5	6	5	3	6	1	194	6,46
D ₇	-	-	-	1	5	5	10	5	6	6	241	8,03
D ₈	-	-	-	1	2	6	7	2	7	5	228	7,60
D ₉	-	-	-	3	7	5	1	2	8	4	212	7,06
D ₁₀	-	-	-	-	-	5	4	5	8	8	250	8,33
D ₁₁	-	-	-	-	-	5	2	7	8	8	252	8,40
D ₁₂	-	-	-	-	-	3	3	8	7	9	256	8,53
D ₁₃	-	-	-	-	-	2	2	12	7	7	255	8,50
D ₁₄	-	-	-	-	-	5	5	6	6	8	247	8,23
D ₁₅	-	-	-	-	-	1	-	5	6	18	280	9,33
D ₁₆	-	-	-	-	-	1	1	14	2	12	263	8,76

Sumber : Data Primer diolah 2018

Berdasarkan tabel 4.5 diatas, menunjukkan bahwa tingkat disiplin kerja pegawai tetap pada Dinas Kependudukan dan Pencatatan Sipil Kabupaten

Bulukumba cukup baik. Hal tersebut bisa di lihat dari jawaban responden yang rata-rata menjawab setuju pada kolom pernyataan. Adapun jawaban tertinggi adalah D₁₅, dimana nilai rata-ratanya (mean) sebesar 9,33, yaitu hubungan saya dengan pegawai yang lain terjalin dengan baik. Hal tersebut menunjukkan bahwa indikator hubungan kemanusiaan pada pegawai tetap terjalin sangat baik. Sedangkan jawaban terendah adalah D₆, dimana nilai rata-ratanya (mean) sebesar 6,46, yaitu saya mendapatkan bonus/insentif ketika kerja lembur. Hal tersebut menunjukkan bahwa indikator balas jasa pada pegawai tetap masih kurang tinggi.

2. Disiplin Kerja Tidak Tetap

Adapun hasil tanggapan responden tentang disiplin kerja pegawai tidak tetap akan dijelaskan pada tabel berikut ini:

Tabel 4.6
Tanggapan Responden Tentang Disiplin Kerja Pegawai Tidak Tetap

Item	1	2	3	4	5	6	7	8	9	10	SKOR	Statistik
	F	F	F	F	F	F	F	F	F	F	F	Mean
D ₁	-	-	-	-	-	1	1	13	12	3	255	8,50
D ₂	-	-	-	-	-	-	2	9	12	7	264	8,80
D ₃	-	-	-	-	-	2	1	10	9	8	260	8,66
D ₄	-	-	-	-	-	1	1	10	11	7	262	8,73
D ₅	-	3	1	2	8	4	2	5	3	2	182	6,06
D ₆	-	1	1	3	4	7	2	9	2	1	193	6,43
D ₇	-	-	-	1	-	4	3	17	5	5	259	8,63
D ₈	-	-	-	1	-	2	2	6	14	5	254	8,46
D ₉	-	-	-	1	-	-	1	7	16	5	261	8,70
D ₁₀	-	-	-	-	-	2	1	7	10	10	265	8,83
D ₁₁	-	-	-	1	-	2	-	11	9	7	255	8,50
D ₁₂	-	-	-	-	-	2	2	10	6	10	260	8,66
D ₁₃	-	-	-	-	-	-	-	7	17	6	269	8,96
D ₁₄	-	-	-	-	-	1	-	10	13	6	263	8,76
D ₁₅	-	-	-	-	-	-	3	6	4	17	275	9,16
D ₁₆	-	-	-	-	-	-	2	5	6	17	278	9,26

Sumber: Data Primer diolah 2018

Berdasarkan tabel 4.6 diatas, menunjukkan bahwa tingkat disiplin kerja pegawai tidak tetap cukup baik. Hal tersebut bisa di lihat dari jawaban responden yang rata-rata menjawab setuju pada kolom pernyataan. Adapun jawaban tertinggi yaitu D₁₆, dimana nilai rata-ratanya (mean) sebesar 9,26, yaitu Saya memiliki hubungan yang baik dengan atasan. Hal tersebut menunjukkan bahwa indikator hubungan kemanusiaan pada pegawai tidak tetap terjalin sangat baik. Sedangkan jawaban terendah adalah D₅, dimana nilai rata-ratanya (mean) sebesar 6,06, yaitu saya mendapatkan gaji yang cukup dan sesuai harapan. Hal tersebut menunjukan bahwa indikator balas jasa yang diterima pegawai tidak tetap masih kurang memuaskan.

b. Deskripsi Variabel Motivasi Kerja

Variabel motivasi kerja pada penelitian ini diukur melalui 5 indikator yang terdiri atas 11 pernyataan. Adapun hasil tanggapan variabel Motivasi Kerja akan dijelaskan pada tabel berikut ini:

1. Motivasi Kerja Pegawai Tetap

Adapun hasil tanggapan responden tentang motivasi kerja pegawai tetap akan dijelaskan pada tabel berikut ini:

Tabel 4.7
Tanggapan Responden Tentang Motivasi Kerja Pegawai Tetap

Item	1	2	3	4	5	6	7	8	9	10	SKOR	Statistik
	F	F	F	F	F	F	F	F	F	F	F	Mean
M ₁						6	6	8	10		232	7,73
M ₂	1		1	2	2	5	6	4	6	3	210	7,00
M ₃	1		1	3	4	7	3	1	2	8	205	6,83
M ₄	1					4	3	3	16	3	244	8,13

M ₅						3	5	10	7	5	246	8,20
M ₆					1	1	11	5	4	8	244	8,13
M ₇						1	1	5	8	15	275	9,16
M ₈	1		1	3	2	11	1	2	4	4	198	6,60
M ₉						5	3	7	8	7	249	8,30
M ₁₀	1					2	4	11	4	8	245	8,16
M ₁₁						2	6	5	7	10	257	8,56

Sumber: Data Primer diolah 2018

Berdasarkan tabel 4.7 diatas, menunjukkan bahwa tingkat motivasi kerja pegawai tetap cukup baik. Hal tersebut bisa di lihat dari jawaban responden yang rata-rata menjawab setuju pada kolom pernyataan, sehingga bisa diketahui mereka merasa puas terhadap motivasi yang diberikan. Adapun jawaban tertinggi yaitu M₇, dimana nilai rata-ratanya (mean) sebesar 9,16, yaitu saya mampu berkomunikasi dan memiliki hubungan yang baik dengan teman kerja. Hal tersebut menunjukkan bahwa indikator kebutuhan sosial pada pegawai tetap terjalin sangat baik. Sedangkan jawaban terendah adalah M₈, dimana nilai rata-ratanya (mean) sebesar 6,60, yaitu saya mendapatkan pengakuan dan penghargaan ketika menyelesaikan pekerjaan dengan baik. Hal tersebut menunjukan bahwa indikator kebutuhan akan penghargaan yang diterima pegawai tetap masih kurang tinggi. Dalam hal ini pegawai merasa hasil kerja yang mereka lakukan kurang mendapatkan penghargaan dari para atasan atau pemimpin mereka. Dan kurangnya penghargaan yang diterima membuat mereka kurang puas.

2. Motivasi Kerja Pegawai Tidak Tetap

Adapun hasil tanggapan responden tentang motivasi kerja pegawai tetap akan dijelaskan pada tabel berikut ini:

Tabel 4.8
Tanggapan Responden Tentang Motivasi Kerja Pegawai Tidak Tetap

Item	1	2	3	4	5	6	7	8	9	10	SKOR	Statistik
	F	F	F	F	F	F	F	F	F	F	F	Mean
M ₁	6	7			4	2		3	6	2	150	5,00
M ₂	3	1		1		5	1	5	9	5	217	7,23
M ₃						4	3	5	10	8	255	8,50
M ₄	10	2	2		6	2	1	4		3	131	4,36
M ₅	1		1		2	2	4	5	7	7	235	7,83
M ₆						1	3	5	10	11	267	8,90
M ₇						1	1	5	9	14	274	9,13
M ₈	1	1	2		4	5	1	4	10	2	208	6,93
M ₉	2				2	2	2	8	8	6	234	7,80
M ₁₀	3					4	1	3	8	11	240	8,00
M ₁₁						2	1	5	5	17	274	9,13

Sumber: Data Primer diolah 2018

Berdasarkan tabel 4.8 diatas, menunjukkan bahwa tingkat motivasi kerja pegawai tidak tetap cukup baik. Hal tersebut bisa di lihat dari jawaban responden yang rata-rata menjawab setuju pada kolom pernyataan. Adapun jawaban tertinggi yaitu M₇ dan M₁₁, dimana nilai rata-ratanya (mean) M₇ sebesar 9,13, yaitu saya mampu berkomunikasi dan memiliki hubungan yang baik dengan teman kerja. Hal tersebut menunjukkan bahwa indikator kebutuhan sosial pada pegawai tidak tetap terjalin sangat baik. Adapun M₁₁ mempunyai nilai rata-rata yang sama dengan M₇ yaitu sebesar 9,13, yaitu pekerjaan yang di bebaskan membuat saya tertantang untuk bekerja lebih giat. Hal tersebut menunjukkan bahwa indikator kebutuhan perwujudan diri pada pegawai tidak tetap sangat tinggi. Sedangkan

jawaban terendah adalah M₄, dimana nilai rata-ratanya (mean) sebesar 4,36, yaitu saya mendapatkan jaminan sosial tenaga kerja dan tunjangan kesehatan. Hal tersebut menunjukkan bahwa indikator kebutuhan rasa aman dan keselamatan pada pegawai tidak tetap masih rendah.

C. Analisis Data

1. Uji Validitas dan Reliabilitas

a. Uji validitas

Validitas/kesahihan adalah suatu indeks yang menunjukkan alat ukur tersebut benar-benar mengukur apa yang di ukur. Validitas ini menyangkut akurasi instrument. Untuk mengetahui apakah koesioner yang disusun tersebut valid/sahih, maka perlu di uji dengan uji korelasi antara skor (niai) tiap-tiap butir pertanyaan dengan skor total koesioner tersebut. Adapun teknik korelasi yang biasa di pakai adalah teknik korelasi *product moment* dan untuk mengetahui apakah nilai korelasi tiap-tiap itu signifikan, maka dapat dilihat pada tabel nilai *product moment* atau menggunakan SPSS untuk mengujinya (Juliansyah, 2011 : 132).

Jika r hitung lebih besar dari r tabel dan nilai positif maka butir pernyataan atau indikator tersebut dinyatakan valid. Jika r hitung $>$ dari r tabel (pada taraf signifikansi 5%) maka pernyataan tersebut dinyatakan valid (Imam Ghozali, 2011 : 52). Hasil pengujian validitas dapat di lihat pada tabel berikut ini :

1. Uji Validitas Disiplin Kerja Pegawai Tetap

Adapun hasil uji validitas disiplin kerja pegawai tetap akan dijelaskan pada tabel berikut ini:

Tabel 4.9
Hasil Uji Validitas Disiplin Kerja Pegawai Tetap

No.	Variabel	Item	r-Hitung	r-Tabel	Keterangan
1	Disiplin Kerja Pegawai Tetap	D ₁	0,540	0,361	Valid
		D ₂	0,757	0,361	Valid
		D ₃	0,842	0,361	Valid
		D ₄	0,866	0,361	Valid
		D ₅	0,771	0,361	Valid
		D ₆	0,430	0,361	Valid
		D ₇	0,807	0,361	Valid
		D ₈	0,798	0,361	Valid
		D ₉	0,803	0,361	Valid
		D ₁₀	0,836	0,361	Valid
		D ₁₁	0,738	0,361	Valid
		D ₁₂	0,820	0,361	Valid
		D ₁₃	0,884	0,361	Valid
		D ₁₄	0,864	0,361	Valid
		D ₁₅	0,614	0,361	Valid
		D ₁₆	0,841	0,361	Valid

Sumber: Data Primer diolah 2018

Berdasarkan tabel 4.9 dapat diketahui bahwa korelasi antara masing-masing indikator terhadap total skor konstruk dari setiap variabel yang menunjukkan hasil yang signifikan, dan dapat dilihat bahwa keseluruhan item variabel disiplin kerja pegawai tetap mempunyai r hitung > r tabel yaitu taraf signifikan 5% ($\alpha = 0,05$) dan $n = 30$ ($N = 30 - 2$), dan diperoleh r tabel = 0,361 maka dapat diketahui r hasil tiap-tiap item > 0,361 sehingga dapat dikatakan bahwa keseluruhan item variabel penelitian adalah valid untuk digunakan sebagai instrument atau pernyataan untuk mengukur variabel disiplin kerja pegawai tetap.

2. Uji Validitas Disiplin Kerja Pegawai Tidak Tetap

Adapun hasil uji validitas disiplin kerja pegawai tidak tetap akan dijelaskan pada tabel berikut ini:

Tabel 4.10
Hasil Uji Validitas Disiplin Kerja Pegawai Tidak Tetap

No.	Variabel	Item	r-Hitung	r-Tabel	Keterangan
1	Disiplin Kerja Pegawai Tidak Tetap	D ₁	0,782	0,361	Valid
		D ₂	0,685	0,361	Valid
		D ₃	0,700	0,361	Valid
		D ₄	0,629	0,361	Valid
		D ₅	0,466	0,361	Valid
		D ₆	0,489	0,361	Valid
		D ₇	0,818	0,361	Valid
		D ₈	0,823	0,361	Valid
		D ₉	0,780	0,361	Valid
		D ₁₀	0,849	0,361	Valid
		D ₁₁	0,535	0,361	Valid
		D ₁₂	0,588	0,361	Valid
		D ₁₃	0,558	0,361	Valid
		D ₁₄	0,564	0,361	Valid
		D ₁₅	0,474	0,361	Valid
		D ₁₆	0,682	0,361	Valid

Sumber: Data Primer Olahan Maret 2018

Berdasarkan tabel 4.10 dapat diketahui bahwa korelasi antara masing-masing indikator terhadap total skor konstruk dari setiap variabel yang menunjukkan hasil yang signifikan, dan dapat dilihat bahwa keseluruhan item variabel disiplin kerja pegawai tidak tetap mempunyai r hitung $>$ r tabel yaitu taraf signifikan 5% ($\alpha = 0,05$) dan $n = 30$ ($N = 30 - 2$), dan diperoleh r tabel = 0,361 maka dapat diketahui r hasil tiap-tiap item $>$ 0,361 sehingga dapat dikatakan bahwa keseluruhan item variabel penelitian adalah valid untuk digunakan sebagai instrument atau pernyataan untuk mengukur variabel disiplin kerja pegawai tidak tetap pada Dinas Kependudukan dan Pencatatan Sipil Kabupaten Bulukumba.

3. Uji Validitas Motivasi Kerja Pegawai Tetap

Adapun hasil uji validitas disiplin kerja pegawai tetap akan dijelaskan pada tabel berikut ini:

Tabel 4.11
Hasil Uji Validitas Motivasi Kerja Pegawai Tetap

No.	Variabel	Item	r-Hitung	r-Tabel	Keterangan
1	Motivasi Kerja Pegawai Tetap	M ₁	0,866	0,361	Valid
		M ₂	0,723	0,361	Valid
		M ₃	0,732	0,361	Valid
		M ₄	0,653	0,361	Valid
		M ₅	0,800	0,361	Valid
		M ₆	0,744	0,361	Valid
		M ₇	0,668	0,361	Valid
		M ₈	0,598	0,361	Valid
		M ₉	0,783	0,361	Valid
		M ₁₀	0,750	0,361	Valid
		M ₁₁	0,826	0,361	Valid

Sumber: Data Primer diolah 2018

Berdasarkan tabel 4.11 dapat diketahui bahwa korelasi antara masing-masing indikator terhadap total skor konstruk dari setiap variabel yang menunjukkan hasil yang signifikan, dan dapat dilihat bahwa keseluruhan item variabel motivasi kerja pegawai tetap mempunyai r hitung > r tabel yaitu taraf signifikan 5% ($\alpha = 0,05$) dan $n = 30$ ($N = 30 - 2$), dan diperoleh r tabel = 0,361 maka dapat diketahui r hasil tiap-tiap item > 0,361 sehingga dapat dikatakan bahwa keseluruhan item variabel penelitian adalah valid untuk digunakan sebagai instrument atau pernyataan untuk mengukur variabel motivasi kerja pegawai tetap pada Dinas Kependudukan dan Pencatatan Sipil Kabupaten Bulukumba.

4. Uji Validitas Motivasi Kerja Pegawai Tidak Tetap

Adapun hasil uji validitas disiplin kerja pegawai tetap akan dijelaskan pada tabel berikut ini:

Tabel 4.12
Hasil Uji Validitas Motivasi Kerja Pegawai Tidak Tetap

No.	Variabel	Item	r-Hitung	r-Tabel	Keterangan
1	Motivasi Kerja Pegawai Tidak Tetap	M ₁	0,430	0,361	Valid
		M ₂	0,657	0,361	Valid
		M ₃	0,650	0,361	Valid
		M ₄	0,739	0,361	Valid
		M ₅	0,424	0,361	Valid
		M ₆	0,413	0,361	Valid
		M ₇	0,512	0,361	Valid
		M ₈	0,418	0,361	Valid
		M ₉	0,496	0,361	Valid
		M ₁₀	0,777	0,361	Valid
		M ₁₁	0,586	0,361	Valid

Sumber: Data Primer diolah 2018

Berdasarkan tabel 4.12 dapat diketahui bahwa korelasi antara masing-masing indikator terhadap total skor konstruk dari setiap variabel yang menunjukkan hasil yang signifikan, dan dapat dilihat bahwa keseluruhan item variabel motivasi kerja pegawai tidak tetap mempunyai r hitung $>$ r tabel yaitu taraf signifikan 5% ($\alpha = 0,05$) dan $n = 30$ ($N = 30 - 2$), dan diperoleh r tabel = 0,361 maka dapat diketahui r hasil tiap-tiap item $>$ 0,361 sehingga dapat dikatakan bahwa keseluruhan item variabel penelitian adalah valid untuk digunakan sebagai instrument atau pernyataan untuk mengukur variabel disiplin kerja pegawai tidak tetap pada Dinas Kependudukan dan Pencatatan Sipil Kabupaten Bulukumba.

b. Uji Reliabilitas

Reliabilitas adalah indeks yang menunjukkan sejauh mana suatu alat pengukur dapat dipercaya atau dapat diandalkan. Reliabilitas menunjukkan kemantapan/konsistensi hasil pengukuran. Suatu alat pengukur dikatakan mantap atau konsisten, apabila untuk mengukur sesuatu berulang kali, alat pengukur itu menunjukkan hasil yang sama, dalam kondisi yang sama

(Juliansyah, 2011:131). Reliabilitas instrumen adalah tingkat konsistensi hasil yang dicapai oleh sebuah alat ukur, meskipun dipakai secara berulang-ulang pada subjek yang sama atau berbeda. Dengan demikian suatu instrument dikatakan reliabel bila mampu mengukur sesuatu dengan hasil yang konsisten. (Kundjojo, 2009: 37).

Untuk diketahui bahwa perhitungan/ uji reliabilitas harus dilakukan hanya pada pertanyaan yang telah memiliki atau memenuhi uji validitas, jadi jika tidak memenuhi syarat uji validitas maka tidak perlu diteruskan untuk uji reliabilitas (Juliansyah, 2011:130).

Alat ukur yang akan digunakan adalah *Cronbach Alpha* (α) melalui program computer *Excel Statistic Analysis & SPSS*. Suatu variabel atau konstruk dikatakan reliabel jika nilai cronbach Alpha (α) > 0.60 (Algifari, 2015:97). Adapun hasil uji reliabel pada penelitian ini dapat dilihat pada tabel berikut ini:

Tabel 4.13
Hasil Uji Reliabilitas

Variabel	Cronbach Alpha (α)	N Of Items
Disiplin Kerja PNS	0,944	16
Disiplin Kerja Honorer	0,884	16
Motivasi Kerja PNS	0,897	11
Motivasi Kerja Honorer	0,744	11

Sumber: Data Primer diolah 2018

Berdasarkan tabel 4.13 dapat diketahui hasil uji reliabilitas tersebut menunjukkan bahwa semua variabel dinyatakan reliabel karena telah melewati batas koefisien realibilitas Cronbach Alpha (α) sehingga untuk selanjutnya item-item pada masing-masing konsep variabel tersebut layak digunakan sebagai alat ukur.

2. Uji Normalitas

Uji Normalitas dilakukan untuk mengetahui apakah data yang diambil berasal dari populasi yang berdistribusi normal atau tidak. Adapun teknik yang digunakan dalam penelitian ini yaitu teknik Kolmogorov-Smirnov (Juliansyah, 2011:174). Uji normalitas dengan teknik Kolmogorov-Smirnov hamper sama dengan teknik Liliefors, yakni sama-sama menguji normalitas data yang disajikan secara individu. Uji normalitas dengan teknik Kolmogorov-Smirnov dilakukan dengan menghitung A_1 , yaitu nilai maksimum dari selisih antara kumulatif proporsi (KP) dan harga Z tabel pada batas bawah (Juliansyah, 2011:176).

Cara mengetahui signifikan atau tidak signifikan hasil uji normalitas ialah dengan memerhatikan bilangan pada kolom signifikansi (Sig) dengan kriteria $P > \alpha$ (0,05). Jika yang diperoleh $> \alpha$ maka sampel berasal dari populasi yang berdistribusi normal begitupun sebaliknya (Juliansyah, 2011:178). Adapun hasil uji normalitas pada penelitian ini dapat dilihat pada tabel berikut :

Tabel 4.14

Hasil Uji Normalitas

UNIVERSITAS ISLAM NEGERI
ALAUDDIN
MAKASSAR

Test Statistics^a

		Disiplin Kerja	Motivasi Kerja
Most Extreme Differences	Absolute	,333	,200
	Positive	,200	,200
	Negative	-,333	-,100
Kolmogorov-Smirnov Z		1,291	,775
Asymp. Sig. (2-tailed)		,071	,586

a. Grouping Variable: DP

Sumber : Lampiran Output SPSS 2018

Berdasarkan tabel tersebut dapat diketahui bahwa nilai $P > \alpha$ sehingga hasil uji normalitas tersebut signifikan.

3. Uji Statistic

Untuk mencapai tujuan dalam penelitian ini, maka teknik analisis yang digunakan adalah menggunakan Uji independen sampel t-test . Uji t-Test digunakan untuk membandingkan rata-rata dua populasi dengan data yang berskala interval (Jonathan Sarwono, 2006:154). Jika nilai signifikansi atau Sig.(2-tailed) $> 0,05$ maka H1 dan H2 di tolak dan begitupun sebaliknya. Uji perbedaan dua rata-rata untuk sampel bebas dalam analisis ini adalah sampel yang keberadaanya tidak saling mempengaruhi. Sampel bebas juga diartikan sebagai dua sampel yang saling tidak berkorelasi atau independent (Kadir, 2015:295). Adapun hasil uji t-Test pada penelitian ini dapat dilihat pada tabel berikut :

Tabel 4.15
Hasil Uji Sampel t-Test

Independent Samples Test						
		Levene's Test for Equality of Variances		t-test for Equality of Means		
		F	Sig.	t	df	Sig. (2-tailed)
Disiplin Kerja	Equal variances assumed	6,562	,013	-1,147	58	,256
	Equal variances not assumed			-1,147	52,480	,256
Motivasi Kerja	Equal variances assumed	,163	,688	1,160	58	,251
	Equal variances not assumed			1,160	57,979	,251

Sumber : Lampiran Output SPSS 2018

Berdasarkan hasil uji statistik di atas, maka diperoleh nilai dari t_{hitung} disiplin kerja sebesar -1,147 dengan signifikan sebesar $0.256 > 0.05$, maka sesuai dengan dasar pengambilan keputusan dalam uji Independent t-Test, melihat hasil tersebut bisa diambil keputusan bahwa H_1 ditolak karena derajat signifikan 0.256 lebih besar dari 0.05. Maka dapat disimpulkan bahwa tidak terdapat perbedaan yang signifikan antara disiplin kerja pegawai tetap dan pegawai tidak tetap pada Dinas Kependudukan dan Pencatatan Sipil Kabupaten Bulukumba.

Selanjutnya diperoleh nilai dari t_{hitung} motivasi kerja sebesar 1,160 dengan signifikan sebesar $0.251 > 0.05$, maka sesuai dengan dasar pengambilan keputusan dalam uji Independent t-Test, melihat hasil tersebut bisa diambil keputusan bahwa H_2 juga ditolak karena derajat signifikan 0.251 lebih besar dari 0.05. Maka dapat disimpulkan bahwa tidak terdapat perbedaan yang signifikan antara motivasi kerja pegawai tetap dan pegawai tidak tetap pada Dinas Kependudukan dan Pencatatan Sipil Kabupaten Bulukumba.

D. Pembahasan

Berdasarkan hasil pengujian statistic uji Independen Sampel t-Test, dapat di ketahui bahwa kedua variabel yaitu Disiplin Kerja dan Motivasi Kerja, di peroleh hasil yaitu tidak terdapat perbedaan yang signifikan pada hasil uji kedua variabel tersebut. Adapun penjelasan mengenai hasil dari masing-masing variabel akan di jelaskan pada pembahasan berikut ini :

1. Perbedaan Disiplin Kerja antara Pegawai Tetap dan Pegawai Tidak Tetap

Hasil penelitian untuk menjawab rumusan masalah yang pertama, yaitu untuk mengetahui apakah terdapat perbedaan disiplin kerja antara pegawai tetap dan pegawai tidak tetap pada Dinas Kependudukan dan Pencatatan Sipil Kabupaten Bulukumba. Berdasarkan hasil uji statistik *independent sample t-test*,

diperoleh nilai signifikan (sig.) sebesar $0.256 > 0,05$ yang artinya tidak terdapat perbedaan disiplin kerja antara pegawai tetap dan pegawai tidak tetap pada Dinas Kependudukan dan Pencatatan Sipil Kabupaten Bulukumba . Jadi dapat disimpulkan bahwa pada Dinas Kependudukan dan Pencatatan Sipil Kabupaten Bulukumba tidak terdapat perbedaan disiplin kerja antara pegawai tetap dan pegawai tidak tetap.

Hal ini sesuai dengan hasil jawaban pernyataan, seperti perasaan setuju terhadap kemampuan yang dimiliki oleh para pegawai tetap dan pegawai tidak tetap, dimana pegawai tetap merasa memiliki kemampuan untuk menyelesaikan tugas/tanggungjawab yang diberikan, begitupula pegawai tidak tetap yang merasa memiliki kemampuan yang sama dengan pegawai tetap untuk menyelesaikan tugas/tanggungjawab yang diberikan. Kemudian adanya keteladan pemimpin yang baik yang dirasakan bukan hanya oleh pegawai tetap tetapi pegawai tidak tetap juga merasa adanya keteladan pemimpin yang baik yang mereka rasakan. Selain itu hal lain yang menunjukkan tidak adanya perbedaan disiplin kerja antara pegawai tetap dan pegawai tidak tetap yaitu adanya hubungan yang terjalin dengan baik antara sesama rekan kerja yang dirasakan oleh pegawai tetap maupun pegawai tidak tetap.

Secara keseluruhan dapat disimpulkan bahwa tidak ada perbedaan disiplin kerja antara pegawai tetap dan tidak tetap pada Dinas Kependudukan dan Pencatatan Sipil Kabupaten Bulukumba karena aturan yang telah ditetapkan harus dilaksanakan bukan hanya oleh pegawai tetap saja tapi juga pegawai tidak tetap dan tenaga pembantu yang lain, seperti harus mengikuti apel setiap hari sebelum pekerjaan dimulai, tepat waktu datang ke tempat kerja, atau kerja bakti yang rutin dilaksanakan setiap sekali dalam sepekan.

Hasil dari penelitian ini memiliki hasil yang sama dengan penelitian sebelumnya yang dilakukan oleh Ratna Tri Andani dan Sulasminten pada tahun 2015, yang berjudul “Perbedaan Motivasi dan Disiplin Kerja pada Guru PNS dan Bukan PNS di SMP Negeri se-Surabaya Barat”. Dengan hasil penelitian yang menyatakan bahwa “tidak terdapat perbedaan yang signifikan pada disiplin kerja guru PNS dan bukan PNS di SMP Negeri se-Surabaya barat”.

Menurut Heidjrachman dan Husnan (2002), disiplin adalah setiap perseorangan dan juga kelompok yang menjamin adanya kepatuhan terhadap “perintah” dan berinisiatif untuk melakukan suatu tindakan yang diperlukan seandainya tidak ada “perintah”. Sesuai dengan pendapat tersebut maka diketahui bahwa penegakan kedisiplinan kerja pada sebuah organisasi berasal dari kesadaran individu ataupun kelompok untuk senangtiasa patuh dan mematuhi aturan-aturan yang ada dan telah ditetapkan oleh organisasi. Dengan adanya kesadaran dan kepatuhan pada peraturan, maka disiplin kerja akan senangtiasa terjaga pada organisasi tersebut. Sesuai dengan firman Allah dalam surah Al-Maidah ayat 49, yaitu:

وَأَنْ أَحْكَمَ بَيْنَهُمْ بِمَا أَنْزَلَ اللَّهُ وَلَا تَتَّبِعْ أَهْوَاءَهُمْ وَاحْذَرْهُمْ أَنْ يَفْتِنُوكَ عَنْ بَعْضِ مَا أَنْزَلَ اللَّهُ إِلَيْكَ فَإِنْ تَوَلَّوْا فَاعْلَمُوا أَنَّمَا يُرِيدُ اللَّهُ أَنْ يُصِيبَهُمْ بِبَعْضِ ذُنُوبِهِمْ وَإِنَّ كَثِيرًا مِنَ النَّاسِ لَفَاسِقُونَ ﴿٤٩﴾

Terjemahnya :

“Dan hendaklah kamu memutuskan perkara di antara mereka menurut apa yang diturunkan Allah, dan janganlah kamu mengikuti hawa nafsu mereka. dan berhati-hatilah kamu terhadap mereka, supaya mereka tidak memalingkan kamu dari sebahagian apa yang telah diturunkan Allah kepadamu. Jika mereka berpaling (dari hukum yang telah diturunkan Allah), Maka ketahuilah bahwa Sesungguhnya Allah menghendaki akan menimpakan mushibah kepada mereka disebabkan sebahagian dosa-dosa mereka. dan Sesungguhnya kebanyakan manusia adalah orang-orang yang fasik.

Ayat tersebut menegaskan bahwa kita tidak boleh egois dan mementingkan hawa nafsu diri sendiri. Kita senangtiasa di tuntut untuk menjalankan dan menetapkan hukum yang telah di tetapkan oleh Allah swt. sebelumnya. Dan Allah juga menunjukkan konsekuensi yang berat terhadap pelanggaran-pelanggaran hukum yang ada. Dan dalam kedisiplinan kerja kita pun di tuntut untuk patuh dan taat pada peraturan yang telah di tetapkan pada organisasi, untuk menciptakan keteraturan dan kedisiplinan agar tercipta lingkungan kerja yang aman dan damai.

Berdasarkan pembahasan tentang disiplin kerja, maka dapat di simpulkan bahwa **H1 di Tolak**

2. Perbedaan Motivasi Kerja antara Pegawai Tetap dan Pegawai Tidak Tetap

Hasil penelitian untuk menjawab rumusan masalah yang kedua, yaitu untuk mengetahui apakah terdapat perbedaan motivasi kerja antara pegawai tetap dan pegawai tidak tetap pada Dinas Kependudukan dan Pencatatan Sipil Kabupaten Bulukumba. Berdasarkan hasil uji statistik *independent sample t-test*, diperoleh nilai signifikan (sig.) sebesar $0.251 > 0,05$ yang artinya tidak terdapat perbedaan motivasi kerja antara pegawai tetap dan pegawai tidak tetap pada Dinas Kependudukan dan Pencatatan Sipil Kabupaten Bulukumba . Jadi dapat disimpulkan bahwa pada Dinas Kependudukan dan Pencatatan Sipil Kabupaten Bulukumba tidak terdapat perbedaan motivasi kerja antara pegawai tetap dan pegawai tidak tetap.

Hal ini sesuai dengan hasil jawaban pernyataan, dimana pegawai tetap merasa setuju bahwa gaji yang mereka terima/ dapatkan cukup, dan begitupula pegawai tidak tetap yang juga merasa bahwa gaji yang mereka terima sesuai dengan harapan mereka atau dianggap cukup. Selanjutnya yaitu hubungan sosial

di antara sesama pegawai terjalin dengan baik yang tak hanya dirasakan oleh pegawai tetap tetapi pegawai tidak tetap juga memiliki hubungan sosial yang terjalin dengan baik antara sesama teman kerja. Selain itu para responden baik itu pegawai tetap dan pegawai tidak tetap juga merasa bahwa pekerjaan yang dibebankan dapat membuat mereka termotivasi dan tertantang untuk bekerja lebih giat.

Secara keseluruhan motivasi kerja yang dirasakan baik pegawai tetap maupun tidak tetap tidak memiliki perbedaan, karena perlakuan atasan kepada pegawai yang satu dengan yang lain sama saja, apabila ada yang melanggar aturan akan diberikan sanksi yang sama baik berupa teguran langsung maupun tidak langsung dan setiap pegawai atau staf yang ada harus mematuhi aturan yang telah ditetapkan sebelumnya. Selain itu hubungan yang terjalin antara sesama rekan kerja juga cukup baik tidak terbatas pada status pekerjaan ditempat kerja, yang mana biasanya pegawai yang memiliki pengalaman kerja atau pengetahuan yang lebih banyak ikut membantu dan memberikan masukan pada pegawai yang masih kurang faham pada pekerjaan yang diberikan.

Hasil dari penelitian ini memiliki hasil yang sama dengan penelitian sebelumnya yang dilakukan oleh Ratna Tri Andani dan Sulasminten pada tahun 2015, yang berjudul “Perbedaan Motivasi dan Disiplin Kerja pada Guru PNS dan Bukan PNS di SMP Negeri se-Surabaya Barat”. Dengan hasil penelitian yang menyatakan bahwa “tidak terdapat perbedaan yang signifikan pada motivasi kerja guru PNS dan bukan PNS di SMP Negeri se-Surabaya barat”.

Mathis, Robert L dan John H. Jekson, (2006) menjelaskan bahwa motivasi adalah hasrat di dalam seseorang menyebabkan orang tersebut melakukan tindakan. Seseorang melakukan tindakan untuk sesuatu hal mencapai tujuan. Oleh sebab itu, motivasi merupakan penggerak yang mengarahkan pada tujuan dan itu

jarang muncul dengan sia-sia. (dalam Usman Effendi: 166). Sesuai dengan penjelasan motivasi tersebut, dapat diketahui bahwa penyebab seseorang dalam melakukan tindakan tertentu dalam hal mencapai target maupun tujuan organisasi, yaitu karna adanya hasrat ataupun dorongan dalam mencapai tujuan tersebut. Dorongan tersebut bisa datang dari dalam diri seseorang maupun datang dari luar atau orang lain. Hal tersebut menyebabkan seseorang akan selalu berusaha untuk mencapai apa yang di targetkan oleh organisasi. Seperti di jelaskan dalam Q.S At-Taubah ayat 105 yaitu:

وَقُلْ أَعْمَلُوا فَسَيَرَى اللَّهُ عَمَلَكُمْ وَرَسُولُهُ وَالْمُؤْمِنُونَ وَسَتُرَدُّونَ إِلَىٰ عِلْمِ الْغَيْبِ وَالشَّهَادَةِ فَيُنَبِّئُكُمْ بِمَا كُنْتُمْ تَعْمَلُونَ

Terjemahnya:

“dan Katakanlah: "Bekerjalah kamu, Maka Allah dan Rasul-Nya serta orang-orang mukmin akan melihat pekerjaanmu itu, dan kamu akan dikembalikan kepada (Allah) yang mengetahui akan yang ghaib dan yang nyata, lalu diberitakan-Nya kepada kamu apa yang telah kamu kerjakan.

Berdasarkan ayat diatas, dapat diketahui bahwa kita senantiasa diseru untuk bekerja keras, dan apa yang kita kerjakan hasilnya akan kembali ke diri kita masing-masing. Seperti dalam hal pekerjaan, jika kita bersungguh-sungguh dalam bekerja maka kita akan mendapatkan hasil yang memuaskan. Dengan mencapai tujuan organisasi selain kesejahteraan dalam hal pemenuhan kebutuhan kebutuhan yang kita akan peroleh, kita juga akan mendapat pengakuan dan balas jasa dari atasan maupun sesama teman kerja.

Berdasarkan pembahasan tentang motivasi kerja, maka dapat di simpulkan bahwa **H2 di Tolak**

BAB V

PENUTUP

A. Kesimpulan

Berdasarkan hasil penelitian yang dilakukan oleh peneliti dengan judul “Perbedaan Disiplin Kerja dan Motivasi Kerja antara Pegawai Tetap dan Pegawai Tidak Tetap pada Dinas Kependudukan dan Pencatatan Sipil Kabupaten Bulukumba”, maka dapat ditarik kesimpulan sebagai berikut:

1. Berdasarkan hasil uji statistic independent sampel t-Test yang telah dilakukan pada hipotesis yang pertama, maka dapat ditarik kesimpulan bahwa tidak terdapat perbedaan yang signifikan antara disiplin kerja pegawai tetap dan pegawai tidak tetap pada Dinas Kependudukan dan Pencatatan Sipil Kabupaten Bulukumba. Hal ini menandakan bahwa tingkat disiplin kerja yang dimiliki pegawai tetap dan pegawai tidak tetap pada Dinas Kependudukan dan Pencatatan Sipil Kabupaten Bulukumba cukup baik.
2. Berdasarkan hasil uji statistic independent sampel t-Test yang telah dilakukan pada hipotesis yang kedua, maka dapat ditarik kesimpulan bahwa tidak terdapat perbedaan yang signifikan antara motivasi kerja pegawai tetap dan pegawai tidak tetap pada Dinas Kependudukan dan Pencatatan Sipil Kabupaten Bulukumba. Hal ini menandakan bahwa tingkat motivasi kerja yang dimiliki oleh pegawai tetap dan pegawai tidak tetap pada Dinas Kependudukan dan Pencatatan Sipil Kabupaten Bulukumba cukup baik.

B. Saran

Berdasarkan hasil pembahasan dan kesimpulan tentang perbedaan disiplin kerja dan motivasi kerja antara pegawai tetap dan pegawai tidak tetap pada Dinas Kependudukan dan Pencatatan Sipil Kabupaten Bulukumba, adapun saran-saran yang dapat di berikan melalui hasil penelitian ini, yaitu:

1. Bagi Dinas Kependudukan dan Pencatatan Sipil Kabupaten Bulukumba

Dalam pelaksanaan peraturan dan disiplin kerja, teladan pemimpin sangat di butuhkan bagi para pegawai. Maka dalam meningkatkan disiplin kerja, atasan senantiasanya diharapkan memberikan contoh yang baik pada pelaksanaan peraturan dan disiplin kerja. Selain itu ketegasan dan hubungan kemanusiaan yang terjalin dengan baik juga bisa berdampak positif terhadap pelaksanaan disiplin kerja dalam lingkungan kerja, khususnya pada Dinas Kependudukan dan Pencatatan Sipil Kabupaten Bulukumba.

Selanjutnya dalam hal motivasi kerja, pemenuhan beberapa tingkat kebutuhan sangat berpengaruh terhadap semangat kerja yang dimiliki oleh para pegawai. Semakin baik tingkat motivasi yang dimiliki oleh para pegawai, maka rasa kecintaan dan memiliki yang ada pada diri para pegawai akan membuat para pegawai semakin bersemangat dan tertantang untuk mencapai tujuan organisasi. Untuk menunjang pekerjaan tersebut pegawai mengharapkan ketersediaan sarana dan prasarana yang cukup untuk menunjang pekerjaan mereka, selain itu hubungan sosial yang terjalin dengan baik, akan membuat para pegawai merasa nyaman di tempat kerja.

2. Bagi peneliti selanjutnya

Saran bagi peneliti yang selanjutnya yaitu, sebaiknya responden yang di uji tidak hanya terbatas pada satu Dinas Kependudukan dan Pencatatan Sipil saja, tetapi bisa dengan mengambil responden pada Dinas Kependudukan dan Pencatatan Sipil di beberapa kabupaten/kota lainnya, sehingga bisa mengetahui disiplin kerja dan motivasi kerja yang di miliki para responden. Selain itu, sebaiknya peneliti juga bisa menambah jumlah variabel yang akan di ukur, salah satunya yaitu stress kerja, sehingga dapat memperkaya dan memperluas hasil penelitian selanjutnya.



DAFTAR PUSTAKA

- Algifari. *Analisis Regresi Untuk Bisnis dan Ekonomi*. Edisi 3. Yogyakarta : BPFE UGM, 2015.
- Andani, Ratna Tri dan Sulasminten. “Perbedaan Motivasi dan Disiplin Kerja pada Guru PNS dan Bukan PNS di SMP Negeri se-Surabaya Barat. Program Studi Manajemen Pendidikan, Fakultas Ilmu Pendidikan, Universitas Negeri Surabaya”. 2015.
- Asra, Abuzar. *Pengantar Statistika II*. Panduan Bagi Pengajar dan Mahasiswa. Jakarta : Rajawali Pers, 2014.
- Bangsawan, I Gst Ngr Bagus Putra. “Analisis Faktor-faktor yang Menentukan Disiplin Kerja Karyawan pada PT. BPR Luhur Damai Tabanan.2014.
- Betsyeba, Kornelia Meilinda. “Disiplin Kerja Pegawai Negeri Sipil pada Badan Lingkungan Hidup Daerah (BLHD) Provinsi Kalimantan Barat.Program Studi Ilmu Pemerintahan Universitas Tanjungpura Pontianak”.Jurnal S1 Ilmu Pemerintahan Vol.3 Nomor 4 edisi Desember 2014.
- Effendi, Usman. *Asas Manajemen*. Edisi Kedua. Jakarta : Rajawali Pers, 2015.
- Ferdinand, Augusty. *Metode Penelitian Manajemen*. Edisi 5. Jakarta : Pustaka Kunci, 2014.
- Gardjito, Aldo Herlambang dkk. “Pengaruh Motivasi Kerja dan Lingkungan Kerja Terhadap Kinerja Karyawan”.Fakultas Ilmu Administrasi Universitas Brawijaya Malang.2014.
- Ghozali, Imam. *Aplikasi Analisis Multivariate Dengan Program IBM SPSS 19*. Semarang : BP Universitas Diponegoro, 2011.

Hafidhuddin, Didin, Hendri Tanjung. *Manajemen Syariah dalam Praktik*. Jakarta: Gema Insani, 2003

Hasibuan, Malayu. *Manajemen Sumber Daya Manusia*. Edisi Revisi. Jakarta : Bumi Aksara, 2009.

Handayani, Ria Tri, Munawir Yusuf dan Nuraha Arif Karyanta. “Hubungan Antara Persepsi Kepemimpinan Wanita dan Motivasi Kerja dengan Disiplin Kerja Karyawan Bidang Layanan PT.BNI Tbk Wilayah Malang”. Program Studi Psikologi Fakultas Kedokteran Universitas Sebelas Maret. 2012.

<http://contoh4skripsi.blogspot.co.id/2013/05/hubungan-motivasi-kerja-dan-disiplin.html>.

<http://Ayat-tentang-disiplin-dan-motivasi-kerja.html>.

<http://keluargaumarfauzi.blogspot.co.id/2013/08/kerja-itu-ibadah.html>

<http://www.spengetahuan.com/2017/07/25-pengertian-manajemen-sumber-daya-manusia-menurut-para-ahli.html>

Iriani, Nur Ida. “Motivasi Intrinsik, Motivasi Ekstrinsik, dan Disiplin Kerja Pengaruhnya terhadap Kinerja Pegawai pada Kantor Dinas Pendidikan Kabupaten Sambas”. Universitas Tribhuana Tunggadewi. 2010.

Kadarisman. *Manajemen Pengembangan Sumber Daya Manusia*. Jakarta : Rajawali Pers, 2014.

Kadir. *Statistika Terapan. Konsep, Contoh dan Analisis Data dengan Program SPSS/Lisrel dalam Penelitian*. Edisi kedua. Jakarta : Rajawali Pers, 2015.

- Kuntjojo. *Metode Penelitian*. Jakarta: tidak diterbitkan, 2009.
- Kusuma, Yordy Wisnu. “Pengaruh Motivasi Kerja Dan Insentif Terhadap Semangat Kerja Karyawan CV. F.A Management”. Sekolah Tinggi Ilmu Ekonomi Indonesia (STIESIA) Surabaya. 2016.
- Martono, Nanang. *Metode Penelitian Kuantitatif analisis isi dan analisis data sekunder*. Edisi Revisi 2. Jakarta : PT Raja Grafindo Persada, 2014.
- Noor, Juliansyah. *Metodologi Penelitian*. Jakarta : Prenadamedia, 2011.
- Nuryanto, Dani. “Disiplin Kerja dalam Perspektif Islam pada Karyawan Perusahaan “X”. Fakultas Psikologi Universitas Muhammadiyah Surakarta. 2014.
- Pramandhika, Ananto. “Motivasi Kerja dalam Islam. Studi Kasus pada Guru TPQ di Kecamatan Semarang Selatan. Fakultas Ekonomi Universitas Diponegoro”. 2011.
- Pranata, Rizon. “Pengaruh Motivasi dan Disiplin Kerja Terhadap Kinerja Karyawan PT. Adira Dinamika Multi Finance Tbk. Arga Makmur Bengkulu Utara”. Universitas Bengkulu Fakultas Ekonomi dan Bisnis Jurusan Manajemen. 2014.
- Pratiwi, Annisa. “Pengaruh Motivasi dan Disiplin Kerja Terhadap Kinerja Pegawai (Studi pada PT. Telekomunikasi Indonesia Tbk. Wilayah Telkom Pekalongan”. Fakultas Ekonomi dan Bisnis Universitas Diponegoro Semarang. 2014.
- Sarwono, Jonathan. *Metode Penelitian Kuantitatif dan Kualitatif*. Yogyakarta : Graha Ilmu, 2006.

Setiawan, Agung. “Pengaruh Disiplin Kerja dan Motivasi Terhadap Kinerja Karyawan pada Rumah Sakit Umum Daerah Kanjuruhan Malang”. Jurusan Manajemen, Fakultas Ekonomi, Universitas Negeri Surabaya. 2013.

Setiawan, Kiki Cahaya. “Pengaruh Motivasi Kerja Terhadap Kinerja Karyawan Level Pelaksana di Divisi Operasi PT.Pusri Palembang”. Fakultas Ushuluddin dan Pemikiran Islam Universitas Islam Negeri Raden Fatah Palembang.2015.

Sinambela, Lijian Poltak. *Manajemen Sumber Daya Manusia*. Jakarta : Bumi Aksara, 2016.

Sutrisno, Edi. *Manajemen Sumber Daya Manusia*. Jakarta : Kencana, 2009.

Usman, Husaeni. *Manajemen. Teori, Praktik, dan Riset Pendidikan*. Jakarta: Bumi Aksara, 2014.

Zainal, Veithzal Rivai dkk. *Manajemen Sumber Daya Manusia untuk Perusahaan*. Jakarta : Rajawali Pers, 2015.

RIWAYAT HIDUP



Hidayat N.A (singkatan dari Nurul Askiyah) biasa di panggil Aya, lahir di Bantaeng Provinsi Sulawesi Selatan pada tanggal 27 Juli 1996. Hasil buah cinta dari Sumar dengan St. Haerati, S.Pd.i yang merupakan anak tunggal. Bertempat tinggal di Desa Balibo, Kecamatan Kindang, Kabupaten Bulukumba, Provinsi Sulawesi Selatan. Tahun 2001-2004 memulai pendidikan sekolah dasar di MI K.H. Ahmad Dahlan Muhammadiyah Ereng-Ereng. Kemudian melanjutkan sekolah dasar hingga lulus di SDN 234 Mattirowalie Kec. Kindang Kab. Bulukumba. Setelah itu memulai pendidikan menengah pertama di MTs. Muhammadiyah Ereng-Ereng dan lulus pada tahun 2010. Setelah lulus kemudian melanjutkan di jenjang Sekolah Menengah Atas di SMAN 12 Bulukumba selama 2 tahun dan menyelesaikan pendidikan setahun di MA. Muhammadiyah Ereng-ereng dan lulus tahun 2013, dan pada tahun yang sama melanjutkan pendidikan pada perguruan tinggi UIN Alauddin Makassar pada Fakultas Ekonomi dan Bisnis Islam jurusan Manajemen. Sempat bergabung di salah satu UKM beladiri di kampus yaitu Taekwondo dan mulai aktif pada semester 3 hingga beberapa tahun lamanya. Kemudian pada Semester 7 memilih Konsentrasi Manajemen Sumber Daya Manusia. Hingga akhirnya pada tanggal 26 september 2018 dia telah berhasil menyelesaikan studi S1 dengan gelar sarjana manajemen (S.M)

Note : tidak ada kata terlambat selama ikhlas dan mau berusaha, keterlambatan bukan berarti gagal, setiap orang punya proses, karena kesuksesan dan jalan hidup tiap orang itu berbeda...

LAMPIRAN FREKUENSI PERNYATAAN

Frequencies

		DH1	DH2	DH3	DH4	DH5	DH6	DH7	DH8	DH9	DH10
N	Valid	30	30	30	30	30	30	30	30	30	30
	Missing	0	0	0	0	0	0	0	0	0	0
Mean		8,5667	8,8667	8,8333	8,8667	5,2000	6,2333	8,7667	8,4333	8,8000	8,9000
Minimum		6,00	7,00	6,00	6,00	1,00	1,00	4,00	1,00	3,00	6,00
Maximum		10,00	10,00	10,00	10,00	10,00	10,00	10,00	10,00	10,00	10,00
Sum		257,00	266,00	265,00	266,00	156,00	187,00	263,00	253,00	264,00	267,00

DH11	DH12	DH13	DH14	DH15	DH16
30	30	30	30	30	30
0	0	0	0	0	0
8,6000	8,7000	9,0333	8,7667	9,2333	9,3667
4,00	6,00	8,00	6,00	7,00	7,00
10,00	10,00	10,00	10,00	10,00	10,00
258,00	261,00	271,00	263,00	277,00	281,00

Frequency Table

DH1

	Frequency	Percent	Valid Percent	Cumulative Percent
Valid	6,00	1	3,3	3,3
	7,00	2	6,7	10,0
	8,00	11	36,7	46,7
	9,00	11	36,7	83,3
	10,00	5	16,7	100,0
	Total	30	100,0	100,0

DH2

	Frequency	Percent	Valid Percent	Cumulative Percent
Valid	7,00	3	10,0	10,0
	8,00	7	23,3	33,3
	9,00	11	36,7	70,0
	10,00	9	30,0	100,0
	Total	30	100,0	100,0

DH3

	Frequency	Percent	Valid Percent	Cumulative Percent
6,00	2	6,7	6,7	6,7
7,00	1	3,3	3,3	10,0
8,00	8	26,7	26,7	36,7
9,00	8	26,7	26,7	63,3
10,00	11	36,7	36,7	100,0
Total	30	100,0	100,0	

DH4

	Frequency	Percent	Valid Percent	Cumulative Percent
6,00	1	3,3	3,3	3,3
7,00	2	6,7	6,7	10,0
8,00	7	23,3	23,3	33,3
9,00	10	33,3	33,3	66,7
10,00	10	33,3	33,3	100,0
Total	30	100,0	100,0	

DH5

	Frequency	Percent	Valid Percent	Cumulative Percent
1,00	4	13,3	13,3	13,3
2,00	5	16,7	16,7	30,0
3,00	2	6,7	6,7	36,7
5,00	8	26,7	26,7	63,3
7,00	1	3,3	3,3	66,7
8,00	4	13,3	13,3	80,0
9,00	3	10,0	10,0	90,0
10,00	3	10,0	10,0	100,0
Total	30	100,0	100,0	

DH6

	Frequency	Percent	Valid Percent	Cumulative Percent
1,00	2	6,7	6,7	6,7
2,00	2	6,7	6,7	13,3
4,00	1	3,3	3,3	16,7
5,00	7	23,3	23,3	40,0
6,00	4	13,3	13,3	53,3
7,00	1	3,3	3,3	56,7
8,00	8	26,7	26,7	83,3
9,00	3	10,0	10,0	93,3
10,00	2	6,7	6,7	100,0
Total	30	100,0	100,0	

DH7

	Frequency	Percent	Valid Percent	Cumulative Percent
4,00	1	3,3	3,3	3,3
7,00	5	16,7	16,7	20,0
8,00	2	6,7	6,7	26,7
9,00	12	40,0	40,0	66,7
10,00	10	33,3	33,3	100,0
Total	30	100,0	100,0	

DH8

	Frequency	Percent	Valid Percent	Cumulative Percent
1,00	1	3,3	3,3	3,3
6,00	3	10,0	10,0	13,3
7,00	2	6,7	6,7	20,0
8,00	5	16,7	16,7	36,7
9,00	10	33,3	33,3	70,0
10,00	9	30,0	30,0	100,0
Total	30	100,0	100,0	

DH9

	Frequency	Percent	Valid Percent	Cumulative Percent
3,00	1	3,3	3,3	3,3
7,00	1	3,3	3,3	6,7
8,00	7	23,3	23,3	30,0
9,00	12	40,0	40,0	70,0
10,00	9	30,0	30,0	100,0
Total	30	100,0	100,0	

DH10

	Frequency	Percent	Valid Percent	Cumulative Percent
6,00	2	6,7	6,7	6,7
7,00	1	3,3	3,3	10,0
8,00	7	23,3	23,3	33,3
9,00	8	26,7	26,7	60,0
10,00	12	40,0	40,0	100,0
Total	30	100,0	100,0	

DH11

	Frequency	Percent	Valid Percent	Cumulative Percent
4,00	1	3,3	3,3	3,3
6,00	2	6,7	6,7	10,0
8,00	9	30,0	30,0	40,0
9,00	10	33,3	33,3	73,3
10,00	8	26,7	26,7	100,0
Total	30	100,0	100,0	

DH12

	Frequency	Percent	Valid Percent	Cumulative Percent
6,00	2	6,7	6,7	6,7
7,00	2	6,7	6,7	13,3
8,00	9	30,0	30,0	43,3
9,00	7	23,3	23,3	66,7
10,00	10	33,3	33,3	100,0
Total	30	100,0	100,0	

DH13

	Frequency	Percent	Valid Percent	Cumulative Percent
Valid 8,00	6	20,0	20,0	20,0
9,00	17	56,7	56,7	76,7
10,00	7	23,3	23,3	100,0
Total	30	100,0	100,0	

DH14

	Frequency	Percent	Valid Percent	Cumulative Percent
Valid 6,00	1	3,3	3,3	3,3
8,00	10	33,3	33,3	36,7
9,00	13	43,3	43,3	80,0
10,00	6	20,0	20,0	100,0
Total	30	100,0	100,0	

DH15

	Frequency	Percent	Valid Percent	Cumulative Percent
Valid 7,00	3	10,0	10,0	10,0
8,00	6	20,0	20,0	30,0
9,00	2	6,7	6,7	36,7
10,00	19	63,3	63,3	100,0
Total	30	100,0	100,0	

UNIVERSITAS ISLAM NEGERI

DH16

	Frequency	Percent	Valid Percent	Cumulative Percent
Valid 7,00	2	6,7	6,7	6,7
8,00	4	13,3	13,3	20,0
9,00	5	16,7	16,7	36,7
10,00	19	63,3	63,3	100,0
Total	30	100,0	100,0	

Frequencies

		DP1	DP2	DP3	DP4	DP5	DP6	DP7	DP8	DP9	DP10	DP11
N	Valid	30	30	30	30	30	30	30	30	30	30	30
	Missing	0	0	0	0	0	0	0	0	0	0	0
Mean		8,8000	8,3000	8,3000	8,4333	7,6667	6,4667	8,0333	7,6000	7,0667	8,3333	8,4000
Minimum		6,00	6,00	5,00	6,00	6,00	1,00	5,00	4,00	4,00	6,00	6,00
Maximum		10,00	10,00	10,00	10,00	10,00	10,00	10,00	10,00	10,00	10,00	10,00
Sum		264,00	249,00	249,00	253,00	230,00	194,00	241,00	228,00	212,00	250,00	252,00

Statistics

		DP12	DP13	DP14	DP15	DP16
N	Valid	30	30	30	30	30
	Missing	0	0	0	0	0
Mean		8,5333	8,5000	8,2333	9,3333	8,7667
Minimum		6,00	6,00	6,00	6,00	6,00
Maximum		10,00	10,00	10,00	10,00	10,00
Sum		256,00	255,00	247,00	280,00	263,00

Frequency Table

DP1

		Frequency	Percent	Valid Percent	Cumulative Percent
Valid	6,00	2	6,7	6,7	6,7
	7,00	2	6,7	6,7	13,3
	8,00	4	13,3	13,3	26,7
	9,00	14	46,7	46,7	73,3
	10,00	8	26,7	26,7	100,0
	Total	30	100,0	100,0	

DP2

		Frequency	Percent	Valid Percent	Cumulative Percent
Valid	6,00	3	10,0	10,0	10,0
	7,00	2	6,7	6,7	16,7
	8,00	13	43,3	43,3	60,0
	9,00	7	23,3	23,3	83,3
	10,00	5	16,7	16,7	100,0
	Total	30	100,0	100,0	

DP3

	Frequency	Percent	Valid Percent	Cumulative Percent
5,00	2	6,7	6,7	6,7
6,00	2	6,7	6,7	13,3
7,00	3	10,0	10,0	23,3
Valid 8,00	9	30,0	30,0	53,3
9,00	6	20,0	20,0	73,3
10,00	8	26,7	26,7	100,0
Total	30	100,0	100,0	

DP4

	Frequency	Percent	Valid Percent	Cumulative Percent
6,00	2	6,7	6,7	6,7
7,00	7	23,3	23,3	30,0
Valid 8,00	6	20,0	20,0	50,0
9,00	6	20,0	20,0	70,0
10,00	9	30,0	30,0	100,0
Total	30	100,0	100,0	

DP5

	Frequency	Percent	Valid Percent	Cumulative Percent
6,00	5	16,7	16,7	16,7
7,00	9	30,0	30,0	46,7
Valid 8,00	8	26,7	26,7	73,3
9,00	7	23,3	23,3	96,7
10,00	1	3,3	3,3	100,0
Total	30	100,0	100,0	

DP6

	Frequency	Percent	Valid Percent	Cumulative Percent
1,00	1	3,3	3,3	3,3
2,00	1	3,3	3,3	6,7
3,00	1	3,3	3,3	10,0
4,00	1	3,3	3,3	13,3
5,00	5	16,7	16,7	30,0
Valid 6,00	6	20,0	20,0	50,0
7,00	5	16,7	16,7	66,7
8,00	3	10,0	10,0	76,7
9,00	6	20,0	20,0	96,7
10,00	1	3,3	3,3	100,0
Total	30	100,0	100,0	

DP7

	Frequency	Percent	Valid Percent	Cumulative Percent
5,00	1	3,3	3,3	3,3
6,00	5	16,7	16,7	20,0
7,00	3	10,0	10,0	30,0
Valid 8,00	10	33,3	33,3	63,3
9,00	5	16,7	16,7	80,0
10,00	6	20,0	20,0	100,0
Total	30	100,0	100,0	

DP8

	Frequency	Percent	Valid Percent	Cumulative Percent
4,00	1	3,3	3,3	3,3
5,00	2	6,7	6,7	10,0
6,00	6	20,0	20,0	30,0
Valid 7,00	7	23,3	23,3	53,3
8,00	2	6,7	6,7	60,0
9,00	7	23,3	23,3	83,3
10,00	5	16,7	16,7	100,0
Total	30	100,0	100,0	

DP9

	Frequency	Percent	Valid Percent	Cumulative Percent
4,00	3	10,0	10,0	10,0
5,00	7	23,3	23,3	33,3
6,00	5	16,7	16,7	50,0
7,00	1	3,3	3,3	53,3
8,00	2	6,7	6,7	60,0
9,00	8	26,7	26,7	86,7
10,00	4	13,3	13,3	100,0
Total	30	100,0	100,0	

DP10

	Frequency	Percent	Valid Percent	Cumulative Percent
6,00	5	16,7	16,7	16,7
7,00	4	13,3	13,3	30,0
8,00	5	16,7	16,7	46,7
9,00	8	26,7	26,7	73,3
10,00	8	26,7	26,7	100,0
Total	30	100,0	100,0	

DP11

	Frequency	Percent	Valid Percent	Cumulative Percent
6,00	5	16,7	16,7	16,7
7,00	2	6,7	6,7	23,3
8,00	7	23,3	23,3	46,7
9,00	8	26,7	26,7	73,3
10,00	8	26,7	26,7	100,0
Total	30	100,0	100,0	

DP12

	Frequency	Percent	Valid Percent	Cumulative Percent
6,00	3	10,0	10,0	10,0
7,00	3	10,0	10,0	20,0
8,00	8	26,7	26,7	46,7
9,00	7	23,3	23,3	70,0
10,00	9	30,0	30,0	100,0
Total	30	100,0	100,0	

DP13

	Frequency	Percent	Valid Percent	Cumulative Percent
6,00	2	6,7	6,7	6,7
7,00	2	6,7	6,7	13,3
8,00	12	40,0	40,0	53,3
9,00	7	23,3	23,3	76,7
10,00	7	23,3	23,3	100,0
Total	30	100,0	100,0	

DP14

	Frequency	Percent	Valid Percent	Cumulative Percent
6,00	5	16,7	16,7	16,7
7,00	5	16,7	16,7	33,3
8,00	6	20,0	20,0	53,3
9,00	6	20,0	20,0	73,3
10,00	8	26,7	26,7	100,0
Total	30	100,0	100,0	

DP15

	Frequency	Percent	Valid Percent	Cumulative Percent
6,00	1	3,3	3,3	3,3
8,00	5	16,7	16,7	20,0
9,00	6	20,0	20,0	40,0
10,00	18	60,0	60,0	100,0
Total	30	100,0	100,0	

DP16

	Frequency	Percent	Valid Percent	Cumulative Percent
6,00	1	3,3	3,3	3,3
7,00	1	3,3	3,3	6,7
8,00	14	46,7	46,7	53,3
9,00	2	6,7	6,7	60,0
10,00	12	40,0	40,0	100,0
Total	30	100,0	100,0	

Frequencies

		Statistics										
		MH1	MH2	MH3	MH4	MH5	MH6	MH7	MH8	MH9	MH10	MH11
N	Valid	30	30	30	30	30	30	30	30	30	30	30
	Missing	0	0	0	0	0	0	0	0	0	0	0
Mean		5,0000	7,2333	8,5000	4,3667	7,8333	8,9000	9,1333	6,9333	7,8000	8,0000	9,1333
Minimum		1,00	1,00	6,00	1,00	1,00	6,00	6,00	1,00	1,00	1,00	6,00
Maximum		10,00	10,00	10,00	10,00	10,00	10,00	10,00	10,00	10,00	10,00	10,00
Sum		150,00	217,00	255,00	131,00	235,00	267,00	274,00	208,00	234,00	240,00	274,00

Frequency Table

		MH1			
	Frequency	Percent	Valid Percent	Cumulative Percent	
Valid	1,00	6	20,0	20,0	
	2,00	7	23,3	43,3	
	5,00	4	13,3	56,7	
	6,00	2	6,7	63,3	
	8,00	3	10,0	73,3	
	9,00	6	20,0	93,3	
	10,00	2	6,7	100,0	
	Total	30	100,0	100,0	

MH2

	Frequency	Percent	Valid Percent	Cumulative Percent
1,00	3	10,0	10,0	10,0
2,00	1	3,3	3,3	13,3
4,00	1	3,3	3,3	16,7
6,00	5	16,7	16,7	33,3
Valid 7,00	1	3,3	3,3	36,7
8,00	5	16,7	16,7	53,3
9,00	9	30,0	30,0	83,3
10,00	5	16,7	16,7	100,0
Total	30	100,0	100,0	

MH3

	Frequency	Percent	Valid Percent	Cumulative Percent
6,00	4	13,3	13,3	13,3
7,00	3	10,0	10,0	23,3
Valid 8,00	5	16,7	16,7	40,0
9,00	10	33,3	33,3	73,3
10,00	8	26,7	26,7	100,0
Total	30	100,0	100,0	

MH4

	Frequency	Percent	Valid Percent	Cumulative Percent
1,00	10	33,3	33,3	33,3
2,00	2	6,7	6,7	40,0
3,00	2	6,7	6,7	46,7
5,00	6	20,0	20,0	66,7
Valid 6,00	2	6,7	6,7	73,3
7,00	1	3,3	3,3	76,7
8,00	4	13,3	13,3	90,0
10,00	3	10,0	10,0	100,0
Total	30	100,0	100,0	

MH5

	Frequency	Percent	Valid Percent	Cumulative Percent
1,00	1	3,3	3,3	3,3
3,00	1	3,3	3,3	6,7
5,00	2	6,7	6,7	13,3
6,00	2	6,7	6,7	20,0
Valid 7,00	4	13,3	13,3	33,3
8,00	6	20,0	20,0	53,3
9,00	7	23,3	23,3	76,7
10,00	7	23,3	23,3	100,0
Total	30	100,0	100,0	

MH6

	Frequency	Percent	Valid Percent	Cumulative Percent
6,00	1	3,3	3,3	3,3
7,00	3	10,0	10,0	13,3
Valid 8,00	5	16,7	16,7	30,0
9,00	10	33,3	33,3	63,3
10,00	11	36,7	36,7	100,0
Total	30	100,0	100,0	

MH7

	Frequency	Percent	Valid Percent	Cumulative Percent
6,00	1	3,3	3,3	3,3
7,00	1	3,3	3,3	6,7
Valid 8,00	5	16,7	16,7	23,3
9,00	9	30,0	30,0	53,3
10,00	14	46,7	46,7	100,0
Total	30	100,0	100,0	

MH8

	Frequency	Percent	Valid Percent	Cumulative Percent
Valid 1,00	1	3,3	3,3	3,3
2,00	1	3,3	3,3	6,7
3,00	2	6,7	6,7	13,3
5,00	4	13,3	13,3	26,7
6,00	5	16,7	16,7	43,3
7,00	1	3,3	3,3	46,7
8,00	4	13,3	13,3	60,0
9,00	10	33,3	33,3	93,3
10,00	2	6,7	6,7	100,0
Total	30	100,0	100,0	

MH9

	Frequency	Percent	Valid Percent	Cumulative Percent
Valid 1,00	2	6,7	6,7	6,7
5,00	2	6,7	6,7	13,3
6,00	2	6,7	6,7	20,0
7,00	2	6,7	6,7	26,7
8,00	8	26,7	26,7	53,3
9,00	8	26,7	26,7	80,0
10,00	6	20,0	20,0	100,0
Total	30	100,0	100,0	

UNIVERSITAS ISLAM NEGERI

MH10

	Frequency	Percent	Valid Percent	Cumulative Percent
Valid 1,00	3	10,0	10,0	10,0
6,00	4	13,3	13,3	23,3
7,00	1	3,3	3,3	26,7
8,00	3	10,0	10,0	36,7
9,00	8	26,7	26,7	63,3
10,00	11	36,7	36,7	100,0
Total	30	100,0	100,0	

MH11

	Frequency	Percent	Valid Percent	Cumulative Percent
6,00	2	6,7	6,7	6,7
7,00	1	3,3	3,3	10,0
8,00	5	16,7	16,7	26,7
9,00	5	16,7	16,7	43,3
10,00	17	56,7	56,7	100,0
Total	30	100,0	100,0	

Frequencies

		Statistics										
		MP1	MP2	MP3	MP4	MP5	MP6	MP7	MP8	MP9	MP10	MP11
N	Valid	30	30	30	30	30	30	30	30	30	30	30
	Missing	0	0	0	0	0	0	0	0	0	0	0
Mean		7,7333	7,0000	6,8333	8,1333	8,2000	8,1333	9,1667	6,6000	8,3000	8,1667	8,5667
Minimum		6,00	1,00	1,00	1,00	6,00	5,00	6,00	1,00	6,00	1,00	6,00
Maximum		9,00	10,00	10,00	10,00	10,00	10,00	10,00	10,00	10,00	10,00	10,00
Sum		232,00	210,00	205,00	244,00	246,00	244,00	275,00	198,00	249,00	245,00	257,00

Frequency Table

		MP1			
	Frequency	Percent	Valid Percent	Cumulative Percent	
6,00	6	20,0	20,0	20,0	
7,00	6	20,0	20,0	40,0	
8,00	8	26,7	26,7	66,7	
9,00	10	33,3	33,3	100,0	
Total	30	100,0	100,0		

MP2

	Frequency	Percent	Valid Percent	Cumulative Percent
1,00	1	3,3	3,3	3,3
3,00	1	3,3	3,3	6,7
4,00	2	6,7	6,7	13,3
5,00	2	6,7	6,7	20,0
6,00	5	16,7	16,7	36,7
7,00	6	20,0	20,0	56,7
8,00	4	13,3	13,3	70,0
9,00	6	20,0	20,0	90,0
10,00	3	10,0	10,0	100,0
Total	30	100,0	100,0	

MP3

	Frequency	Percent	Valid Percent	Cumulative Percent
1,00	1	3,3	3,3	3,3
3,00	1	3,3	3,3	6,7
4,00	3	10,0	10,0	16,7
5,00	4	13,3	13,3	30,0
6,00	7	23,3	23,3	53,3
7,00	3	10,0	10,0	63,3
8,00	1	3,3	3,3	66,7
9,00	2	6,7	6,7	73,3
10,00	8	26,7	26,7	100,0
Total	30	100,0	100,0	

MP4

	Frequency	Percent	Valid Percent	Cumulative Percent
1,00	1	3,3	3,3	3,3
6,00	4	13,3	13,3	16,7
7,00	3	10,0	10,0	26,7
8,00	3	10,0	10,0	36,7
9,00	16	53,3	53,3	90,0
10,00	3	10,0	10,0	100,0
Total	30	100,0	100,0	

MP5

	Frequency	Percent	Valid Percent	Cumulative Percent
6,00	3	10,0	10,0	10,0
7,00	5	16,7	16,7	26,7
8,00	10	33,3	33,3	60,0
9,00	7	23,3	23,3	83,3
10,00	5	16,7	16,7	100,0
Total	30	100,0	100,0	

MP6

	Frequency	Percent	Valid Percent	Cumulative Percent
5,00	1	3,3	3,3	3,3
6,00	1	3,3	3,3	6,7
7,00	11	36,7	36,7	43,3
8,00	5	16,7	16,7	60,0
9,00	4	13,3	13,3	73,3
10,00	8	26,7	26,7	100,0
Total	30	100,0	100,0	

MP7

	Frequency	Percent	Valid Percent	Cumulative Percent
6,00	1	3,3	3,3	3,3
7,00	1	3,3	3,3	6,7
8,00	5	16,7	16,7	23,3
9,00	8	26,7	26,7	50,0
10,00	15	50,0	50,0	100,0
Total	30	100,0	100,0	

MP8

	Frequency	Percent	Valid Percent	Cumulative Percent
1,00	1	3,3	3,3	3,3
3,00	1	3,3	3,3	6,7
4,00	3	10,0	10,0	16,7
5,00	2	6,7	6,7	23,3
Valid 6,00	11	36,7	36,7	60,0
7,00	2	6,7	6,7	66,7
8,00	2	6,7	6,7	73,3
9,00	4	13,3	13,3	86,7
10,00	4	13,3	13,3	100,0
Total	30	100,0	100,0	

MP9

	Frequency	Percent	Valid Percent	Cumulative Percent
6,00	5	16,7	16,7	16,7
7,00	3	10,0	10,0	26,7
Valid 8,00	7	23,3	23,3	50,0
9,00	8	26,7	26,7	76,7
10,00	7	23,3	23,3	100,0
Total	30	100,0	100,0	

UNIVERSITAS ISLAM NEGERI**MP10**

	Frequency	Percent	Valid Percent	Cumulative Percent
1,00	1	3,3	3,3	3,3
6,00	2	6,7	6,7	10,0
7,00	4	13,3	13,3	23,3
Valid 8,00	11	36,7	36,7	60,0
9,00	4	13,3	13,3	73,3
10,00	8	26,7	26,7	100,0
Total	30	100,0	100,0	

MP11

	Frequency	Percent	Valid Percent	Cumulative Percent
6,00	2	6,7	6,7	6,7
7,00	6	20,0	20,0	26,7
8,00	5	16,7	16,7	43,3
9,00	7	23,3	23,3	66,7
10,00	10	33,3	33,3	100,0
Total	30	100,0	100,0	



UNIVERSITAS ISLAM NEGERI
ALAUDDIN
M A K A S S A R

KOESIONER PENELITIAN

Asslamualaikum, wr.wb.

Responden Yth.

Bapak/Ibu/Sdra(i) yang saya hormati, saya mahasiswa tingkat akhir Universitas Islam Negeri Alauddin Makassar Jurusan Manajemen Fakultas Ekonomi dan Bisnis Islam dalam hal ini sedang melakukan penelitian pada Dinas Kependudukan dan Pencatatan Sipil Kabupaten Bulukumba. Adapun judul dari Penelitian saya yaitu “Perbedaan Disiplin Kerja dan Motivasi Kerja antara Pegawai Tetap dan Pegawai Tidak Tetap pada Dinas Kependudukan dan Pencatatan Sipil Kabupaten Bulukumba. Untuk itu Bapak/Ibu/Sdra(i) diharapkan untuk mengisi lembar kuesioner secara lengkap dan benar. Tidak ada jawaban yang benar atau salah, sehingga penulis sangat mengharapkan jawaban yang sebenarnya. Identitas Anda akan dirahasiakan, dan jawaban Anda tidak akan dipublikasikan. Atas perhatian dan Kerja samanya, saya ucapkan terimah kasih.

Petunjuk Pengisian

Bapak/Ibu/Sdra(i) silahkan memberikan tanda checklist (√) pada salah satu kolom dari sepuluh kolom pernyataan yang tersedia secara jujur dan apa adanya sesuai apa yang bapak/ibu/sdra(i) ketahui dan rasakan, dengan keterangan sebagai berikut:

TIDAK SETUJU					SETUJU				
1	2	3	4	5	6	7	8	9	10

Ket: pada kolom TIDAK SETUJU dan kolom SETUJU masing-masing memiliki 5 tingkat poin yang artinya semakin rendah nilai yang anda pilih maka rasa tidak setuju anda semakin besar dan semakin tinggi nilai yang anda pilih maka tingkat SETUJU yang semakin besar (berkebalikan)

Identitas Responden

No.Responden :.....

Nama :..... (Boleh tidak di isi)

Usia :Tahun

Jenis Kelamin : 1. Pria () 2. Wanita ()

Divisi :.....

Status Pekerjaan : 1. PNS () 2. Honorer ()

1. VARIABEL DISIPLIN KERJA

NO.	PERNYATAAN	TIDAK SETUJU					SETUJU				
		1	2	3	4	5	6	7	8	9	10
Tujuan dan Kemampuan											
1	Saya mampu melaksanakan tugas dengan tanggung jawab dan sesuai dengan waktu yang telah di tentukan										
2	Saya mampu menyelesaikan tugas sesuai kemampuan saya										
Teladan Pemimpin											
3	Atasan saya mempunyai sifat dan perilaku yang patut di contoh										
4	Atasan saya memberikan contoh yang baik dalam mematuhi peraturan dan disiplin kerja										
Balas Jasa											
5	Saya mendapatkan gaji yang cukup dan sesuai harapan										
6	Saya mendapatkan bonus/insentif ketika kerja lembur										
Keadilan											
7	Atasan saya mampu bersikap adil terhadap bawahannya										
8	Atasan saya tidak membeda-bedakan perlakuannya antara pegawai yang satu dengan yang lain										
Pengawasan Melekat (Waskat)											
9	Atasan saya selalu mengawasi dan memberikan petunjuk pada bawahan yang mengalami kesulitan saat bekerja										
10	Atasan saya selalu mengarahkan bawahannya untuk bekerja sesuai target										
Sanksi Hukum											
11	Atasan saya memberikan sanksi yang tegas bagi pegawai yang melanggar peraturan dan tidak disiplin										
12	Atasan saya memberikan hukuman berupa teguran dan sanksi tertulis bagi pegawai yang melakukan melanggar										
Ketegasan											
13	Atasan saya memiliki sikap yang tegas bagi pegawai yang tidak serius bekerja										
14	Atasan saya mampu mengambil keputusan mengenai hukuman bagi pegawai yang tidak disiplin										
Hubungan Kemanusiaan											
15	Hubungan saya dengan pegawai yang lain terjalin dengan baik										
16	Saya memiliki hubungan yang baik dengan atasan										

2. VARIABEL MOTIVASI KERJA

NO.	PERNYATAAN	TIDAK SETUJU					SETUJU				
		1	2	3	4	5	6	7	8	9	10
Kebutuhan Fisik											
1	Saya mendapatkan gaji yang cukup selama bekerja										
2	Fasilitas di tempat kerja cukup untuk menunjang pekerjaan saya										
3	Tempat kerja yang baik membuat saya nyaman bekerja										
Kebutuhan Rasa Aman dan Keselamatan											
4	Saya mendapatkan jaminan sosial tenaga kerja dan tunjangan kesehatan										
5	Peralatan ditempat kerja saya tidak membahayakan keselamatan										
Kebutuhan Sosial											
6	Saya mampu berinteraksi dengan baik terhadap orang baru										
7	Saya mampu berkomunikasi dan memiliki hubungan yang baik dengan teman kerja										
Kebutuhan akan Penghargaan											
8	Saya mendapatkan pengakuan dan penghargaan ketika menyelesaikan pekerjaan dengan baik										
9	Saya mengharapkan kenaikan jabatan atas prestasi kerja yang saya miliki										
Kebutuhan Perwujudan Diri											
10	Saya mendapatkan pendidikan dan pelatihan kerja untuk menambah pengetahuan diri										
11	Pekerjaan yang dibebankan membuat saya tertantang untuk bekerja lebih giat										

LAMPIRAN

A. UJI VALIDITAS

1. DISIPLIN KERJA PEGAWAI HONORER

Correlations

		DH1	DH2	DH3	DH4	DH5	DH6	DH7	DH8	DH9	DH10	DH11	DH12	DH13	DH14	DH15	DH16	Disiplin Honorer
DH1	Pearson Correlation	1	,587**	,605**	,531**	,278	,364*	,659**	,708**	,575**	,611**	,487**	,528**	,389*	,379*	,240	,327	,782**
	Sig. (2-tailed)		,001	,000	,003	,137	,048	,000	,000	,001	,000	,006	,003	,033	,039	,202	,078	,000
	N	30	30	30	30	30	30	30	30	30	30	30	30	30	30	30	30	30
DH2	Pearson Correlation	,587**	1	,346	,373*	,159	,275	,556**	,596**	,582**	,644**	,429*	,353	,337	,329	,358	,500**	,685**
	Sig. (2-tailed)	,001		,061	,042	,402	,142	,001	,001	,001	,000	,018	,056	,068	,076	,052	,005	,000
	N	30	30	30	30	30	30	30	30	30	30	30	30	30	30	30	30	30
DH3	Pearson Correlation	,605**	,346	1	,761**	,102	,165	,550**	,602**	,560**	,704**	,158	,396*	,306	,535**	,471**	,459*	,700**
	Sig. (2-tailed)	,000	,061		,000	,591	,384	,002	,000	,001	,000	,404	,030	,100	,002	,009	,011	,000
	N	30	30	30	30	30	30	30	30	30	30	30	30	30	30	30	30	30
DH4	Pearson Correlation	,531**	,373*	,761**	1	,207	,191	,567**	,537**	,508**	,511**	,129	,329	,302	,201	,238	,400*	,629**
	Sig. (2-tailed)	,003	,042	,000		,273	,311	,001	,002	,004	,004	,495	,076	,105	,286	,206	,029	,000
	N	30	30	30	30	30	30	30	30	30	30	30	30	30	30	30	30	30
DH5	Pearson Correlation	,278	,159	,102	,207	1	,849**	,454*	,232	,347	,135	-,121	,107	-,088	-,076	-,211	,007	,466**
	Sig. (2-tailed)	,137	,402	,591	,273		,000	,012	,217	,061	,477	,523	,574	,644	,691	,262	,970	,010
	N	30	30	30	30	30	30	30	30	30	30	30	30	30	30	30	30	30
DH6	Pearson Correlation	,364*	,275	,165	,191	,849**	1	,572**	,329	,419*	,190	-,099	-,054	-,069	-,099	-,300	-,045	,489**
	Sig. (2-tailed)	,048	,142	,384	,311	,000		,001	,076	,021	,314	,603	,776	,718	,602	,107	,813	,006
	N	30	30	30	30	30	30	30	30	30	30	30	30	30	30	30	30	30
DH7	Pearson Correlation	,659**	,556**	,550**	,567**	,454*	,572**	1	,859**	,860**	,656**	,194	,145	,399*	,260	,123	,394*	,818**
	Sig. (2-tailed)	,000	,001	,002	,001	,012	,001		,000	,000	,000	,305	,446	,029	,165	,516	,031	,000
	N	30	30	30	30	30	30	30	30	30	30	30	30	30	30	30	30	30
DH8	Pearson Correlation	,708**	,596**	,602**	,537**	,232	,329	,859**	1	,778**	,716**	,393*	,307	,435*	,404*	,320	,499**	,823**
	Sig. (2-tailed)	,000	,001	,000	,002	,217	,076	,000		,000	,000	,032	,099	,016	,027	,085	,005	,000
	N	30	30	30	30	30	30	30	30	30	30	30	30	30	30	30	30	30
DH9	Pearson Correlation	,575**	,582**	,560**	,508**	,347	,419*	,860**	,778**	1	,798**	,232	,124	,256	,298	,235	,441*	,780**

	Sig. (2-tailed)	,001	,001	,001	,004	,061	,021	,000	,000		,000	,217	,515	,172	,110	,211	,015	,000	
	N	30	30	30	30	30	30	30	30	30	30	30	30	30	30	30	30	30	30
DH10	Pearson Correlation	,611**	,644**	,704**	,511**	,135	,190	,656**	,716**	,798**	1	,498**	,529**	,487**	,664**	,522**	,654**	,849**	
	Sig. (2-tailed)	,000	,000	,000	,004	,477	,314	,000	,000	,000		,005	,003	,006	,000	,003	,000	,000	
	N	30	30	30	30	30	30	30	30	30	30	30	30	30	30	30	30	30	30
DH11	Pearson Correlation	,487**	,429*	,158	,129	-,121	-,099	,194	,393*	,232	,498**	1	,670**	,664**	,467**	,550**	,673**	,535**	
	Sig. (2-tailed)	,006	,018	,404	,495	,523	,603	,305	,032	,217	,005		,000	,000	,009	,002	,000	,002	
	N	30	30	30	30	30	30	30	30	30	30	30	30	30	30	30	30	30	30
DH12	Pearson Correlation	,528**	,353	,396*	,329	,107	-,054	,145	,307	,124	,529**	,670**	1	,581**	,623**	,489**	,570**	,588**	
	Sig. (2-tailed)	,003	,056	,030	,076	,574	,776	,446	,099	,515	,003	,000		,001	,000	,006	,001	,001	
	N	30	30	30	30	30	30	30	30	30	30	30	30	30	30	30	30	30	30
DH13	Pearson Correlation	,389*	,337	,306	,302	-,088	-,069	,399*	,435*	,256	,487**	,664**	,581**	1	,619**	,483**	,593**	,558**	
	Sig. (2-tailed)	,033	,068	,100	,105	,644	,718	,029	,016	,172	,006	,000	,001		,000	,007	,001	,001	
	N	30	30	30	30	30	30	30	30	30	30	30	30	30	30	30	30	30	30
DH14	Pearson Correlation	,379*	,329	,535**	,201	-,076	-,099	,260	,404*	,298	,664**	,467**	,623**	,619**	1	,608**	,504**	,564**	
	Sig. (2-tailed)	,039	,076	,002	,286	,691	,602	,165	,027	,110	,000	,009	,000	,000		,000	,004	,001	
	N	30	30	30	30	30	30	30	30	30	30	30	30	30	30	30	30	30	30
DH15	Pearson Correlation	,240	,358	,471**	,238	-,211	-,300	,123	,320	,235	,522**	,550**	,489**	,483**	,608**	1	,832**	,474**	
	Sig. (2-tailed)	,202	,052	,009	,206	,262	,107	,516	,085	,211	,003	,002	,006	,007	,000		,000	,008	
	N	30	30	30	30	30	30	30	30	30	30	30	30	30	30	30	30	30	30
DH16	Pearson Correlation	,327	,500**	,459*	,400*	,007	-,045	,394*	,499**	,441*	,654**	,673**	,570**	,593**	,504**	,832**	1	,682**	
	Sig. (2-tailed)	,078	,005	,011	,029	,970	,813	,031	,005	,015	,000	,000	,001	,001	,004	,000		,000	
	N	30	30	30	30	30	30	30	30	30	30	30	30	30	30	30	30	30	30
Disiplin	Pearson Correlation	,782**	,685**	,700**	,629**	,466**	,489**	,818**	,823**	,780**	,849**	,535**	,588**	,558**	,564**	,474**	,682**	1	
Honorar	Sig. (2-tailed)	,000	,000	,000	,000	,010	,006	,000	,000	,000	,000	,002	,001	,001	,001	,008	,000		
	N	30	30	30	30	30	30	30	30	30	30	30	30	30	30	30	30	30	30

** . Correlation is significant at the 0.01 level (2-tailed).

* . Correlation is significant at the 0.05 level (2-tailed).

M A K A S S A R

2. DISIPLIN KERJA PNS

Correlations

		DP1	DP2	DP3	DP4	DP5	DP6	DP7	DP8	DP9	DP10	DP11	DP12	DP13	DP14	DP15	DP16	Disiplin PNS
DP1	Pearson Correlation	1	,634**	,633**	,520**	,327	-,128	,342	,187	,150	,487**	,423*	,497**	,619**	,429*	,708**	,475**	,540**
	Sig. (2-tailed)		,000	,000	,003	,078	,499	,064	,322	,427	,006	,020	,005	,000	,018	,000	,008	,002
	N	30	30	30	30	30	30	30	30	30	30	30	30	30	30	30	30	30
DP2	Pearson Correlation	,634**	1	,711**	,791**	,480**	,244	,553**	,460*	,389*	,581**	,500**	,533**	,752**	,596**	,634**	,769**	,757**
	Sig. (2-tailed)	,000		,000	,000	,007	,195	,002	,010	,034	,001	,005	,002	,000	,001	,000	,000	,000
	N	30	30	30	30	30	30	30	30	30	30	30	30	30	30	30	30	30
DP3	Pearson Correlation	,633**	,711**	1	,785**	,556**	,188	,746**	,716**	,628**	,688**	,468**	,553**	,764**	,731**	,582**	,655**	,842**
	Sig. (2-tailed)	,000	,000		,000	,001	,320	,000	,000	,000	,000	,009	,002	,000	,000	,001	,000	,000
	N	30	30	30	30	30	30	30	30	30	30	30	30	30	30	30	30	30
DP4	Pearson Correlation	,520**	,791**	,785**	1	,561**	,283	,761**	,720**	,577**	,675**	,513**	,676**	,763**	,730**	,486**	,868**	,866**
	Sig. (2-tailed)	,003	,000	,000		,001	,130	,000	,000	,001	,000	,004	,000	,000	,000	,006	,000	,000
	N	30	30	30	30	30	30	30	30	30	30	30	30	30	30	30	30	30
DP5	Pearson Correlation	,327	,480**	,556**	,561**	1	,331	,557**	,566**	,734**	,792**	,677**	,642**	,620**	,534**	,442*	,558**	,771**
	Sig. (2-tailed)	,078	,007	,001	,001		,074	,001	,001	,000	,000	,000	,000	,000	,002	,014	,001	,000
	N	30	30	30	30	30	30	30	30	30	30	30	30	30	30	30	30	30
DP6	Pearson Correlation	-,128	,244	,188	,283	,331	1	,244	,305	,431*	,308	,251	,223	,263	,257	,021	,364*	,430*
	Sig. (2-tailed)	,499	,195	,320	,130	,074		,193	,102	,017	,098	,181	,236	,161	,171	,912	,048	,018
	N	30	30	30	30	30	30	30	30	30	30	30	30	30	30	30	30	30
DP7	Pearson Correlation	,342	,553**	,746**	,761**	,557**	,244	1	,924**	,651**	,504**	,501**	,518**	,701**	,765**	,327	,633**	,807**
	Sig. (2-tailed)	,064	,002	,000	,000	,001	,193		,000	,000	,004	,005	,003	,000	,000	,078	,000	,000
	N	30	30	30	30	30	30	30	30	30	30	30	30	30	30	30	30	30
DP8	Pearson Correlation	,187	,460*	,716**	,720**	,566**	,305	,924**	1	,759**	,536**	,493**	,509**	,630**	,804**	,200	,599**	,798**
	Sig. (2-tailed)	,322	,010	,000	,000	,001	,102	,000		,000	,002	,006	,004	,000	,000	,289	,000	,000
	N	30	30	30	30	30	30	30	30	30	30	30	30	30	30	30	30	30
DP9	Pearson Correlation	,150	,389*	,628**	,577**	,734**	,431*	,651**	,759**	1	,759**	,617**	,611**	,559**	,700**	,219	,552**	,803**
	Sig. (2-tailed)	,427	,034	,000	,001	,000	,017	,000	,000		,000	,000	,000	,001	,000	,246	,002	,000

	N	30	30	30	30	30	30	30	30	30	30	30	30	30	30	30	30	30
	Pearson Correlation	,487**	,581**	,688**	,675**	,792**	,308	,504**	,536**	,759**	1	,577**	,761**	,692**	,601**	,568**	,742**	,836**
DP10	Sig. (2-tailed)	,006	,001	,000	,000	,000	,098	,004	,002	,000		,001	,000	,000	,000	,001	,000	,000
	N	30	30	30	30	30	30	30	30	30	30	30	30	30	30	30	30	30
	Pearson Correlation	,423*	,500**	,468**	,513**	,677**	,251	,501**	,493**	,617**	,577**	1	,782**	,691**	,628**	,494**	,472**	,738**
DP11	Sig. (2-tailed)	,020	,005	,009	,004	,000	,181	,005	,006	,000	,001		,000	,000	,000	,006	,009	,000
	N	30	30	30	30	30	30	30	30	30	30	30	30	30	30	30	30	30
	Pearson Correlation	,497**	,533**	,553**	,676**	,642**	,223	,518**	,509**	,611**	,761**	,782**	1	,789**	,749**	,682**	,715**	,820**
DP12	Sig. (2-tailed)	,005	,002	,002	,000	,000	,236	,003	,004	,000	,000	,000		,000	,000	,000	,000	,000
	N	30	30	30	30	30	30	30	30	30	30	30	30	30	30	30	30	30
	Pearson Correlation	,619**	,752**	,764**	,763**	,620**	,263	,701**	,630**	,559**	,692**	,691**	,789**	1	,782**	,732**	,735**	,884**
DP13	Sig. (2-tailed)	,000	,000	,000	,000	,000	,161	,000	,000	,001	,000	,000	,000		,000	,000	,000	,000
	N	30	30	30	30	30	30	30	30	30	30	30	30	30	30	30	30	30
	Pearson Correlation	,429*	,596**	,731**	,730**	,534**	,257	,765**	,804**	,700**	,601**	,628**	,749**	,782**	1	,493**	,723**	,864**
DP14	Sig. (2-tailed)	,018	,001	,000	,000	,002	,171	,000	,000	,000	,000	,000	,000	,000		,006	,000	,000
	N	30	30	30	30	30	30	30	30	30	30	30	30	30	30	30	30	30
	Pearson Correlation	,708**	,634**	,582**	,486**	,442*	,021	,327	,200	,219	,568**	,494**	,682**	,732**	,493**	1	,591**	,614**
DP15	Sig. (2-tailed)	,000	,000	,001	,006	,014	,912	,078	,289	,246	,001	,006	,000	,000	,006		,001	,000
	N	30	30	30	30	30	30	30	30	30	30	30	30	30	30	30	30	30
	Pearson Correlation	,475**	,769**	,655**	,868**	,558**	,364*	,633**	,599**	,552**	,742**	,472**	,715**	,735**	,723**	,591**	1	,841**
DP16	Sig. (2-tailed)	,008	,000	,000	,000	,001	,048	,000	,000	,002	,000	,009	,000	,000	,000	,001		,000
	N	30	30	30	30	30	30	30	30	30	30	30	30	30	30	30	30	30
	Pearson Correlation	,540**	,757**	,842**	,866**	,771**	,430*	,807**	,798**	,803**	,836**	,738**	,820**	,884**	,864**	,614**	,841**	1
Disiplin PNS	Sig. (2-tailed)	,002	,000	,000	,000	,000	,018	,000	,000	,000	,000	,000	,000	,000	,000	,000	,000	,000
	N	30	30	30	30	30	30	30	30	30	30	30	30	30	30	30	30	30

** . Correlation is significant at the 0.01 level (2-tailed).

* . Correlation is significant at the 0.05 level (2-tailed).

3. MOTIVASI KERJA PEGAWAI HONORER

Correlations

		MH1	MH2	MH3	MH4	MH5	MH6	MH7	MH8	MH9	MH10	MH11	Motivasi Honorer
MH1	Pearson Correlation	1	,126	-,157	,651**	-,135	-,379*	-,312	,363*	-,026	,261	-,241	,430*
	Sig. (2-tailed)		,507	,407	,000	,477	,039	,093	,049	,891	,164	,200	,018
	N	30	30	30	30	30	30	30	30	30	30	30	30
MH2	Pearson Correlation	,126	1	,463*	,429*	,331	,398*	,388*	-,146	,070	,622**	,449*	,657**
	Sig. (2-tailed)	,507		,010	,018	,074	,029	,034	,440	,712	,000	,013	,000
	N	30	30	30	30	30	30	30	30	30	30	30	30
MH3	Pearson Correlation	-,157	,463*	1	,252	,448*	,666**	,658**	,227	,328	,484**	,643**	,650**
	Sig. (2-tailed)	,407	,010		,178	,013	,000	,000	,228	,077	,007	,000	,000
	N	30	30	30	30	30	30	30	30	30	30	30	30
MH4	Pearson Correlation	,651**	,429*	,252	1	,124	-,067	,037	,260	,258	,507**	,147	,739**
	Sig. (2-tailed)	,000	,018	,178		,514	,726	,846	,166	,168	,004	,438	,000
	N	30	30	30	30	30	30	30	30	30	30	30	30
MH5	Pearson Correlation	-,135	,331	,448*	,124	1	,611**	,586**	-,150	,027	,168	,499**	,424*
	Sig. (2-tailed)	,477	,074	,013	,514		,000	,001	,430	,887	,375	,005	,019
	N	30	30	30	30	30	30	30	30	30	30	30	30
MH6	Pearson Correlation	-,379*	,398*	,666**	-,067	,611**	1	,865**	-,127	,032	,404*	,661**	,413*
	Sig. (2-tailed)	,039	,029	,000	,726	,000		,000	,504	,868	,027	,000	,023
	N	30	30	30	30	30	30	30	30	30	30	30	30
MH7	Pearson Correlation	-,312	,388*	,658**	,037	,586**	,865**	1	,004	,211	,412*	,770**	,512**
	Sig. (2-tailed)	,093	,034	,000	,846	,001	,000		,985	,264	,024	,000	,004
	N	30	30	30	30	30	30	30	30	30	30	30	30
MH8	Pearson Correlation	,363*	-,146	,227	,260	-,150	-,127	,004	1	,576**	,108	,049	,418*
	Sig. (2-tailed)	,049	,440	,228	,166	,430	,504	,985		,001	,571	,798	,021
	N	30	30	30	30	30	30	30	30	30	30	30	30
MH9	Pearson Correlation	-,026	,070	,328	,258	,027	,032	,211	,576**	1	,310	,337	,496**

	N	30	30	30	30	30	30	30	30	30	30	30	30
MP5	Pearson Correlation	,636**	,403*	,634**	,332	1	,658**	,755**	,522**	,717**	,390*	,717**	,800**
	Sig. (2-tailed)	,000	,027	,000	,073		,000	,000	,003	,000	,033	,000	,000
	N	30	30	30	30	30	30	30	30	30	30	30	30
MP6	Pearson Correlation	,697**	,331	,746**	,179	,658**	1	,511**	,637**	,463**	,322	,520**	,744**
	Sig. (2-tailed)	,000	,074	,000	,345	,000		,004	,000	,010	,083	,003	,000
	N	30	30	30	30	30	30	30	30	30	30	30	30
MP7	Pearson Correlation	,697**	,165	,586**	,403*	,755**	,511**	1	,160	,646**	,273	,767**	,668**
	Sig. (2-tailed)	,000	,383	,001	,027	,000	,004		,399	,000	,145	,000	,000
	N	30	30	30	30	30	30	30	30	30	30	30	30
MP8	Pearson Correlation	,372*	,316	,391*	,157	,522**	,637**	,160	1	,303	,353	,377*	,598**
	Sig. (2-tailed)	,043	,089	,033	,408	,003	,000	,399		,103	,056	,040	,000
	N	30	30	30	30	30	30	30	30	30	30	30	30
MP9	Pearson Correlation	,637**	,488**	,459*	,557**	,717**	,463**	,646**	,303	1	,618**	,742**	,783**
	Sig. (2-tailed)	,000	,006	,011	,001	,000	,010	,000	,103		,000	,000	,000
	N	30	30	30	30	30	30	30	30	30	30	30	30
MP10	Pearson Correlation	,652**	,773**	,218	,807**	,390*	,322	,273	,353	,618**	1	,586**	,750**
	Sig. (2-tailed)	,000	,000	,248	,000	,033	,083	,145	,056	,000		,001	,000
	N	30	30	30	30	30	30	30	30	30	30	30	30
MP11	Pearson Correlation	,738**	,416*	,598**	,539**	,717**	,520**	,767**	,377*	,742**	,586**	1	,826**
	Sig. (2-tailed)	,000	,022	,000	,002	,000	,003	,000	,040	,000	,001		,000
	N	30	30	30	30	30	30	30	30	30	30	30	30
Motivasi PNS	Pearson Correlation	,866**	,723**	,732**	,653**	,800**	,744**	,668**	,598**	,783**	,750**	,826**	1
	Sig. (2-tailed)	,000	,000	,000	,000	,000	,000	,000	,000	,000	,000	,000	
	N	30	30	30	30	30	30	30	30	30	30	30	30

** . Correlation is significant at the 0.01 level (2-tailed).

* . Correlation is significant at the 0.05 level (2-tailed).

B. UJI RELIABILITAS

1. DISIPLIN KERJA HONORER

Reliability Statistics

Cronbach's Alpha	N of Items
,884	16

2. DISIPLIN KERJA PNS

Reliability Statistics

Cronbach's Alpha	N of Items
,944	16

3. MOTIVASI KERJA HONORER

Reliability Statistics

Cronbach's Alpha	N of Items
,744	11

4. MOTIVASI KERJA PNS

Reliability Statistics

Cronbach's Alpha	N of Items
,897	11



C. UJI NORMALITAS

Test Statistics^a

		Disiplin Kerja	Motivasi Kerja
	Absolute	,333	,200
Most Extreme Differences	Positive	,200	,200
	Negative	-,333	-,100
Kolmogorov-Smirnov Z		1,291	,775
Asymp. Sig. (2-tailed)		,071	,586

a. Grouping Variable: DP

D. UJI HIPOTESIS

Group Statistics

	DP	N	Mean	Std. Deviation	Std. Error Mean
Disiplin Kerja	PNS	30	130,7667	17,09140	3,12045
	Honorer	30	135,1667	12,20820	2,22890
Motivasi Kerja	PNS	30	86,8333	13,23028	2,41551
	Honorer	30	82,8333	13,48584	2,46217

Independent Samples Test

		Levene's Test for Equality of Variances		t-test for Equality of Means						
		F	Sig.	t	df	Sig. (2-tailed)	Mean Difference	Std. Error Difference	95% Confidence Interval of the Difference	
									Lower	Upper
Disiplin Kerja	Equal variances assumed	6,562	,013	-1,147	58	,256	-4,40000	3,83474	-12,07606	3,27606
	Equal variances not assumed			-1,147	52,480	,256	-4,40000	3,83474	-12,09329	3,29329
Motivasi Kerja	Equal variances assumed	,163	,688	1,160	58	,251	4,00000	3,44919	-2,90431	10,90431
	Equal variances not assumed			1,160	57,979	,251	4,00000	3,44919	-2,90436	10,90436