

**PERANAN PENYULUH AGAMA ISLAM DALAM MENINGKATKAN
MUTU PENDIDIKAN KEBERAGAMAAN ANAK DI DESA LASSA-LASSA
KECAMATAN BONTOLEMPANGAN KABUPATEN GOWA**



SKRIPSI

Diajukan untuk Memenuhi Salah Satu Syarat Memperoleh Gelar
Sarjana Sosial Jurusan Bimbingan dan Penyuluhan Islam
Pada Fakultas Dakwah dan Komunikasi
UIN Alauddin Makassar

Oleh :

NUR ENDANG SUKMAWATI
NIM : 50200113027

UNIVERSITAS ISLAM NEGERI ALAUDDIN MAKASSAR
FAKULTAS DAKWAH DAN KOMUNIKASI
2017

PERNYATAAN KEASLIAN SKRIPSI

Mahasiswa yang bertanda tangan di bawah ini:

Nama : Nur Endang Sukmawati

NIM : 50200113027

Tempat/Tgl. Lahir : Sapiribanda, 10 Maret 1994

Jur/Prodi/Konsentrasi : Bimbingan dan Penyuluhan Islam

Fakultas/Program : Dakwah dan Komunikasi

Alamat : Sungguminasa Gowa

Judul : Peranan Penyuluh Agama Islam dalam Meningkatkan Mutu Pendidikan Keberagamaan Anak di Desa Lassa-Lassa Kecamatan Bontolempangan Kabupaten Gowa.

Menyatakan dengan sesungguhnya dan penuh kesadaran bahwa skripsi ini benar adalah hasil karya sendiri. Jika kemudian hari terbukti bahwa ia merupakan duplikat, tiruan, plagiat, atau dibuat oleh orang lain, sebagian atau seluruhnya, maka skripsi dan gelar yang diperoleh karenanya batal demi hukum.

Sungguminasa, Maret 2017

Penulis



Nur Endang Sukmawati





NIM: 502001113027

PENGESAHAN SKRIPSI

Skripsi yang berjudul "Peranan penyuluh agama Islam dalam meningkatkan mutu pendidikan keberagaman anak di Desa Lassa-Lassa Kecamatan Bontolempangan Kabupaten Gowa", yang disusun oleh Nur Endang Sukmawati, NIM: 50200113027, mahasiswa Jurusan Bimbingan & Penyuluhan Islam pada Fakultas Dakwah dan Komunikasi UIN Alauddin Makassar, telah diuji dan dipertahankan dalam sidang munaqasyah yang diselenggarakan pada hari Senin, tanggal 03 April 2017 M, dinyatakan telah dapat diterima sebagai salah satu syarat untuk memperoleh gelar Sarjana dalam Fakultas Dakwah dan Komunikasi, Jurusan Bimbingan & Penyuluhan Islam (dengan beberapa perbaikan).

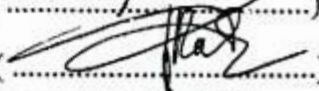
Sungguminasa, 03 April 2017

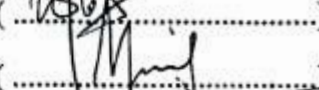
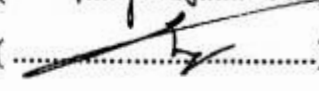
DEWAN PENGUJI

Ketua	: Dr. H. Mahmuddin, M.Ag	()
Sekretaris	: St. Rahmatiah, S.Ag., M.Sos.I	()
Munaqisy I	: Dr. Andi Syahraeni, M.Ag	()
Munaqisy II	: Dr. H. Muh. Ilham, M.Pd.	()
Pembimbing I	: Prof. Dr. H. M. Sattu Alang, M.A	()
Pembimbing II	: Dr. Tasbih, M.Ag *	()

Diketahui Oleh
Dekan Fakultas Dakwah dan Komunikasi
UIN Alauddin Makassar



Dr. H. Abd. Rasyid Masri, S.Ag., M.Pd., M.Si., M.M.
NIP. 19690827 199603 1 004

Akhir dari segalanya penulis kembalikan kepada Allah swt., untuk memberikan restu dan ampunan-Nya terhadap apa yang telah dilakukan dalam setiap untaian kata dan desahan nafas. Semoga skripsi ini terhitung sebagai amal untuk kepentingan bersama. Amin

Sungguminasa, Maret 2017

Penulis,



Nur Endang Sukmawati

NIM: 50200113027

KATA PENGANTAR

بِسْمِ اللَّهِ الرَّحْمَنِ الرَّحِيمِ

إِنَّ الْحَمْدَ لِلَّهِ نَحْمَدُهُ وَنَسْتَعِينُهُ وَنَسْتَغْفِرُهُ وَنَعُوذُ بِاللَّهِ مِنْ شُرُورِ أَنْفُسِنَا وَسَيِّئَاتِ أَعْمَالِنَا مَنْ يَهْدِهِ اللَّهُ فَلَا مُضِلَّ لَهُ وَمَنْ يَضِلَّ فَلَا هَادِيَ لَهُ أَشْهَدُ أَنْ لَا إِلَهَ إِلَّا اللَّهُ وَأَشْهَدُ أَنَّ مُحَمَّدًا عَبْدُهُ وَرَسُولُهُ أَمَّا بَعْدُ ...

Puji syukur penulis panjatkan kehadiran Allah swt. yang telah memberikan nikmat yang begitu besar terutama nikmat kesehatan sehingga penyusun dapat menyelesaikan karya ilmiah ini. Salam dan shalawat kepada junjungan Rasulullah Muhammad saw. yang diutus oleh Allah swt. ke permukaan bumi ini sebagai suri tauladan yang patut dicontoh dan menjadi rahmat bagi semesta alam.

Adapun skripsi ini merupakan karya tulis ilmiah yang diajukan sebagai syarat guna memperoleh gelar Sarjana (S-1) pada UIN Alauddin Makassar pada Fakultas Dakwah dan Komunikasi Jurusan Bimbingan dan Penyuluhan Islam. Penulis menyadari bahwa selesainya skripsi ini tidak lepas dari bantuan dan kerja sama dari semua pihak yang dengan rela dan ikhlas turut serta dalam pembuatan skripsi ini. Setulus hati penulis menyampaikan ucapan terima kasih yang sedalam-dalamnya kepada:

1. Prof. Dr. Musafir Pababbari M. Si selaku Rektor UIN Alauddin Makassar, beserta Wakil Rektor I Prof. Dr. Mardan M. Ag., Prof. Dr. Lomba Sultan MA selaku Wakil Rektor II, Prof. Siti Aisyah Kara MA., Ph.D selaku Wakil Rektor III UIN

Alauddin Makassar yang telah menyediakan fasilitas belajar sehingga penulis dapat mengikuti kuliah dengan baik.

2. Dr. H. Abd. Rasyid Masri, S. Ag., M. Pd., M. Si., M. M selaku Dekan Fakultas Dakwah dan Komunikasi UIN Alauddin Makassar, beserta Wakil Dekan I Dr. H.Misbahuddin, M.Ag., Wakil Dekan II Dr. H. Mahmuddin, M.Ag., dan wakil Dekan III Dr. Nur Syamsiah, M.Pd., Fakultas Dakwah dan Komunikasi UIN Alauddin Makassar yang selama ini mengelola Fakultas Dakwah dan Komunikasi dan memimpin dengan penuh tanggung jawab.
3. Dr. A. Syahraeni, M.Ag, dan Dr. H. Muh.I lham, M.Pd. sebagai Ketua Jurusan dan Sekretaris Jurusan Bimbingan dan Penyuluhan Islam Fakultas Dakwah dan Komunikasi UIN Al auddin Makassar yang selalu memberikan semangat dan arahan kepada penulis.
4. Prof. Dr. H. Sattu Alang M.A, selaku pembimbing I dan Dr. Tasbih, M.Ag, sebagai pembimbing II yang telah meluangkan waktunya dan memberikan dukungan, motivasi, bimbingan dan arahan sehingga skripsi ini dapat diselesaikan..
5. Dr. A. Syahraeni, M. Ag sebagai munaqisy I dan Dr. H. Muh. Ilham, M.Pd munaqisy II yang senantiasa memberikan arahan dan kritikan yang membangun bagi penulis.
6. Seluruh Bapak/ Ibu dosen serta para Staf Fakultas Dakwah dan Komunikasi Universitas Islam Negeri Alauddin Makassar yang telah banyak berjasa dalam

mendidik dan memberikan bimbingan kepada penulis selama mengikuti proses pendidikan di Universitas Islam Negeri Alauddin Makassar.

7. Kepada seluruh Karyawan dan Karyawati Perpustakaan Fakultas Dakwah dan Komunikasi serta seluruh Karyawan Perpustakaan UIN Alauddin Makassar, yang memberika pelayana bagi penulis dalam menyiapkan segala referensi yang dibutuhkan dalam menyelesaikan karya ini.
8. Kepala Desa Lassa-Lassa beserta para staf, atas data-data dan informasi yang telah diberikan
9. Peyuluh agama dan tokoh agama yang menjadi informan peneliti atas kesediaannya untuk diwawancarai dan atas data-data yang telah diberikan sehingga membantu terselesaikannya skripsi ini.
10. .Orang tua tercinta, ayahanda Abd.Karim dan Ibunda Habiah ucapan terima kasih yang tak terhingga atas jerih payah serta pengorbanannya selama ini, baik materi maupun spiritual yang tiada henti-hentinya, sehingga penulis dapat menyelesaikan pendidikan ke jenjang yang lebih tinggi.
11. Sahabat-sahabat seperjuangan angkatan 2013, teman-teman KKN angkatan 53 Dusun Paso'tanae Desa Belabori Kecamatan Parangloe Kabupaten Gowa yang menjadi tempat berbagi kehidupan selama menjalani masa-masa KKN selama (2 bulan). Terima kasih untuk kebahagiaan, kesedihan, tawa dan canda kalian, yang pernah dinikmati bersama. Seluruh Alumni, senior dan junior BPI yang tidak dapat disebutkan satu persatu. Terima kasih atas kebersamaannya selama ini.

Akhir dari segalanya penulis kembalikan kepada Allah swt., untuk memberikan restu dan ampunan-Nya terhadap apa yang telah dilakukan dalam setiap untaian kata dan desahan nafas. Semoga skripsi ini terhitung sebagai amal untuk kepentingan bersama. Amin

Sungguminasa, Maret 2017

Penulis,

Nur Endang Sukmawati

NIM: 50200113027

DAFTAR ISI

JUDUL	i
PERNYATAAN KEASLIAN SKRIPSI	ii
PENGESAHAN SKRIPSI	iii
KATA PENGANTAR	iv
DAFTAR ISI	vii
DAFTAR TABEL.....	ix
TRANSLITERASI.....	x
ABSTRAK	xvii
BAB I PENDAHULUAN	1-9
A. Latar Belakang	1
B. Rumusan Masalah	4
C. Fokus Penelitian dan Deskripsi Fokus.....	4
D. Kajian Pustaka	6
E. Tujuan dan Kegunaan Penelitian	8
BAB II TINJAUAN TEORETIS	10-32
A. Penyuluh Agama Islam.....	10
B. Mutu Pendidikan Keberagaman bagi Anak.....	18
C. Pentingnya Pendidikan Agama bagi Anak.....	27
BAB III METODE PENELITIAN	33-39
A. Jenis dan Lokasi Penelitian.....	33
B. Pendekatan Penelitian	34
C. Sumber Data	35
D. Teknik Pengumpulan Data	36
E. Instrumen Penelitian	37
F. Teknik Pengolahan dan Analisis Data	38

BAB IV HASIL PENELITIAN	40-54
A. Gambaran Umum Desa Lassa-Lassa Kecamatan Bontolempangan KabupatenGowa.....	40
B. Kondisi Pendidikan Anak di Desa Lassa-Lassa Kecamatan Bontolempangan Kabupaten Gowa.....	47
C. Upaya-upaya Pendidikan Penyuluh Agama Islam dalam Meningkatkan Mutu Pendidikan Keberagamaan Anak di Desa Lassa-Lassa Kecamatan Bontolempangan Kabupaten Gowa....	48
D. Faktor Pendukung dan Penghambat Penyuluh Agama dalam Meningkatkan Mutu Pendidikan Keberagamaan Anak di Desa Lassa-Lassa Kecamatan Bontolempangan Kabupaten Gowa.....	51
 BAB V PENUTUP	 55-56
A. Kesimpulan	55
B. Implikasi Penelitian.....	56
 DAFTAR PUSTAKA	 58-59
LAMPIRAN	60
PEDOMAN WAWANCARA	61
DAFTAR RIWAYAT HIDUP	62

ABSTRAK

Nama : Nur Endang Sukmawati

NIM : 50200113027

Judul : Peranan Penyuluh Agama Islam Dalam Meningkatkan Mutu Pendidikan Keberagamaan Anak di Desa Lassa-Lassa Kecamatan Bontolempangan Kabupaten Gowa.

Skripsi ini membahas peranan penyuluh agama Islam dalam meningkatkan mutu pendidikan keberagamaan anak di Desa Lassa-Lassa Kecamatan Bontolempangan Kabupaten Gowa. Penelitian ini bertujuan untuk: 1) mengetahui kondisi pendidikan anak di Desa Lassa-Lassa, 2) upaya penyuluh agama Islam dalam meningkatkan mutu pendidikan keberagamaan anak, 3) Faktor pendukung dan penghambat yang dihadapi penyuluh agama Islam dalam meningkatkan mutu pendidikan keberagamaan anak di Desa Lassa-Lassa Kecamatan Bontolempangan Kabupaten Gowa.

Metode penelitian yang digunakan adalah kualitatif. Pendekatan yang digunakan adalah pendekatan psikologi, dan pendekatan sosiologi. Subyek penelitian ini adalah penyuluh agama Islam dan tokoh agama. Pengumpulan data dengan menggunakan observasi, wawancara, dan dekomendasi.

Hasil penelitian menunjukka bahwa: 1) kondisi pendidikan anak di Desa Lassa-Lassa Kecamatan Bontolempangan Kabupaten Gowa meningkat dilihat dari segi sarana dan prasarana pendidikanya karena berdirinya dua sekolah baru yaitu pasentren As-sa'diyah dan DDI Nurul Salam adanya bantuan dana pendidikan yang diberikan oleh pemerintah Kabupaten Gowa. 2) upaya yang dilakukan penyuluh agama Islam dalam meningkatkan mutu pendidikan di Desa tersebut adalah mengedepankan kedisiplinan waktu, membiasakan agar anak salat berjamaah, melakukan pengajian di Tka/ Tpa, memberikan motivasi dan bimbingan, melakukan pengajian setiap malam jum'at, menjalin kerja sama yang baik terhadap orang tua anak. 3) faktor pendukung penyuluh agama Islam dalam meningkatkan mutu pendidikan keberagamaan anak di Desa Lassa-Lassa adalah adanya kerja sama yang baik antara tokoh pendidik dan pemerintah serta tokoh agama senantiasa memberikan arahan kepada orang tua anak tentang pentingnya pendidikan khususnya di bidang keagamaan. Sedangkan faktor penghambat yang dialami adalah kurangnya pemahaman bagi sebagian masyarakat tentang pentingnya pendidikan, serta kurangnya motivasi orang tua terhadap anak karena jarak yang berjauhan.

Impikasi penelitian ini adalah: 1) diharapkan kepada penyuluh agama, orang tua, dan pemerintah untuk selalu meberikan dukungan, motivasi kepada anak untuk belajar agar menjadi penerus bangsa yang bermutu. 2) sebagai bahan referensi dan masukan kepada penyuluh agama khususnya kepada jurusan bimbingan dan penyuluhan Islam mengenai peran penyuluh agama Islam dalam meningkatkan mutu pendidikan keberagamaan anak di Desa Lassa-Lassa Kecamatan Bontolempangan Kabupaten Gowa.

BAB I

PENDAHULUAN

A. Latar Belakang Masalah

Anak merupakan ciptaan Tuhan Yang Maha Esa wajib dilindungi dan dijaga kehormatan, martabat, dan harga dirinya secara wajar, baik secara hukum, ekonomi, politik sosial, maupun budaya tanpa membedakan suku, agama, ras, dan golongan. Anak adalah generasi penerus bangsa yang akan menentukan nasib dan masa depan bangsa secara keseluruhan di masa yang akan datang. Anak harus dijamin hak hidupnya untuk tumbuh dan berkembang sesuai dengan fitrah dan koadrat.¹ Maka tidaklah berlebihan jika dikatakan bahwa, membangun kepribadian bangsa adalah membangun kepribadian generasi penerus.

Orang tua yang baik dalam keluarga dapat diibaratkan sebagai mesin pencetak para pemimpin di masa yang akan datang.² Orang tua juga harus bertanggung jawab kepada masyarakat. Karena anak-anak hari ini akan menjadi pelanjut dikemudian hari. Masyarakat akan terbentuk oleh mereka. Apapun pelajaran yang mereka peroleh hari ini akan mereka praktekan di kemudian hari. Bila pendidikan mereka hari ini sempurna, maka masyarakat di kemudian hari juga akan sempurna. Jika generasi hari ini memperoleh pendidikan yang keliru, maka dipastikan masyarakat dikemudian hari akan menjadi buruk.³ Pendidikan masa kecil seorang

¹Mufidah, *Psikologi Keluarga Islam* (cet.1; Malang: UIN Malang Press, 2008), h. 300.

²Agus Sujanto, *Psikologi Kepribadian* (cet 1; Jakarta: Aksara Baru,1980), h.16.

³Ibrahim Amini, *Anakmu Amanat-Nya: Rumah Sebagai Sekolah Utama* (cet.1; Jakarta: Al-Huda, 2006), h. 7.

anak akan memengaruhi perkembangan sikap dan kepribadianya di masa depan. Anak adalah peniru yang sangat besar.

Usia perkembangan anak baik mental maupun fisiknya menginginkan dan memerlukan bimbingan pengajaran dan tingkah laku dari orang di sekitarnya baik orang tua maupun lingkungan di sekelilingnya.⁴ Latihan-latihan keberagamaan yang menyangkut ibadah seperti salat, berdoa, membaca Al-quran meliputi menghafalkan ayat-ayat dan surah pendek, salat berjamaah di sekolah, masjid, harus dibiasakan sejak kecil, hingga lama kelamaan akan tumbuh rasa senang melakukan ibadah. Dibiasakan sedemikian rupa, sehingga dengan sendirinya ia akan terdorong untuk melakukannya tanpa disuruh, tapi dorongan dari dalam. Sesuai dengan prinsip agama Islam tak ada paksaan tapi ada keharusan pembiasaan, dalam hal ini berupa pembinaan sejak dini.⁵

Penyuluh agama adalah pembimbing umat beragama dalam rangka pembinaan mental, moral dan ketaqwaan kepada Tuhan yang Maha Esa. Berdasarkan Menteri negara koordinator bidang pengawasan pembangunan dan pendayagunaan aparatur negara: 54/KEP/MK.WASPAN/9/1999 penyuluh agama adalah Pegawai Negeri Sipil (PNS) yang diberi tugas, tanggung jawab, wewenang dan hak secara penuh oleh yang berwenang untuk melaksanakan bimbingan dan penyuluhan agama dan pembangunan kepada masyarakat melalui bahasa agama.⁶

⁴Duane Schulzt, *Psikologi Pertumbuhan* (cet.1 Yogyakarta: Kanisius,1991), h .47.

⁵Zakiah Darajat, *Ilmu Jiwa Agama*, (cet.XVII, Jakarta:Bulan Bintang,2005), h.75.

⁶Kementerian agama RI, *Petunjuk Teknis Pelaksanaan Jabatan Fungsional Penyuluh Agama* (Kantor Kementerian Agama Provinsi Sulawesi Selatan, Bidang Penerangan Agama Islam, Zakat dan Wakaf, Tahun 2015), h. 5.

Istilah penyuluh secara umum dalam bahasa sehari-hari sering digunakan untuk menyebut pemberian penerangan, yang diambil dari kata suluh yang berarti obor dan berfungsi sebagai penerangan. Sebenarnya arti penyuluh dalam pemakaian sehari-hari ini sangat sempit bahkan ditinjau dari aktifitas pelaksanaannya. Istilah penyuluh secara umum, sebenarnya terkait pada proses pemberian bantuan baik kepada individu maupun kelompok dengan menggunakan metode psikologis agar yang bersangkutan dapat keluar dari masalahnya dengan kekuatan sendiri, baik bersifat *preventif*, *kuratif* maupun *developmen*.⁷

Anak merupakan salah satu bagian dari unsur masyarakat yang juga membutuhkan pembinaan mental, moral, dan ketaqwaan kepada Tuhan yang Maha Esa. Di Desa Lassa-lassa Kecamatan Bontolempangan Kabupaten Gowa banyak ditemukan anak yang membutuhkan bimbingan tersebut, mengingat bahwa anak di Desa Lassa-Lassa tak terlepas dari pengaruh-pengaruh negatif dari era Globalisasi dan zaman modern yang ada saat ini. Oleh karena itu maka diperlukan peranan penyuluh agama Islam dalam memberikan bimbingan dan dukungan terhadap anak melalui pembinaan mental, moral, dan ketaqwaan kepada Tuhan yang Maha Esa.

Berdasarkan kenyataan masyarakat se tempat terdapat beberapa pertimbangan yang berpotensi *mereduksi* (mengurangi) pemahaman keberagaman anak yang ada di sekitar daerah itu, apabila mereka menyaksikan perilaku demikian dalam *intensitas* (berlarut) waktu akan berkelanjutan ditambah pula dengan kontrol dan upaya bimbingan anak kurang, berupa perilaku tidak mengerjakan salat lima waktu meskipun waktunya akan berlalu, meninggalkan sebagian kewajiban berpuasa di

⁷Achmad Mubarak, *Konseling Agama Teori dan Kasus*, (Jakarta:Bina Rena Pariwara,2000), h. 2-3.

bulan ramadhan tanpa uzur tertentu, kegiatan berjudi, minum-minuman keras dan aksi perkelahian yang kerap ditimbulkan serta kebiasaan menuturkan kata-kata yang tidak semestinya diucapkan atau didengarkan.

Berdasarkan kenyataan tersebut apabila tidak ada upaya untuk memberikan bimbingan keagamaan pada anak khususnya, maka akan memengaruhi kehidupan keberagaman anak yang bersangkutan pada masa dewasanya nanti. Dengan demikian diperlukan adanya upaya bimbingan penyuluhan, yakni upaya penerapan kegiatan bimbingan untuk mengatasi masalah kehidupan keberagaman anak di Desa Lassa-Lassa Kecamatan Bontolempangan Kabupaten Gowa.

B. Rumusan Masalah

Berdasarkan latar belakang masalah di atas, maka pokok masalah yang akan diteliti adalah “ Bagaimana Peranan Penyuluh Agama Islam dalam Meningkatkan Mutu Pendidikan Keberagaman Anak di Desa Lassa Lassa Kecamatan Bontolempangan Kabupaten Gowa?” , dengan sub masalah sebagai berikut:

1. Bagaimana kondisi pendidikan anak di Desa Lassa Lassa Kecamatan Bontolempangan Kabupaten gowa?
2. Bagaimana langkah penyuluh Agama Islam dalam meningkatkan mutu pendidikan keberagaman anak di Desa Lassa Lassa Kecamatan Bontolempangan Kabupaten Gowa?
3. Bagaimana faktor pendukung dan penghambat yang dihadapi Penyuluhan Agama Islam dalam meningkatkan mutu pendidikan Keberagaman Anak di Desa Lassa-Lassa Kecamatan Bontolempangan Kabupaten Gowa?

C. Fokus Penelitian dan Deskripsi Fokus

1. Fokus Penelitian

Penelitian ini berjudul Peranan Penyuluh Agama dalam Meningkatkan Mutu Pendidikan Keberagamaan Anak di Desa Lassa-Lassa Kecamatan Bontolempangan Kabupaten Gowa. Oleh karena itu penelitian ini adalah penelitian lapangan dengan jenis penelitian kualitatif. Penulis akan berfokus pada Peranan Penyuluh Agama Islam dalam Meningkatkan Mutu Pendidikan Keberagamaan Anak dengan bertolak pada:

- a. Kondisi pendidikan anak di Desa Lassa-Lassa Kecamatan Bontolempangan Kabupaten Gowa.
- b. Langkah-langkah penyuluh agama Islam dalam meningkatkan mutu pendidikan keberagamaan anak di Desa Lassa-Lassa Kecamatan Bontolempangan Kabupaten Gowa.
- c. Faktor pendukung dan penghambat yang dihadapi penyuluh agama Islam dalam meningkatkan mutu pendidikan keberagamaan anak di Desa Lassa-Lassa Kecamatan Bontolempangan Kabupaten Gowa.

2. Deskripsi fokus

Berdasarkan pada fokus penelitian di atas, dapat dideskripsikan fokus penelitian ini sebagai berikut :

- a. Kondisi pendidikan anak di Desa Lassa-Lassa, adalah mutu pendidikan sangat kurang di sebabkan karena:
 - 1) Kurangnya tenaga pembimbing.
 - 2) Kurangnya sarana pendidikan.
 - 3) Banyak anak yang putus sekolah.

- b. Langkah-langkah yang dipakai penyuluh agama dalam meningkatkan mutu pendidikan keberagamaan anak, Yaitu:
- 1) Membentuk tim sosialisasi tentang pentingnya pendidikan khususnya pendidikan agama Islam.
 - 2) Membentuk majelis taklim.
 - 3) Mendirikan PAUD.
- c. Hambatan-hamatan yang ada dalam melakukan penyuluhan agama, Yaitu
- 1) Kurangnya tenaga penyuluh agama yang berlatar belakang bimbingan dan penyuluhan Islam.
 - 2) Kurangnya dana bagi penyuluh agama.

D. Kajian Pustaka

1. Kaitannya dengan buku-buku

Buku “Konseling Agama Teori dan Kasus yang disusun oleh Achmad Mubarak, Dalam buku ini membahas teori konseling agama terhadap orang yang mengalami problema permasalahan dalam kehidupan manusia. Buku ini merupakan bahan renungan bagi seluruh masyarakat, khususnya para pendidik, guru sekolah maupun para mahasiswa yang mengalami berbagai masalah kehidupan.

Buku “ Petunjuk Teknis Pelaksanaan Jabatan Fungsional Penyuluh Agama “ oleh Kantor Kementerian Agama Provinsi Sulawesi Selatan, Bidang Penerangan Agama Islam, Zakat dan Wakaf. Tahun 2015. Buku ini membahas mengenai wujud dari salah satu program kerja yang telah direncanakan dan di susun secara sistematis, dalam rangka pembinaan dan pemberdayaan sumber daya manusia khususnya SDM para penyuluh agama.

2. Kaitannya dengan penelitian terdahulu.
 - a. Penelitian yang dilakukan oleh Salmah jurusan Bimbingan dan Penyuluhan Islam dengan judul, Peranan Konselor Dalam Membina Mental Keberagamaan Anak di Kelurahan Layang Kecamatan Bontoala Kota Makassar. Penelitian ini lebih berfokus kepada peranan konselor dalam pembinaan mental keberagamaan anak, kendala yang dihadapi, dan faktor-fakor yang memengaruhinya, serta bentuk penerapan konseling yang di lakukan dalam pembinaan mental keberagamaan anak di Kelurahan Layang Kecamatan Bontoala Kota Makassar.⁸
 - b. Penelitian yang dilakukan oleh Risal Hamsi jurusan Bimbingan dan Penyuluhan Islam dengan judul, Peranan Penyuluh Agama Islam dalam Mengatasi Kekerasan terhadap Anak dalam Rumah Tangga di Desa Tempe Kecamatan Dua Boccoe Kabupaten Bone.⁹ Penelitian ini lebih berfokus pada faktor-faktor yang menyebabkan kekerasan terhadap anak, dampak kekerasan terhadap anak, dan upaya-upaya yang di lakukan penyuluh agama dalam mengatasi kekerasan terhadap anak dalam rumah tangga di Desa Tempe Kecamatan Dua Boccoe Kabupaten Bone.
 - c. Penelitian yang dilakukan oleh Ahsin Fadliahsan jurusan Bimbingan dan Penyuluhan Islam dengan judul: Peranan Penyuluh Agama dalam Membina Remaja di Kelurahan Tumampua Kecamatan Pangkajene Kabupaten Pangkajene dan Kepulauan .Penelitian ini bertujuan untuk mengetahui peranan penyuluh

⁸Salmah, Peranan Konselor dalam Pembinaan Mental Keberagamaan Anak di Kelurahan Layang Kecamatan Bontoala Kota Makassar (*Skripsi Sarjana: Fakultas Dakwah dan Komunikasi UIN Alauddin Makassar*, 2011), h. 8.

⁹Risal Hamsi, Peranan Penyuluh Agama Islam dalam Mengatasi Kekerasan Terhadap Anak dalam Rumah Tangga (*Skripsi Sarjana: Fakultas Dakwah dan Komunikasi UIN Alauddin Makassar*, 2014), h. 8.

agama Islam dalam memberikan pembinaan remaja di Kelurahan Tumampua.¹⁰ respon masyarakat Tumampua terhadap penyuluh agama dalam membina remaja di Kelurahan Tumampua Kecamatan Pangkajene Kabupaten Pangkajene dan Kepulauan.

Bertolak dari beberapa hasil penelitian dan buku-buku yang telah dikemukakan di atas, maka dapat disimpulkan, bahwa penelitian tersebut secara keseluruhan berbeda, baik dari segi perspektif kajian, karena tidak ada satupun yang menyinggung tentang Peranan Penyuluh dalam Meningkatkan Mutu Pendidikan Anak di Desa Lassa Lassa Kecamatan Bontolempangan Kabupaten Gowa.

E. Tujuan dan Kegunaan Penelitian

Berdasarkan rumusan masalah di atas maka penelitian mengenai “ Peranan Penyuluh Agama dalam Meningkatkan Mutu Pendidikan Anak di Desa Lassa Lassa Kecamatan Bontolempangan Kabupaten Gowa” mempunyai tujuan dan kegunaan sebagai berikut:

1. Tujuan penelitian
 - a. Untuk mengetahui kondisi pendidikan anak di Desa Lassa Lassa Kecamatan Bontolempangan Kabupaten Gowa.
 - b. Untuk mengetahui langkah langkah penyuluh agama Islam dalam meningkatkan mutu pendidikan Keberagamaan anak di Desa Lassa Lassa Kecamatan Bontolempangan Kabupaten Gowa.

¹⁰Ahsin Fadlihsan, peranan Penyuluh Agama dalam Membina Remaja di Kelurahan Tumampua kecamatan Pangkajene Kabupaten Pangkajene dan Kepulauan (*Skripsi sarjana: Fakultas Dakwah Dan Komunikasi UIN Alauddin Makaasar 2013*), h .9.

- c. Untuk mengetahui Faktor pendukung dan penghambat yang dihadapi penyuluh agama Islam di Desa Lassa-Lassa Kecamatan Bontolempangan Kabupaten Gowa.

2. Kegunaan penelitian

- a. Memberikan motivasi sekaligus sebagai bahan masukan bagi penyuluh agama di Desa Lassa Lassa Kecamatan Bontolempangan Kabupaten Gowa guna untuk memahami pentingnya pendidikan di laksanakan bagi seorang anak, karena pendidikan itu merupakan hal yang sangat penting.
- b. Memberikan kontribusi ilmiah pada pemerintah atau instansi yang terkait sebagai bahan acuan dalam meningkatkan mutu pendidikan keberagaman anak khususnya di Desa Lassa Lassa Kecamatan Bontolempangan Kabupaten Gowa.
- c. Sebagai bahan referensi dan masukan kepada para penyuluh agama dalam melakukan bimbingan dan penyuluhan serta berguna bagi para penyuluh agama dalam melakukan penyuluhan.

BAB II

TINJAUAN TEORETIS

A. *Penyuluh Agama Islam*

1. Pengertian Penyuluh Agama Islam

Bedasarkan keputusan menteri negara koordinator bidang pengawasan pembangunan dan pendayagunaan aparatur negara nomor: 54/KEP/MK.WASPAN/9/1999. penyuluh agama adalah Pegawai Negeri Sipil (PNS) yang di beri tugas, tanggung jawab dan hak secara penuh oleh yang berwenang untuk melakukan kegiatan bimbingan keagamaan dan penyuluhan pembangunan kepada masyarakat melalui bahasa agama.¹

Semula penyuluh agama merupakan ujung tombak Kementrian agama dalam melaksanakan penerangan agama Islam di tengah pesatnya dinamika perkembangan masyarakat Indonesia. Peranannya strategis dalam rangka membangun mental, moral dan nilai ketakwaan serta turut mendorong peningkatan kualitas kehidupan umat dalam berbagai bidang baik keberagamaan maupun pembangunan.

Dewasa ini, penyuluh agama Islam memunyai peran penting dalam memberdayakan masyarakat dan memberdayakan dirinya masing-masing sebagai insan pegawai pemerintah. Dengan kata lain, keberhasilan dalam bimbingan dan penyuluhan kepada masyarakat menunjukkan keberhasilan dalam manajemen diri sendiri. Penyuluh agama Islam sebagai *leading sektor* bimbingan masyarakat Islam, memiliki tugas kewajiban yang cukup berat, luas dan permasalahan yang

¹Kementrian Agama RI, *Petunjuk Teknis Pelaksanaan Jabatan Fungsional Penyuluh Agama*, (Kantor Kementerian Agama Provinsi Sulawesi Selatan, Bidang Penerangan Agama Islam, Zakat dan Wakaf, Tahun 2015), h. 5.

dihadapi semakin kompleks.² Penyuluh agama Islam tidak mungkin sendiri dalam melaksanakan amanah yang cukup berat ini, ia harus mampu bertidak selaku *motifator, fasilitator* dan sekaligus *katalisator* dakwah Islam.

Manajemen dakwah harus dapat dikembangkan dan diaktualisasikan sesuai dengan perkembangan masyarakat yang sedang mengalami perubahan sebagai dampak globalisasi dan perkembangan *teknologi* yang semakin canggih, yang mengakibatkan pergeseran atau krisis *multidimensi*. Di sinilah peranan penyuluh agama Islam dalam menjalankan kiprahnya di bidang bimbingan masyarakat Islam harus memiliki tujuan agar suasana keberagamaan, dapat merefleksikan dan mengaktualisasikan pemahaman, penghayatan dan pengalaman nilai-nilai keimanan dan ketaqwaan dalam konteks kehidupan bermasyarakat, berbangsa dan bernegara.

2. Peranan Penyuluh Agama Islam

Tugas penyuluh tidak semata mata melaksanakan penyuluhan agama dalam arti sempit berupa pengajian saja, akan tetapi keseluruhan kegiatan penerangan baik berupa bimbingan dan penerangan tentang berbagai program pembangunan. Ia berperan sebagai pembimbing umat dengan rasa tanggung jawab, membawa masyarakat pada kehidupan yang aman dan sejahtera. Posisi penyuluh agama Islam ini sangat strategis baik untuk menyampaikan misi keagamaan maupun misi pembangunan. Penyuluh agama Islam juga sebagai panutan, tempat bertanya dan tempat mengadu bagi masyarakatnya untuk memecahkan dan menyelesaikan berbagai masalah yang dihadapi oleh umat Islam.

²Neti Sulistiani, <http://netisulistiani.Wodpress.com/Penyuluhan/Penyuluh-agama/vvvvv> (Diakses 20 Januari 2016).

Penyuluh agama sebagai figur juga berperan sebagai pemimpin masyarakat, sebagai imam dalam masalah agama dan masalah kemasyarakatan serta masalah kenegaraan dalam rangka meyukseskan program pemerintah. Dengan kepemimpinannya, penyuluh agama Islam tidak hanya memberikan penerangan dalam bentuk ucapan-ucapan dan kata-kata, akan tetapi Bersama-sama mengamalkan dan melaksanakan apa yang diajarkan. Keteladanan ini ditanamkan dalam kegiatan sehari-hari, sehingga masyarakat dengan penuh kesadaran dan keikhlasan mengikuti petunjuk dan ajakan pemimpin.

Penyuluh agama juga sebagai *agent of change* yakni berperan sebagai pusat untuk mengadakan perubahan kearah yang lebih baik, di segala bidang kearah kemajuan, perubahan dari yang negatif atau pasif menjadi positif atau aktif. Karena ia menjadi motivator utama pembangunan. Peranan ini penting karena pembangunan di Indonesia tidak semata membangun manusia dari segi lahiriah dan jasmaniahnya, melainkan membangun segi rohaniah, mental spritualnya di laksanakan secara bersama-sama.³

3. Landasan Keberadaan Penyuluh Agama Islam

a. Landasan Teologis

Landasan teologis dari keberadaan Penyuluh Agama adalah

1). QS.Ali-Imran/3:104

وَلْتَكُنْ مِنْكُمْ أُمَّةٌ يَدْعُونَ إِلَى الْخَيْرِ وَيَأْمُرُونَ بِالْمَعْرُوفِ وَيَنْهَوْنَ عَنِ الْمُنْكَرِ
وَأُولَئِكَ هُمُ الْمُفْلِحُونَ

.Terjemahnya :

“Dan hendaklah ada di antara kamu segolongan umat yang menyeru kepada kebaikan, menyuruh kepada yang ma'tuf dan mencegah dari yang munkar, merekalah orang-orang yang beruntung.”⁴

³Risal Hamsi, peranan Penyuluh Agama Islam dalam mengatasi kekerasan terhadap Anak dalam rumah tangga Di Desa Tempe Kecamatan Dua Boccoe Kabupaten Bone (*Skripsi Sarjana*, Fakultas Dakwak Dan Komunikasi UIN Alauddin Makassar 2014).

⁴Kementrian Agama RI, *Alquran dan Terjemahannya* (Makassar:Halim 2013), h. 63.

2). QS. Ali- Imran/ 3:110

كُنْتُمْ خَيْرَ أُمَّةٍ أُخْرِجَتْ لِلنَّاسِ تَأْمُرُونَ بِالْمَعْرُوفِ وَتَنْهَوْنَ عَنِ الْمُنْكَرِ
وَتُؤْمِنُونَ بِاللَّهِ وَلَوْ ءَامَنَ أَهْلُ الْكِتَابِ لَكَانَ خَيْرًا لَهُمْ مِّنْهُمْ الْمُؤْمِنُونَ
وَأَكْثَرُهُمُ الْفَاسِقُونَ

Terjemahnya:

“Kamu adalah umat yang terbaik yang dilahirkan untuk manusia, menyuruh kepada yang ma’ruf, dan mencegah dari yang munkar, dan beriman kepada Allah. sekiranya ahli Kitab beriman, tentulah itu lebih baik bagi mereka, di antara mereka ada yang beriman, dan kebanyakan mereka adalah orang-orang yang fasik.”⁵

3). QS. An- Nahl/ 16:125

أَدْعُ إِلَى سَبِيلِ رَبِّكَ بِالْحِكْمَةِ وَالْمَوْعِظَةِ الْحَسَنَةِ وَجَدِلْهُمْ بِالَّتِي هِيَ أَحْسَنُ
إِنَّ رَبَّكَ هُوَ أَعْلَمُ بِمَنْ ضَلَّ عَنْ سَبِيلِهِ ۗ وَهُوَ أَعْلَمُ بِالْمُهْتَدِينَ

Terjemahnya:

“Serulah (manusia) kepada jalan Tuhan-mu dengan hikmah dan pelajaran yang baik dan bantahlah mereka dengan cara yang baik. Sesungguhnya Tuhanmu dialah yang lebih mengetahui tentang siapa yang tersesat dari jalan-Nya dan dialah yang lebih mengetahui orang-orang yang mendapat petunjuk.”⁶

b. Landasan Hukum

Sebagaimana landasan hukum keberadaan Penyuluh Agama Adalah;

Keputusan menteri nomor 791 tahun 1985 tentang honorarium bagi penyuluh agama.

- 1) Surat Keputusan Bersama (SKB) menteri agama dan kepala badan kepegawaian negara nomor 574 tahun 1999 dan nomor 178 tahun 1999 tentang jabatan fungsional penyuluh agama dan angka kreditya.⁷

⁵Kementrian Agama RI, *Al quran dan Terjemahanya*, h. 64.

⁶Kementrian Agama RI, *Alquran dan Terjemahanya*, h .281.

⁷Neti Sulistiani, [http:// netislistiani.wordpress.com/penyuluhan/ penyuluh-agama/](http://netislistiani.wordpress.com/penyuluhan/penyuluh-agama/) (diakses 20 Januari 2016).

2) Keputusan menteri negara koordinator bidang pengawasan pembangunan dan pendayagunaan aparatur negara nomor:54/kep/mk. Waspan/9/1999 tentang jabatan fungsional penyuluh agama dan angka kreditnya.

4. Tugas Pokok dan Fungsi Penyuluh Agama Islam

a. Tugas pokok Penyuluh Agama Islam

Tugas pokok penyuluh agama Islam adalah melakukan dan mengembangkan kegiatan bimbingan atau penyuluhan agama dan pembangunan melalui bahasa agama kepada masyarakat.⁸

b. Fungsi Penyuluh Agama Islam

1. Fungsi Informatif dan Edukatif

Penyuluh agama Islam dapat memposisikan dirinya sebagai dai yang berkewajiban mendakwahkan Islam, menyampaikan penerangan agama dan mendidik masyarakat dengan sebaik baiknya sesuai dengan tutunan Alquran dan sunnah Nabi.

2.Fungsi Konsultatif

Penyuluh agama Islam turut memikirkan dan memecahkan persoalan yang dihadapi masyarakat, baik persoalan pribadi, keluarga atau persoalan masyarakat secara umum.

3) Fungsi Advokatif

Penyuluh agama Islam memiliki tanggung jawab moral dan sosial untuk melakukan kegiatan pembelaan terhadap umat masyarakat binaanya terhadap

⁸Kementrian agama RI, *Petunjuk Teknis Pelaksanaan Jabatan Fungsional Penyuluh Agama* (Kantor Kementerian Agama Provinsi Sulawesi Selatan, Bidang Penerangan Agama Islam, Zakat dan Wakaf, Tahun 2015),h. 11.

berbagai ancaman, hambatan dan tantangan yang merugikan akidah, mengganggu ibadah dan merusak akhlak.⁹

5. Sasaran Penyuluh Agama Islam

Sasaran Penyuluh Agama Islam adalah kelompok-kelompok masyarakat Islam yang terdiri dari berbagai latar belakang sosial, budaya, pendidikan, dan ciri pengembangan kontemporer yang ditemukan di dalamnya. Termasuk kelompok sasaran itu adalah masyarakat yang belum menganut salah satu agama yang belum diakui di Indonesia.¹⁰

Kelompok sasaran yang dimaksud adalah:

- a. Kelompok sasaran masyarakat umum
- b. kelompok sasaran masyarakat perkotaan
- c. kelompok masyarakat sasaran khusus

6. Materi Penyuluhan

Materi penyuluhan agama Islam pada dasarnya meliputi agama dan materi pembangunan, meliputi:

- a. Materi Agama

Pokok-pokok agama meliputi ajaran agama Islam, yaitu:

- 1). Akidah

Pokok akidah Islam secara sistematis di rumuskan dalam rukun iman yang enam perkara, yaitu:

- a) Iman kepada Allah.
- b) Iman kepada malaikat

⁹Anis Purwanto, "Peranan Penyuluh Agama Dalam Pembinaan," Blog Anis Purwanto. [Http://AnisPurwanto.Blgspot.Com/2012/04/PerananPenyuluh-Agama-Dalam-Pembinaan.Html](http://AnisPurwanto.Blgspot.Com/2012/04/PerananPenyuluh-Agama-Dalam-Pembinaan.Html) (Diakses 20 Januari 2016).

¹⁰Kementerian Agama RI, *Petunjuk Teknis Pelaksanaan Jabatan Fungsional Penyuluh Agama*, (Kantor Kementerian Agama Provinsi Sulawesi Selatan, Bidang Penerangan Agama Islam, Zakat dan Wakaf. Tahun 2015), h. 19.

- c) Iman kepada kitab-kitab
- d) Iman kepada rasul- rasul
- e) Iman kepada hari kiamat.
- f) Iman kepada qadha dan qadhar.

2). Syariah

Dalam garis besarnya syariah terdiri dari aspek:

a) Ibadah

Ibadah dalam arti khusus (ibadah khasanah), ialah:

- 1) Thaharah.
- 2) Shalat.
- 3) Zakat.
- 4) Puasa.
- 5) Haji.

Ibadah dalam arti umum, ialah tiap amal perbuatan yang disukai dan diridhai Allah swt yang dilakukan oleh seorang muslim dengan niat karena Allah semata- mata.

b. Muamalah Meliputi:

1) Hukum perdata (Al-qanunu'I khas) terdiri dari:

- a) Hukum niaga.
- b) Hukum nikah.
- c) Hukum waris.

2) Hukum Publik (Al-qanunul'i 'am) terdiri dari:

- a) Hukum jinayah (pidana).
 - b) Hukum negara.
 - c) Hukum perang dan damai.
- 3) Akhlak

Garis besarnya akhlak Islam dibagi dalam dua bidang, yakni:

a) Akhlak terhadap Khalik (yang menciptakan yaitu Allah swt), intisarinya ialah sikap dan kesadaran keagamaan sebagai berikut:

- 1) Memuji Allah sebagai tanda bersyukur atas nikmat-Nya yang tiada terhingga.
- 2) Meresapkan kedalam jiwa kecintaan dan kasih sayang Ilahi kepada hamba-hamba-Nya.
- 3) Mengakui kekuasaan-Nya yang mutlak dan tunggal dan menentukan posisi manusia di dunia dan di akhirat.
- 4) Mengabdikan hanya kepada Allah.
- 5) Memohon pertolongan hanya kepada Allah.
- 6) Memohon hidayah supaya ditunjukkan kejalan yang lurus dan dihindarkan dari jalan yang sesat.

b) Akhlak terhadap Makhluk (yang diciptakan).

Akhlak terhadap manusia meliputi:

- 1) Akhlak terhadap diri sendiri.
- 2) Akhlak terhadap keluarga.
- 3) Akhlak terhadap masyarakat.

c) Akhlak terhadap Makhluk lain bukan Manusia, meliputi:

- 1) Akhlak terhadap tumbuh-tumbuhan(flora).
- 2) Akhlak terhadap hewan (fauna).

a. Materi Pembangunan

Bahan dan informasi untuk materi pembangunan adalah hal-hal yang memiliki keterkaitan langsung dengan masalah:

- 1) Pembangunan kehidupan berbangsa dan bernegara pada masa sekarang dan masa depan.

- 2) Pembinaan jiwa persatuan, watak dan jati diri bangga (*nation*) and *character building*).
- 3) Meningkatkan peranan partisipasi masyarakat dalam pembangunan menuju hari esok yang lebih baik.

Secara tematis, materi, pembangunan dalam garis besarnya meliputi:

- 1) Pembinaan wawasan kebangsaan.
- 2) Kesadaran hukum.
- 3) Kerukunan antar umat beragama.
- 4) Reformasi kehidupan nasional.
- 5) Partisipasi masyarakat dalam pembangunan negara.

7. Macam- macam Penyuluh

- a. Penyuluh Agama Muda: yaitu penyuluh agama yang bertugas pada masyarakat lingkungan pedesaan.
- b. Penyuluh Agama Madya: penyuluh agama yang bertugas pada masyarakat di lingkungan perkotaan.
- c. Penyuluh Agama Utama: yaitu penyuluh agama yang bertugas pada masyarakat di lingkungan para pejabat instansi pemerintah/ swasta.¹¹

B. Mutu Pendidikan Keberagamaan Anak

1. Pengertian Pendidikan

Dalam pemahaman masalah pendidikan tentu sangat sulit, kerana tidak semua manusia memahami atau mengetahui akan hakekat pendidikan. Makna pendidikan secara sederhana dapat diartikan sebagai usaha untuk membina kepribadian sebab pendidikan telah ada sepanjang peradaban manusia.

¹¹Nurmilati."Peran dan Fungsi Penyuluh Agama Islam,"http://kalsel.kemonag.go.id/file/file/penamas/wcgy_1361307008.pdf(di akses 21 Januari 2016).

Pendidikan adalah bimbingan atau pimpinan secara sadar oleh pendidik terhadap perkembangan jasmani dan rohani peserta didik menuju terbentuknya kepribadian yang utama.¹²

Pengertian pendidikan banyak dikemukakan oleh para ahli dan sarjana pendidikan, namun karena mempunyai persepsi yang berbeda. Ada di antara para ahli yang lebih memprioritaskan pendidikan pada pembentukan watak dan kecerdasan dengan harapan anak didik mereka kelak menjadi manusia yang berpikir sehingga mampu mengatur alam. Ada juga yang memprioritaskan pada pembentukan fisik jasmani yang kuat.

Meskipun demikian penulis mencoba merumuskan suatu pengertian berdasarkan beberapa pendapat ahli dalam memberikan defenisi tersebut:

- a. Ki Hajar Dewantara seorang tokoh pendidikan nasional memberikan pengertian pendidikan adalah daya dan upaya untuk memajukan perkembangan budi pekerti, kekuatan batin, pikiran dan jasmani. Maksudnya upaya kehidupan dan untuk memajukan kesempurnaan lahir dan batin yaitu kehidupan anak-anak selaras dengan alam dan masyarakat.¹³
- b. Driyarkarya mengemukakan pendidikan adalah upaya manusia muda. pengangkatan manusia ketaraf insani itulah yang disebut mendidik. Pendidikan ialah memanusiakan manusia muda.¹⁴
- c. Ahmad D. Marimba mengemukakan pendidikan adalah bimbingan atau pimpinan secara sadar oleh pendidik terhadap perkembangan jasmani dan rohani terdidik menuju terbentuknya kepribadian yang utama.¹⁵

¹²Ahmad Tafsir, *Ilmu Pendidikan Dalam Perspektif*(Bndung :PT.Remaja Rosda Karya, 2011), h. 24.

¹³Suwarno, *Pengantar Umum Pendidikan* (Jakarta: Aksara Baru, 1992), h.3.

¹⁴Fauad Ihsan, *Dasar-dasar Kependidikan* (cet.I; Jakarta: Rineka Cipta, 1997), h. 4.

¹⁵Hasbullah, *Dasar-dasar Kependidikan* (cet II; Jakarta:Raja Grafindo Persada, 2001), h. 3.

Berbagai pengertian tersebut, maka penulis dapat menyimpulkan bahwa pendidikan merupakan kebutuhan mutlak yang harus dipenuhi sepanjang hayat karena tanpa pendidikan sama sekali mustahil suatu kelompok manusia dapat berkembang, Artinya dengan pendidikan manusia diharapkan mampu menemukan jati dirinya dari mana berasal, hadir di dunia ini untuk apa, setelah kehidupan ini akan kemana, sehingga ia menjadi manusia, baik dalam berfikir maupun dalam bertindak.

2. Fungsi Pendidikan

Pelaksanaan pendidikan di negara kita adalah bagian dari proses pembangunan nasional. Proses merupakan suatu siklus karena di samping sebagai sasaran pembangunan nasional, juga diartikan untuk mendukung kesuksesan pembangunan nasional itu sendiri.¹⁶

Pelaksana pendidikan dalam arti sempit ialah membantu (secara sadar) perkembangan jasmani dan rohani peserta didik. Fungsi pendidikan secara makro (luas) ialah sebagai alat pengembangan pribadi, pengembangan warga negara, pengembangan kebudayaan dan pengembangan bangsa.

Prinsipnya pendidikan ialah memberikan tuntunan, bantuan, pertolongan kepada peserta didik. Di dalam pengertian memberikan tuntunan telah tersimpul suatu dasar pengakuan bahwa anak (pihak yang diberi tuntunan) memiliki daya (potensi) untuk berkembang. Potensi ini secara berangsur-angsur tumbuh dan berkembang dari anak. Untuk menjamin perkembangan potensi-potensi agar menjadi lancar dan terarah perlu di berikan bantuan dan pengajaran dan keterampilan yang sesuai tuntunan masyarakat dan tuntunan zamannya. Dengan begitu pendidikan akan menjadi instrumen pembangunan bagi pribadi manusia dan bagi masyarakat. Untuk memenuhi predikat tersebut, pendidikan harus berfungsi:

¹⁶Fuad Ihsan, *Dasar-dasar Kependidikan* (cet I; Jakarta: Rineka Cipta, 1997), h.11.

- a. Berfungsi dalam realitas nyata, di tengah masyarakat menggugah daya hidup dan kemajuan.
- b. Ikut menjawab masalah-masalah lokal, regional pada bidang sosial budaya yang berbeda-beda.
- c. Di dalam kegiatan pendidikan terdapat banyak kegiatan merefleksikan kehidupan sendiri. Kerena itu pendidikan kita perlu disertai pendidikan moral dan pendidikan sosial guna memupuk rasa cinta terhadap tanah air dan bangsa sendiri, di samping memupuk rasa pengabdian untuk mencapai kesejahteraan bersama dan kebaikan bagi segenap umat manusia.

Fungsi pendidikan itu adalah untuk memperluas tatanan masyarakat agar dapat berkembang dan maju ke depan demi jayanya masyarakat itu sendiri.

2. Pengertian perkembangan anak

Perkembangan dapat diartikan sebagai “perubahan yang progresif dan kontinyu (berkesinambungan) dalam diri individu mulai dari lahir sampai mati” (*The progressive and continous change in the organism from birth to death*) pengertian lain dari perkembangan adalah “perubahan-perubahan yang dialami individu atau organisme menuju tingkat kedewasaanya atau kematanganya (*maturation*) yang berlangsung secara sistematis, progresif, dan berkesinambungan, baik menyangkut fisik (jasmaniah) maupun psikis (rohaniah)

Sistematis, progresif, dan berkesinambungan adalah sebagai berikut:

- a. Sistematis berarti perubahan dalam perkembangan itu bersipat saling kebergantungan atau saling memengaruhi antara bagian bagian organisme (fisik dan psikis) dan merupakan suatu kesatuan yang harmonis.
- b. Progresif berarti perubahan yang terjadi bersifat maju, meningkat, dan mendalam (meluas) baik secara kuantitatif (fisik) maupun kualitatif (psikis).

- c. Berkesinambungan berarti perubahan pada bagian atau fungsi organisme itu berlangsung secara beraturan atau berurutan, tidak terjadi secara kebetulan atau loncat-loncat.¹⁷

Masa akhir anak-anak yakni antara usia 6-12 tahun, di mana masa ini sering disebut sebagai masa sekolah dengan ciri ciri sebagai berikut:

- a. Memiliki dorongan untuk keluar rumah dan memasuki pergaulan kelompok sebaya.
- b. Keadaan fisik yang memungkinkan atau mendorong anak memasuki dunia permainan dan pekerjaan yang membutuhkan keterampilan jasmani.
- c. Memiliki dorongan mental yang memasuki dunia konsep, logika, simbol dan komunikasi yang luas.¹⁸

Defenisi perkembangan menurut para ahli:

- a. Menurut Reni Akbar perkembangan secara luas menunjukkan pada keseluruhan proses perubahan dari potensi yang di miliki individu dan tampil dalam kualitas kemampuan, sifat, dan ciri-ciri baru.
- b. F.J.Monks, Dkk mengemukakan batasan perkembangan menunjuk” suatu proses ke arah yang lebih sempurna dan tidak dapat diulang kembali.Perkembangan menunjuk pada perubahan yang bersifat tetap dan tidak dapat diputar kembali.” yang juga di artikan sebagai proses kekal dan tetap menuju kearah suatu organissi pada tingkat intergrasi yang lebih tinggi, berdasarkan pertumbuhan, pematangan dan belajar.
- c. Chaplin mengartikan perkembangan sebagai perubahan yang berkesinambungan dan progresif dalam organisme, dari lahir sampai mati, pertumbuhan dalam bentuk dan dalam integrasi dari bagian-bagian

¹⁷Syamsul yusuf, *Psikologi Perkembangan Anak dan Remaja* (Bandung: PT Remaja Rosdakarya, 2009), h. 3-4.

¹⁸Elfi Mu’awanah dan Rifa Hidayah, *Bimbingan Konseling Islam di Sekolah Dasar* (cet.II; Jakarta :PT.Bumi Aksara,2009), h. 7.

jasmani ke dalam bagian-bagian fungsional, kedewasaan dan kemunculan pola-pola asasi dari tingkah laku yang tidak dipelajari.¹⁹

a. Tugas Perkembangan Anak

Menurut Havighurst dalam Hurlock, tugas perkembangan adalah tugas-tugas yang muncul pada setiap periode perkembangan individu selama hidupnya yang dipengaruhi oleh adanya kematangan fisik, tuntunan kultur(budaya) dari masyarakat dan nilai serta aspirasi individu. Individu yang mampu menyelesaikan tugas perkembangan dalam periode tertentu akan membuatnya bahagia dan membantunya untuk menyelesaikan tugas perkembangan berikutnya. Selanjutnya tugas perkembangan akhir masa kanak-kanak usia 6-12 tahun, menurut Havighurst sebagai berikut:

- 1) Mempelajari keterampilan fisik yang diperlukan untuk permainan yang umum.
- 2) Membangun sikap yang sehat mengenai diri sendiri sebagai makhluk yang sedang tumbuh.
- 3) Belajar menyesuaikan diri dengan teman-teman seusianya.
- 4) Mulai mengembangkan peran sosial pria atau wanita yang tepat.
- 5) Mengembangkan keterampilan- keterampilan dasar untuk membaca, menulis dan berhitung.
- 6) Mengembangkan pengertian yang di perlukan untuk kehidupan sehari hari.
- 7) Mengembangkan hati nurani, pengertian moral dan tata serta tingkatan nilai.
- 8) Mengembangkan sikap terhadap kelompok sosial dan lembaga-lembaga.
- 9) Mencapai kebebasan pribadi.²⁰

¹⁹Desmita, *Psikologi Perkembangan* (cet: III Bandung: PT. Remaja Rosdakarya,2007), h.157.

b. Karakteristik (ciri) perkembangan anak usia 6-12 tahun

Menurut penelitian Ernest Harms dalam bukunya *The Development of Religious on children* ia mengemukakan bahwa perkembangan agama pada anak usia sekolah dasar menjelang ke usia remaja berada pada tahap yang disebut:

The Realistic Stage (tingkat kenyataan) pada masa ini, ide ketuhanan anak sudah mencerminkan konsep-konsep yang berdasarkan kepada kenyataan, (relitas). Konsep ini timbul melalui lembaga-lembaga ke agamaan dan pengajaran agama dari orang dewasa lainnya. Pada masa ini ide keagamaan anak didasarkan atas dorongan emosional, hingga mereka dapat melahirkan konsep yang formalis. Berdasarkan hal itu, maka pada usia ini anak-anak tertarik dan senang pada lembaga keagamaan yang mereka lihat dikelola oleh orang dewasa dalam lingkungan mereka. Segala bentuk tindak amal keagamaan mereka ikut dengan penuh minat.²¹

Berikut uraian ciri perkembangan anak usia dasar (6-12) tahun

1) Perkembangan motorik (gerak) oleh Santrock, pada masa ini perkembangan motorik anak menjadi lebih halus dan terkoordinasi. Anak dapat melakukan berbagai aktivitas fisik dan mampu menulis dengan ukuran huruf lebih kecil dan rapi. Apabila orang tua menginginkan anaknya tumbuh normal dan sehat dari sisi kejiwaanya, anak harus dihargai dan dilindungi dari tindakan kekerasan, baik fisik maupun verbal (ucapan).²²

2) Perkembangan kognitif (pikiran atau pemahaman) oleh Gunarsa adalah pusat dimana seorang anak dapat melakukan konseptualiasi benar dan salah serta

²⁰Elfi Mu'awanah dan Rifa Hidayat, *Bimbingan Konseling Islam di Sekolah Dasar* cet.II; (Jakarta: PT. Bumi Aksara,2009), h.17.

²¹Jalaluddin, *Psikologi Agama* (cet. VIII; Jakarta: PT. Raja Grafindo Persada, 2004), h. 66.

²²Desmita, *Psikologi Perkembangan* (cet .III Bandung: PT. Remaja Rosdakarya,2007), h.154.

membuat keputusan tentang bagaimana seseorang berperilaku. Tahap ini terdiri dari cara anak berfikir, menyimpang informasi dan beradaptasi dengan lingkungannya dengan mendapatkan struktur logika yang membuatnya dapat melaksanakan berbagai macam operasi (kegiatan) mental, yang merupakan tindakan terinternalisasi yang dapat dilakukan bila perlu yang dilaksanakan dalam situasi konkrit (nyata). Di mana skema operasional terbentuk melalui olah aktifitas mental internal yang memungkinkan seseorang mengambil kesimpulan melalui proses berfikir logis.²³

3) Perkembangan emosi (perasaan) anak mulai mengetahui kapan harus mengontrol ekspresi (tampilan) emosi sebagaimana juga mereka menguasai keterampilan regulasi (pengaturan) perilaku yang memungkinkan mereka menyembunyikan emosinya dengan cara yang sesuai dengan aturan sosial, dengan mengintegrasikan isyarat internal dan eksternal, untuk mengerti emosi orang lain. tanggapan empatik mulai lebih kuat dengan kesadaran bahwa tidak dapat mengalami reaksi emosi yang berbeda dalam berbagai kejadian.²⁴

4) Perkembangan sosial, Erikson dalam Psikososialnya menamai tahap ini *industry vs inferiority*, di mana anak terlihat produktif dan memiliki rasa ingin tahu tentang dunia sekitar mereka, belajar dan sekolah merupakan faktor penting untuk mencapai tujuan utamanya. Jika tahap ini teroutus, anak dapat merasa rendah diri dan ragu-ragu untuk menghadapi tugas di masa depan.²⁵

5) Perkembangan bahasa, di periode ini anak mulai belajar memperhalus bahasa dengan mempelajari pengecualian khusus dalam aturan tata bahasa dan mulai memahami struktur sintaktikal (aturan untuk mengombinasikan kata-kata

²³Desmita, *Psikologi Perkembangan*, h. 157.

²⁴Aliah B.Purwakanja Hasan, *Psikologi Perkembangan Islam*: ed. II (Jakarta: PT. Raja Grafindo Persada, 2008), h. 169.

²⁵Aliah B.Purwakanja Hasan, *Psikologi Perkembangan Islam*, h. 195.

menjadi frasa atau kalimat yang berarti) yang paling majemuk dengan memiliki pengetahuan tentang urutan untuk menyusun kata-kata, di mana keterampilan referensi (acuan) meningkat sejalan dengan semakin berhati-hatinya mereka dengan arti literal yang ambigu (bermakna ganda) dan meningkatkan kemampuan mereka untuk mengklarifikasi (memperjelas) pesan yang tidak informatif yang mereka keluarkan atau mereka terima. Bertambahnya pengetahuan sosiolinguistik dan kesempatan untuk berkomunikasi dengan saudara yang lebih muda atau teman sebaya memiliki kontribusi pada perkembangan keterampilan komunikasinya.²⁶

6) Perkembangan moral adalah pikiran yang ditunjukkan seorang ketika memutuskan apakah hendak membantu, berbagai atau menyenangkan orang lain, ketika perilaku ini membutuhkan pengorbanan dari diri seseorang. Dalam teori Eisember tahap ini bercirikan orientasi stereotipik (penamaan) dan persetujuan, di mana kepentingan anak untuk mendapatkan persetujuan atau citra stereotipik tentang baik dan buruk sangat mempengaruhi berfikir anak. Misal "ibu memberikan hadiah kerana membatunya".²⁷

7) Perkembangan memori (daya ingat) anak pada tahap ini oleh Matlin terdiri dari empat macam strategi, yaitu:

- a) Rehearsal (pengulangan) adalah strategi meningkatkan memori dengan cara mengulangi berkali-kali informasi setelah informasi tersebut disajikan.
- b) Organization (organisasi) strategi pengolompokan.
- c) Imageri (perbandingan) ialah suatu karakteristik yang membayangkan dari seseorang, di mana anak usia 6 tahun telah menggunakan perbandingan mental secara spontan dalam berbagai tugas mereka.

²⁶Aliah B.Purwakanja Hasan, Psikologi Perkembangan Islam, h. 227.

²⁷Aliah B.Purwakanja Hasan, *Psikologi Perkembangan Islam: ed. II* (Jakarta: PT. Raja Grafindo Persada, 2008), h. 265.

d) Retrieval (pemunculan kembali) proses mengeluarkan atau mengangkat informasi dan tempat penyimpanannya. ketika suatu isyarat muncul mereka akan menggunakannya secara spontan.²⁸

8) Perkembangan spritual (keyakinan dalam beragama), spritualisasi dalam agama merupakan konotasi (tambahan arti untuk memperhalus kata) bagaimana ciri kepercayaan seseorang dalam hubungan dengan tuhan berbeda dengan hubungan umum ilahiah. yang dalam teori perkembangan spritual Fowler, perkembangan spritual anak pada masa ini yaitu mythical-literal, di mana ciri keberagamaan anak ialah menerjemahkan kisah agama secara literal. Anak mulai mengembangkan keimanan yang kuat dalam kepercayaanya dengan mengalami prinsip saling ketergantungan dalam alam semesta, namun ia maih melihat kekuatan kosmik seperti yang terdapat pada manusia.²⁹

C. Pentingnya pendidikan Agama bagi Anak

Sesungguhnya pengalaman masa kecil secara kental memberikan warna atau pengaruh yang positif dalam kehidupan yang tengah dialami seseorang, karena pada dasarnya setiap orang menyimpan endapan-endapan masa kecil dalam jiwanya dan ketika mencapai usia dewasa endapan tersebut dengan sendirinya akan menampakkan tampilannya. Hal itu dapat dilihat dari usaha penanaman dan pengajaran nilai-nilai agama yang ajarkan semasa kecil, yang terdiri dari:

1. Pemahaman aqidah

Aqidah menurut bahasa adalah kepercayaan atau keyakinan, sedangkan menurut istilah aqidah Islam adalah ssuatu yang dipercayai dan diyakini kebenarannya oleh hati manusia dengan berpedoman kepada alquran dan sunnah

²⁸Desmita, *Psikologi Perkembangan* (cet .III Bandung: PT. Remaja Rosdakarya,2007), h. 159.

²⁹Aliah B.Purwakanja Hasan, *Psikologi Perkembangan Islam:ed.II* (Jakarta: PT. Raja Grafindo Persada, 2008), h. 298.

Rasul. Dari keteladanan tersebut dapat dipahami bahwa yang harus dipegang teguh dari aqidah Islam ialah yang bersumber dari kedua nash tersebut yang mengandung nilai-nilai moral yang benar. Aqidah Islam merupakan keyakinan terhadap enam rukun iman, yaitu:

a. Iman kepada Allah dengan segala sifat-Nya serta wujud-Nya yang dapat buktikan dengan keteraturan dan kerendahan alam semesta ini.³⁰ Kemahaesaan Allah merupakan ciri khas agama yang dijaga secara ketat agar tidak menyimpang ke arah yang cenderung pada kemungkinan mempersekutukan-Nya. Ialah yang kekal dan tidak seorangpun atau sesuatupun serupa dengan-Nya sedemikian peringatan yang diberikan Allah sampai ia berfirman bahwa dosa apapun mungkin ia ampuni kecuali mempersekutukan-Nya.³¹ seorang anak yang mulai terbentuk jiwa keberagamaanya sedikit demi sedikit ia akan memahami arti dari beriman, menghayati dan kemudian mengamalkan apa yang diimaninya serta akan besar pengaruh dan manfaatnya bagi perkembangan dan pembentukan jiwa keberagamaan kelak. bahwa Allah swt maha melihat dan mengetahui, pastilah ia akan melihat dan mengetahui, pastilah dia tidak akan berbuat yang melanggar hukum, moral dan etika kehidupan serta tidak merugikan orang lain. Keimanan inilah yang merupakan pengawasan melekat dalam arti sesungguhnya. Dalam menjalani kehidupan ini tiada yang perlu ditakuti selain Allah sebagai tempat memohon dan penyerahan diri. Karena Allah swt memberi petunjuk, taufik serta hidayah-Nya sehingga orang yang beriman itu senantiasa meyakini akan memperoleh bimbingan dan perlindungannya.³²

b. Iman kepada para malaikat maknanya adalah berkeyakinan secara mantap bahwa Allah swt mempunyai para malaikat yang *maujud* (memiliki keberadaan),

³⁰H. Wahyuddin, *Aqidah Akhlak* (Semarang: PT. Karya Toha Putra, 2004), h. 5.

³¹ Deliar Neor, *Islam dan Masyarakat* (Jakarta: Yayasan Risalah, 2003), h. 4.

³² Dadang Hawari, *Ilmu Kedokteran dan Kesehatan Jiwa* (cet. XI; Yogyakarta: Dana Bakti Primayasa, 2004), h. 60.

diciptakan dari cahaya, yang tidak durhaka kepada Allah, dan mereka melaksanakan tugas yang telah Allah perintahkan. Mereka adalah satu dari banyak jenis dari makhluk Allah *azza wa jalla*. tidaklah benar iman seorang hamba hingga ia mengimani keberadaannya dan mengimani sifat-sifatnya serta pekerjaan mereka yang disebutkan dalam kitab Allah swt dan sunnah nabi-Nya tanpa menambah, mengurangi atau mengubah-ubahnya.³³

c. Iman kepada Nabi dan rasul yang telah dipilih oleh Allah untuk memberi petunjuk dan bimbingan kepada manusia agar melakukan hal-hal yang baik dan benar.³⁴ mengimani Rasul berarti kita wajib untuk meneladani dan mengikuti ajarannya serta mengagumi kepribadianya sebagai salah satu wujud cinta kepada nabi yang dapat memupuk dan membentuk jiwa atau mental keberagamaan hingga nantinya terjelma dari sikap dan perilaku yang ditampilkan.³⁵

d. Iman kepada wahyu atau kitab yang merupakan pengayom Allah bagi hamba-Nya. Ia merupakan informasi langit kepada seorang pilihan-Nya sebagai petunjuk untuk melakukan amal-amal shaleh dalam meraih kebahagiaan dan kenikmatan, sebagai pengatur kehidupan sehingga manusia dapat hidup atas dasar saling *mahabbah* (saling mengasihi). Yakni Al-quran, kitab petunjuk bagi umat manusia agar dalam kehidupannya dapat selaras, serasi dan seimbang dalam hubungan dengan Tuhan, sesama manusia dan lingkungan alam sekitarnya.³⁶

e. Iman kepada hari akhir, secara garis besar, makna iman kepada hari akhir adalah mengimani segala yang Allah informasikan dalam kitabNya dan rasulullah saw jelaskan mengenai apa-apa yang terjadi setelah kematian berupa fitnah kubur, siksaan kubur, nikmat kubur, kebangkitan, penghimpunan, lembaran-lembaran

³³Muhammad Nu'aim Yasin, *Rukun Hakikat dan yang Membataalkanya*(Asy Syaamil Press dan Grafika, Bandung), h. 41.

³⁴t H.Wahyuddin, *Aqidah Akhlak*, h. 5.

³⁵Mulyadi, *Aqidah Akhlak* (semarang: Karya Toha Putra, 2005), h. 7.

³⁶Dadang Hawari, *Kedokteran dan Kesehatan Jiwa*, h. 34.

catatan amal, perhitungan, timbangan, jalan syafa'at, surga, neraka, dan apa yang Allah sediakan untuk penghuni surga dan penghuni neraka.³⁷

f. Iman kepada takdir, dapat mendorong manusia untuk semakin mendekatkan diri kepada Allah yang memiliki kekuasaan dan kehendak yang mutlak. Menanamkan sikap tawakkal dalam diri manusia, karena menyadari bahwa manusia hanya sebatas berusaha dan berdoa sedangkan semua keputusan dan hasilnya diserahkan kepada Allah swt.³⁸

a. Aktualisasi Ibadah

Manusia yang tidak memiliki perasaan, berterima kasih, bersyukur lalu beribadah dengan ruku, dan berdiri itu menandakan bahwa keimanan belum mendalam dalam pikiran dan jiwanya ia percaya kepada Allah dan kekuasaan-Nya tetapi hatinya belum bergerak untuk memuja, bersyukur dan beribadah. Setelah seseorang menyatakan beriman, ia memiliki andil untuk mewujudkan sikap dan perilakunya melalui peribadatan yang termasuk dalam rukun islam, yaitu:

- a. Mengucapkan dua kalimat syahadat yang merupakan ikrar dan syarat mutlak bagi setiap pemeluk agama Islam, agar umat tidak bimbang dan ragu serta mendua hati terhadap siapa yang mesti dia mengadu keluh kesah dan menyerahkan diri terhadap eksistensinya yang akan berdampak pada perkembangan dan pembentukan mental atau jiwa keberagamaanya.³⁹
- b. Mendirikan salat, pada saat tersebut terdapat suasana yang mampu meningkatkan kualitas jiwa yang sangat tinggi, mampu mencegah perbuatan mungkar, karena pada hakekatnya salat yang didirikan merupakan upaya tenggelam untuk muncul, upaya batiniyah untuk mendapatkan kekuatan lahir dan kepercayaan diri serta keberanian untuk tegak berdiri menempati

³⁷Muhammad Nu'aim Yasin, *Rukun Hakikat dan yang Membataalkanya*, h.78.

³⁸Mulyadi, *Aqidah Akhlak*, h. 65.

³⁹Dadang Hawari, *ILmu Kedokteran dan Kesehatan jiwa*, h. 80.

kehidupan dunia nyata melalui penampilan perilaku yang jelas, terarah dan memberikan pengaruh pada lingkungan.⁴⁰

- c. Mengeluarkan zakat, dalam Islam manusia dihimbau untuk senantiasa bersentuhan dengan masyarakat. Zakat merupakan motivasi yang dapat menggerakkan hati mereka yang memiliki kelebihan harta untuk menyerahkan sebagian hartanya melepaskan sedikit kesulitan orang miskin dan fakir yang denganya dapat mendatangkan kedamaian jiwa dengan belajar mensyukuri nikmat Tuhan, karena seorang anak dapat melihat dan memahami bahwa diluar sana masih banyak orang yang tidak seberuntung denganya dan hidup jauh dari layaknya.⁴¹
- d. Puasa di bulan ramadhan merupakan latihan jiwa untuk memerdekakan diri dari kehendak hawa nafsu, yang menunjukkan bukti bahwa kehidupan bukanlah semata makan, minum dan menikmati segala kemewahan yang ada. Namun daripada itu, puasa berdampak pada kemampuan bertahan dan kekebalan jiwa menghadapi berbagai tantangan dan rintangan kehidupan duniawi.⁴²
- e. Menjalankan ibadah haji, maka kenallah seorang bahwa di samping bangsa dan negara kita ada pula bangsa dan negara yang sama pandangan hidupnya dan berkumpul di satu tempat yaitu padang arafah dengan memakai corak pakaian yang sama, yaitu kain ihram berwarna putih, tidak terjahit dan tidak ada perbedaan antara pakaian budak dan pakaian raja serta tidak ada pula kelebihan seorangpun dengan yang lain kecuali takwa pada Allah semata. Dengan perjalanan tersebut setidaknya kita dapat memetik hikmah untuk

⁴⁰Toto Tasmara, *kecerdasan Ruhaniah* (cet:I Jakarta : Gema Insani Press, 2001), h. 83.

⁴¹Bey Arifin, *hidup sebelum mati* (cet; I Jakarta: Pustaka Panjimas, 1982), h. 74.

⁴²Hamka, *Iman dan amal shaleh* (cet.1 Jakarta: Pustaka Panjimas, 1982), h. 74.

senantiasa menjalin silaturahmi, memupuk persaudaraan dan memekar persatuan yang dapat mendatangkan ketenteraman batin, karena seseorang tidak merasa sendirian dalam menghadapi tantangan yang ada.⁴³

⁴³Amir Syarifuddin, *Garis-Garis Besar FiQhi*, (Jakarta Timur, Redana Media 2003), h. 58.

BAB III

METODE PENELITIAN

A. Jenis dan Lokasi Penelitian

1. Jenis Penelitian

Jenis penelitian yang digunakan penulis adalah penelitian kualitatif yang lebih dikenal dengan istilah *naturalistic inquiry* (ingkuiri alamiah)¹ penelitian kualitatif adalah penelitian yang tidak mengadakan perhitungan dengan angka-angka, karena penelitian kualitatif adalah penelitian yang memberikan gambaran tentang kondisi secara faktual dan sistematis mengenai faktor-faktor, sifat-sifat serta hubungan antara fenomena yang dimiliki untuk melakukan akumulasi dasar-dasarnya saja.² Pandangan lain menyatakan bahwa penelitian kualitatif adalah penelitian untuk melakukan eksplorasi dan memperkuat prediksi terhadap suatu gejala yang berlaku atas dasar data yang diperoleh di lapangan.³

Berdasar pada kedua pandangan di atas, maka penelitian kualitatif dalam tulisan ini dimaksudkan untuk menggali suatu fakta, lalu memberikan penjelasan terkait berbagai realita yang ditemukan. Oleh karena itu, peneliti langsung mengamati peristiwa-pristiwa di lapangan yang berhubungan langsung dengan Peranan Penyuluh Agama dalam Meningkatkan Mutu Pendidikan Anak.

¹ Lexy J. Maleong, *Metodologi Penelitian Kualitatif* (Bandung: Remaja Rosdaya Karya, 1995), h. 15.

² Lexy J. Maleong, *Metodologi Penelitian Kualitatif*, h. 11.

³ Lihat Sukardi, *Metodologi Penelitian Kompetensi dan Prakteknya* (Cet. IV; Jakarta: Bumi Aksara, 2007), h. 14.

2. Lokasi penelitian

S. Nasution berpendapat bahwa ada tiga unsur penting yang perlu dipertimbangkan dalam menetapkan lokasi penelitian yaitu : tempat, pelaku dan kegiatan.⁴ Penelitian tentang Peranan Penyuluh Agama dalam Meningkatkan Mutu Pendidikan Keberagamaan Anak di Desa Lassa-Lassa Kecamatan Bontolempangan Kabupaten Gowa.

Peneliti ingin mengetahui bagaimana efek atau pengaruh bimbingan penyuluhan Islam yang dilakukan oleh penyuluh agama dalam meningkatkan mutu pendidikan Keberagamaan Anak di Desa Lassa-Lassa Kecamatan Bontolempangan Kabupaten Gowa.

B. Pendekatan Penelitian

Pendekatan dalam penelitian ini diarahkan kepada pengungkapan pola pikir yang dipergunakan peneliti dalam menganalisis sarannya atau dalam ungkapan lain pendekatan ialah disiplin ilmu yang dijadikan acuan dalam menganalisis objek yang diteliti sesuai dengan logika ilmu itu. Pendekatan penelitian biasanya disesuaikan dengan profesi peneliti namun tidak menutup kemungkinan peneliti menggunakan multi disipliner.⁵

Adapun pendekatan yang digunakan oleh peneliti sebagai berikut :

1. Pendekatan Psikologis

Psikologi meliputi ilmu pengetahuan mengenai jiwa yang diperoleh secara sistematis dengan metode-metode ilmiah yang meliputi spekulasi mengenai jiwa itu.

⁴S. Nasution, *Metode Naturalistik Kualitatif* (Bandung: Tarsinto, 1996), h. 43.

⁵Muliati Amin, *Dakwah Jamaah (Disertasi)* (Makassar, PPS. UIN Alauddin, 2010), h. 129.

⁶Psikologi berbicara mengenai tingkah laku manusia yang diasumsikan sebagai gejala jiwa. Pendekatan psikologi mengamati tentang tingkah laku yang lainnya dan selanjutnya dirumuskan tentang hukum-hukum kejiwaan manusia.⁷

2. Pendekatan Sosiologi

Pendekatan sosiologi menggunakan logika-logika dan teori sosiologi baik teori klasik maupun modern untuk menggambarkan fenomena sosial keagamaan serta pengaruh suatu fenomena terhadap fenomena lain.⁸

C. Sumber Data

Adapun sumber data dalam penelitian ini dapat dikalsifikasikan sebagai berikut:

1. Sumber Data primer

Secara teknis informan adalah orang yang dapat memberikan penjelasan yang kaya warna, detail, dan komprehensif mengenai apa, siapa, dimana, kapan, bagaimana, dan mengapa.⁹ Dalam penelitian ini yang menjadi informasi kunci (key informan) adalah : penyuluh agama, ketua majelis taklim dan kepala PAUD. Di Desa Lassa Lassa Kecamatan Bontolempangan Kabupaten Gowa.

2. Sumber Data Sekunder

⁶W.A Gerungan, *Psikologi Sosial* (Cet; II ; Bandung PT. Refika Aditama, 2009), h. 1.

⁷Mufidah, *Psikologi Keluarga Islam Berwawasan Gender* (Cet.I. Malang : UIN Malang Press, 2008), h. 55.

⁸Maman Kh. *Metodologi Penelitian Agama: Teori dan Praktek* (Jakarta : PT. Raja Grafindo Persada, 2006), h. 128.

⁹Informan dalam Penelitian kualitatif,” [http:// www.google.com/search/hl=id&client= ms-android-msung&tbo=d&site= wabhp7q=informan+adalah&gs_l=mobile-gws-serp](http://www.google.com/search/hl=id&client=ms-android-msung&tbo=d&site=wabhp7q=informan+adalah&gs_l=mobile-gws-serp) (27 November 2015

Yaitu data yang diperoleh untuk mendukung data primer. Data sekunder yang digunakan antara yaitu melalui iman Desa Lassa-Lassa beserta pengurusnya dan kepala KUA kecamatan Bontolempangan Kabupaten Gowa.

D.Teknik Pengumpulan Data

1. Observasi, merupakan alat pengumpul data yang dilakukan dengan cara mengamati dan mencatat secara sistematis gejala-gejala yang diselidiki.¹⁰ Hal yang hendak diobservasi haruslah diperhatikan secara detail. Dengan metode observasi ini, bukan hanya hal yang didengar saja yang dapat dijadikan informasi tetapi gerakan-gerakan dan raut wajah pun memengaruhi observasi yang dilakukan.

2. Wawancara mendalam, merupakan proses tanya jawab dalam penelitian yang berlangsung secara lisan dimana dua orang atau lebih bertatap muka mendengarkan secara langsung informasi-informasi atau keterangan-keterangan secara mendalam dan detail.¹¹ Dalam mengambil keterangan tersebut digunakan model snow-ball sampling yaitu menentukan jumlah dan sampel tidak semata-mata oleh peneliti. Peneliti bekerjasama dengan informan, menentukan sampel berikutnya yang dianggap penting. Teknik penyampelan semacam ini menurut Frey ibarat bola salju yang menggelinding saja dalam menentukan subjek penelitian. Jumlah sampel tidak ada batas minimal atau maksimal, yang penting telah memadai dan mencapai data jenuh, yaitu tidak ditentukan informasi baru lagi tentang subjek penelitian.¹²

¹⁰Cholid Narbuko dan Abu Ahmadi, *Metodologi Penelitian*, Cet.VIII; Jakarta:PT. Bumi Aksara, 2007), h. 70.

¹¹Cholid Narbuko dan Abu Ahmadi, *Metodologi Penelitian*, h. 82.

¹² Suwardi Endarsawara, *Penelitian Kebudayaan diologi, Epistimologi dan Aplikasi* (Yogyakarta: Pustaka Widyatama, 2006), h. 116.

3. Dokumentasi, sejumlah besar fakta dan data tersimpan dalam bahan yang berbentuk dokumen. Sebagian besar data yang tersedia adalah berbentuk surat-surat, catatan harian, cendramata, foto dan lain sebagainya. Sifat utama ini tak terbatas pada ruang dan waktu sehingga memberi ruang kepada peneliti untuk mengetahui hal-hal yang pernah terjadi di waktu silam. Secara detail bahan dokumenter terbagi beberapa macam yaitu autobiografi, surat-surat pribadi, buku catatan harian, memorial, klipping, dokumen pemerintah atau swasta, data diserver dan flashdisk, data tersimpan di website dan lain-lain.¹³ Teknik ini digunakan untuk mengetahui sejumlah data tertulis yang ada di lapangan yang relevan dengan pembahasan penelitian ini.

D. Instrumen Penelitian

Instrumen utama dalam penelitian kualitatif adalah peneliti sendiri, yakni peneliti yang berperan sebagai perencana, pelaksana, menganalisis, menafsirkan data hingga pelaporan hasil penelitian. Peneliti sebagai instrumen harus mempunyai kemampuan dalam menganalisis data. Barometer keberhasilan suatu penelitian tidak terlepas dari instrumen yang digunakan, karena itu instrumen yang digunakan dalam penelitian lapangan ini meliputi: observasi, dokumentasi, wawancara (interview) dengan daftar pertanyaan penelitian yang telah dipersiapkan, camera, alat perekam, dan buku catatan.

E. Teknik Pengolahan dan Analisis Data

Analisis data dalam sebuah penelitian sangat dibutuhkan bahkan merupakan bagian yang sangat menentukan dari beberapa langkah penelitian sebelumnya. Dalam

¹³Penalaran UNM, *Metode Penelitian Kualitatif* Situs resmi penalaran, <http://www.penalaran-unm.org/index.php/artikel-nalar/penelitian/116-metode-penelitian,kualitatif.html> (27 November 2015).

penelitian kualitatif, analisis data harus seiring dengan pengumpulan fakta-fakta di lapangan, dengan demikian, analisis data dapat dilakukan sepanjang proses penelitian. Menurut Hamidi sebaiknya pada saat menganalisis data peneliti juga harus kembali lagi ke lapangan untuk memperoleh data yang dianggap perlu dan mengolahnya kembali.¹⁴

Sebagian besar data yang diperoleh dan digunakan dalam pembahasan penelitian ini bersifat kualitatif. Data kualitatif adalah data yang bersifat abstrak atau tidak terukur seperti ingin menjelaskan; tingkat nilai kepercayaan masyarakat terhadap nilai rupiah menurun. Oleh karena itu, dalam memperoleh data tersebut penulis menggunakan metode pengolahan data yang sifatnya kualitatif, sehingga dalam mengolah data penulis menggunakan teknik analisis data sebagai berikut :

1. Reduksi Data (Data Reduction)

Reduksi data yang dimaksud di sini ialah proses pemilihan, pemusatan perhatian untuk menyederhanakan, mengabstrakan dan transformasi data “ kasar” yang bersumber dari catatan tertulis di lapangan.¹⁵ Reduksi ini diharapkan untuk menyederhanakan data yang telah diperoleh agar memberikan kemudahan dalam menyimpulkan hasil penelitian. Dengan kata lain seluruh hasil penelitian dari lapangan yang telah dikumpulkan kembali dipilah untuk menentukan data mana yang tepat untuk digunakan.

2. Penyajian Data (Data Display)

¹⁴Lihat Hamidi, *Metodologi Penelitian Kualitatif : Aplikasi Praktis Pembuatan Proposal dan Laporan Penelitian* (Cet. III; Malang: UNISMUH Malang, 2005), h. 15.

¹⁵Sugiono, *Metodologi Penelitian Kuantitatif dan Kualitatif dan R&D*, (Cet. VI; Bandung : Alfabeta, 2008), h. 247.

Penyajian data yang telah diperoleh dari lapangan terkait dengan seluruh permasalahan penelitian dipilah antara mana yang dibutuhkan dengan yang tidak, lalu dikelompokkan kemudian diberikan batasan masalah.¹⁶ Dari penyajian data tersebut, maka diharapkan dapat memberikan kejelasan dan mana data pendukung.

3. Teknik Analisis Perbandingan (Komparatif)

Dalam teknik ini peneliti mengkaji data yang telah di peroleh dari lapangan secara sistematis dan mendalam lalu membandingkan suatu data dengan data yang lainnya sebelum ditarik sebuah kesimpulan.

4. Penarikan Kesimpulan (Conclusion Drawing/Verification)

Langkah selanjutnya dalam menganalisis data kualitatif menurut Miles dan Huberman sebagaimana ditulis Sugiono adalah penarikan kesimpulan dan verifikasi, setiap kesimpulan awal yang dikemukakan masih bersifat sementara dan akan berubah bila ditemukan bukti-bukti yang kuat yang mendukung pada tahap pengumpulan data berikutnya.¹⁷

¹⁶Sugiono, *Metodologi Penelitian Kuantitatif dan Kualitatif dan R&D*, h. 249.

¹⁷Sugiono, *Metodologi Penelitian Kuantitatif dan Kualitatif dan R&D*, h. 253.

BAB IV

HASIL PENELITIAN

A. Gambaran Umum Desa Lassa-Lassa Kecamatan Bontolempangan Kabupaten Gowa

1. Sejarah Desa Lassa-Lassa

Desa Lassa-Lassa merupakan daerah pegunungan yang terletak di wilayah Kecamatan Bontolempangan Kabupaten Gowa. Desa Lassa-Lassa sebelumnya hanya wilayah dusun Lassa-Lassa Desa Bontoloe (masih Kecamatan Bungaya) pada tahun 1989 sampai 1990 yang dimekarkan menjadi Desa persiapan yang dijabat oleh H. Abd. Gappar Ngappo sebagai pejabat Desa persiapan. Pada tahun 1991 sampai 1992 kepala Desa dijabat oleh Camat Bungaya pada waktu itu H. Abd. Rasak Badjidu, kemudian pada tahun 1992 sampai 1993 dijabat oleh Baso Erang, (Ka. Bandes Kec. Bungaya) waktu itu. Selanjutnya pada tahun 1993 sampai 1994 (menjelang pemilihan Kepala Desa) dijabat oleh Abd. Aziz C, (PPL Pertanian Kecamatan. Bungaya) waktu itu.

Kemudian pada tahun 1994 menjadi Desa defenitif dan sekaligus pemilihan pertama, tepatnya pada bulan Agustus 1994 dan yang terpilih Muh. Shaleh, yang menjabat sampai tahun 2003. Pada pemilihan kedua terpilih H. Abd. Karim Salihi, yang menjabat sampai tahun 2008. Selanjutnya pada pemilihan tahun 2008 terpilih kembali H. Muh. Shaleh, yang menjabat sampai Juni 2014. Pada tahun 1994 Desa Lassa-Lassa memiliki 3 (tiga) Dusun yakni Dusun Lassa-Lassa, Dusun Bontomanai, Dusun Bungaya. Pusat pemerintahan Desa Lassa-Lassa berpusat di Dusun Bontomanai sebagai Ibukota Desa. Pada periode tahun 2003-2008 jumlah Dusun

bertambah menjadi 4 (Empat) Dusun meliputi Dusun Lassa-Lassa, Dusun Bontomanai, Dusun Bungaya, Dusun Mattirobaji. Dengan memiliki 8 (delapan) RW/RK dan 12 (dua belas) RT.

Pada periode II pemerintahan H. Muh. Shaleh, yakni tahun 2008 sampai 2014. Kemudian demisioner dan dijabat oleh pelaksana tugas kepala Desa Camat Bontolempangan H. Sadar Ahdar yang menjabat sebagai Plt. Dan plh dijabat Sekretaris Desa Salahuddin sampai sekarang.¹

2. Kondisi geografis dan batas Wilayah

Desa Lassa-Lassa berada dari jarak Kecamatan 11 Km dan 81 Km dari Kota Sungguminasa Ibu Kota Kabupaten Gowa. Desa Lassa-Lassa dengan luas wilayah 12,5 Km.²

Batas- batas wilayah Desa Lassa-Lassa:

- a. Sebelah Utara berbatasan dengan Desa Pa'ladingan.
- b. Sebelah Timur berbatasan dengan Desa Bontoloe dan Desa Bontotangnga.
- c. Sebelah Selatan berbatasan dengan Desa Bontolempangan.
- d. Sebelah Barat berbatasan dengan Desa Paranglompoa dan Kelurahan Sapaya Kecamatan Bungaya.

Iklm

¹Kantor Desa Lassa-Lassa, *Pembangunan Jangka Menengah, Desa Lassa-Lassa 2016*

Desa Lassa-Lassa memiliki iklim dengan tipe D4 (3,032) dengan ketinggian 600-750 dari permukaan laut dan di kenal 2 (Dua) musim yaitu musim kemarau dan musim hujan. Pada musim kemarau dimulai pada bulan Juni hingga September dan musim hujan dimulai pada bulan Desember hingga bulan Maret. Keadaan seperti itu berganti setiap setengah tahun setelah melewati masa peralihan (musim pancaroba) sekitar bulan April-Mei dan bulan Oktober-Nopember. Jumlah curah hujan di Desa Lassa-Lassa tertinggi pada bulan Januari mencapai 1.182M (hasil pantauan beberapa stasiun/pos pengamatan) dan terendah pada bulan Agustus-September.

Penggunaan lahan di Desa Lassa-Lassa dibedakan menjadi lahan untuk Sawah, Ladang, Perkebunan, Cacao dan Pemukiman.

Tabel 1 Penggunaan Lahan

No	Peruntukan	Luas	Keterangan
1	Sawah	425 Ha	
2	Ladang	496 Ha	
3	Hutan Rakyat	376 Ha	
4	Permukiman	29 Ha	
5	Perkebunan kakao/kopi	100 Ha	
6	Lain-lain		

3. Keadaan Statistik Sosial Budaya Desa

a. Jumlah Penduduk

Desa Lassa-Lassa dengan Jumlah Penduduk 2.499 jiwa berdasarkan sensus penduduk dari Statistik tahun 2010. Yang terdiri dari laki-laki 1215 jiwa, perempuan 1284 jiwa dengan jumlah Kepala Keluarga (KK) 511 KK dengan penyebaran penduduk 199/ km dengan menganut agama Islam 100% orang. Adapun keadaan Statistik Sosial Budaya Desa antara lain sebagai tabel di bawah ini:

Tabel 2 Keadaan dan Jumlah Penduduk Desa Lassa-Lassa

No	Wilayah (Dusun/Lingkungan)	Laki-laki	Perempuan	Jumlah
1	Dusun Bungaya	168	181	342
2	Dusun Bontomanai	462	482	944
3	Dusun Lassa-Lassa	430	458	888
4	Dusun Mattirobaji	155	163	318
	Jumlah	1215	1284	249

Tabel 3 Komposisi Jumlah Kepala Keluarga (KK)

No	Wilayah (Dusun/Lingkungan)	Jumlah KK
1	Dusun Bungaya	93
2	Dusun Bontomanai	164
3	Dusun Lassa-Lassa	157
4	Dusun Mattorobaji	97
	Jumlah	511

b. Penduduk Menurut Mata Pencaharian

Berdasarkan dari sumber pencaharian masyarakat Desa yang terdiri dari, PNS, POLRI, Tentara, Pensiunan, Pedagang, Petani, Pertukangan, Wirausaha/Jualan, Sopir, Perbengkelan, Ojek, Tenaga Honor.³

Tabel 4 Mata Pencaharian Penduduk Desa Lassa-Lassa

No	Jenis Pekerjaan	Jumlah (KK)
1	PNS	11
2	POLRI	1
3	Tentara	3
4	Pensiunan	4
5	Pedagang	10
6	Petani	401
7	Pertukangan	8
8	Wirausaha/Jualan	15
9	Sopir	24
10	Perbengkelan	2
11	Ojek	1
12	Tenaga Honor	35
	Jumlah	511

³Kantor Desa Bontolempangan, Dokumen Desa, 27 oktober 2016.

c. Penduduk Menurut Pendidikan

Untuk mengetahui jumlah penduduk menurut tingkat pendidikannya maka dibagi kedalam tamat SD, tamat SLTP, tamat SLTA, tamat perguruan tinggi, tidak tamat sekolah, sementara SD, sementara SLTP, sementara SLTA, sementara kuliah, belum sekolah, tidak pernah sekolah

Tabel 5. Keadaan Tingkat Pendidikan Desa Lassa-Lassa

No	Tingkat Pendidikan	Jumlah
1	Tamat SD	795
2	Tamat SLTP	172
3	Tamat SLTA	85
4	Tamat Perguruan Tinggi	168
5	Tidak Tamat Sekolah	5
6	Sementara SD	200
7	Sementara SLTP	75
8	Sementara SLTA	45
9	Sementara Kuliah	30
10	Belum Sekolah	1586
11	Tidak Pernah Sekolah	10
	Jumlah	

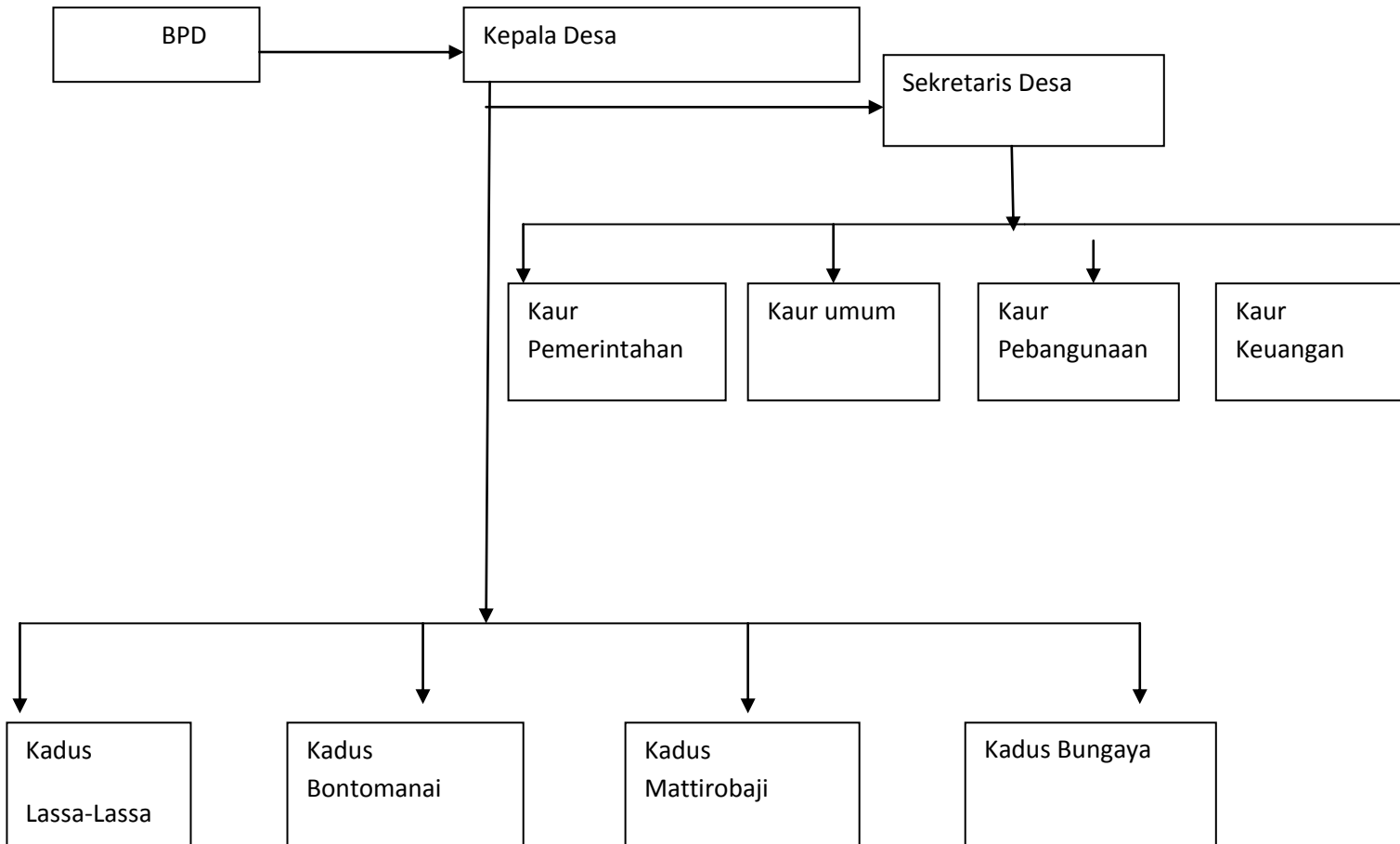

Sumber Data :Monografi Kantor Desa Lassa-Lassa 2015

No	Nama	Jabatan	Pendidikan
1	H. Sadar Ahdar, S.Sos, M.Si	Kepala Desa	S2
2	Salahuddin, S.Sos	Sekretaris Desa	S1
3	Muh. Thalib HS	Kaur Pemerintah	SMA
4	Musannif Husni, S.Pd, MM	Kaur pembangunan	S2
5	Hairuddin R	Kaur Umum	SMA

6	Rajika Dg. Siala	Kaur Keuangan	SMA
7	Abd. Haris Dg. Jarre	Kadus Bontomanai	SMP
8	Syamsuddin	Kadus Lassa-Lassa	SMA
9	Muh Hasin B	Kadus Mattirobaji	SMA
10	H.Hasan	Kadus Bungaya	SMP

Sumber Data: Monografi Kantor Desa Lassa-Lassa 2015

Visi dan Misi Desa Lassa-Lassa:

1. Visi

Terwujudnya Desa Lassa-Lassa sebagai desa teladan, religius dan mandiri.

2. Misi

- a. Mendorong masyarakat dalam meningkatkan produktivitas dan etos kerja untuk mewujudkan kemandirian.
- b. Meningkatkan efisiensi dan efektifitas usaha tani.
- c. Membangun kesadaran hukum masyarakat dalam rangka mewujudkan ketertiban dan keamanan masyarakat.
- d. Membangun dan meningkatkan budaya Islam sebagai budaya masyarakat agar tercipta tatanan masyarakat madani.
- e. Mewujudkan pemerintahan yang baik dan partisipatif⁴.

⁴Sumber Data: Buku Profil Desa Lassa-Lassa, Dokumen Desa 2016

B. Kondisi Pendidikan Anak di Desa Lassa-Lassa Kecamatan Bontolempangan Kabupaten Gowa.

1. Meningkatnya sarana prasaran pendidikan

Melihat kondisi geografis dari masyarakat Desa Lassa-Lassa dan insprakstruktur yang ada. Kondisi pendidikan sudah meningkat dibandingkan beberapa tahun sebelumnya itu sangat nampak perbedaanya mulai dari segi akses jalanan yang sudah baik, dan biaya sekolah sudah gratis adanya bantuan dana pendidikan yang diberikan pemerintah Kabupaten Gowa berupa sarana dan prasarana pendidikan seperti pembangunan gedung sekolah, pembangunan perpustakaan sekolah, serta pendidikan gratis berbagai insprakstruktur yang menunjang sarana pendidikan di Desa Lassa-Lassa.⁵

Kondisi pendidikan di Desa Lassa- Lassa ini sangat maju dengan berdirinya 2 sekolah yaitu pasentren As-Sadiyah dan DDI Nurul Salam dengan adanya sekolah ini siswa sudah mampu berperang sesuai dengan kemampuanya masing-masing khususnya di bidang agama.⁶

Berdasarkan dari ke 2 pendapat diatas dapat membuktikan bahwa kondisi objektif pendidikan di Desa Lassa-Lassa mulai mengalami peningkatan. Baik dari segi sarana dan parasarana insprakstruktur di Desa Lassa-Lassa Kecamatan Bontolempangan Kabupaten Gowa.

2. Bertambahnya jumlah sekolah

⁵Salahuddin, Kepala Desa Lassa-Lassa,Wawancara, kantor Desa Lassa- Lassa, 25 Oktober 2016.

⁶Alimuddin, Iman Desa Lassa-Lassa,Wawancara, di Desa Lassa-Lassa Kecamatan Bontolempangan, 26 oktoberr 2016.

Kondisi geografis jarak antara rumah siswa dengan sekolah sudah dekat karena jumlah sekolah sudah bertambah dulunya siswa mengeluhkan jarak yang berjauhan antara rumah dengan sekolah hal itu sudah tidak lagi sehingga sekarang banyak anak yang tidak mengalami putus sekolah. Dekatnya jarak antara rumah dan sekolah maka siswa tidak mengeluarkan biaya yang banyak. Dan siswa juga lebih mudah untuk mengembangkan pendidikan.⁷

C. Upaya-upaya Penyuluh Agama Islam dalam Meningkatkan mutu Pendidikan Keberagamaan Anak di Desa Lassa-Lassa Kecamatan Bontolempangan Kabupaten Gowa.

1. Mengedepankan kedisiplinan waktu

Upaya yang paling pertama dilakukan oleh penyuluh agama Islam dalam meningkatkan mutu pendidikan keberagamaan anak adalah adanya kedisiplinan waktu bagi anak. Sehingga memudahkan anak tersebut untuk belajar yang baik. Sebagaimana Abd.Rivai mengatakan bahwa dengan mengedepankan kedisiplinan waktu yang baik tentunya anak tersebut akan lebih menghargai ketentuan atau aturan yang telah ditetapkan termasuk dalam hal waktu sekolah, waktu masuk maupun waktu pulang⁸.

2. Membiasakan agar para anak salat berjamaah

Peserta didik dibiasakan salat secara berjamaah, sebagai salah satu upaya meningkatkan mutu pendidikan keberagamaan anak tersebut. Pelaksanaan salat

⁷Alimuddin (47 tahun), Imam Desa Lassa-Lassa, Wawancara, di Desa Lassa-Lassa kecamatan Bontolempangan, 26 oktober 2016.

⁸Abd.Rivai (46 tahun) , Penyuluh agama Islam sekaligus kepala sekola SMA Islam Nurul As'adiyah wawancara, di Lassa-Lassa Kecamatan Bontolempangan, 25 oktober 2016.

berjamaah ini tidak lepas dari arahan penyuluh agama atau guru. Ketika waktu salat telah tiba maka santri pun diarahkan untuk berwudhu dan melaksanakan salat berjamaah.

3. Melakukan pengajian di Tka/Tpa yang ada di Desa Lassa-Lassa

Kegiatan pengajian ini dilakukan setiap hari sabtu secara bergiliran guna untuk melihat perkembangan metode pembelajaran didalam belajar mengajar yang digunakan di Tka/ Tpa supaya santriwan / santriwati bisa jauh lebih baik cara membaca Alquran.⁹ Maka dari itu dengan adanya penyuluh agama Islam dapat memberikan arahan- arahan dalam pembelajaran kepada santri yang ada di Tka/ Tpa.

4. Memberikan motivasi dan bimbingan

Motivasi dan bimbingan yang diberikan kepada anak sangat efektif dalam meningkatkan mutu pendidikan keberagaan anak untuk menyentuh perasaan anak yang sangat butuh akan motivasi dan bimbingan dari para anak. Dengan memberikan bimbingan pada anak, tentu anak akan merasa senang dengan mendapatkan perhatian dan kasih sayang dari guru ataupun dari orang tua anak. Hal ini sesuai dengan pernyataan Abd. Rivai mengatakan bahwa dalam memberikan bimbingan tentang pentingnya meningkatkan mutu kebeagamaan harus dilakukan dalam waktu yang tidak terlalu engggang paling tidak satu kali satu minggu agar hubungan atau

⁹Salahudin (27 tahun), Penyuluh Agama Islam, Wawancara, di kantor Urusan Agama Kecamatan Bontolempangan, 27 oktober 2016.

keakrapan lebih mudah untuk mewujudkan agar apa yang kita inginkan akan lebih mudah untuk tercapai.¹⁰

5. Melakukan pengajian setiap malam jum,at

Kegiatan Pengajian ini dilakukan setiap selesai melaksanakan shalat isya dengan membentuk kelompok-kelompok yang dilakukan secara rutin dari rumah kerumah penduduk yang ada di Desa Lassa-Lassa secara bergiliran Kegiatan pengajiaan ini dirangkaikan dengan kegiatan arisan mingguan.

6. Menjalin kerjasama yang baik terhadap orang tua anak

Untuk meningkatkan mutu pendidikan keberagaman para anak tentunya tidak bisa lepas dari kontrol dan bimbingan orang tua, oleh karenanya seorang pendidik harus mengintegrasika antara peran orang tua dengan guru¹¹.

D. Faktor pendukung dan penghambat yang dihadapi penyuluh agama Islam dalam meningkatkan mutu pendidikan keberagaman anak di Desa Lassa–Lassa Kecamatan Bontolempangan Kabupaten Gowa.

1. Faktor pendukung penyuluh agama Islam dalam meningkatkan mutu pendidikan keberagaman anak di Desa Lassa-Lassa Kecamatan Bontolempangan Kabupaten Gowa yaitu:
 - a. Adanya kerja sama yang baik antara tokoh pendidik dan pemerintah

¹⁰Abd.Rivai (46 tahun) Penyuluh agama Islam sekaligus kepala sekola SMA Islam Nurul As'adiyah wawancara, di Lassa-Lassa Kecamatan Bontolempangan, 26 oktober 2016.

¹¹Alimuddin (47 tahun), Imam Desa Lassa-Lassa, Wawancara, di Desa Lassa-Lassa kecamatan Bontolempangan, 26 oktober 2016.

Didalam meningkatkan mutu pendidikan yang berkualitas tentunya membutuhkan kerjasama yang baik antara pemerintah dengan tenaga pendidik itu sendiri, mengapa karena pemerintah merupakan pasilitas pendidikan sementara tenaga pengaja sebagai pengguna pasilitas yang telah disediakan oleh pemerintah, pendidikan yang bemutuuntuk meningkatkan kualitas keagamaan tidak bisa terwujudkan jika fasilitas pendidikan tidak memadai, sehingga dengan demikian perang pemerintah sangat diperlukan dalam meningkatkan mutu pendidikan terkhusus mutu pendidikan keagamaan.

b. Pendidikan harus mampu menentukan kawasan yang sejuk damai dan aman

Didalam meningkatkan proses pembelajaran mutu pendidikan keagamaan, bukan hanya sekedar perlu didukun oleh faktor fisik saja melainkan faktor non fisik juga sangat diperlukan, termasuk asa aman dan tentram dalam menjalangkan atau melaksanakan proses pembelajaran. Dalam mewujudkan pendidikan yang berintegrasi keilmuan harus melalui proses yang bernuangsakan kedamaian dan ketertiban dialamnya.¹²

c. Faktor lingkungan yang Islami dan imani

Dalam membentuk karakter seorang individu tentunya faktor lingkungan merupakan satu hal yang sangat berpengaruh, untuk menciptakan pribadi yang berakhlak Islami dibutuhkan kombinasi antara faktorlingkungan yang baik dengan pendidikan formal yang baik pula.

¹²Abd.Rivai (46 tahun) Penyuluh agama Islam sekaligus kepala sekola SMA Islam Nurul As'adiyah wawancara, di Lassa-Lassa Kecamatan Bontolempangan, 26 oktober 2016.

- d. Tokoh agama senangtiasa memberikan arahan kepada orang tua anak terhadap pentingnya pendidikan bagi anak khususnya di bidang keagamaan

Salah satu fakta sosial yang sering kita temui dalam kehidupan masyarakat adalah banyaknya generasi mudah yang dalam usia produktif untuk mengenyam bangku pendidikan harus berhenti dikarenakan tidak adanya dukungan atau respon dari orang tua, dengan demikian dengan kondisi seperti itu dibutuhkan pengarahan dan penyadaran baik dari tokoh masyarakat untuk memberikan pengarahan kepada orang tua santri, sehingga motifasi orang tua bisa menjadi respon bagi setiap anak untuk melanjutkan pendidikannya.¹³

- 2. Faktor penghambat penyuluh agama Islam dalam meningkatkan mutu pendidikan keberagamaan anak di Desa Lassa-Lassa Kecamatan Bontolempangan Kabupaten Gowa yaitu:
 - a. Kurangnya pemahaman dan wawasan bagi sebagian masyarakat terkait pentingnya pendidikan

Banyaknya anak usia sekolah menjadi putus sekolah karena kurangnya pemahaman orang tua tentang pentingnya pendidikan sehingga hal tersebut menjadikan seorang anak harus putus sekolah, serta banyaknya anak dibawah keluar negeri oleh orang tua oleh karena itu pentingnya pemahaman baik para anak maupun orang tua

¹³Salahudin (27 tahun), Penyuluh Agama Islam, Wawancara, di kantor Uruasan Agama Kecamatan Bontolempangan, 27 oktober 2016.

dalam rangka meningkatkan kualitas pendidikan keagamaan khususnya, sebab anak merupakan generasi penerus.¹⁴

- b. Tidak terjalinnya hubungan yang baik antara pendidik masyarakat dan pemerintah.

Tidak terjalinnya relasi atau hubungan yang baik oleh berbagai pihak, maka untuk meningkatkan mutu pendidikan keberagamaan seorang anak sulit untuk terealisasi, fasilitas yang mendukung butuh bantuan pemerintah, dengan dan support di masyarakat, serta kesadaran peserta didik akan pentingnya pendidikan harus ada dalam meningkatkan mutu pendidikan termasuk pendidikan keberagamaan yang selama ini masih berada pada kondisi yang butuh ditingkatkan.

- c. Kurangnya motivasi orang tua terhadap anak karena tempat yang berjauhan.

Pendidikan adalah segala kegiatan pembelajaran yang berlangsung sepanjang zaman. Pada dasarnya pendidikan adalah wajib bagi siapa saja, kapan saja, dan dapat dilakukan dimana saja. Karena pendidikan merupakan suatu kebutuhan yang sangat penting. Dengan pendidikan maka seseorang akan dapat terangkat harkat dan derajatnya. Untuk mewujudkan peserta didik yang berkualitas diperlukan dukungan dan motivasi dari orang tua tentang pentingnya pendidikan tentunya sangat menunjang keberhasilan seorang anak. Pengarahan dan dukungan untuk kegiatan belajar tidak muncul secara

¹⁴Abd.Rivai (46 tahun) Penyuluh agama Islam sekaligus kepala sekolah SMA Islam Nurul As'adiyah wawancara, di Lassa-Lassa Kecamatan Bontolempangan, 26 oktober 2016.

spontang terhadap diri seorang peseta didik, maka dalam kondisi seperti itu dibutuhkan perang orang tua untuk memberikan motifasi atau dukungan untuk lebih semangat dan giat dalam belajar. karena kebanyakan orang tua pergi ke Malaysia dengan menitip anaknya pada keluarga terdekat dengan kondisi yang memungkinkan seperti halnya didikan orang tua sendiri.¹⁵ Maka untuk itu perlu perhatian lebih dari orang tua supaya anaknya bisa mendapatkan pendidikan yang jauh lebih baik.

¹⁵ Susanti, (28 tahun), Sekertaris majelis taklim, Wawancara, di Desa Lassa-Lassa 25 oktober 2016.

BAB V

PENUTUP

A. Kesimpulan

Berdasarkan uraian secara keseluruhan pembahasan yang terkait dengan peranan penyuluh agama Islam dalam meningkatkan mutu pendidikan keberagaman anak di Desa Lassa-Lassa kecamatan Bontolempangan Kabupaten Gowa, dapat disimpulkan bahwa:

1. Kondisi pendidikan anak di Desa Lassa-Lassa Kecamatan Bontolempangan Kabupaten Gowa yaitu: sangat meningkat karena meningkatnya sarana dan prasarana, da bertambahnya jumlah sekolah yaitu pasentren As-sa'diyah dan DDI Nurul Salam.
2. Upaya-upaya penyuluh agama Islam dalam meningkatka mutu pendidikan keberagaman anak di Desa Lassa-Lassa Kecmatan Bontolempangan Kabupaten Gowa yaitu: Mengedepankan kedisiplinan waktu, Melakukan pengajian di Tka/Tpa yang ada di Desa Lassa-Lassa, memberikan motivasi dan bimbingan, melakukan pengajian setiap malam jumat, menjalin kerjasama yang baik terhadap orang tau anak.
3. Hambatan–hambatan yang dihadapi penyuluh agama Islam dalam meningkatkan mutu pendidikan keberagaman anak di Desa Lassa-lassa Kecamatan Bontolempangan Kabupaten Gowa yaitu:
 - a. Faktor pendukung penyuluh agama Islam dalam meningkatkan mutu pendidikan keberagaman anak di Desa Lassa-Lassa Kecamatan Bontolempangan Kabupaten Gowa yaitu: Adanya kerja sama yang baik antara tokoh pendidik dan pemerintah, pendidikan harus mampu menentukan kawasan yang sejuk damai dan aman, faktor lingkungan yang

Islami dan imani, tokoh agama senantiasa memberikan arahan kepada orang tua anak terhadap pentingnya pendidikan bagi anak khususnya di bidang keagamaan

- b. Faktor penghambat penyuluh agama Islam dalam meningkatkan mutu pendidikan keberagamaan anak di Desa Lassa-Lassa Kecamatan Bontolempangan Kabupaten Gowa yaitu: Kurangnya pemahaman dan wawasan bagi sebagian masyarakat terkait pentingnya pendidikan, tidak terjalinnya hubungan yang baik antara pendidik masyarakat dan pemerintah, Kurangnya motivasi orang tua terhadap anak karena tempat yang berjauhan

B. Implikasi Penelitian

1. Sebagai generasi penerus bangsa, anak di Desa Lassa-Lassa Kecamatan Bontolempangan Kabupaten Gowa hendaknya mendapatkan pendidikan yang bermutu khususnya dibidang agama.
2. Untuk meningkatkan kualitas pada masyarakat khususnya di Desa Lassa-Lassa Kecamatan Bontolempangan Kabupaten gowa penyuluh diupayakan senantiasa memberikan bimbingan dan motivasi kepada anak untuk lebih giat melaksanakan ibadah dan belajar mengaji.
3. sebagai bahan referensi dan masukan kepada penyuluh agama khususnya kepada jurusan bimbingan dan penyuluhan Islam mengenai peran penyuluh agama Islam dalam meningkatkan mutu pendidikan keberagamaan anak di Desa Lassa-Lassa Kecamatan Bontolempangan Kabupaten Gowa.

DAFTAR PUSTAKA

- Agus Sujanto, *Psikologi Kepribadian* (cet 1; jakarta: Aksara Baru,1980).
- Ahsin Fadlihsan, *peranan Penyuluh Agama dalam Membina Remaja di Kelurahan Tumampung kecamatan Pangkajene Kabupaten Pangkajene dan Kepulauan*(Skripsi sarjana: Fakultas Dakwah Dan Komunikasi UIN Alauddin Makaasar 2013).
- Amin Muliati, *Dakwah Jamaah (Disertasi)* (Makassar, PPS. UIN Alauddin,2010)
- Arifin Bey, *hidup sebelum mati* (cet;I Jakarta: Pustaka Panjimas,1982).
- Burhan Bunging, *Metodologi Penelitian Kualitatif Aktualisasi Metodologi ke Arah Ragam Varian Kontemporer* (Jakarta : PT. Raja Grafindo Persada,2008).
- Desmita, *Psikologi Perkembangan*(cet .III Bandung: PT.Remaja Rosdakarya,2007).
- Endarsawara Suwardi, *Penelitian Kebudayaan :Idiologi, Epistimologi dan Aplikasi* (Yogyakarta : Pustaka Widyatama,2006).
- Gerungan,W.A ,*Psikologi Sosial* (Cet; II ; Bandung PT. Refika Aditama,2009).
- Hamsi Risal, *Peranan Penyuluh Agama Islam dalam Mengatasi Kekerasan Terhadap Anak dalam Rumah Tangga*(Skripsi Sarjana: Fakultas Dakwah dan Komunikasi UIN Alauddin Makassar, 2014).
- Hasan B. Purwakanja Aliah, *Psikologi Perkembangan Islam:ed.II* (Jakarta: PT.Raja Grafindo Persada,2008).
- Hawar Dadang, *Ilmu Kedokteran dan kesehatan jiwa* (cet.XI;Yogyakarta:Dana Bakti Primayasa,2004).
- Hamka, *Iman dan amal shaleh* (cet.1 Jakarta: Pustaka Panjimas,1982).
- Hamsi Risal, *peranan Penyuluh Agama Islam dalam mengatasi kekerasan terhadap Anak dalam rumah tangga Di Desa Tempe Kecamatan Dua Boccoe Kabupaten Bone*(Skripsi Sarjana, Fakultas Dakwak Dan Komunikasi UIN Alauddin Makassar 2014).
- Ibrahim Amini, *Anakmu Amanat-Nya: Rumah Sebagai Sekolah Utama* (cet.1; Jakarta: Al-Huda, 2006).
- Informan dalam Penelitian kualitatif,” [http:// www.google.com/seacrh/hl=id&client= ms-android-msung&tbo=d&site= wabhp7q=informan+adalah&gs_l=mobile-gws-serp](http://www.google.com/seacrh/hl=id&client=ms-android-msung&tbo=d&site=wabhp7q=informan+adalah&gs_l=mobile-gws-serp) (27 November 2010).
- Islamuddin haryu., *Psikologi Pendidikan*(Yogyakarta: pustaka pelajar).
- Jalaluddin, *Psikologi Agama*(cet. VIII; Jakarta: PT. Raja Grafindo Persada, 2004).
- Kementerian Agama RI, *Petunjuk Teknis Pelaksanaan Jabatan Fungsional Penyuluh Agama* “ (Kantor Kementerian Agama Provinsi Sulawesi Selatan, Bidang Penerangan Agama Islam, Zakat dan Wakaf. Tahun 2015).
- Kh.Maman. *Metodologi Penelitian Agama: Teori dan Praktek* (Jakarta : PT. Raja Grafindo Persada,2006).
- Lihat Sukardi, *Metodologi Penelitian Kompetensi dan Prakteknya* (Cet.IV; Jakarta : Bumi Aksara,2007).
- Lihat Hamidi, *Metodologi Penelitian Kualitatif : Aplikasi Praktis Pembuatan Proposal dan Laporan Penelitian* (Cet.III; Malang : UNISMUH Malang,2005).
- Maleong J. Lexy, *Metodologi Penelitian Kualitatif* (Bandung : Remaja Rosdaya Karya,1995).
- Mubarok Achmad, *Konseling Agama Teori dan Kasus*,Jakarta:Bina Rena Pariwara, 2000.

- Mulyadi, *Aqidah Akhlak* (Semarang: Karya Toha Putra, 2005).
- Mufidah, *Psikologi Keluarga Islam Berwawasan Gender* (Cet.I. Malang : UIN Malang Press, 2008).
- Mufidah, *Psikologi Keluarga Islam* (cet.1; Malang: UIN Malang Press, 2008).
- Mu'awana Elfi dan Hidayat Rifa, *Bimbingan konseling Islam di sekolah Dasar*(cet.II; Jakarta: PT. Bumi Aksara, 2009).
- Nasution, *Metode Naturalistik Kualitatif* (Bandung: Tarsinto, 1996).
- Narbuko Cholid, dan dan Ahmadi Abu, *Metodologi Penelitian*.(Cet.VIII; Jakarta : PT. Bumi Aksara, 2007).
- Neor, *Delirium Islam dan Masyarakat* (Jakarta: Yayasan Risalah, 2003).
- Nurmilati, "Peran dan Fungsi Penyuluh Agama Islam [kalsel.kemenag.go.id/ file/ file/penamas/ wcgy1361307008.pdf](http://kalsel.kemenag.go.id/file/file/penamas/wcgy1361307008.pdf) (20 Januari 2016).
- Penalaran UNM, *Metode Penelitian Kualitatif*" Situs resmi penalaran, <http://www.penalaran-unm.org/index.php/artikel-nalar/penelitian/116-metode-penelitian,kualitatif.html> (27 November 2015).
- Purwanto Anis, <http://anis-purwato.blogspot.com/2012/04/peranan-penyuluh-agama-dalam-pembinaan.html>(diakses 20 Januari 2016).
- Republik Indonesia, UU. RI No.23 Tahun 2002, Tentang perlindungan Anak (cet. IV ; Jakarta: Sinar Grafika, 2009).
- Salmah, *Peranan Konselor dalam Pembinaan Mental Keberagaman Anak di Kelurahan Layang Kecamatan Bontoala Kota Makassar* (Skripsi Sarjana: Fakultas Dakwah dan Komunikasi UIN Alauddin Makassar, 2011).
- Schulz Duane, *psikologi Pertumbuhan* (cet.1 Yogyakarta: Kanisius, 1991).
- Sulistianti Netti. [Http:// netisulistianti.wordpress.com/ penyuluhan/penyuluhan agama](http://netisulistianti.wordpress.com/penyuluhan/penyuluhan-agama) (Diakses 6 juli 2013).
- Sugiono, *Metodologi Penelitian Kuantitatif dan Kualitatif dan R&D*,(Cet.VI; Bandung : Alfabeta, 2008).
- Suryosubroto, *Beberapa Aspek Dasar-dasar Kependidikan*,(Cet.II; Jakarta: Rineka Cipta, 1990).
- Tafsir Ahmad, *Ilmu Pendidikan Dalam Perspektif*(Bandung : PT. Remaja Rosdakarya, 2011).
- Tasmara Toto, *kecerdasan Ruhaniah*(cet.I Jakarta : Gema Insani Press, 2001).
- Wahyuddin, *Aqidah Akhlak*(Semarang: PT. Karya Toha Putra, 2004).
- Yusuf Syamsul, *Psikologi perkembangan Anak dan Remaja* (Bandung: PT Remaja Rosdakarya, 2009).

PEDOMAN WAWANCARA PENELITIAN

1. Bagaimana kondisi pendidikan di Desa Lassa-Lassa?
2. Bagaimanakah upaya para penyuluh agama Islam dalam meningkatkan Mutu pendidikan keberagamaan bagi anak di Desa Lassa-Lassa?
3. Apakah faktor penghambat penyuluh agama Islam dalam meningkatkan Mutu pendidikan keberagamaan bagi anak di Desa Bontolempangan.?
4. Bimbingan penyuluh islam seperti apa yang diberikan penyuluh agama dalam meningkatkan Mutu pendidikan keberagamaan bagi anak di Desa Lassa-Lassa?
5. Seberapa sering penyuluh agama Islam dalam memberikan bimbingan penyuluhan dalam meningkatkan Mutu pendidikan keberagamaan bagi wanita di Desa Lassa-Lassa?
6. Bagaimanakah pendapat anda mengenai meningkatnya mutu pendidikan di Desa Lassa-Lassa ?



Kantor KUA Kecamatan Bontolempangan Kabupaten Gowa



Kantor Desa Lassa-Lassa Kecamatan Bontolempangan Kabupaten Gowa



Pembinaan Tka/Tpa di Masjid Al- Ikhlas Desa Lassa-Lassa



Wawancara dengan Kepala Desa Lassa-Lassa



Zikir bersama warga Desa Lassa-Lassa

RIWAYA HIDUP



Nur Endang Sukmawati (Endang), lahir di Lemoa Kecamatan Bontolempangan Kabupaten Gowa Propinsi Sulawesi Selatan, pada tanggal 10 Maret 1994. Penulis adalah anak pertama dari 3 (Tiga) bersaudara yang merupakan buah kasih sayang dari pasangan suami isteri Abd.Karim dan Habiah, saat ini penulis beserta keluarga telah berdomisili di Bontolempangan.

Penulis menempuh pendidikan pertama pada tahun 2002 di SDI Lemoa tepatnya di Kecamatan Bontolempangan Desa Bontolempangan dan menimba ilmu selama enam tahun dan lulus pada tahun 2007 Pada tahun yang sama penulis melanjutkan pendidikan di MTs AL-Hidayah Lemoa dan lulus pada tahun 2010. Setelah selesai penulis melanjutkan pendidikan di MAN Malakaji dan akhirnya selesai pada tahun 2013.

Setelah berhasil menyelesaikan pendidikan di MAN Malakaji pada tahun yang sama, penulis kemudian memilih melanjutkan pendidikan kejenjang perguruan tinggi yang ada di Kota Makassar yakni Universitas Islam Negeri (UIN) Alauddin Makassar, penulis mengambil jurusan bimbingan dan penyuluhan Islam di Fakultas Dakwah dan Komunikasi dengan judul karya tulis ilmiah (skripsi) **“Peranan Penyuluh Agama Islam dalam Meningkatkan Mutu Pendidikan Keberagamaan Anak di Desa Lassa-Lassa Kecamatan Bontempangan Kabupate Gowa .**

Penulis sangat bersyukur telah diberikan kesempatan menimba ilmu pada perguruan tinggi tersebut sebagai bekal penulis dalam mengarungi samudra kehidupan di masa yang akan datang. Pengalaman demi pengalaman banyak diperoleh penulis selama mengenyam pendidikan di UIN Alauddin Makassar.

Penulis berharap apa yang didapatkan berupa ilmu pengetahuan dapat penulis amalkan di dunia dan mendapat balasan rahmat dari Allah swt. di kemudian hari, serta dapat membahagiakan kedua orang tua yang selalu mendo'akan dan memberikan segala dukungan yang tiada hentinya.