

**MANAJEMEN ASUHAN KEBIDANAN BAYI BARU LAHIR
PADA BAYI NY “N” DENGAN *CAPUT SUCCEDANEUM*
DI PUSKESMAS SOMBA OPU GOWA
TAHUN 2017**



KARYA TULIS ILMIAH

Diajukan untuk Memenuhi Salah Satu Syarat Meraih Gelar
Ahli Madya Kebidanan Jurusan Kebidanan Fakultas
Kedokteran dan Ilmu Kesehatan
UIN Alauddin Makassar

UNIVERSITAS ISLAM NEGERI
ALAUDDIN
MAKASSAR
OLEH:
NURFITRI RAHMADANI
NIM: 70400114049

**FAKULTAS KEDOKTERAN DAN ILMU KESEHATAN
UNIVERSITAS ISLAM NEGERI ALAUDDIN MAKASSAR**

2017

HALAMAN PERNYATAAN KEASLIAN KTI

Dengan Penuh kesadaran, penyusun yang bertanda tangan di bawah ini menyatakan bahwa karya tulis ilmiah ini benar adalah hasil karya penyusun sendiri. Jika kemudian hari terbukti bahwa ia berupa duplikat, tiruan, plagiat atau dibuat oleh orang lain, sebagian atau seluruhnya, maka karya tulis ilmiah ini dan gelar yang diperoleh karenanya batal demi hukum.

Samata-Gowa, Novemberr 2017

Penyusun

NURFITRI RAHMADANI

NIM : 70400114049

UNIVERSITAS ISLAM NEGERI
ALAUDDIN
M A K A S S A R

LEMBAR PERSETUJUAN KARYA TULIS ILMIAH

Nama : Nurfitri Rahmadani

NIM : 70400114049

Judul KTI : Manajemen Asuhan Kebidanan pada Bayi Ny “N” dengan *Caput Succedaneum* di Puskesmas Somba Opu Gowa Tahun 2017.

Karya Tulis Ilmiah (KTI) ini sudah diperiksa dan disetujui oleh pembimbing untuk diajukan pada Seminar Hasil Program Studi DIII Kebidanan Fakultas Kedokteran dan Ilmu Kesehatan Unniversitas Islam Negeri Alauddin Makassar.

Pembimbing

Dr. Hj. Sitti Saleha., S.SiT., SKM., M.Keb

NIP : 19760126 200604 2 001

UNIVERSITAS ISLAM NEGERI
ALAUDDIN
M A K A S S A R

PENGESAHAN KARYA TULIS ILMIAH

Karya Tulis Ilmiah yang berjudul "Manajemen Asuhan Kebidanan pada Bayi Ny "N" dengan *Caput Succedaneum* di Puskesmas Somba Opu Gowa Tahun 2017", yang disusun oleh NURFITRI RAHMADANI, NIM: 70400114049, Mahasiswi Jurusan Kebidanan pada Fakultas Kedokteran dan Ilmu Kesehatan UIN Alauddin Makassar, telah diuji dan dipertahankan dalam ujian Karya Tulis Ilmiah yang diselenggarakan pada hari **Senin, 20 November 2017 M**, dinyatakan telah dapat diterima sebagai salah satu syarat untuk memperoleh gelar Ahli Madya Kebidanan, Jurusan Kebidanan (dengan beberapa perbaikan).

Samata, 23 November 2017 M

4 RABII 1439 H

DEWAN PENGUJI:

Ketua	: Dr. dr. H. Andi Armyn Nurdin., M.Sc	(.....)
Sekretaris	: Firdayanti., S.SiT., M.Keb	(.....)
Pembimbing I	: Dr. Hj. Sitti Saleha., S.SiT., SKM., M.Keb	(.....)
Pembimbing II	: dr. Syatirah Jalaluddin., M.Kes., Sp.A	(.....)
Penguji I	: dr. Raully Rahmadani., M.Kes	(.....)
Penguji II	: Dr. Dudung Abdullah., M.Ag	(.....)

Dekan B

Dr. dr. H. Andi Armyn Nurdin, M.Sc

NIP: 19550203 198312 1 001

KATA PENGANTAR

بِسْمِ اللَّهِ الرَّحْمَنِ الرَّحِيمِ

Assalamu'alaikum Warahmatullahi Wabarakatuh

Segala puji dan syukur penulis panjatkan kehadiran Allah SWT atas rahmat dan karunia-Nya, sehingga penulis dapat menyelesaikan penelitian dan penulisan karya tulis ilmiah ini. Shalawat dan Taslim penulis curahkan kepada Nabi Besar Muhammad SAW, yang telah menyingkap kegelapan wawasan umat manusia ke arah yang lebih beradab dan manusiawi.

Karya Tulis Ilmiah dengan judul “Manajemen Asuhan Kebidanan Bayi Baru Lahir dengan *Caput Succedaneum* pada Bayi Ny “N” di Puskesmas Somba Opu Gowa” ini disusun sebagai salah satu syarat untuk memperoleh gelar Diploma Kebidanan pada Fakultas Kedokteran dan Ilmu Kesehatan UIN Alauddin Makassar.

Dalam penulisan karya tulis ilmiah ini, penulis mendapatkan bantuan dan dukungan dari banyak pihak, baik secara langsung maupun tidak langsung, berupa motivasi, pikiran, serta petunjuk-petunjuk sehingga karya tulis ilmiah ini dapat terselesaikan sebagaimana mestinya.

Maka itu, pada kesempatan kali ini penulis mengucapkan terimakasih kepada:

1. Bapak Prof. Dr. Musafir Pababbari, M.Si., selaku Rektor Universitas Islam Negeri Alauddin Makassar,
2. Bapak Prof. Mardan, M.Ag., selaku Wakil Rektor I, Bapak Prof. Dr. H. Lomba Sultan, M.A., selaku Wakil Rektor II, Ibu Prof. Siti Aisyah, M.A.,Ph.D, selaku Wakil Rektor III, Bapak Prof. Hamdan Juhannis, M.A.,Ph.D, selaku Wakil Rektor IV Universitas Islam Negeri Alauddin Makassar,

3. Bapak Dr. dr. H. Andi Armyn Nurdin, M.Sc., selaku Dekan Fakultas Kedokteran dan Ilmu Kesehatan,
4. Ibu Dr. Nur Hidayah, S.Kep., Ns., M.Kes., selaku Wakil Dekan I, Ibu Dr. Andi Susilawaty, S.Si., M.Kes., selaku Wakil Dekan II, dan Bapak Dr. Mukhtar Luthfi, M.Pd., selaku Wakil Dekan III Fakultas Kedokteran dan Ilmu Kesehatan,
5. Ibu Dr. Hj. Sitti Saleha., S. SiT., SKM., M.Keb., selaku Ketua Jurusan Kebidanan sekaligus pembimbing pertama yang telah banyak memberikan bantuan dan pengarahan, serta meluangkan waktu dan pikirannya dalam membimbing penulis, dan Ibu Firdyanti., S. SiT., M. Keb., selaku Sekretaris Jurusan Kebidanan Fakultas Kedokteran dan Ilmu Kesehatan,
6. Ibu dr. Syatirah Jalaluddin ., M. Kes., Sp. A., selaku pembimbing kedua yang telah banyak memberikan bantuan dan pengarahan, serta meluangkan waktu dan pikirannya dalam membimbing penulis,
7. Ibu dr. Rauly Ramadhani., M.Kes., selaku penguji kompetensi yang telah banyak memberikan arahan dan bimbingan serta meluangkan waktunya untuk memberikan koreksi dan saran dalam penyusunan karya tulis ilmiah ini,
8. Ibu Dr. Sohrah., M.Ag., dan Dr. Dudung Abdullah., M.Ag., selaku penguji agama yang telah banyak memberikan arahan dan saran dalam penyusunan karya tulis ilmiah ini,
9. Bapak, Ibu Dosen, serta seluruh Staf Jurusan Kebidanan atas curahan ilmu pengetahuan dan segala bantuan yang diberikan pada penulis sejak menempuh pendidikan kebidanan hingga saat ini,
10. Direktur Puskesmas Somba Opu Gowa yang telah memberikan izin untuk melakukan penelitian ini,

11. Orangtua serta saudara-saudara penulis yang telah memberikan seluruh kasih sayang, pengorbanan serta dukungan penuhnya, baik berupa materi, nasehat, dan doa yang tulus, serta keluarga yang senantiasa memberikan restu dan do'anya,
12. Para sahabat serta teman-teman seperjuangan Kebidanan Angkatan 2014 (Durable) yang telah memberikan dukungan, semangat, doa, dan rasa nyaman, terimakasih atas kebersamaan kalian selama ini,
13. Kakak-kakak dan adik-adik di Kebidanan UIN Alauddin serta pihak-pihak yang tidak dapat disebutkan namanya satu persatu yang juga selalu memberi penulis dukungan dalam menyelesaikan Karya Tulis Ilmiah ini.

Penulis menyadari bahwa masih terdapat kekurangan pada penyusunan karya tulis ilmiah ini. Oleh karena itu, kritik dan saran yang membangun sangat diharapkan demi penyempurnaan karya tulis ilmiah ini ke depannya. Semoga karya tulis ilmiah ini dapat bermanfaat dan bernilai ibadah di sisi Allah SWT. Aamiin.

Wassalam.

Gowa, November 2017

Penulis

UNIVERSITAS ISLAM NEGERI
ALAUDDIN
M A K A S S A R

DAFTAR ISI

SAMPUL	i
HALAMAN PERNYATAAN KEASLIAN KTI	ii
PENGESAHAN KARYA TULIS ILMIAH	iii
KATA PENGANTAR	iv
DAFTAR ISI	vii
DAFTAR ISTILAH	ix
DAFTAR SINGKATAN	xiv
DAFTAR TABEL	xvi
DAFTAR GAMBAR	xvii
ABSTRAK	xviii
BAB I PENDAHULUAN	1
1. Latar belakang	1
2. Ruang Lingkup.....	4
3. Tujuan Penulisan.....	4
4. Manfaat Penulisan.....	5
5. Metode Memperoleh Data.....	6
6. Sistematika Penulisan	7
BAB II TINJAUAN TEORI	9
A. TINJAUAN UMUM TENTANG BAYI BARU LAHIR	9
1. Pengertian.....	9
2. Ciri-ciri bayi Baru Lahir.....	9
3. Tahapan Bayi baru Lahir.....	11
4. Penilaian Bayi Baru Lahir	11
5. Adaptasi Bayi Baru Lahir dengan APGAR SCORE.....	12
6. Penanganan Bayi Baru Lahir	17
7. Masalah yang terjadi pada Bayi Baru Lahir.....	20
8. Trauma pada Bayi Baru lahir	22
B. CAPUT SUCCEDANEUM PADA BBL	23
1. Pengertian caput succedaneum.....	23
2. Penyebab Caput Succedaneum.....	24

3. Etiologi	25
4. Patofisiologi	26
5. Komplikasi	26
6. Penanganan Spesifik untuk Caput Succedaneum.....	27
C. TINJAUAN KASUS DALAM PANDANGAN ISLAM	28
D. TEORI MANAJEMEN KEBIDANAN	32
1. Pengertian Manajemen Asuhan Kebidanan	32
2. Tahapan Dalam Manajemen Asuhan Kebidanan	32
E. PENDOKUMENTASIAN.....	36
BAB III STUDI KASUS	37
Langkah I. Identifikasi Data Dasar	37
Langkah II. Identifikasi Diagnosa/masalh actual	41
Langkah III. Identifikasi diagnosa/ masalah potensial	42
Langkah IV. Tindakan segera atau kolaborasi dan rujukan	43
Langkah V. rencana tindakan / intervensi	43
Langkah VI. Implementasi.....	47
Langkah VII. Evaluasi asuhan kebidanan	49
SOAP Kunjungan I.....	50
SOAP Kunjungan II	54
SOAP Kunjungan III.....	57
SOAP Kunjungan IV.....	60
SOAP Kunjungan V	63
BAB IV PEMBAHASAN.....	66
BAB V PENUTUP.....	78
1. Kesimpulan	78
2. Saran	79
DAFTAR PUSTAKA	81

DAFTAR ISTILAH

A

- Alveolus : Tulang di mana akar gigi berada/soket gigi
- Anemia : Kekurangan Sel darah Merah
- Aorta : Pembuluh arteri utama yang menghubungkan jantung dengan semua organ utama (otak, perut, ginjal dll).
- Asfiksia Neonatorum : Gagal nafas secara spontan dan teratur saat bayi lahir
- Auskultasi : Memeriksa menggunakan alat

B

- Bilirubin : Pigmen kekuningan yang dilepaskan ketika sel-sel darah merah dipecah.

C

- Caput Hemoragik : Infeksi pada kepala bayi
- Caput Succedaneum : Benjolan pada kepala bayi akibat tekanan uterus atau dinding vagina dan juga pada persalinan dengan kala II lama atau persalinan dengan ekstraksi vakum.

D

- Duktus Arteriosus : Pembuluh darah yang menghubungkan arteri pulmonalis ke aorta.

E

- Edema : Pembengkakan
- Edema Resultan : Memar
- Ekstraksi Forceps : Alat untuk memegang kepala janin dari samping

Ekstraksi vakum : Alat yang dipakai untuk memegang kepala janin yang masih berada di jalan lahir.

Ekstravasa : Bocornya cairan intravena ke dalam jaringan sekitar

Eritrimisin : Obat Mata 0,5 %

Esophagus : Kerongkongan

Evaporasi : Penguapan

F

Fluktuasi : Perubahan yang terjadi

Foramen Ovale : Sebuah lubang antara atrium kanan dan kiri, hadir pada semua anak yang belum lahir yang tetap terbuka setelah kelahiran sampai waktu tertentu.

G

Gastrointestinal : Sistem pencernaan terutama lambung dan usus

Glikogen : Karbohidrat yang tersimpan dalam jaringan tubuh

Glukosa : Gula sederhana (monosakarida) sebagai sumber utama energi di dalam tubuh.

Grasping Refleks : Refleks menggenggam

Gumoh : Muntah

H

Hematologi : Spesialisasi medis yang berkenaan mengenai darah

Hepar : Hati

Hipoksia : Kondisi kurangnya pasokan oksigen bagi Tubuh

I

Ikterus : Kondisi di mana tubuh memiliki terlalu banyak bilirubin sehingga kulit dan putih mata menjadi kuning.

Infeksi : Masuk dan berkembangnya agen infeksi ke dalam tubuh seseorang atau hewan.

Inspeksi : Memeriksa dengan cara melihat

K

Kateter Nasal : Tabung yang di masukkan tubuh untuk mengeluarkan atau memasukkan cairan kedalam rongga tubuh (hidung).

Kelainan Congenital : Cacat bawaan

Klamidia : Penyakit menular seksual

Kranial : Kepala

L

Lanugo : Rambut halus

M

Meconium : Kotoran atau feses pertama bayi baru lahir

Membrane Mukosa : Jaringan lunak basah yang melapisi bukaan tubuh, khususnya mulut, hidung, rektum dan vagina.

Moro Refleks : Refleks kelihatan memeluk bila dikagetkan

N

Nasal Prongs : Tabung plastik yang di masukkan ke dalam rongga hidung untk memberikan peningkatan pasokan oksigen yang terukur.

O

Oral : Menggunakan mulut

P

Partus Lama : Persalinan yang berlangsung lebih dari 24 jam pada primi dan lebih dari 18 jam multi.

Palpasi : Menyentuh

Periode Transisi	: Tahapan
Periosteum	: Lapisan membrane fibrosa tebal yang meliputi hampir semua permukaan tulang.
Perkusi	: Mengetuk
Personal Hygiene	: Kebersihan diri
R	
Resusitasi	: Metode darurat yang menyelamatkan jiwa.
Radiasi	: Sinar energi
Rooting Refleksi	: Refleksi menghisap
S	
Scoring Apgar	: Sebuah pengukuran respon bayi terhadap kelahiran dan kehidupan di luar rahim.
Sianosis	: Kulit biru
Serviks	: Leher rahim
Serum	: Cairan bening yang dipisahkan oleh sel-sel darah menggunakan sentrifus.
Sirkulasi	: Aliran darah
Sklera	: Bagian terluar mata yang melindungi, kuat dan berwarna putih.
Sperma	: Sel reproduksi laki-laki yang diproduksi oleh testis mulai saat pubertas.
Subkutan	: Bawah kulit
Suhu Aksila	: Suhu pada ketiak
Sutura	: Batasan yang terlihat pada ubun-ubun BBL

T

Termoregulasi : Kemampuan tubuh untuk mempertahankan suhu dalam batas-batas sehat tertentu, bahkan ketika suhu eksternal sangat berbeda.

Tetrasiklin : Obat Mata 1 %

Transisional Reaktivitas : Reaksi perubahan pada BBL

Tonic Neck refleks : Refleks Leher

U

Urine : Air Seni

Uterus : Rahim

V

Vena Kapiler : Kapiler adalah pembuluh darah mikroskopis kecil arteri dan vena yang mendistribusikan darah yang kaya oksigen ke jaringan tubuh.



DAFTAR SINGKATAN

- AKI : Angka kematian Ibu
- AKB : Angka Kematian Bayi
- APGAR : Appearance, Pulse, Grimace, Activity, Respiration
- ASI : Air Susu Ibu
- BAB : Buang Air Besar
- BAK : Buang Air Kecil
- BCB : Bayi Cukup Bulan
- BBL : Bayi baru Lahir
- BBLR : Bayi Berat Lahir Rendah
- C : Celcius
- CM : Senti Meter
- CO₂ : Carbon Dioksida
- CO₂ : Carbon Dioksida
- DEPKES RI : Departemen Kesehatan Republik Nasional
- DL : Desi Liter
- DTT : Desinfeksi Tingkat Tinggi
- HPHT : Hari Pertama Haid Terakhir
- HTP : Hari Tafsiran Persalinan
- LILA : Lingkar Lengan Atas
- MDGs : Millenium Development Goals
- Mg : Milli Gram
- O₂ : Oksigen
- SMK : Sesuai Masa Kehamilan
- SOAP : Subjek, Objektif, Assesment, Planning
- SPT : Spontan

- SURKESNAS : Survei Kesehatan Nasional
- SUSENAS : Survei Sosial Ekonomi Nasional
- TT : Tetanus Toxoid
- TTV : Tanda-Tanda Vital
- WHO : World Health Organization



UNIVERSITAS ISLAM NEGERI
ALAUDDIN
M A K A S S A R

DAFTAR TABEL

Gambar 1.1 Nilai APGAR 12



DAFTAR GAMBAR

Gambar 1.1 Mekanisme Kehilangan Panas	15
Gambar 1.2 Pemberian Imunisasi Vit.K	20
Gambar 1.3 <i>Caput Succedaneum</i> Pada Bayi Baru Lahir	24



DAFTAR LAMPIRAN

- Lampiran I : Halaman Pernyataan Keaslian KTI
- Lampiran II : Lembar Persetujuan Karya Tulis Ilmiah
- Lampiran III : Pengesahan Karya Tulis Ilmiah
- Lampiran IV : Permohonan Izin Pengambilan Data Awal dari Unniversitas Islam Negeri Alauddin Makassar kepada Kepala Puskesmas Somba Opu Gowa.
- Lampiran V : Surat Izin Penelitian dari Dinas Penanaman Modal dan Pelayanan Terpadu Satu Pintu Provinsi Sulawesi Selatan Kepada Bupati Gowa.
- Lampiran VI : Surat Rekomendasi Penelitian dari Badan Kesatuan Bangsa dan Politik Kepada Kepala Puskesmas Somba Opu Gowa.
- Lampiran VII : Surat Keterangan Selesai Penelitian dari Puskesmas Somba Opu Gowa.
- Lampiran VIII : Daftar Riwayat Hidup



ABSTRACT

MIDWIFERY DEPARTMENT
UIN ALAUDDIN MAKASSAR
SCIENTIFIC PAPER, NOVEMBER 2017

Hj. Sitti Saleha
Syatirah Jalaluddin

Nurfitri Rahmadani, 70400114049
"Midwifery Care Management on Mrs. "N"'s Baby with *Caput Sucedaneum* Case at Somba Opu Gowa Public Health Center in 2017"

Caput succedaneum is a subcutaneous edema containing serous fluid due to an obstruction of the birth canal at the delivery of head, a lump that is immediately visible after birth and usually disappears in 2-3 days.

The study is aimed at implementing the Midwifery Care Management of Newborn on baby "N" with Caput Succedaneum at Somba Opu Gowa Public Health Center in 2017 according to 7 steps of Varney and SOAP.

The results from the case study conducted on baby "N" with Caput Succedaneum, it was found no obstacles during the management of this case. It was performed by observing for 3 days and not lifting the baby too often. By doing so, the Caput Succedaneum has disappeared.

The conclusion of the case is that 7 steps of Varney and SOAP performed at the process of obstetric problem solving has been conducted for 3 days in the forms of observation and analysis of data on Baby "N" with Caput succedaneum at Somba Opu Gowa Public Health Center in 2017. It is obtained the result that the lump on the baby's head has disappeared and the baby's head has returned to normal, a documented review of all the findings and actions has been performed as well on Baby "N" with the result of no discrepancy between the theory and the case.

References : 23 literatures (2006-2016)

Key words : Newborn Baby, Caput Succedaneum, 7 Steps of Varney



BAB I

PENDAHULUAN

A. Latar Belakang

Berdasarkan penelitian *World Health Organization (WHO)*, Angka Kematian Ibu (AKI) ditahun 2011 adalah 81% diakibatkan karena komplikasi selama kehamilan, persalinan, dan nifas. Bahkan sebagian besar dari kematian ibu disebabkan karena pendarahan, infeksi dan preeklamsi. Angka kematian ibu di Indonesia pada tahun 2012 adalah 359/100.000 kelahiran hidup dan Angka Kematian Bayi (AKB) 32/1000 kelahiran hidup (BKKBN, 2012).

Angka kematian ibu dan bayi di Indonesia masih tergolong tinggi, bahkan menempati urutan pertama di ASEAN. Berdasarkan Survei Demografi dan Kesehatan Indonesia. Angka kematian ibu di Indonesia 359 per 100.000 sedangkan angka kematian bayi di Indonesia walaupun masih jauh dari angka target *Millenium Development Goals (MDGs)* yaitu angka kematian bayi tahun 2015 sebesar 23 per 1000 kelahiran hidup tetapi tercatat mengalami penurunan yaitu dari sebesar 35 per 1000 kelahiran hidup (SDKI 2002) menjadi sebesar 34 per 1000 kelahiran hidup (SDKI 2007), dan terakhir menjadi 32 per 1000 kelahiran hidup. *Millenium Development Goals (MDGs)* merupakan upaya untuk memenuhi hak-hak dasar kebutuhan manusia melalui komitmen bersama masyarakat internasional untuk mempercepat pembangunan manusia (SDKI 2012).

Angka Kematian Bayi di Sulawesi Selatan menunjukkan penurunan yang sangat tajam, yaitu dari 161 per 1.000 kelahiran hidup pada tahun 1971 menjadi 55 pada tahun 1996, lalu turun lagi menjadi 52 pada tahun 1998 kemudian pada tahun 2003 menjadi 48 sekitar 4 poin. Namun, menurut hasil Surkesnas/Susenas

2002-2003, AKB di Sulawesi Selatan sebesar 47 per 1.000 kelahiran hidup sedangkan hasil Susenas 2006 menunjukkan AKB di Sulawesi Selatan pada tahun 2005 sebesar 36 per 1.000 kelahiran hidup, dan hasil SDKI 2007 menunjukkan angka 41 per 1.000 kelahiran hidup. Fluktuasi ini bisa terjadi oleh karena perbedaan besar sampel yang diteliti, sementara itu data proyeksi yang dikeluarkan oleh Depkes RI bahwa AKB di Sulawesi Selatan pada tahun 2007 sebesar 27,52 per kelahiran hidup (Dinkes Sulsel, 2014).

Hasil penelitian yang dikemukakan oleh Diouf dkk tahun 2017, dari 1426 bayi baru lahir yang diterima selama masa studi, 60 memiliki trauma, frekuensi sakit dari 4,2%. Rata-rata usia baru lahir untuk konsultasi adalah 8,85 hari. Faktor penyebab yang diketahui dan ditemukan adalah: berat badan lahir lebih besar dari 3500 gram dan tidak adanya menangis saat lahir. Kelahiran disampaikan oleh bidan (80%), rumah sakit adalah tempat utama lahir (61,7%). Presentasi klinis utama adalah: brakhialis neonatal pleksus palsy (38,3%), fraktur klavikula (33,3%) dan *caput succedaneum* (13,3%) (Diouf dkk, Vol. 3. Issue 1).

Caput succedaneum sendiri adalah benjolan pada kepala bayi akibat tekanan uterus atau dinding vagina dan juga pada persalinan dengan kala II lama yang dapat menyebabkan pembuluh darah vena tertutup, tekanan dalam *vena kapiler* meninggi hingga cairan masuk ke dalam cairan longgar dibawah lingkaran tekanan dan pada tempat yang terendah. Persalinan dengan ekstraksi vakum pada bayi cukup berat, sering terlihat adanya *caput vakum* sebagai *edema sirkulasi* terbatas dengan sebesar alat penyedot vakum yang digunakan (Prawirohardjo, 2014).

Caput succedaneum ini ditemukan biasanya presentasi kepala, sesuai dengan posisi bagian yang bersangkutan. Pada bagian tersebut terjadi *edema*

sebagai akibat pengeluaran serum dari pembuluh darah. *Caput seccedaneum* tidak memerlukan pengobatan khusus dan biasanya menghilang setelah 2-5 hari (Prawirohardjo, 2014).

Kasus *Caput succedaneum* apabila tidak ditangani dengan baik maka dapat menyebabkan terjadinya komplikasi seperti Anemia, *Ikterus*, *Caput Hemoragik*, dan infeksi (Dewi, 2010).

Adapun asuhan pada bayi baru lahir berdasarkan kompetensi ke-6 dalam Standar Profesi Bidan dengan keputusan Menteri Kesehatan Republik Indonesia Nomor: 369/MENKES/SKIII/2007 ialah bidan memberikan asuhan yang bermutu tinggi, komphrensif pada bayi baru lahir sehat sampai dengan 1 bulan.

Pengetahuan Dasar:

1. Adaptasi bayi baru lahir terhadap kehidupan di luar uterus.
2. Kebutuhan dasar bayi baru lahir: Membersihkan jalan napas, perawatan tali pusat, kehangatan, nutrisi, dan bounding attachment.
3. Indikator pengkajian bayi baru lahir misalnya dari APGAR.
4. Penampilan dan perilaku bayi baru lahir.
5. Tumbuh kembang yang normal pada bayi baru lahir normal seperti: Caput Succedaneum, Moulding, Mongolion spot dan Hemangioma.
6. Komplikasi yang lazim terjadi pada bayi baru lahir normal seperti: Hypoglikemia, hypotermi, dehidrasi, diare, infeksi dan ikterus.
7. Promosi kesehatan dan pecegahan penyakit pada bayi baru lahir sampai 1 bulan.
8. Keuntungan dan resiko imunisasi pada bayi.
9. Pertumbuhan dan perkembangan bayi baru lahir seperti trauma intra kranial, fraktur klavikula, kematian mendadak dan hematoma.

Data Rekam Medik Puskesmas Somba Opu Kabupaten Gowa menunjukkan jumlah kasus Bayi Baru Lahir dengan *Caput succedaneum* tahun 2014 yaitu terdapat 3 kasus bayi dengan *Caput succedaneum*, tahun 2015 terdapat 9 kasus *Caput succedaneum*, tahun 2016 terdapat 12 kasus bayi dengan *Caput succedaneum*, sedangkan pada tahun 2012 periode Januari-Maret terdapat 6 kasus bayi dengan *Caput succedaneum* (Rekam Medik Puskesmas Somba Opu Gowa). Berdasarkan uraian diatas melihat cukup banyaknya kasus tersebut dan potensi terjadi infeksi dan tidak boleh menyepelekan hal tersebut maka penulis tertarik untuk mengambil studi kasus dalam karya tulis ilmiah dengan judul “Manajemen asuhan kebidanan bayi baru lahir dengan *Caput Succedaneum* Di Puskesmas Somba Opu Gowa Tahun 2017”.

B. Ruang Lingkup

Adapun ruang lingkup karya tulis ilmiah Meliputi “Manajemen asuhan kebidanan bayi baru lahir dengan *caput succedaneum* Di Puskesmas Somba Opu Gowa Tahun 2017”.

C. Tujuan Penulisan

1. Tujuan Umum

Dapat dilakukannya Manajemen Asuhan Kebidanan yang diberikan pada bayi Ny “N” dengan *Caput Succedaneum* di Puskesmas Somba Opu Gowa tahun 2017.

2. Tujuan Khusus

- a. Dapat meningkatkan pola pikir ilmiah dalam memberikan Manajemen asuhan kebidanan pada bayi baru lahir dengan *Caput succedaneum* dan juga sebagai bahan masukan untuk mengaplikasikan seluruh ilmu yang telah didapat selama perkuliahan dan praktik lapangan mengenai asuhan

kebidanan pada bayi baru lahir khususnya pada kasus bayi Ny “N” dengan *Caput succedaneum*.

- b. Mampu melakukan intepretasi data pada bayi Ny “N” dengan *Caput succedaneum*.
- c. Mampu menentukan diagnosa potensial pada bayi Ny “N” dengan *Caput succedaneum*.
- d. Mampu melakukan antisipasi atau tindakan segera pada bayi Ny “N” dengan *Caput succedaneum*.
- e. Mampu merencanakan asuhan yang menyeluruh pada bayi Ny “N” dengan *Caput succedaneum*.
- f. Mampu melaksanakan perencanaan secara efisien pada bayi Ny “N” dengan *Caput succedaneum*.
- g. Mampu melaksanakan asuhan kebidanan pada bayi Ny “N” dengan *Caput succedaneum*.
- h. Dapat mengevaluasi asuhan kebidanan pada bayi Ny “N” dengan *Caput succedaneum*.

D. Manfaat Penulisan

1. Bagi penulis

Untuk menambah wawasan dan pengalaman dalam menerapkan ilmu Manajemen asuhan kebidanan pada bayi baru lahir dengan *Caput succedaneum* dalam situasi yang nyata.

2. Bagi profesi

Dapat meningkatkan pelayanan dan pengetahuan serta menjadi masukan bagi tenaga kesehatan lainnya dalam melaksanakan manajemen asuhan kebidanan bayi baru lahir dengan *Caput succedaneum*.

3. Bagi institusi

Dapat digunakan sebagai studi banding bagi studi kasus selanjutnya mengenai pendokumentasian kebidanan secara komperhensif pada bayi baru lahir dengan *Caput succedaneum*.

E. Metode Memperoleh Data

Metode yang digunakan dalam penulisan Karya Tulis Ilmiah (studi kasus) ini adalah:

1. Studi Kepustakaan

Penulis mencari, mengumpulkan, dan mempelajari referensi yang relevan dengan kasus yang dibahas yakni bayi baru lahir dengan *Caput succedaneum* dari beberapa buku dan informasi dari internet.

2. Studi Kasus

Penulis mengumpulkan data yang dibutuhkan dalam penyusunan studi kasus dengan menggunakan pendekatan asuhan kebidanan yang meliputi pengkajian, merumuskan diagnosa dan atau masalah, melaksanakan perencanaan tindakan asuhan kebidanan, pelaksanaan tindakan asuhan kebidanan, evaluasi terhadap asuhan kebidanan pada bayi baru lahir normal serta dokumentasi. Untuk mengumpulkan data dalam pengkajian data dapat menggunakan metode:

a. Anamnesa

Penulis melakukan tanya jawab dengan orang tua, keluarga, serta bidan yang dapat membantu dalam memberikan informasi yang dibutuhkan.

b. Pemeriksaan Fisik

Melakukan pemeriksaan fisik secara sistematis pada klien mulai dari kepala sampai kaki dengan teknik inspeksi, palpasi, auskultasi dan perkusi.

c. Dokumentasi

Dalam penyusunan laporan tugas akhir ini digunakan standar asuhan kebidanan sebagai pedoman dalam penulisan serta dilampirkan foto sebagai bukti dari kegiatan yang telah dilakukan

F. Sistematika Penulisan

Adapun sistematika penulisan yang digunakan untuk menulis karya tulis ilmiah ini terdiri dari Bab I pendahuluan yang membahas tentang latar belakang masalah, ruang lingkup penulisan, tujuan penulisan, manfaat penulisan, metode penulisan serta sistematika penulisan.

Pada Bab II penulis membahas mengenai tinjauan umum tentang pengertian, ciri-ciri, periode transisi, adaptasi fisiologis dan lain-lain.

Pada Bab III penulis membahas tentang 7 langkah varney yaitu identifikasi data dasar, identifikasi diagnosa/masalah aktual, identifikasi diagnosa/masalah potensial, tindakan segera dan kolaborasi, rencana tindakan/intervensi, implementasi dan evaluasi, serta melakukan pendokumentasian (SOAP).

Pada Bab IV pembahasan, akan membahas perbandingan kesenjangan antara teori dan asuhan kebidanan serta praktek yang dilaksanakan di puskesmas Somba Opu Gowa dalam memberikan asuhan kebidanan pada bayi baru lahir dengan *Caput succedaneum*.

Pada Bab V penutup, penulis memberikan kesimpulan dan saran dari asuhan yang telah dilakukan, semua temuan serta pengetahuan yang didapatkan dari hasil asuhan.

Kemudian selanjutnya daftar pustaka, bagian ini memuat daftar literatur ilmiah yang telah dan dijadikan rujukan dalam penulisan.



BAB II

TINJAUAN TEORI

A. Tinjauan Umum Tentang Bayi Baru Lahir

1. Pengertian

Bayi baru lahir normal adalah bayi yang lahir dalam presentasi belakang kepala melalui vagina tanpa memakai alat, pada usia kehamilan genap 37 minggu sampai dengan 42 minggu, dengan berat badan 2.500-4.000 gram, nilai apgar >7 dan tanpa cacat bawaan (Rukiyah dan Yulianti, 2013:2).

Neonatal adalah jabang bayi baru lahir hingga berumur empat minggu. Neonatus adalah fase awal ketika seorang manusia lahir ke bumi. Neonatus adalah organisme pada periode adaptasi kehidupan intrauterine ke kehidupan ekstrauterin. Pertumbuhan dan perkembangan normal masa neonatal adalah 28 hari (Walyani, 2015: 131).

Pencegahan merupakan hal yang terbaik yang harus dilakukan dalam penanganan neonatal sehingga neonatus sebagai individu yang harus menyesuaikan diri dari kehidupan intrauterin ke ekstrauterin dapat bertahan dengan baik karena periode neonatal merupakan periode paling kritis dalam fase pertumbuhan dan perkembangan bayi (Walyani, 2015:131).

2. Ciri-ciri bayi baru lahir normal

Menurut Dewi (2014:2), ciri-ciri bayi baru lahir normal adalah sebagai berikut:

- a. Lahir aterm antara 37-42 minggu.
- b. Berat badan 2.500-4.000 gram.
- c. Panjang badan 48-52 cm.

- d. Lingkar kepala 33-35 cm.
- e. Lingkar dada 30-38 cm.
- f. Lingkar lengan 11-12 cm.
- g. Frekuensi denyut jantung 120-160 kali/menit.
- h. Pernafasan \pm 40-60 kali/menit.
- i. Kulit kemerah-merahan dan licin karena jaringan subkutan yang cukup.
- j. Rambut *lanugo* tidak terlihat dan rambut kepala biasanya telah sempurna.
- k. Kuku agak panjang dan lemas.
- l. Nilai APGAR >7.
- m. Refleks *rooting* (mencari puting susu dengan rangsangan taktil pada pipi dan daerah mulut) sudah terbentuk dengan baik.
- n. Refleks *morro* (gerakan memeluk bila dikagetkan) sudah terbentuk dengan baik.
- o. Refleks *Suckling* (isap dan menelan) sudah terbentuk dengan baik.
- p. Refleks *grasping* (gerakan menggenggam) sudah baik.
- q. Refleks *graff* sudah baik, apabila diletakkan sesuatu benda di atas telapak tangan, bayi akan menggenggam/adanya gerakan refleks.
- r. Genitalia, pada laki-laki kematangan ditandai dengan testis yang berada pada skrotum dan penis yang berlubang. Sedangkan, pada perempuan kematangan ditandai dengan vagina dan uretra yang berlubang serta adanya labia mayora dan minora.
- s. Eliminasi yang baik ditandai dengan keluarnya *urine* dan *meconium* dalam 24 jam pertama dan *meconium* bewarna hitam kecokelatan.

3. Tahapan Bayi Baru Lahir

Menurut Dewi (2014:3), tahapan pada bayi baru lahir yaitu:

- a. Tahap I terjadi segera setelah lahir, selama menit-menit pertama kelahiran. Pada tahap ini digunakan sistem *Scoring Apgar* untuk fisik dan *Scoring Gray* untuk interaksi bayi dan ibu.
- b. Tahap II disebut juga tahap transisional reaktivitas. Pada tahap II dilakukan pengkajian selama 24 jam pertama terhadap adanya perubahan perilaku.
- c. Tahap III disebut tahap periodik, pengkajian dilakukan setelah 24 jam pertama yang meliputi pemeriksaan seluruh tubuh.

4. Penilaian Bayi Baru Lahir dengan menggunakan *Apgar Score*

Menurut JNPK-KR 2007 dalam buku Rukiyah dan Yulianti 2013 hal yang di lakukan segera setelah bayi lahir ialah meletakkan bayi diatas kain bersih dan kering yang telah disiapkan diatas perut ibu (bila tidak memungkinkan, letakkan didekat ibu misalnya diantara kedua kaki ibu atau disebelah ibu) pastikan area tersebut bersih dan kering lalu keringkan bayi terutama muka dan permukaan tubuh dengan kain kering, hangat dan bersih.

Kemudian lakukan 2 penilaian awal sebagai berikut:

- a. Apakah bayi menangis kuat dan/atau bernapas tanpa kesulitan?
- b. Apakah bergerak aktif atau lemas?

Jika bayi tidak bernafas atau megap-megap atau lemah maka segera lakukan resusitasi bayi baru lahir.

Tabel 1.1 Nilai Apgar

Tanda	Nilai : 0	Nilai : 1	Nilai : 2
Warna Kulit	Pucat/biru seluruh tubuh	Tubuh merah, ekstremitas biru	Seluruh tubuh kemerahan
Denyut Jantung	Tidak ada	<100 kali/menit	>100 kali/menit
Tonus Otot	Tidak ada	Ekstremitas sedikit fleksi	Gerakan aktif
Aktivitas	Tidak ada	Sedikit gerak	Langsung menangis
Pernapasan	Tidak ada	Lemah/ tidak teratur	Menangis

Interpretasi:

- 1) Nilai 1-3 asfiksia berat
- 2) Nilai 4-6 asfiksia sedang
- 3) Nilai 7-10 asfiksia berat (Normal) (Dewi, 2013:2-3).

5. Adaptasi Bayi Baru Lahir terhadap Kehidupan di luar Uterus

Saat lahir, Bayi baru lahir harus beradaptasi dari keadaan yang sangat tergantung menjadi mandiri. Banyak perubahan yang akan dialami oleh bayi yang semula berada di lingkungan interna ke lingkungan eksterna. Saat ini bayi tersebut harus mendapatkan oksigen melalui sistem sirkulasinya sendiri, mendapatkan nutrisi oral untuk mempertahankan kadar gula yang cukup, mengatur suhu tubuh dan melawan setiap penyakit.

Periode adaptasi terhadap kehidupan diluar Rahim disebut “Periode Transisi”. Periode ini berlangsung hingga 1 bulan atau lebih setelah kelahiran untuk beberapa sistem tubuh. Transisi yang paling nyata cepat terjadi adalah sistem pernapasan dan sirkulasi, sistem termoregulasi, dan dalam kemampuan mengambil serta menggunakan glukosa (Rukiyah dan Yulianti, 2013:38-41).

a. Perubahan Sistem Pernapasan

Dua faktor yang berperan pada rangsangan nafas pertama bayi:

- 1) Hipoksia pada akhir persalinan dan rangsangan fisik lingkungan luar Rahim yang merangsang pusat pernapasan di otak.
- 2) Tekanan terhadap rongga dada yang terjadi karena kompresi paru-paru selama persalinan yang merangsang masuknya udara kedalam paru-paru secara mekanis. Upaya pernapasan pertama seorang bayi berfungsi untuk: mengeluarkan cairan dalam paru-paru dan mengembangkan jaringan alveolus dalam paru-paru untuk pertama kali.

b. Perubahan dalam Sistem Peredaran Darah

Setelah lahir darah bayi harus melewati paru untuk mengambil O₂ dan mengantarkannya ke jaringan. Untuk membuat sirkulasi yang baik guna mendukung kehidupan luar Rahim harus menjadi 2 perubahan besar. Penutupan foramen ovale pada atrium jantung, penutupan duktus arteriosus antara arteri paru-paru dan aorta.

c. Sistem Pengaturan Tubuh

1) Pengaturan Suhu

Suhu dingin lingkungan luar menyebabkan air ketuban menguap melalui kulit sehingga mendinginkan darah bayi.

Pembentukan suhu tanpa menggigil merupakan usaha utama seorang bayi yang kedinginan untuk mendapatkan kembali panas tubuhnya melalui penggunaan lemak coklat untuk produksi panas. Lemak coklat tidak diproduksi ulang oleh bayi dan akan habis dalam waktu singkat dengan adanya stress dingin.

2) Mekanisme Kehilangan Panas

Menurut JNPK-KR 2007 dalam buku Rukiyah dan Yulianti 2013 Bayi dapat kehilangan panas tubuhnya melalui cara-cara berikut ini:

a) Evaporasi

Yaitu penguapan cairan ketuban pada permukaan tubuh bayi sendiri karena setelah lahir tidak segera dikeringkan dan diselimuti.

b) Konduksi

Yaitu melalui kontak langsung antara tubuh bayi dengan permukaan yang dingin.

c) Konveksi

Yaitu pada saat bayi terpapar udara yang lebih dingin (misalnya melalui kipas angin, hembusan udara atau pendingin udara).

d) Radiasi

Yaitu ketika bayi ditempatkan didekat benda-benda yang mempunyai suhu lebih rendah dari suhu tubuh bayi (walaupun tidak bersentuhan secara langsung).

(Gambar 1.1 Mekanisme Kehilangan Panas)



(Sumber: WHO/RHT/MSM/97-2)

3) Metabolisme Glukosa

Untuk mengfungsikan otak memerlukan glukosa dalam jumlah tertentu. Pada BBL, glukosa darah akan turun dalam waktu cepat (1-2 jam). BBL yang tidak dapat mencerna makanan dalam jumlah yang cukup akan membuat glukosa dari glikogen dalam hal ini terjadi bila bayi mempunyai persediaan glikogen cukup yang disimpan dalam hati. Koreksi penurunan kadar gula darah dapat dilakukan dengan 3 cara:

- a) Melalui penggunaan ASI
- b) Melalui penggunaan cadangan glikogen
- c) Melalui pembuatan glukosa dari sumber lain terutama lemak.

4) Perubahan Sistem Gastrointestinal

Reflek gumoh dan reflek batuk yang matang sudah terbentuk pada saat lahir. Sedangkan sebelum lahir bayi sudah mulai menghisap dan menelan. Kemampuan menelan dan mencerna makanan (selain susu) terbatas pada bayi. Hubungan antara esophagus bawah dan lambung masih belum sempurna yang berakibat gumoh. Kapasitas

lambung juga terbatas, kurang dari 30 cc dan bertambah secara lambat sesuai pertumbuhan janin.

5) Perubahan Sistem Kekebalan Tubuh

Sistem imunitas BBL belum matang sehingga rentan terhadap infeksi. Kekebalan yang alami yang dimiliki bayi diantaranya:

- a) Perlindungan oleh kulit membrane mukosa.
- b) Fungsi jaringan saluran nafas.
- c) Pembentukan koloni mikroba oleh kulit dan usus.
- d) Perlindungan kimia oleh lingkungan asam lambung, kekebalan alami juga disediakan pada tingkat sel oleh sel darah yang membantu membunuh organisme asing (Rukiyah dan Yulianti, 2013).

6) Refleks pada Bayi Baru Lahir

Menurut JNPK-KR 2007 dalam buku Rukiyah dan Yulianti 2013 *Reflek* yang terdapat pada bayi baru lahir yaitu:

- a) Tonik neck reflek

Yaitu gerakan spontan otot kuduk pada bayi normal, bila ditengkurapkan secara spontan memiringkan kepalanya.

- b) Reflek Mencari Putting susu

Yaitu bila jari menyentuh daerah sekitar mulut bayi maka dia akan membuka mulutnya dan memiringkan kepalanya kearah datangnya jari.

- c) Reflek Mengenggam

Bila jari kita menyentuh telapak tangan bayi maka jari-jarinya akan langsung mengenggam sangat kuat.

d) Reflek Memeluk

Reflek yang timbul diluar kemauan/ kesadaran bayi.
Contoh: Bila bayi diangkat/ direnggut secara kasar dari gendongan kemudian seolah-olah bayi melakukan gerakan yang mengangkat tubuhnya pada orang yang mendekapnya.

e) Starle Reflek

Reaksi emosional berupa hentakan dan gerakan seperti mengejang pada lengan dan tangan dan sering diikuti dengan tangis.

f) Sepping Reflek

Reflek kaki secara spontan apabila bayi diangkat tegak dan kakinya satu persatu disentuh pada satu dasar maka bayi seolah-olah berjalan.

g) Reflek Menghisap

Yaitu areola puting susu tertekan gusi bayi, lidah dan langit-langit sehingga sinus laktiferus tertekan dan memancarkan ASI.

h) Reflek Menelan

Dimana ASI di mult bayi mendesak otot di daerah mulut dan faring sehingga mengaktifkan reflek menelan dan mendorong ASI ke dalam lambung.

6. Penanganan Bayi Baru Lahir

Menurut Saifuddin (2010), penatalaksanaan yang dilakukan segera setelah bayi lahir diantaranya sebagai berikut:

a. Klem dan Potong tali pusat

- 1) Klem tali pusat dengan dua buah klem, pada titik kira-kira 2 dan 3 cm dari pangkal pusat bayi (tinggalkan kira-kira 1 cm diantara klem-klem tersebut).
- 2) Potonglah tali pusat diantara kedua klem sambil melindungi bayi dari gunting dengan tangan kiri penolong.
- 3) Perhatikan kebersihan pada saat memotong tali pusat. Ganti sarung tangan apabila sudah kotor. Potong tali pusat dengan pisau atau gunting yang steril atau Disinfeksi Tingkat Tinggi (DTT).
- 4) Periksa tali pusat setiap 15 menit. Apabila terjadi perdarahan, lakukan pengikatan ulang yang lebih ketat atau ganti penjepit tali pusat dan pasang dengan benar.

b. Menjaga kehangatan bayi

- 1) Pastikan bayi tetap hangat dan terjadi kontak antara kulit bayi dengan kulit ibu.
- 2) Mengganti handuk/kain yang basah, dan bungkus bayi tersebut dengan selimut dan jangan lupa memastikan bahwa kepala telah terlindung dengan baik untuk mencegah keluarnya panas tubuh.
- 3) Pastikan bayi tetap hangat dengan memeriksa telapak bayi setiap 15 menit. Apabila telapak bayi terasa dingin periksalah suhu aksila bayi, dan apabila suhu bayi kurang dari $36,5^{\circ}\text{C}$ segera hangatkan bayi tersebut.

c. Kontak dini dengan ibu (IMD)

- 1) Berikan bayi pada ibunya secepat mungkin. Kontak dini antara ibu dan bayi penting untuk: Kehangatan, yaitu mempertahankan panas yang benar pada bayi baru lahir, dan sebagai ikatan batin dan pemberian ASI.
- 2) Menganjurkan ibu untuk menyusui bayinya apabila bayi telah “siap” (dengan menunjukkan *reflex rooting*) namun jangan paksakan bayi menyusui.

d. Pernapasan

Sebagian bayi akan bernapas dengan spontan. Pernapasan bayi sebaiknya diperiksa secara teratur untuk mengetahui adanya masalah.

- 1) Periksa pernapasan dan warna kulit bayi setiap 5 menit.
- 2) Jika bayi tidak segera bernapas maka keringkan bayi dengan selimut atau handuk yang hangat dan gosoklah punggung bayi dengan lembut.
- 3) Jika bayi belum bernapas setelah 60 detik maka mulai untuk resusitasi.
- 4) Apabila bayi *sianosis* (kulit biru) atau sukar bernapas (frekuensi pernapasan kurang dari 30 atau lebih dari 60 kali/menit), berikanlah oksigen pada bayi dengan *kateter nasal* atau *nasal prongs*.

e. Perawatan mata

Obat mata eritromisin 0,5% atau tetrasiklin 1% dianjurkan untuk pencegahan penyakit mata karena klamidia (penyakit menular seksual). Obat mata perlu diberikan pada jam pertama setelah persalinan. Yang lazim dipakai adalah larutan Perak Nitrat atau Neosporin dan langsung diteteskan pada mata bayi segera setelah bayi lahir.

f. Memberikan Vitamin K

Kejadian perdarahan karena defisiensi Vitamin K pada bayi baru lahir dilaporkan cukup tinggi. Untuk mencegah terjadinya pendarahan tersebut, semua bayi lahir normal atau cukup bulan perlu diberi Vitamin K peroral 1 mg/hari selama 3 hari.

(Gambar 1.2 Pemberian Imunisasi Vit.K)



(Sumber: <http://WWW>

.edukia.org/wpcontent/uploads/2013/09/suntikintramuskular.png)

g. Identifikasi Bayi

Alat pengenalan untuk memudahkan identifikasi bayi perlu dipasang segera pasca persalinan. Alat pengenalan yang efektif harus diberikan kepada bayi baru lahir dan harus tetap ditempatnya sampai waktu bayi dipulangkan.

- 1) Pada alat atau gelang identitas tercantum: Nama (Bayi Ny. X, tanggal lahir, jenis kelamin, berat badan bayi dan nama lengkap ibu.
- 2) Tempat tidur diberi tanda dengan mencantumkan nama, tanggal lahir dan nomor identitas.

7. Masalah yang terjadi pada bayi baru lahir

a. Afiksia Neonatorum

Asfiksia neonatorum adalah suatu keadaan pada bayi baru lahir yang mengalami gagal bernafas secara spontan dan teratur segera setelah

lahir, sehingga bayi tidak dapat memasukkan oksigen dan tidak dapat mengeluarkan zat asam arang dari tubuhnya (Dewi, 2014: 102).

Menurut Sarwono 2007 dalam buku Rukiyah dan Yulianti 2013 asfiksia neonatorum adalah keadaan dimana bayi tidak dapat segera bernafas secara spontan dan teratur setelah lahir. Sedangkan, Menurut Manuaba, 1998 dalam buku Rukiyah dan Yulianti asfiksia neonatorum adalah keadaan bayi yang tidak dapat bernafas spontan dan teratur, sehingga dapat menurunkan O_2 dan makin meningkatkan CO_2 yang menimbulkan akibat buruk dalam kehidupan lebih lanjut.

b. Ikterus

Ikterus adalah menguningnya sklera, kulit atau jaringan lain akibat penimbunan bilirubin dalam tubuh atau akumulasi bilirubin dalam darah lebih dari 5 mg/dL dalam 24 jam, yang menandakan terjadinya gangguan fungsional dari hepar, sistem biliary, atau sistem hematologi. Ikterus dapat terjadi baik karena peningkatan bilirubin indirek (unconjugated) dan direk (conjugated) (Rukiyah dan yulianti, 2013: 28).

c. Bayi Berat Lahir Rendah

Menurut Mochtar Rustam 1998 dalam buku Rukiyah dan Yulianti 2013 BBLR adalah bayi baru lahir yang berat badannya saat lahir kurang dari 2.500 gram sampai 2.499 gram). Sedangkan sejak tahun 1961 WHO telah mengganti istilah prematur dengan bayi berat lahir rendah (BBLR). Hal ini dilakukan karena tidak semua bayi yang berat kurang dari 2.500 gram pada waktu lahir bayi prematur.

8. Trauma pada Bayi Baru Lahir

Trauma pada bayi baru lahir adalah cedera yang didapatkan saat persalinan. Trauma biasanya disebabkan oleh makrosomia, prematur, *chepalo pelvic dispropotion (CPD)*, distosia, persalinan lama, presentase abnormal, dan persalinan dengan tindakan (vakum atau forceps). Trauma atau cedera pada bayi baru lahir dapat dibedakan menjadi:

- a. Cedera kepala (*caput succedaneum*, *Cephal hematoma*, dan perdarahan intracranial)
- b. Cedera leher dan bahu (fraktur klavikula dan brakial palsy)
- c. Cedera intraabdomen (perdarahan di hati, limpa, atau kelenjar adrenal) (Dewi, 2013:9).

Dari hasil penelitian yang dilakukan oleh Michail Kokolakis & Ioannis Koutelekos menekankan bahwa intervensi tenaga kesehatan dalam kasus neonatus yang mengalami cedera otak traumatis harus diberikan oleh orang yang terlatih khusus yang telah memperoleh keterampilan dan pengetahuan dalam area khusus tertentu. Penting untuk hasil yang sukses dari intervensi tenaga kesehatan adalah pelatihan dan bimbingan sering sesi dimana tenaga kesehatan, dalam hubungannya dengan dokter, akan dapat menemukan, memahami dan menerapkan solusi yang kompeten ilmiah untuk memenuhi kebutuhan yang tepat dari kasus ini. Peran tenaga kesehatan harus mengikuti rencana pribadi jelas sebagai bagian dari total perawatan dan kesejahteraan neonatus (Kokolakis & Ioannis Koutelekos, 2015. Vol. 4, Issue 3).

B. *Caput Succedaneum* pada Bayi Baru Lahir

1. Pengertian *Caput succedaneum*

Caput succedaneum adalah edema subkutis akibat penekanan jalan lahir pada persalinan letak kepala, berbentuk benjolan yang segera tampak setelah bayi lahir. *Caput Succedaneum* tidak memerlukan pengobatan khusus dan biasanya menghilang setelah 2-5 hari. Tegas pada tulang yang bersangkutan dan tidak melampaui sutura-sutura sekitarnya, sering ditemukan pada tulang temporal dan parietal. Kelainan dapat terjadi pada persalinan biasa, tetapi lebih sering pada persalinan lama atau persalinan yang diakhiri dengan alat, seperti ekstraksi cunam atau vakum (Rukiyah dan Yulianti, 2013:22-23).

Apabila panggul sempit, sewaktu persalinan sering terjadi *Caput succedaneum* yang besar di bagian terbawah kepala janin. *Caput succedaneum* ini dapat berukuran cukup besar dan menyebabkan kesalahan diagnostik yang serius. *Caput succedaneum* dapat hampir mencapai dasar panggul sementara kepala sendiri belum cakup. Dokter yang kurang berpengalaman dapat melakukan upaya secara prematur dan tidak bijak untuk melakukan ekstraksi forceps. Biasanya *Caput succedaneum* bahkan yang besar sekalipun, akan menghilang dalam beberapa hari (Prawirohardjo, 2014:578). Merupakan pembengkakan lokal pada presenting part yang dapat melewati garis sutura, biasanya keadaan ini akan menghilang dalam waktu sekitar tiga hari (Lockhart Rn & Saputra, 2014: 39).

Caput succedaneum adalah edema dari kulit kepala anak yang terjadi karena tekanan dari jalan lahir kepada kepala anak (Tando, 2013:193).

(Gambar: 1.3 Caput Succedaneum Pada Bayi Baru Lahir)

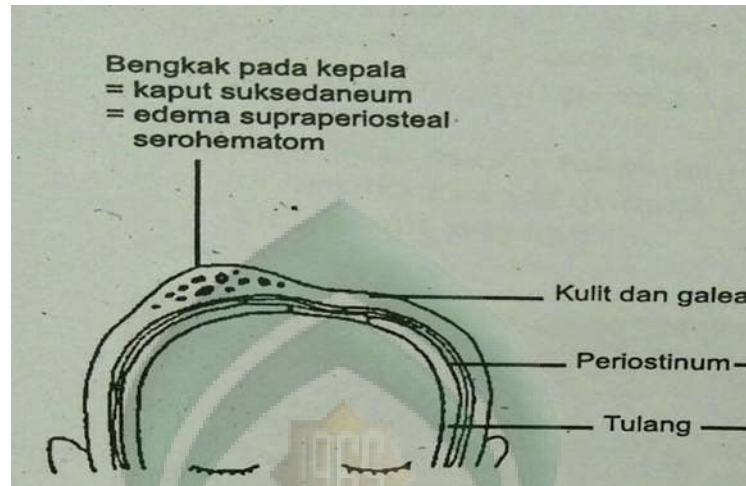

(Sumber: *Basic maternity nursing*)

2. Penyebab *Caput succedaneum*

Caput succedaneum paling sering terlihat pada bagian kepala bayi saat dilahirkan. Pembengkakan ini terbentuk dari tekanan tinggi yang diberikan pada kepala bayi selama persalinan oleh dinding vagina dan rahim saat kepala melewati serviks yang menyempit. Ketegangan yang berkepanjangan ini menyebabkan cairan serosanguineous bocor dari jaringan subkutan ke daerah di atas periosteum antara kulit kepala dan lapisan periosteum dengan edema resultan dan / atau memar. Lokasi ini menghasilkan kumpulan cairan yang melintasi jahitan kranial. Keadaan ini biasa terjadi pada partus lama atau persalinan dengan vacuum ekstraksi (Nicholson, 2007).

a. Faktor predisposisi

Persalinan dengan partus lama, partus dengan tindakan, sekunder dari tekanan uterus atau dinding vagina (Rukiyah dan Yulianti, 2013: 165).

b. Gejala

- 1) Edema dikepala.
- 2) Terasa lembut dan lunak pada perabaan.
- 3) Benjolan berisi serum dan kadang bercampur dengan darah.
- 4) Edema melampaui tulang tengkorak.
- 5) Batas yang tidak jelas.
- 6) Permukaan kulit pada benjolan berwarna ungu atau kemerahan.
- 7) Benjolan akan menghilang tanpa pengobatan (Dewi, 2013:124).

3. Etiologi

Banyak hal yang menjadi penyebab terjadinya *Caput succedaneum* pada bayi baru lahir, yaitu:

a. Persalinan lama

Dapat menyebabkan *Caput succedaneum* karena terjadi tekanan pada jalan lahir yang terlalu lama, menyebabkan pembuluh darah vena tertutup, tekanan dalam vena kapiler meninggi hingga cairan masuk kedalam cairan longgar dibawah lingkaran tekanan dan pada tempat yang terendah.

b. Persalinan dengan ekstraksi vakum

Ekstraksi vakum seperti juga ekstraksi forsep, merupakan suatu alat yang dipakai untuk memegang kepala janin yang masih berada dalam jalan lahir. Forsep yang memegang kepala janin dari samping secara teoritis memberi tenaga pada basis crani janin, sedangkan ekstraksi vacum memegang bagian terdepan dari kepala janin ditarik keluar pada rambutnya.

Bayi yang dilahirkan vakum yang cukup berat, sering terlihat adanya caput vakum sebagai oedema sirkulasi terbatas dengan sebesar alat penyedot vakum yang digunakan (Eniyati dan Sholihah, 2012).

Menurut hasil penelitian yang dilakukan oleh Ekiz dkk tahun 2013 secara keseluruhan terdapat 642 (52%) bayi yang baru lahir adalah laki-laki dan 592 (48%) adalah perempuan. Biasanya, 831 bayi baru lahir (67,3%) memiliki paling sedikit satu lesi kulit seperti *caput succedaneum*, neonatal transienmelanosis pustular dan sianosis muncul terutama pada bayi yang lahir melalui vagina. Namun, *caput succedaneum* itu secara signifikan lebih tinggi pada bayi yang baru lahir dari ibu primipara (Ekizozlem dkk, Vol. 25, No. 1, 2013).

4. Patofisiologis

Kelainan timbul karena tekanan yang keras pada kepala ketika memasuki jalan lahir sehingga terjadi bendungan sirkulasi kapiler dan limfe disertai pengeluaran cairan tubuh ke jaringan ekstrasvasa. Benjolan caput ini berisi cairan serum. Benjolan dapat terjadi sebagai akibat bertumpang tindihnya tulang kepala di daerah sutura pada suatu proses kelahiran sebagai salah satu upaya bayi untuk mengecilkan lingkaran kepalanya agar dapat melalui jalan lahir. Umumnya moulage ini ditemukan pada sutura sagitalis dan terlihat segera setelah bayi lahir. Moulage ini umumnya jelas terlihat pada bayi prematur dan akan hilang sendiri dalam satu sampai dua hari (Prawirohardjo, ED 4, 2014: 723).

5. Komplikasi

a. Infeksi

Infeksi pada *Caput succedaneum* bisa terjadi karena kulit kepala terluka.

b. Ikterus

Pada bayi yang terkena *Caput succedaneum* dapat menyebabkan ikterus karena kompatibilitas faktor Rh atau golongan darah A, B, O antara ibu dan bayi.

c. Anemia

Anemia bisa terjadi pada bayi yang terkena *Caput succedaneum* karena pada benjolan terjadi perdarahan yang hebat atau perdarahan yang banyak.

6. Penanganan Spesifik Untuk *Caput Succedaneum*

Caput succedaneum tidak memerlukan pengobatan khusus dan biasanya menghilang setelah 2-5 hari. Tegas pada tulang yang bersangkutan dan tidak melampaui sutura-sutura sekitarnya, sering ditemukan pada tulang temporal dan parietal. Kelainan dapat terjadi pada persalinan biasa, tetapi lebih sering pada persalinan lama atau persalinan yang diakhiri dengan alat, seperti ekstraksi cunam atau vakum (Rukiyah dan Yulianti, 2013:22).

Untuk melakukan penanganan pada kasus *Caput succedaneum* sebagai berikut:

- a. Perawatan bayi dirawat seperti bayi normal.
- b. Pengawasan keadaan umum bayi.
- c. Lingkungan harus dalam keadaan baik, cukup ventilasi, masuk sinar matahari (agar tidak terjadi hipotermi).
- d. Pemberian ASI yang adekuat, ajarkan ibu cara menetekkan dengan tiduran untuk mengurangi anak jangan sering diangkat, agar benjolan tidak meluas karena tekanannya meninggi dan cairan serebrospinalis meningkat keluar.

- e. Pencegahan infeksi harus dilakukan untuk menghindari adanya infeksi pada benjolan.
- f. Memberikan konseling kepada orang tua tentang:
 - 1) Keadaan trauma yang dialami pada bayi;
 - 2) Menjelaskan bahwa benjolan akan menghilang dengan sendirinya tanpa pengobatan;
 - 3) Perawatan bayi sehari-hari;
 - 4) Manfaat dan tehnik pemberian ASI
- g. Mencegah terjadinya infeksi dengan cara:
 - 1) Perawatan tali pusat dengan baik;
 - 2) Personal hygiene yang baik pada daerah luka;
 - 3) Pemberian ASI yang adekuat (Dewi, 2014: 125).

C. Tinjauan Umum tentang Bayi Menurut Pandangan Islam

Terdapat beberapa surah yang berhubungan dengan bayi. Allah SWT menjelaskan tentang pembentukan manusia dalam Al-Quran pada Surah Al-Mu'Minun ayat 12-14:

وَلَقَدْ خَلَقْنَا الْإِنْسَانَ مِنْ سُلَالَةٍ مِنْ طِينٍ ﴿١٢﴾ ثُمَّ جَعَلْنَاهُ نُطْفَةً فِي قَرَارٍ مَكِينٍ ﴿١٣﴾ ثُمَّ خَلَقْنَا النُّطْفَةَ عَلَقَةً فَخَلَقْنَا الْعَلَقَةَ مُضْغَةً فَخَلَقْنَا الْمُضْغَةَ عِظْمًا فَكَسَوْنَا الْعِظْمَ لَحْمًا ثُمَّ أَنْشَأْنَاهُ خَلْقًا آخَرَ ﴿١٤﴾ فَتَبَارَكَ اللَّهُ أَحْسَنُ الْخَالِقِينَ ﴿١٥﴾

Terjemahannya:

“Dan Sesungguhnya Kami telah menciptakan manusia dari suatu saripati (berasal) dari tanah. Kemudian Kami jadikan saripati itu air mani (yang disimpan) dalam tempat yang kokoh (rahim). Kemudian air mani itu Kami jadikan segumpal darah, lalu segumpal darah itu Kami jadikan segumpal daging, dan segumpal daging itu Kami jadikan tulang belulang,

lalu tulang belulang itu Kami bungkus dengan daging. Kemudian Kami jadikan Dia makhluk yang (berbentuk) lain. Maka Maha sucilah Allah, Pencipta yang paling baik” (Kementrian Agama RI).

Pada Qur'an surah Al-Mu'Minun ayat 12-14 di terangkan bahwa melalui proses penyatuan yang dramatis, sperma dan ovum bertemu dan menyatukan diri. Proses tersebut terjadi dengan penuh kecermatan dan ketepatan yang hanya bisa di atur oleh zat yang maha pandai atas segala sesuatu. Keduanya bertemu mengkomunikasikan informasi yang mereka bawa dan berlanjut dalam perkembangan yang luar biasa. Dua sel manusia berlainan jenis itu menyatu kemudian membelah dan terus membelah. Tiap-tiap sel baru membentuk jalinan yang kuat di antara mereka. Setelah mulai terbentuk, sel-sel calon manusia itu mencari tempat berlabuhnya di dinding rahim sang ibu.

Mereka melekat kuat dan membentuk jaringan penghubung antara si calon manusia dengan sang ibu. Jaringan penghubung ini biasa kita kenal sebagai plasenta. Tahap inilah yang dalam dunia kedokteran modern disebut Zigot. Hal ini menunjukkan tanda kekuasaan Allah SWT sekaligus kebenaran Al-Qur'an. Sembari membangun interaksi dengan sang ibu, sel-sel baru pada uterus di atur oleh Allah SWT untuk membelah hingga menjadi segumpal daging kemudian membelah dan membentuk bagian-bagian tubuh manusia. Tangan, kaki, kepala, jantung, otak dan semua organ terbentuk dengan bimbingan Allah kemudian disempurnakan bentuknya menjadi bentuk yang sama sekali berbeda dari saat pertama kali sperma dan ovum bertemu.

Inilah proses pembentukan seorang manusia yang di angkat oleh Allah SWT sebagai khalifah di muka bumi. Proses yang tersampaikan dalam surah

Al-Mu'Minun ayat 12-14 ini memberi pelajaran tentang dua hal penting. Pertama, Allah SWT yang mengatur penciptaan manusia. Hal ini dengan nyata terlihat dari tahapan-tahapan pembentukan manusia dalam rahim sang ibu. Bagaimana dua sel sperma dan ovum yang setengah menit saja dibiarkan di tempat terbuka pasti rusak dapat bertemu? Siapa yang menyerahkan pertemuan itu? Adakah sang ayah yang memberikan komando atau si ibu yang menunjukkan rute? Setelah keduanya bertemu siapa yang memberikan daya untuk berubah dan membelah? Sperma dan ovum mengetahui dengan sendirinya apa yang harus dilakukan, Allah SWT yang telah membuat semua itu menjadi mungkin. Allah SWT yang memberi daya sekaligus arah dan menunjukkan apa yang harus dilakukan oleh dua sel lemah itu. Inilah pelajaran agung dari sang Maha Pencipta (Shihab, M. Quraish: Vol 8, 2002).

Pelajaran kedua adalah pelajaran bagi kesadaran manusia tentang asal usul dirinya dan Tuhan yang telah menciptakannya. Ayat ini mengajak manusia merenungkan kejadian dirinya. Manusia tidak ada dengan sendirinya melainkan ada karena diadakan oleh yang Maha Ada. Kesadaran tentang hal ini diharapkan dapat membawa dampak nyata pada perilaku manusia untuk menjadi lebih baik sesuai dengan tuntunan Allah SWT. Pelajaran Allah SWT dalam ayat ini menunjukkan bahwa hadirnya manusia di muka bumi ini diadakan oleh Allah SWT tentu bukan tanpa tujuan. Tujuan hadirnya manusia untuk mengemban tugas sebagai Khalifah di muka bumi ini. Saat kita sadar akan hal ini kita mengetahui dari mana kita berasal dan tugas yang harus kita emban di bumi ini (Shihab, M. Quraish: Vol 8, 2002).

Adapun Surah lain yang berhubungan dengan bayi. Allah SWT mengingatkan pada umatnya dalam Al-Qur'an Surah An-Nahl ayat 78:

وَاللَّهُ أَخْرَجَكُم مِّن بُطُونِ أُمَّهَاتِكُمْ لَا تَعْلَمُونَ شَيْئًا وَجَعَلَ لَكُمُ السَّمْعَ وَالْأَبْصَرَ
وَالْأَفْئِدَةَ لَعَلَّكُمْ تَشْكُرُونَ ﴿٧٨﴾

Terjemahan:

“Dan Allah mengeluarkan kamu dari perut ibumu dalam keadaan tidak mengetahui sesuatu pun, dan dia memberimu pendengaran, penglihatan dan hati nurani, agar kamu bersyukur.” (Q.S An-Nahl ayat 78).

Pada Q.S An-Nahl ayat 78 diterangkan bahwa manusia ketika dilahirkan pertama kali awalnya tidak mengerti apa-apa, dan kondisinya sangat lemah sehingga membutuhkan orang lain untuk menolongnya seperti dokter, bidan, perawat, dan orang tua. Pada ayat tersebut juga Allah SWT menegaskan bahwa sejak manusia lahir telah dibekali tiga kemampuan dasar, yaitu pendengaran, penglihatan dan hati nurani. Ketiga bekal tersebut agar manusia dapat mengembangkan sesuai dengan petunjuk Allah SWT dalam Al-Qur'an sehingga akan dapat menjadi manusia yang sempurna yang dapat mengembangkan tugas sebagai khalifah di bumi dengan baik. Sebagai seorang bidan dapat memberikan pelayanannya sesuai dengan tugas dan kewenangan bidan yang berlaku dengan baik (Shihab, M. Quraish: Vol 6, 2002).

Sayyid Quthub menjadikan ayat ini sebagai pemaparan contoh sederhana dalam kehidupan manusia yang tidak dapat terjangkau olehnya yakni kelahiran, padahal itu terjadi setiap saat siang dan malam. Persoalan ini adalah gaib yang dekat tetapi sangat jauh dan dalam untuk menjagkaunya. Memang, boleh jadi manusia dapat melihat tahap-tahap pertumbuhan janin,

tetapi dia tidak mengetahui hal tersebut terjadi karena rahasianya merupakan rahasia kehidupan. Demikian sayyid Quthub menghubungkan ayat ini dengan ayat yang lalu (Shihab, M. Quraish: Vol 6, 2002).

D. Teori Manajemen Kebidanan

1. Pengertian Manajemen Asuhan Kebidanan

Manajemen kebidanan adalah pendekatan yang digunakan oleh bidan dalam menerapkan metode pemecahan masalah secara sistematis, mulai dari pengkajian, analisa data, diagnosa kebidanan, perencanaan, pelaksanaan dan evaluasi (Qadariyah Nur, 2012).

Proses manajemen terdiri dari 7 langkah berurutan dimana setiap langkah disempurnakan secara periodik.

2. Tahapan Dalam manajemen Asuhan Kebidanan

Varney mengatakan bahwa seorang bidan perlu lebih kritis melakukan analisis dalam menerapkan manajemen untuk mengantisipasi diagnosis dan masalah potensial.

Adapun tujuh langkah manajemen kebidanan menurut Helen Varney:

a. Identifikasi Data Dasar

Pada langkah pertama ini dilakukan pengkajian dengan mengumpulkan semua data yang diperlukan untuk evaluasi keadaan bayi baru lahir secara lengkap. Pengkajian bayi baru lahir terbagi menjadi 2 bagian, yaitu pengkajian segera setelah bayi lahir dan pengkajian keadaan fisik untuk memastikan bayi dalam keadaan normal atau mengalami komplikasi. (Varney, 1997).

Caput succedaneum dapat terjadi pada riwayat persalinan lama atau persalinan dengan tindakan ekstraksi vakum atau kesulitan lahir.

Caput succedaneum dapat terjadi pada janin besar, kesan panggul ibu yang sempit dan presentase atau posisi janin yang abnormal. *Caput succedaneum* dapat diketahui melalui pemeriksaan dalam (VT), dan dapat terlihat jelas segera setelah bayi lahir.

b. Identifikasi Diagnosa atau Masalah Aktual

Pada langkah ini identifikasi yang benar terhadap diagnosa atau masalah kebutuhan klien berdasarkan interpretasi atas data yang dikumpulkan. Data dasar yang sudah dikumpulkan diinterpretasikan sehingga ditemukan masalah dan diagnosa. Keduanya digunakan karena beberapa masalah tidak dapat terselesaikan, tetapi sudah membutuhkan penanganan yang dituangkan dalam sebuah rencana asuhan terhadap klien. Masalah *Caput succedaneum* yang didapatkan dengan adanya tanda gejala: Edema di kepala, terasa lembut dan lunak pada perabaan, benjolan berisi serum dan kadang bercampur dengan darah, edema melampaui tulang tengkorak, batas yang tidak jelas, permukaan kulit pada benjolan berwarna ungu atau kemerahan, benjolan akan menghilang tanpa pengobatan (Dewi, 2013).

c. Identifikasi Masalah Potensial

Pada langkah ini kita mengidentifikasi masalah atau diagnosa potensial lain, yang berdasarkan rangkaian masalah dan diagnosa yang sudah diidentifikasi. Langkah ini membutuhkan antisipasi bila memungkinkan dilakukan pencegahan, sambil mengamati klien, bidan diharapkan dapat bersiap-siap bila diagnosa/masalah potensial ini benar-benar terjadi maka dilakukan asuhan yang aman. Masalah yang bisa timbul yaitu infeksi yang di sebabkan karena adanya perlukaan pada

daerah *caput succedaneum* , ikterus disebabkan karena inkompatibilitas atau ketidak sesuaian antara faktor Rh dan golongan darah A, B, O antara ibu dan bayi, caput hemoragik juga bisa terjadi karena kulit kepala yang terluka pada daerah kepala yang disebabkan akibat tekanan dari jalan lahir dan anemia disebabkan karena pada benjolan terjadi perdarahan yang hebat atau perdarahan yang banyak akibat adanya insisi pada daerah tersebut.

d. Tindakan Segera/ Kolaborasi

Merupakan tindakan segera terhadap kondisi yang diperkirakan akan membahayakan klien. Tindakan ini dilaksanakan secara kolaborasi dan rujukan sesuai dengan kondisi klien. Pada kasus *Caput succedaneum* diperlukan adanya tindakan segera dan atau kolaborasi dengan dokter untuk penatalaksanaan pencegahan infeksi.

e. Rencana Tindakan Asuhan yang menyeluruh

Rencana untuk pemecahan masalah dibagi menjadi tujuan, rencana pelaksanaan dan evaluasi. Rencana ini disusun berdasarkan kondisi klien (diagnosa, masalah dan diagnosa potensial) berkaitan dengan semua aspek asuhan kebidanan.

Rencana dibuat harus rasional dan benar-benar valid berdasarkan pengetahuan dan teori yang up to date serta evidence terkini serta sesuai dengan asumsi tentang apa yang akan dilakukan klien.

- 1) Perawatan bayi dirawat seperti bayi normal.
- 2) Pengawasan keadaan umum bayi.
- 3) Lingkungan harus dalam keadaan baik, cukup ventilasi, masuk sinar matahari (agar tidak terjadi hipotermi).

- 4) Pemberian ASI yang adekuat, ajarkan ibu cara menetekkan dengan tiduran untuk mengurangi anak jangan sering diangkat, agar benjolan tidak meluas karena tekanannya meninggi dan cairan serebrospinalis meningkat keluar.
- 5) Pencegahan infeksi harus dilakukan untuk menghindari adanya infeksi pada benjolan.
- 6) Memberikan konseling kepada orang tua tentang:
 - a) Keadaan trauma yang dialami pada bayi.
 - b) Menjelaskan bahwa benjolan akan menghilang dengan sendirinya setelah beberapa hari.
 - c) Perawatan bayi sehari-hari.
 - d) Manfaat dan tehnik pemberian ASI.

f. Pelaksanaan (Implementasi)

Melaksanakan rencana tindakan serta efisiensi dan menjamin rasa aman klien. Implementasi dapat dikerjakan keseluruhan oleh bidan, klien, keluarga klien, dokter ataupun tenaga kesehatan lainnya. Bidan harus melaksanakan implementasi yang efisien terhadap waktu, biaya dan kualitas pelayanan.

g. Evaluasi

Kegiatan evaluasi ini dilakukan untuk mengevaluasi keefektifan asuhan yang diberikan. Hasil evaluasi dapat menjadi data dasar untuk menegakkan diagnosa dan rencana selanjutnya. Yang dievaluasi adalah apakah diagnosa sesuai, rencana asuhan efektif, masalah teratasi, masalah telah berkurang, tidak timbul masalah baru, dan kebutuhan telah terpenuhi.

E. Pendokumentasian Asuhan Kebidanan (SOAP)

Metode 4 langkah pendokumentasian yang disebut SOAP ini dijadikan proses pemikiran penatalaksanaan kebidanan yang dipakai untuk mendokumentasikan hasil pemeriksaan klien dalam rekaman medis sebagai catatan perkembangan kemajuan yaitu:

1. Subjektif (S)

Merupakan ringkasan dari langkah I dalam proses manajemen asuhan kebidanan yang diperoleh dari apa yang dikatakan, disampaikan dan dikeluhkan oleh klien melalui anamnese dengan klien.

2. Objektif (O)

Merupakan ringkasan dari langkah I dalam proses manajemen asuhan kebidanan yang diperoleh melalui inspeksi, palpasi, auskultasi, perkusi dan dari hasil pemeriksaan penunjang.

3. Assesment (A)

Merupakan ringkasan dari langkah II, III dan IV dalam proses manajemen asuhan kebidanan dimana dibuat kesimpulan berdasarkan data subjektif dan objektif sebagai hasil pengambilan keputusan klinis terhadap klien.

4. Planning (P)

Merupakan ringkasan dari langkah V, VI dan VII dalam proses manajemen asuhan kebidanan dimana planning ini dilakukan berdasarkan hasil kesimpulan dan evaluasi terhadap keputusan klien yang diambil dalam rangka mengatasi masalah klien dan memenuhi kebutuhan klien.

Pendokumentasian dalam bentuk SOAP dilakukan sampai kunjungan rumah dan masalah pada bayi baru lahir atau *Caput succedaneum* tertangani.

BAB III
MANAJEMEN ASUHAN KEBIDANAN BAYI BARU LAHIR
PADA BAYI NY “N” DENGAN *CAPUT SUCCEDANEUM*
DI PUSKESMAS SOMBA OPU GOWA
TANGGAL 05 MEI 2017

No register : 0006XXX
Tanggal Lahir : 05 Mei 2017, Jam: 22:15 Wita
Tanggal Pengkajian : 05 Mei 2017, Jam: 22: 20 Wita
Nama Pengkaji : Nurfitri Rahmadani

Langkah 1. Identifikasi Data Dasar

1. Identifikasi bayi dan Orang Tua

a. Identitas Bayi

Nama : By Ny “N”

Tanggal Lahir : 05 Mei 2017

Anak Ke : I (pertama)

Jenis Kelamin : Laki-laki

b. Identitas Ibu dan ayah

Nama : Ny “N” / Tn “B”

Umur : 19 Tahun / 28 Tahun

Nikah : 1 Kali / ± 1 Tahun

Suku : Makassar / Makassar

Agama : Islam / Islam

Pendidikan : SMP / SMP

Pekerjaan : IRT / Wiraswasta

Alamat : Jalan Pajalau Kecamatan Palangga

2. Data Biologis/Psikologis

a. Keadaan bayi setelah lahir baik, lahir secara spontan, menangis dengan rangsangan taktil dengan Apgar score 7/10.

b. Riwayat kehamilan dan persalinan

1) Prenatal

Ibu mengatakan HPHT: 30 Juli 2016, HTP 07 Mei 2017 dan melahirkan tanggal 05 Mei 2017 pukul 22:15 usia kehamilannya yaitu 39 minggu 3 hari, ibu sering datang memeriksakan kehamilannya di pelayanan kesehatan dan ibu juga telah mendapatkan suntikan TT, ibu mengatakan tidak ada riwayat penyakit jantung, hipertensi, diabetes militus dan penyakit lainnya, selama hamil tidak pernah menderita batuk dan demam.

2) Natal

Berat badan bayi yaitu 3200 gram panjang badannya yaitu 49 cm, keadaan umum bayi baik, bayi lahir tanggal 05 Mei 2017, pukul 22:15 wita, bayi lahir normal, kala II berlangsung lama, segera menangis dirawat gabung dengan suhu 36,8 °C, dan bayi memiliki Apgar score 7/10.

3) Riwayat pemenuhan / kebutuhan dasar bayi

a) Nutrisi /cairan

Kebutuhan nutrisi/cairan bayi sementara diperoleh dari pemberian ASI eksklusif oleh ibu karena refleks isap bayi baik, dan

pemberian ASI perah pada dot karena bayi tidak boleh sering diangkat.

b) Personal Hygiene

Bayi belum dimandikan, rambut bayi belum pernah dicuci dan pakaian bayi diganti tiap kali basah/habis BAK/BAB.

c) Eliminasi

BAK : Bayi sudah BAK selama pengkajian, frekuensi BAK 2 kali selama pengkajian, warna kuning jernih dengan bau amoniak.

BAB : Bayi belum pernah BAB selama pengkajian.

d) Istirahat

Bayi lebih banyak tidur dan terbangun jika bayi lapar.

e) Imunisasi

Selama lahir bayi telah disuntikkan imunisasi Hepatitis B.

f) Pemeriksaan fisik

1) Pertumbuhan

BB: 3200 gram, normalnya (2500 gram-4000 gram)

PB: 49 cm, normalnya (48 cm-52 cm)

2) Tanda-tanda Vital

Heart Rate : 138x/menit

Pernapasan : 52x/menit

Suhu : 36,8 °C

3) Kepala

Simetris kiri dan kanan, terdapat benjolan, teraba lunak, batas tidak tegas, sutura melewati tulang tengkorak, UUK belum menutup rambut hitam tipis dan halus.

4) Mata

Simetris kiri dan kanan, pupil mata bereaksi dengan baik, sklera putih dan tidak ikterus, kongjontiva merah muda.

5) Hidung

Simetris kiri dan kanan, tidak ada gerakan cuping hidung, hidung tampak bersih.

6) Telinga

Simetris kiri dan kanan, lekuk telinga kesan normal, daun telinga mudah kembali, tidak ada sekret.

7) Mulut

Refleks menghisap kuat, tidak ada lendir, tidak ada kelainan pada pallatum, bibir lembab.

8) Leher

Tidak ada pembesaran, pembengkakan dan nyeri tekan di tandai dengan bayi tidak menangis.

9) Dada dan perut

Simetris kiri dan kanan, gerakan dada sesuai dengan nafas bayi, tidak ada tonjolan dada pada bayi, tonus otot bayi baik, tali pusat masih basah.

10) Punggung dan Bokong

Tidak ada tonjolan pada tulang punggung.

11) Genetalia dan Anus

Tidak ada kelainan pada genetalia.

12) Extremitas atas dan bawah

Pergerakan aktif, jari tangan kiri dan kanan lengkap, refleks mengenggam baik, refleks babinsky dan refleks morro baik.

13) Pemeriksaan pengukuran:

Lingkar kepala : 35 cm

Lingkar dada : 32 cm

Lingkar Perut : 29 cm

LILA : 11 cm

Langkah II: Identifikasi diagnosa/Masalah actual

1. Diagnosa Aktual

Bayi Cukup Bulan (BCB)/ Sesuai Masa Kehamilan (SMK)/ lahir normal dengan *Caput Succedaneum*.

Data Subjektif

- a. Ibu mengatakan HPHT tanggal 30 Juli 2016
- b. Ibu mengatakan melahirkan tanggal 05 Mei 2017
- c. Ibu mengatakan persalinannya berlangsung lama
- d. Ibu mengatakan terdapat benjolan pada kepala bayi

Data Objektif

- a. Masa gestasi 39 minggu 3 hari
- b. Bayi lahir tanggal 05 Mei 2017
- c. BBL: 3200 gram, PBL: 49cm, A/S :7/10

Analisa dan Interpretasi Data

Bayi baru lahir normal, cukup bulan.

2. Masalah aktual

Bayi dengan *Caput Succedaneum*

Data Subjektif:

Bayi lahir tanggal 05 Mei 2017, pukul 22:15 wita

Data Objektif:

- a. Refleks menghisap baik
- b. Bayi diberi susu dengan ASI Eksklusif

Analisa dan Interpretasi Data

1. Perawatan bayi dengan *Caput Succedaneum* sama dengan bayi normal, pengawasan keadaan umum bayi, berikan lingkungan yang baik, adanya ventilasi dan sinar matahari yang cukup, serta pemberian ASI yang adekuat.
2. ASI adalah makanan terbaik untuk bayi dimana ASI sesuai dengan struktur saluran cerna yang mengandung zat-zat gizi lengkap yang dibutuhkan oleh bayi dan dapat memenuhi kebutuhan bayi.

Langkah III: Identifikasi Diagnosa/Masalah potensial

Potensial terjadi caput succedaneum, ikterus, anemia dan infeksi.

Data Subjektif:

- a. Ibu mengatakan bayinya lahir tanggal 05 Mei 2017, pukul 22:15 wita.
- b. Ibu mengatakan bayi segera menagis dengan berat badan 3200 gram.

Data Objektif:

- a. BB: 3200 gram, HR: 138x/menit, S: 36,8 P: 52x/menit
- b. Bayi terbungkus kain hangat (dibedong)
- c. Kepala tampak panjang
- d. Benjolan tegas pada tulang tengkorak dan tidak melampaui sutura

Analisa dan Interpretasi data

Komplikasi dari *caput succedaneum* adalah Caput hemoragik *caput succedaneum* bisa terjadi karena kulit kepala yang terluka, ikterus pada bayi yang terkena *caput succedaneum* dapat menyebabkan ikterus karena inkompatibilitas faktor Rh atau golongan darah A, B, O antara ibu dan bayi, anemia bisa terjadi pada bayi yang terkena *caput succedaneum* karena pada benjolan terjadi perdarahan yang hebat atau perdarahan yang banyak.

Data Objektif:

- a. Tali pusat belum puput dan masih basah
- b. BB : 3200 gram, PB : 49 cm
- c. Heart Rate : 138x/menit
Pernapasan : 52x/menit
Suhu : 36,8°C

Analisa dan Interpretasi Data

Pemindahan substansi kekebalan dari ibu dan janin pada minggu terakhir masa kehamilan baik premature dan matur mudah menderita infeksi karena imunitas humoral dan seluler masih kurang sehingga bayi mudah menderita infeksi.

Langkah IV. Tindakan Segera/Kolaborasi

Tidak ada data yang mendukung perlunya tindakan segera.

Langkah V. Rencana Tindakan

1. Tujuan :

- a. *Caput Succedaneum* dapat hilang

- b. Kebutuhan nutrisi terpenuhi/ teratasi
 - c. Tidak terjadi hipotermi
 - d. Tidak terjadi infeksi
2. Kreteria:
- a. *Caput Succedaneum* hilang
 - b. Suhu dalam batas normal (36,5°C-37,5°C)
 - c. Tidak ada tanda-tanda infeksi yaitu merah, bengkak, panas dan pengeluaran pus.
3. Rencana Asuhan
- Tanggal 05 Mei 2017 pukul 22:25 wita
- a. Cuci tangan sebelum dan sesudah menyentuh bayi
Rasional: Tangan yang kotor dapat menjadi tempat berkembangbiaknya mikroorganisme, dimana apabila menyentuh pasien dapat terkontaminasi.
 - b. Observasi tanda-tanda vital
Rasional: Tanda-tanda vital memberikan gambaran dalam menentukan tindakan selanjutnya.
 - c. Observasi *Caput Succedaneum*
Rasional: *Caput succedaneum* tidak memerlukan pengobatan khusus dan biasanya menghilang setelah 2-5 hari.
 - d. Timbang berat badan bayi setiap hari
Rasional: Berat badan bayi sangat penting untuk menetapkan kalori dan cairan bayi dengan mengetahui perubahan BB bayi maka kita dapat mengetahui kondisi bayi.
 - e. Pertahankan suhu bayi dengan tetap terbungkus kain hangat (bedong)

Rasional: Perawatan bayi dengan terbungkus akan menghindari terjadinya konduksi dan evaporasi.

f. Rawat tali pusat

Rasional: Adanya luka yang terbuka dan lembab dapat terjadi tempat berkembang biaknya mikroorganisme.

g. Mengkaji tanda-tanda infeksi

Rasional: Bayi sangat rentan terhadap infeksi, terutama pada tali pusat yang dapat menjadi tempat masuknya mikroorganisme.

h. Observasi eliminasi pasien

Rasional: Untuk mengetahui keseimbangan antara intake dan output.

i. Gantikan pakaian/popok bayi setiap kali basah

Rasional: Pakaian bayi akan mempengaruhi suhu badan yang dapat mengakibatkan evaporasi.

j. Anjurkan kepada ibu untuk memberikan ASI pada bayinya

Rasional: Pemberian ASI dan susu tambahan (formula) secara teratur sangat membantu dalam pemenuhan kebutuhan nutrisi bayi.

k. Anjurkan kepada ibu memberi ASI eksklusif pada bayinya

Rasional: Rangsangan oleh isapan bayi merangsang hipofisis posterior mengeluarkan hormon oksitosin untuk sekresi ASI dan hipofisis anterior untuk mengeluarkan hormon prolaktin untuk produksi ASI.

l. Anjurkan pada ibu untuk mengkonsumsi makanan dengan gizi seimbang

Rasional: Kecukupan asuhan gizi pada ibu menyusui sangat mempengaruhi produksi ASI yang di butuhkan bayi.

m. Ajarkan pada ibu cara menyusui yang benar

Rasional: Agar ibu tahu cara menyusui yang benar dan bayi merasa puas.

n. Anjurkan kepada ibu untuk menjaga personal hygiene pada diri dan bayinya

Rasional: Agar ibu dan bayi merasa aman dan nyaman.

o. Beritahu ibu tentang tanda-tanda bahaya bagi bayi baru lahir yang harus diwaspadai.

Rasional: Seperti demam, kejang, ikterus, infeksi tali pusat.

p. Ajarkan ibu cara merawat tali pusat yaitu dengan sebelum dan sesudah memegang bayi, selalu mencuci tangan dengan sabun dibawah air mengalir, tidak memberi apapun pada tali pusat, merawat tali pusat dengan terbuka dan kering, bila tali pusat kotor/basah cuci dengan air bersih dan sabun mandi dan kemudian keringkan dengan air bersih.

Rasional: Hal tersebut merupakan cara agar bayi terhindar dari infeksi tali pusat yang apabila tidak diperhatikan akan meningkatkan angka kesakitan pada bayi baru lahir.

q. Menganjurkan kepada ibu untuk menyusui bayinya secara on demand.

Rasional: Ini dapat memberikan kepuasan dalam hal memenuhi kebutuhan nutrisi bayi.

r. Anjurkan dan ajarkan kepada ibu cara masase uterus.

Rasional: Agar kontraksi uterus ibu berlangsung dengan baik, dan tidak terjadi perdarahan.

s. Lakukan pendokumentasian

Rasional: Pencatatan yang baik dapat menjadi pegangan petugas jika terjadi sesuatu pada pasien.

Langkah VI. Implementasi

Tanggal 05 Mei 2017 jam 22:25 wita

1. Mencuci tangan sebelum dan sesudah menyentuh bayi

Hasil: Petugas sudah mencuci tangan

2. Observasi tanda-tanda vital

Hasil: Heart Rate : 138x/menit

Pernapasan : 52x/menit

Suhu : 36,8 °C

3. Observasi benjolan *Caput Succedaneum*

Hasil: *Caput succedaneum* diobservasi setiap hari dan dilakukan perawatan seperti bayi normal.

4. Penimbangan berat badan bayi telah dilakukan

Hasil: BB 3200 gram.

5. Mempertahankan suhu tubuh bayi dan membungkus menggunakan selimut yang hangat dan nyaman.

Hasil: Suhu bayi normal dan bayi telah di selimuti.

6. Merawat tali pusat

Hasil: Tali pusat belum puput, masih basah dan tampak bersih.

7. Mengkaji adanya tanda-tanda infeksi

Hasil: Tidak ada tanda-tanda infeksi.

8. Mengobservasi eliminasi bayi.

Hasil: Bayi BAK dua kali dan BAB belum pernah sejak lahir sampai pengkajian.

9. Mengganti popok bayi saat basah.

Hasil: Bayi sudah memakai popok.

10. Memberikan nutrisi pada bayi berupa ASI.

Hasil: Bayi sudah menyusui pada ibunya.

11. Menganjurkan kepada ibu untuk selalu memberikan ASI eksklusif pada bayinya selama 6 bulan penuh tanpa makanan tambahan kecuali vitamin dan mineral dan menganjurkan ibu mengkonsumsi sayur-sayuran hijau seperti daun katuk agar produksi ASI lancar.

Hasil: Ibu mau menyusui bayinya dengan ASI eksklusif dan mengkonsumsi sayuran hijau.

12. Menganjurkan kepada ibu untuk mengkonsumsi makanan bergizi.

Hasil: Ibu bersedia melakukan hal yang dianjurkan.

13. Mengajarkan kepada ibu cara menyusui yang baik dan benar.

Hasil: Ibu paham dan mengerti cara menyusui yang baik dan benar.

14. Menganjurkan kepada ibu untuk menjaga personal hygiene pada diri dan bayinya.

Hasil: Ibu bersedia menjaga kebersihannya.

15. Memberitahu ibu tentang tanda-tanda bahaya bagi bayi baru lahir yang harus diwaspadai.

Hasil: Ibu mengerti dan mengetahui tanda-tanda bahaya bagi bayi.

16. Mengajarkan ibu cara merawat tali pusat yaitu dengan sebelum dan sesudah memegang bayi, selalu mencuci tangan dengan sabun dibawah air mengalir, tidak memberi apapun pada tali pusat, merawat tali pusat dengan terbuka dan kering, bila tali pusat kotor/basah cuci dengan air bersih dan sabun mandi dan kemudian keringkan dengan air bersih.

Hasil: Ibu mengerti hal yang diajarkan.

17. Menganjurkan kepada ibu untuk menyusui bayinya secara on demand.

Hasil: Ibu mau melakukannya.

18. Menganjurkan dan mengajarkan kepada ibu cara masase uterus.

Hasil: Ibu mengerti anjuran yang diberikan, kontraksi uterus ibu baik teraba keras dan bundar.

19. Melakukan pendokumentasian

Hasil: Sudah melakukan pendokumentasian.

Langkah VII. Evaluasi

Tanggal 05 Mei 2017 Pukul 22:35 Wita

1. Banjolan pada kepala bayi belum menghilang.
2. Kebutuhan nutrisi bayi terpenuhi ditandai bayi selalu menyusui.
3. Bayi tidak mengalami hipotermi ditandai dengan badan bayi yang hangat.
4. Tidak terjadi infeksi tali pusat ditandai dengan tidak adanya merah, bengkak, panas, nyeri dan tidak ada pengeluaran pus.
5. Keadaan bayi baik

Heart Rate : 138x/menit

Suhu : 36, 8°C

Pernapasan : 52x/menit

**PENDOKUMENTASIAN ASUHAN KEBIDANAN BAYI BARU LAHIR
PADA BAYI NY "N" DENGAN *CAPUT SUCCEDANEUM*
DI PUSKESMAS SOMBA OPU GOWA
TANGGAL 05 MEI 2017**

No register : 0006XXX
Tanggal lahir : 05 Mei 2017, Jam 22:15 wita
Tanggal pengkajian : 05 Mei 2017, Jam 22:20 wita
Nama pengkaji : Nurfitri Rahmadani

A. Pengkajian dan Analisa Data dasar

1. Identitas bayi dan orang tua

a. Identitas bayi

Nama : By "N"
Tanggal Lahir : 05 Mei 2017, Pukul 22:15 wita
Anak ke : I (Pertama)
Jenis kelamin : Laki-laki

b. Identitas ibu atau ayah

Nama : Ny "N" / Tn "B"
Umur : 19 tahun / 28 tahun
Nikah : 1x / ± 1 tahun
Suku : Makassar / Makassar
Agama : Islam / Islam
Pendidikan : SMP / SMP

Pekerjaan : IRT / Wiraswasta

Alamat : Pajalau, Kecamatan Pallangga

Subjektif (S)

1. Ibu mengatakan bayinya lahir tanggal 05 Mei 2017, pukul 22:15 wita
2. Ibu mengatakan HPHT tanggal 30 Juli 2016
3. Ibu mengatakan kepala bayinya tampak panjang
4. Ibu mengatakan proses persalinannya berlangsung lama karena ibu tidak kuat mengejan

Objektif (O)

1. Masa gestasi 39 minggu 3 hari
2. Bayi lahir tanggal 05 Mei 2017
3. BB: 3200 gram PB: 48 cm
4. Tali pusat masih basah
5. Kepala bayi tampak panjang

Assesment (A)

Bayi Cukup Bulan (BCB) / Sesuai Masa Kehamilan (SMK) / lahir normal dengan *Caput Succedaneum*.

Planning (P)

1. Mencuci tangan sebelum dan sesudah menyentuh bayi

Hasil: Petugas sudah mencuci tangan.

2. Mengobservasi tanda-tanda vital

Hasil: Heart Rate : 138x/menit

Pernapasan : 52x/menit

Suhu : 36,8° C

3. Observasi benjolan *Caput Succedaneum*

Hasil: *Caput succedaneum* tidak memerlukan pengobatan khusus dan biasanya menghilang setelah 2-5 hari.

4. Menimbang berat badan bayi

Hasil: BB: 3200 gram.

5. Merawat tali pusat

Hasil: Tali pusat belum puput, masih basah dan nampak bersih.

6. Mengkaji adanya tanda-tanda infeksi

Hasil: Tidak ada tanda-tanda infeksi.

7. Mengobservasi eliminasi bayi

Hasil: Bayi BAK satu kali dan BAB belum pernah sejak lahir sampai pengkajian.

8. Mengganti popok bayi saat basah

Hasil: Bayi sudah memakai popok.

9. Mempertahankan suhu badan bayi

Hasil: Bayi dibungkus dengan dibedong.

10. Memberikan nutrisi pada bayi

Hasil: Bayi sudah menyusui pada ibunya.

11. Menganjurkan kepada ibu untuk selalu memberikan ASI eksklusif pada bayinya

Hasil: Ibu bersedia memberikan ASI pada bayinya.

12. Menganjurkan kepada ibu untuk mengkonsumsi makanan bergizi

Hasil: Ibu bersedia melakukan hal yang dianjurkan.

13. Mengajarkan kepada ibu cara menyusui yang baik dan benar

Hasil: Ibu paham dan mengerti cara menyusui yang benar.

14. Melakukan pendokumentasian

Hasil: Sudah melakukan pendokumentasian.



**PENDOKUMENTASIAN ASUHAN KEBIDANAN BAYI BARU LAHIR
PADA BAYI NY "N" DENGAN *CAPUT SUCCEDANEUM*
DI PUSKESMAS SOMBA OPU GOWA
TANGGAL 06 MEI 2017**

Subjektif (S)

1. Ibu mengatakan sudah memberikan ASI pada anaknya
2. Ibu mengatakan masih ada benjolan pada kepala anaknya
3. Ibu mengatakan anaknya tidak rewel dan keadaannya baik

Objektif (O)

1. Keadaan umum bayi baik, kesadaran komposmentis
2. Mengobservasi tanda-tanda vital
 - Heart Rate : 138x/menit
 - Pernapasan : 48x/menit
 - Suhu : 36,8°C
3. BB : 3200 gram
4. Benjolan pada kepala sudah berkurang
5. Tali pusat masih basah
6. Bayi telah BAB 1 kali warna hijau kehitaman, konsistensi lembek
7. BAK 3 kali warna kuning jernih

Assesment (A)

Bayi Ny "N" umur 2 hari dengan *Caput Succedaneum* hari ke dua

Planning (P)

1. Mencuci tangan sebelum dan sesudah menyentuh bayi

Hasil: Petugas sudah mencuci tangan

2. Mengobservasi tanda-tanda vital

Hasil: Heart Rate 54 menit

Pernapasan : 48x/menit

Suhu : 36,8°C

3. Mengobservasi *Caput Succedaneum*

Hasil: Benjolan *caput succedaneum* sudah sedikit berkurang, warna agak kemerahan.

4. Merawat bayi seperti bayi normal

Hasil: Bayi dirawat seperti bayi normal.

5. Menganjurkan keluarga untuk tidak sering mengangkat bayinya agar benjolan tidak meluas.

Hasil: Ibu dan keluarga bersedia melakukannya.

6. Menimbang berat badan bayi

Hasil: BB: 3200 gram

7. Merawat tali pusat

Hasil: Tali pusat belum puput, masih basah dan nampak bersih.

8. Mengkaji adanya tanda-tanda infeksi

Hasil: Tidak ada tanda-tanda infeksi

9. Mengobservasi eliminasi bayi

Hasil: Bayi sudah BAK tiga kali dan BAB satu kali sejak lahir sampai jam pengkajian.

10. Mengganti popok bayi saat basah

Hasil: Bayi sudah memakai popok.

11. Mempertahankan suhu badan bayi

Hasil: Bayi dibungkus dengan kain hangat.

12. Memberikan nutrisi pada bayi

Hasil: Bayi sudah menyusui pada ibunya.

13. Mengajarkan kepada ibu untuk selalu memberikan ASI eksklusif pada bayinya.

Hasil: Ibu bersedia memberikan ASI pada bayinya.

14. Mengajarkan ibu untuk memerah ASI-nya dan memasukkan dalam dot.

Hasil: Ibu bersedia memerah ASI-nya dan memasukkan dalam dot.

15. Mengajarkan kepada ibu untuk mengkonsumsi makanan bergizi

Hasil: Ibu bersedia melakukan hal yang dianjurkan.

16. Mengajarkan kepada ibu cara menyusui yang baik dan benar

Hasil: Ibu paham dan mengerti cara menyusui yang benar.

17. Melakukan pendokumentasian

Hasil: Sudah melakukan pendokumentasian.

**PENDOKUMENTASIAN ASUHAN KEBIDANAN BAYI "N" DENGAN
CAPUT SUCCEDANEUM DI RUMAH KLIEN KUNJUNGAN I
PAJALAU KECEMATAN PALANGGA GOWA
TANGGAL 07 MEI 2017**

Subjektif (S)

1. Ibu mengatakan sudah memberikan ASI pada bayinya.
2. Ibu mengatakan benjolan di kepala bayinya sudah mulai menghilang.
3. Ibu sangat senang karena telah pulang ke rumahnya.

Objektif (O)

1. Keadaan umum bayi baik, kesadaran komposmentis
2. Mengobservasi tanda-tanda vital
 - Heart Rate : 142x/menit
 - Pernapasan : 48x/menit
 - Suhu : 36,7°C
3. BB: 3250 gram
4. Benjolan pada kepala sudah mulai menghilang.
5. Tali pusat kering, belum puput dan nampak bersih.
6. Bayi telah BAB 2 kali selama tiba di rumah dan berwarna agak hijau kehitaman, konsistensi lembek.
7. Bayi telah BAK 2 kali dengan warna kuning jernih.

Assesment (A)

Bayi Ny "N" umur 3 hari dengan *Caput Succedaneum* hari ketiga

Planning (P)

1. Mencuci tangan sebelum dan sesudah menyentuh bayi
Hasil: Petugas sudah mencuci tangan.
2. Mengobservasi tanda-tanda vital
Hasil: Heart Rate : 142x/menit
Pernapasan : 48x/menit
Suhu : 36,7°C
3. Mengobservasi *Caput Succedaneum*
Hasil: Benjolan yang ada dikepala bayi mulai menghilang.
4. Menimbang berat badan bayi
Hasil: BB: 3250 gram
5. Merawat tali pusat
Hasil: Tali pusat kering, belum puput dan nampak bersih.
6. Mengkaji adanya tanda-tanda infeksi
Hasil: Tidak ada tanda-tanda infeksi
7. Mengobservasi eliminasi bayi
Hasil: Bayi BAK dan BAB sudah beberapa kali sejak lahir sampai pengkajian.
8. Mengganti popok bayi saat basah
Hasil: Bayi sudah memakai popok.
9. Mempertahankan suhu badan bayi
Hasil: Bayi dibungkus (dibedong).
10. Memberikan nutrisi pada bayi
Hasil: Bayi sudah menyusui pada ibunya.

11. Mengajukan kepada ibu untuk selalu memberikan ASI eksklusif pada bayinya

Hasil: Ibu bersedia memberikan ASI pada bayinya.

12. Mengajukan kepada ibu untuk mengkonsumsi makanan bergizi

Hasil: Ibu bersedia melakukan hal yang dianjurkan

13. Mengajarkan kepada ibu cara menyusui yang baik dan benar

Hasil: Ibu paham dan mengerti cara menyusui yang benar.

14. Melakukan pendokumentasian

Hasil: Sudah melakukan pendokumentasian.



**PENDOKUMENTASIAN ASUHAN KEBIDANAN BAYI "N" DENGAN
CAPUT SUCCEDANEUM DI RUMAH KLIEN KUNJUNGAN II
PAJALAU KECEMATAN PALANGGA GOWA
TANGGAL 08 MEI 2017**

Subjektif (S)

1. Ibu mengatakan benjolan pada kepala bayinya telah hilang
2. Ibu mengatakan bayinya kuat menyusu

Objektif (O)

1. Keadaan umum bayi baik, kesadaran komposmentis
2. Mengobservasi tanda-tanda vital
3. TTV Bayi: Heart Rate : 144x/menit
Pernapasan : 48x/menit
Suhu : 36,8°C
4. BB: 3250 gram
5. Benjolan pada kepala sudah menghilang dan kepala bayi telah normal
6. Tali pusat kering, belum puput dan nampak bersih
7. Bayi telah BAB 1 kali warna hijau kehitaman, konsistensi lembek
8. BAK 2 kali warna kuning jernih

Assesment (A)

Bayi Ny "N" umur 4 hari dengan *Caput Sucedaneum* hari keempat

Planning (P)

1. Mencuci tangan sebelum dan sesudah menyentuh bayi

Hasil: Petugas sudah mencuci tangan

2. Mengobservasi tanda-tanda vital

Hasil: Heart Rate : 144x/menit

Pernapasan : 48x/menit

Suhu : 36,8°C

3. Mengobservasi *Caput Succedaneum*

Hasil: Benjolan yang ada di kepala telah hilang, kepala bayi dalam keadaan normal.

4. Menimbang berat badan bayi

Hasil: BB: 3250 gram

5. Merawat tali pusat

Hasil: Tali pusat telah kering dan belum puput.

6. Mengkaji adanya tanda-tanda infeksi

Hasil: Tidak ada tanda-tanda infeksi

7. Mengajarkan ibu cara merawat bayi sehari-hari yaitu mengganti popok bila basah atau kotor dan memandikan bayi.

Hasil: Ibu sudah tau cara merawat bayi sehari-hari.

8. Mempertahankan suhu badan bayi

Hasil: Bayi dibungkus (dibedong).

9. Memberikan nutrisi pada bayi

Hasil: Bayi sudah menyusui pada ibunya.

10. Menganjurkan kepada ibu untuk selalu memberikan ASI eksklusif pada bayinya

Hasil: Ibu bersedia memberikan ASI pada bayinya.

11. Menganjurkan kepada ibu untuk mengkomsumsi makanan bergizi

Hasil: Ibu bersedia melakukan hal yang dianjurkan.

12. Mengajarkan kepada ibu cara menyusui yang baik dan benar

Hasil: ibu paham dan mengerti cara menyusui yang benar

13. Menganjurkan ibu untuk membawa bayinya imunisasi lengkap sesuai jadwal imunisasi di pelayanan kesehatan terdekat.

Hasil: Ibu bersedia membawa bayinya imunisasi sesuai jadwal imunisasinya.

14. Melakukan pendokumentasian

Hasil: sudah melakukan pendokumentasian



**PENDOKUMENTASIAN ASUHAN KEBIDANAN BAYI "N" DENGAN
CAPUT SUCCEDANEUM PADA KUNJUNGAN RUMAH KE III
PAJALAU KECEMATAN PALANGGA KAB GOWA
TANGGAL 12 MEI 2017**

Subjektif (S)

1. Ibu mengatakan bayinya dalam keadaan sehat
2. Ibu mengatakan bayinya tidak rewel
3. Ibu mengatakan bayinya kuat menyusui
4. Ibu mengatakan bayinya sangat aktif

Objektif (O)

1. Keadaan umum bayi baik, kesadaran komposmentis
2. Mengobservasi tanda-tanda vital
3. TTV Bayi: Heart Rate : 140x/menit
Pernapasan : 48x/menit
Suhu : 36,8°C
4. BB: 3300 gram
5. Bayi bergerak aktif
6. Tidak ada tanda-tanda infeksi pada pusat

Assesment (A)

Bayi Ny "N" umur 7 hari dengan riwayat *Caput Succedaneum*

Planning (P)

1. Melakukan kunjungan rumah untuk mengetahui perkembangan dari
By "N"
Hasil: By "N" dalam keadaan sehat.

2. Mengobservasi tanda-tanda vital

Hasil: Heart Rate : 140x/menit

Pernapasan : 48x/menit

Suhu : 36,8°C

3. Menimbang berat badan bayi

Hasil: BB: 3300 gram

4. Mengkaji adanya tanda-tanda infeksi

Hasil: Tidak ada tanda-tanda infeksi

5. Mengajarkan ibu cara merawat bayi sehari-hari yaitu mengganti popok bila basah atau kotor dan memandikan bayi.

Hasil: Ibu sudah tau cara merawat bayi sehari-hari.

6. Memberikan nutrisi pada bayi

Hasil: Bayi sudah menyusui pada ibunya

7. Menganjurkan kepada ibu untuk selalu memberikan ASI eksklusif pada bayinya

Hasil: Ibu selalu memberikan ASI pada bayinya.

8. Menganjurkan kepada ibu untuk mengkomsumsi makanan bergizi

Hasil: Ibu bersedia melakukan hal yang dianjurkan.

9. Mengajarkan kepada ibu cara menyusui yang baik dan benar

Hasil: Ibu paham dan mengerti cara menyusui yang benar.

10. Menganjurkan ibu untuk membawa bayinya imunisasi lengkap sesuai jadwal imunisasi dipelayanan kesehatan terdekat

Hasil: Ibu bersedia membawa bayinya imunisasi sesuai jadwal imunisasinya.

11. Melakukan pendokumentasian

Hasil: Sudah melakukan pendokumentasian.



BAB IV

PEMBAHASAN

Bab ini akan menguraikan pembahasan manajemen asuhan kebidanan yang dilakukan di Puskesmas Somba Opu selama 2 hari asuhan di ruangan bayi dilanjutkan dengan kunjungan rumah sebanyak tiga kali kunjungan.

Dalam pembahasan ini penulis akan membahas berdasarkan pendekatan manajemen asuhan kebidanan dengan tujuh langkah, yaitu identifikasi data dasar, identifikasi diagnosa/masalah aktual, identifikasi diagnosa/masalah potensial, melaksanakan tindakan segera/kolaborasi, merencanakan tindakan asuhan kebidanan, melaksanakan asuhan kebidanan dan mengevaluasi asuhan kebidanan.

A. Langkah I. Identifikasi Data Dasar

Teori menjelaskan bahwa identifikasi data dasar merupakan proses manajemen asuhan kebidanan yang ditujukan untuk pengumpulan informasi. Pengkajian diawali dengan pengumpulan data melalui anamnesa yang meliputi identitas klien, data biologis/fisiologis, riwayat pemenuhan kebutuhan nutrisi bayi, serta pemeriksaan fisik baik inspeksi, palpasi, perkusi, auskultasi yang berpedoman pada format pengkajian, namun tidak tertutup kemungkinan untuk dikembangkan dengan data lain yang ditemukan pada klien. Pengkajian ini dilakukan selama 2 hari di Puskesmas Somba Opu pada tanggal 05-06 Mei 2017 dan selama 3 kali kunjungan rumah yakni tanggal 07 Mei 2017, tanggal 8 Mei 2017 dan tanggal 12 Mei 2017.

Dari hasil pengkajian data awal didapatkan data yaitu HPHT tanggal 30 Juli 2016, HTP 07 Mei 2017 dan melahirkan tanggal 05 Mei 2017 pukul 22:15 wita, usia kehamilannya yaitu 39 minggu 3 hari, ibu sering datang memeriksakan kehamilannya di pelayanan kesehatan dan ibu juga telah mendapatkan suntikan TT, ibu mengatakan tidak ada riwayat penyakit serius. Bayi lahir normal, presentase

belakang kepala dengan berat badan 3200 gram, panjang badannya yaitu 49 cm, keadaan umum bayi baik, bayi lahir tanggal 05 Mei 2017, pukul 22:15 wita, kala II berlangsung lama, terdapat benjolan pada daerah kepala, segera menangis dirawat dan dirawat gabung dengan suhu 36,8°C, dan bayi memiliki APGAR Score 7/10 dan kepala bayi Ny “N” panjang.

Data yang diambil dari studi kasus By “N” dengan *Caput Succedaneum* selama bayi dirawat di Puskesmas sampai dilakukan kunjungan rumah klien meliputi:

Keluhan utama pada bayi baru lahir dengan *Caput Succedaneum* ibu mengatakan ada benjolan pada kepala bayinya setelah lahir. Bayi dengan *caput succedaneum* biasanya disebabkan oleh adanya komplikasi pada persalinan kala II lama dan persalinan dengan vakum ekstraksi sebagaimana pada kasus *Caput Succedaneum*.

Teori mengemukakan gejala-gejala yang muncul pada *caput succedaneum* adalah adanya edema di kepala, hal ini disebabkan karena adanya pengumpulan cairan di bawah kulit kepala bayi sehingga kepala bayi terlihat bengkak atau edema. Pada perabaan terasa lembut dan lunak, benjolan ini terlokalisir dapat tunggal atau lebih dari satu, tempat lunak ini dapat berdenyut seiring dengan jantung, ketika seorang bayi aktif atau mendapat demam daerah ini akan berdenyut lebih cepat. Edema melampaui sela-sela tulang tengkorak, semua bayi memiliki daerah lunak di kepala mereka yang mungkin tidak akan menutup sampai 18 bulan. Batas tidak jelas, biasanya pembengkakan akan melewati garis tengah kepala dan menyeberangi ubun-ubun, kepala yang tidak rata biasanya juga disebabkan pecahnya pembuluh darah akibat proses persalinan, ciri-cirinya benjolan tidak akan melewati garis ubun-ubun, bila darahnya banyak bayi biasanya kekurangan darah dan kulitnya menjadi kuning.

Biasanya benjolan menghilang dalam waktu 2-3 hari tanpa pengobatan (Astari Suci, 2016: 11-12).

Partus lama adalah persalinan dengan kemajuan sangat lambat dengan jumlah waktu persalinan lebih dari pada primipara dan 14 jam pada multipara. Pada kala II jangka waktu sampai terjadinya kelahiran tidak boleh melampaui 2 jam pada primigravida dan 1 jam pada multipara. Partus lama akan berdampak buruk baik pada ibu maupun pada janin (Nelly Indrasari, 2014: 75).

Pada ibu partus lama menimbulkan efek berbahaya diantaranya terdapat kenaikan pada insiden atonia uteri, laserasi, perdarahan, infeksi intra partum, ruptur uteri, kelelahan pada ibu dan syok, sedangkan pada janin dapat menyebabkan asfiksia caput succedaneum, moulage kepala janin, cedera akibat tindakan ekstraksi yang dapat meningkatkan mordibitas dan mortalitas janin (Nelly Indrasari, 2014: 76).

Caput succedaneum dapat terjadi karena adanya tekanan yang kuat pada kepala pada saat memasuki jalan lahir sehingga terjadi bendungan sirkulasi perifer dan limfe yang disertai dengan pengeluaran cairan tubuh ke jaringan ekstrasvaskuler. Keadaan ini biasa terjadi pada partus lama atau persalinan dengan vakum ekstraksi. Benjolan dapat terjadi sebagai akibat bertumpangnya tulang kepala di daerah sutura pada suatu proses kelahiran sebagai salah satu upaya bayi untuk mengecilkan lingkaran kepalanya agar dapat melalui jalan lahir. Umumnya moulage ini ditemukan pada sutura sagitalis dan terlihat segera setelah bayi lahir. Moulage ini umumnya jelas terlihat pada bayi premature dan akan hilang sendiri dalam 1-2 hari (Astari Suci, 2016: 11).

Berdasarkan pemantauan berupa observasi selama 2 hari di Puskesmas, benjolan pada kepala bayi pada hari pertama terdapat edema pada kepala dan pada saat perabaan benjolan tersebut terasa lembut dan lunak, edema melampaui tulang

tengkorak, batas yang tidak jelas serta permukaan kulit pada benjolan berwarna kemerahan. Pada hari kedua observasi dilakukan, benjolan pada bayi telah mengalami perubahan dimana benjolan mulai berkurang dari hari pertama observasi dan ibu telah berencana untuk pulang jika telah mendapat izin dokter dan bayi telah dibiarkan pulang ke rumah.

Pemantauan rumah dilakukan sebanyak tiga kali. Pada kunjungan pertama tanggal 07 Mei 2017, benjolan pada kepala bayi mulai menghilang dan bayi dalam keadaan sehat, tidak ada tanda-tanda infeksi, tidak rewel dan aktif bergerak, menyusui dengan kuat dan on demand serta diperoleh kenaikan berat badan secara normal, pada kunjungan kedua tanggal 08 Mei 2017 dari data yang didapatkan dari orang tua bayi yakni bayi kuat menyusui, pada kunjungan ketiga tanggal 12 Mei 2017 yakni bayi dalam keadaan baik dan bayi kuat menyusui.

Pada kasus bayi Ny "N" data yang diperoleh menunjukkan adanya persamaan gejala dan tanda seperti edema di kepala, terasa lembut dan lunak pada perabaan, benjolan berisi serum dan kadang bercampur dengan darah, edema melampaui tulang tengkorak, batas yang tidak jelas, permukaan kulit pada benjolan berwarna kemerahan, benjolan akan menghilang setelah 3 hari tanpa pengobatan.

B. Identifikasi Diagnosa/Masalah Aktual

Masalah aktual merupakan identifikasi diagnosa kebidanan dan masalah berdasarkan interpretasi yang benar atas data-data yang telah dikumpulkan. Dalam langkah ini data yang diinterpretasikan menjadi diagnosa kebidanan dan masalah. Keduanya digunakan karena beberapa masalah tidak dapat diselesaikan seperti diagnosa tetapi membutuhkan penanganan yang dituangkan dalam rencana asuhan terhadap klien.

Dalam menegakan suatu diagnosa masalah kebidanan berdasarkan pendekatan asuhan kebidanan dan ditunjang oleh beberapa data baik subjektif maupun objektif yang diperoleh dari hasil pengkajian yang dilakukan, adapun diagnosa masalah aktual yang diidentifikasi pada bayi Ny “N” adalah bayi cukup bulan (BCB)/ sesuai masa kehamilan (SMK)/spontan (SPT)/presentase belakang kepala (PBK) dengan *caput succedaneum*. Dari hasil pengkajian dan pemeriksaan yang di lakukan pada kasus bayi “N”, ibu pasien mengatakan HPHT tanggal 30 Juli 2016 dan bersalin tanggal 05 Mei 2017. Berdasarkan hasil perhitungan berarti bayi lahir pada 39 minggu 3 hari sehingga bayi termasuk kategori Bayi Cukup Bulan (BCB), ibu pasien mengatakan berat badan lahir bayinya 3200 gram, berdasarkan kurva pertumbuhan berat badan lahir bayi Ny “N” dengan usia kehamilan 39 minggu 3 hari sudah Sesuai Masa Kehamilan (SMK) dan ibu mengatakan melahirkan bayinya secara normal.

Pada tinjauan pustaka dijelaskan bahwa *Caput succedaneum* adalah edema subkutis akibat penekanan jalan lahir pada persalinan letak kepala, berbentuk benjolan yang segera tampak setelah bayi lahir. *Caput Succedaneum* tidak memerlukan pengobatan khusus dan biasanya menghilang setelah 2-5 hari. Tegas pada tulang yang bersangkutan dan tidak melampaui sutura-sutura sekitarnya, sering ditemukan pada tulang temporal dan parietal. Kelainan dapat terjadi pada persalinan biasa, tetapi lebih sering pada persalinan lama atau persalinan yang diakhiri dengan alat, seperti ekstraksi cunam atau vakum (Rukiyah dan Yulianti, 2013: 22-23).

Masalah/diagnosa ditegakkan dengan terlebih dahulu menganalisa data yang telah diperoleh dengan mengacu pada teori yang ada, sehingga pada tahap ini penulis tidak menemukan adanya kesenjangan antara teori dan kasus.

C. Identifikasi Diagnosa/Masalah Potensial

Berdasarkan tinjauan pustaka manajemen kebidanan adalah mengidentifikasi adanya masalah potensial yaitu mengantisipasi segala sesuatu yang mungkin terjadi (Nurhayati dkk, 2013). Pada langkah ini kita mengidentifikasi masalah atau diagnosis potensial lain berdasarkan rangkaian diagnosis dan masalah yang sudah teridentifikasi, berdasarkan temuan tersebut, bidan harus siap apabila didiagnosa masalah tersebut benar-benar terjadi (Mangkuji dkk, 2012: 6).

Berdasarkan teori *caput succedaneum* yaitu potensial terjadinya komplikasi seperti *caput hemoragik*, ikterus, anemia dan infeksi.

Komplikasi pada *caput succedaneum* yaitu Caput hemoragik yaitu bisa terjadi karena kulit kepala yang terluka, sehingga terjadi perdarahan pada daerah kepala yang disebabkan akibat tekanan dari jalan lahir. Kemudian ikterus, pada bayi yang terkena *caput succedaneum* dapat menyebabkan ikterus karena inkompatibilitas atau ketidaksesuaian antara faktor Rh atau golongan darah A, B, O antara ibu dan bayi sehingga menyebabkan bayi mengalami ikterus. Selain itu berpotensi terjadinya anemia yang bisa terjadi pada bayi yang terkena *caput succedaneum* karena pada benjolan terjadi perdarahan yang hebat atau perdarahan yang banyak. Infeksi bisa terjadi akibat dari perlukaan pada daerah *caput succedaneum*.

Observasi yang dilakukan di Puskesmas selama 2 hari dan kunjungan rumah sebanyak 3kali yaitu antisipasi terjadinya infeksi yang kemungkinan dapat terjadi pada daerah *caput succedaneum* apabila tidak ditangani dengan baik yang disebabkan akibat perlukaan dari *caput succedaneum*, infeksi tersebut dapat terjadi apabila tidak dijaga kebersihan pada daerah perlukaan dari *caput succedaneum*.

Adapun masalah potensial yang harus diantisipasi pada saat kunjungan dirumah yaitu: potensi terjadinya hipotermi, dimana pada saat dirumah kita

mengantisipasi terjadinya hipotermi, hipotermi ini dapat terjadi karena hanya sedikit lemak tubuh dan pengaturan suhu tubuh pada bayi belum matang serta kehilangan panas disebabkan oleh permukaan tubuh bayi yang kurang relatif lebih luas, potensi terjadinya infeksi, hipoglekemia dapat terjadi karena sedikitnya simpanan energy pada bayi sehingga bayi harus diberikan ASI secara on demand dan membutuhkan ASI sesegera mungkin, potensial terjadinya infeksi, bayi rentan terkena infeksi baik di Puskesmas maupun dirumah , oleh karena itu perlu diantisipasi terjadinya infeksi.

Bayi rentan terhadap berbagai penyakit infeksi yang dapat disebabkan oleh beberapa faktor, seperti riwayat kehamilan ibu dengan komplikasi, riwayat kelahiran (persalinan lama dan persalinan dengan tindakan) serta riwayat bayi baru lahir (trauma lahir dan prematur). Penyakit infeksi terutama pada bayi dengan BBLR dapat menyebar dengan cepat dan menimbulkan angka kematian yang tinggi.

Berdasarkan data yang diperoleh dari pengkajian data tidak ada perbedaan dengan tinjauan kepustakaan yang ditemukan pada kasus.

D. Melaksanakan Tindakan Segera/Kolaborasi

Menurut Mangkuji dkk (2012), perlunya tindakan segera dan kolaborasi dilakukan jika klien mengalami penyakit atau keluhan yang mengancam maka dilakukan segera atau kolaborasi dengan tenaga kesehatan lainnya untuk menangani kasus *caput succedaneum* tidak ada yang memberikan indikasi adanya tindakan segera dimana harus menyelamatkan jiwa klien, berupa kolaborasi dengan kesehatan yang lebih profesional sesuai dengan keadaan klien ataupun konsultasi dengan dokter.

Berdasarkan teori *caput succedaneum* dilakukan pemantauan keadaan fisik, nutrisi, kebutuhan cairan dan tanda-tanda infeksi sedangkan berdasarkan kasus ini tindakan segera di ruang rawat gabung dengan perawatan berupa observasi dan

keadaan bayi baik. Pada tahap ini penulis tidak menemukan adanya kesenjangan teori dan kasus.

Berdasarkan kunjungan rumah selama 3 kali, bayi dalam keadaan sehat, bayi tidak rewel, bayi menyusui secara on demand dan tidak terdapat kondisi yang memberikan indikasi adanya tindakan segera atau kolaborasi.

Pemantauan ini tidak dilakukan tindakan segera/kolaborasi karena kondisi bayi tidak memerlukan tindakan tersebut namun harus dilakukan pemantauan dirumah seperti mengobservasi tanda-tanda vital bayi, menimbang berat badan bayi, mengobservasi tanda-tanda infeksi dan menganjurkan ibu untuk menyusui secara on demand. Namun jika keadaan bayi terjadi seperti hipotermi, infeksi maka perlu dilakukan tindakan segera/kolaborasi dengan dokter sehingga dapat terlihat adanya kesesuaian antara pelaksanaan tindakan dengan yang seharusnya menurut teori yang ada.

E. Perencanaan Asuhan Kebidanan

Manajemen asuhan kebidanan suatu rencana tindakan yang komprehensif dilakukan termasuk atas indikasi apa yang timbul berdasarkan kondisi klien, rencana tindakan harus disetujui klien dan semua tindakan yang diambil harus berdasarkan rasional yang relevan dan diakui kebenarannya (Nurhayati dkk, 2013).

Dalam membuat perencanaan ini ditemukan tujuan dan kriteria yang akan dicapai dalam menerapkan asuhan kebidanan pada bayi “N” dengan *Caput succedaneum*, cukup bulan/sesuai masa kehamilan, ini tidak berbeda dengan teori dimana rencana asuhan kebidanan dikembangkan berdasar pada intervensi dan rasional sesuai dengan masalah aktual dan potensial pada bayi dengan *caput succedaneum*, cukup bulan/sesuai masa kehamilan.

Membuat rencana tindakan asuhan kebidanan hendaknya tujuan dan kriteria yang ingin dicapai dalam penerapan asuhan kebidanan pada bayi Ny”N” dengan kasus *caput succedaneum*. Dalam tinjauan pustaka penanganan atau tindakan *caput succedaneum* yaitu *Caput succedaneum* tidak memerlukan pengobatan khusus dan biasanya menghilang setelah 2-5 hari dengan observasi.

Perawatan bayi dengan *caput succedaneum* sama dengan bayi normal, pengawasan keadaan umum bayi, berikan lingkungan yang baik, mencuci tangan sebelum dan sesudah kontak dengan bayi, observasi tanda-tanda vital, mempertahankan suhu bayi agar tetap hangat dengan cara membedong, mengganti pakaian bayi tiap kali basah, adanya ventilasi dan sinar matahari yang cukup, pemberian ASI yang adekuat, bidan harus mengajarkan pada ibu teknik menyusui dengan benar, pencegahan infeksi harus dilakukan untuk menghindari adanya infeksi pada benjolan, serta berikan konseling pada orang tua tentang: keadaan trauma yang dialami bayi, menjelaskan bahwa benjolan akan menghilang dengan sendirinya dalam beberapa hari tanpa pengobatan, perawatan bayi sehari-hari serta manfaat dan tehnik pemberian ASI (Dewi, 2013: 125).

Rencana asuhan kebidanan selanjutnya yaitu melakukan kunjungan kepada bayi untuk memantau keadaannya setelah pulang kerumah apakah tidak ada tanda-tanda infeksi, berat badannya terjadi peningkatan atau tidak, rencana asuhan yang diberikan yaitu anjurkan ibu untuk selalu memberikan ASI eksklusif pada bayinya secara on demand, menganjurkan ibu untuk mempertahankan suhu tubuh bayinya dengan cara membedong, periksa TTV bayi, anjurkan ibu untuk selalu menjaga personal hygiene diri dan bayinya, anjurkan kepada ibu untuk selalu mencuci tangan apabila menyentuh bayinya, anjurkan ibu untuk mengganti pakaian dan popok jika telah BAB/BAK, menganjurkan kepada ibu agar tidak memberikan makanan

tambahan pada bayinya selama 6 bulan dan menganjurkan ibu untuk membawa bayinya imunisasi lengkap.

Uraian tersebut tampak adanya persamaan antara teori (tinjauan pustaka) dengan rencana tindakan yang dilakukan pada kasus bayi Ny "N".

F. Implementasi Asuhan Kebidanan

Berdasarkan tinjauan Manajemen Asuhan kebidanan bahwa melaksanakan rencanakan tindakan harus efisien dan menjamin rasa aman pada klien. Implementasi dapat dilaksanakan seluruhnya oleh bidan ataupun sebagian dilaksanakan ibu serta kerjasama dengan tim kesehatan lainnya sesuai dengan tindakan yang telah direncanakan (Manguji dkk, 2012). Pada saat dilakukan tindakan pada bayi, yang pertama dilakukan yaitu mencuci tangan sebelum dan sesudah melakukan tindakan untuk pencegahan terjadinya infeksi.

Selama pemantauan di Puskesmas selama 2 hari pengobatan *caput succedaneum* dengan dilakukan rawat gabung, observasi keadaan kepala bayi, pemenuhan nutrisi bayi, menganjurkan menjaga personal hygiene pada diri dan bayinya, pencegahan infeksi pada bayi dan pemantauan tanda bahaya pada bayi, tidak sering mengangkat bayi, tidak memberikan apapun pada tali pusat serta mencuci tangan sebelum dan sesudah kontak dengan bayinya.

Kunjungan rumah sebanyak tiga kali yaitu pada kunjungan rumah pertama, bayi Ny "N" setelah dilakukan penimbangan berat badan, dan pemantauan tanda-tanda vital, berat badan bayi bertambah, ibu tetap diberikan konseling dan bimbingan agar selalu mempertahankan suhu tubuh bayinya dengan cara membedong bayi agar suhu bayi tetap hangat, memberikan penjelasan pada ibu tentang pentingnya pemberian ASI secara ondemand dan cara menyusui yang benar, menganjurkan ibu untuk selalu menjaga kebersihan diri dan bayinya, memberitahu ibu dan keluarga

agar selalu mencuci tangan sebelum menyentuh bayi agar terhindar dari infeksi, setelah dilakukan bimbingan pada ibu, ibu mengerti apa yang dijelaskan dan melakukan apa yang telah dianjurkan.

Pemantauan kunjungan rumah kedua, bayi Ny “N” berat badannya semakin bertambah. Pada pemantauan kali ini memberitahukan kembali kepada ibu agar selalu memberikan ASI eksklusif kepada bayinya, menganjurkan ibu untuk selalu mempertahankan suhu tubuh bayinya, memberitahu pada ibu agar tidak memberikan makanan tambahan pada bayinya sebelum berumur 6 bulan, menganjurkan kepada ibu untuk selalu menjaga nutrisi bayinya dengan cara memberikan ASI secara on demand, memberitahukan kepada ibu agar selalu mengkonsumsi makanan yang bergizi seperti sayur-sayuran atau daun katuk agar produksi ASI ibu tambah banyak, menganjurkan ibu untuk membawa bayinya imunisasi lengkap, ibu mengerti dengan yang dijelaskan dan akan melakukan apa yang dianjurkan.

Dalam tahapan ini penulis telah melakukan asuhan kebidanan selama 2 hari di Puskesmas dan 3 kali kunjungan rumah, berdasarkan perencanaan yang telah disusun sesuai kebutuhan klien, sehingga tidak ada kesenjangan antara tinjauan pustaka dengan kasus yang ada.

G. Evaluasi Asuhan Kebidanan

Evaluasi merupakan langkah akhir dari proses manajemen asuhan kebidanan dalam mengevaluasi pencapaian tujuan, membandingkan data yang dikumpulkan dengan kriteria yang diidentifikasi, memutuskan apakah tujuan telah dicapai atau tidak dengan tindakan yang sudah diimplementasikan.

Proses evaluasi merupakan langkah dari proses manajemen asuhan kebidanan pada tahap ini penulis tidak mendapatkan permasalahan atau kesenjangan pada evaluasi menunjukan masalah teratasi tanpa adanya komplikasi. Hasil evaluasi

setelah melakukan asuhan kebidanan selama 2 hari di Puskesmas: Bayi tidak mengalami komplikasi, penatalaksanaan *caput succedaneum* yaitu benjolan pada kepala bayi sudah hilang, keadaan bayi sudah membaik dan telah pulang kerumah, keadaan berlangsung normal, pada kunjungan rumah selama 2 kali kunjungan, bayi dalam keadaan normal.

Dengan demikian dapat terlihat bahwa proses manajemen Asuhan kebidanan yang diterapkan pada bayi”N” dengan *Caput Succedaneum*, cukup bulan/sesuai masa kehamilan cukup berhasil dan efektif.



BAB V

PENUTUP

Setelah penulis melaksanakan asuhan kebidanan selama 5 hari pada bayi Ny "N" dengan *caput succedaneum* di Puskesmas Somba Opu Gowa melalui bab ini, penulis menarik kesimpulan dan saran sebagai berikut:

A. Kesimpulan

1. Dari data subjektif dan objektif yang didapatkan bayi Ny "N" dengan *Caput Succedaneum*.
2. Pengkajian dan analisa data yang diberikan dengan asuhan kebidanan sangat penting dilakukan karena merupakan langkah awal yang kiranya perlu penanganan cermat sehingga semua masalah-masalah dapat terdeteksi secara dini dan tidak berlanjut kemasalah kematian.
3. Masalah potensial yang terjadi pada *caput succedaneum* Potensi terjadi syok akibat dari *caput succedaneum*, caput hemoragik, anemia, infeksi dan ikterus.
4. Tindakan segera/kolaborasi pada bayi Ny "N" Tidak ada data yang mendukung perlunya tindakan segera.
5. Rencana asuhan kebidanan yang dilakukan pada bayi Ny "N", *Caput Succedaneum* dapat hilang.
6. Kebutuhan nutrisi terpenuhi/teratasi, tidak terjadi hipotermi, tidak terjadi infeksi.
7. Penatalaksanaan tindakan yang dilakukan pada bayi Ny "N" dengan *caput succedaneum* yaitu berupa observasi.
8. Evaluasi hasil asuhan kebidanan yang dilakukan pada bayi Ny "N" dengan *caput succedaneum* keadaan kepala bayi berlangsung normal, keadaan bayi baik.

9. Pendokumentasian merupakan serangkaian proses pada setiap tahap dan asuhan kebidanan yang telah diberikan sehingga sangat penting untuk dilaksanakan. Pendokumentasian dilakukan di puskesmas opu gowa sebanyak 2 kali tanggal 05 Mei-06 Mei 2017, dan sebanyak 3 kali kunjungan rumah yaitu kunjungan pertama tanggal 07 Mei 2017, kunjungan kedua tanggal 08 Mei 2017 dan kunjungan ketiga tanggal 12 Mei 2017.

B. Saran

1. Bagi ibu
 - a. Diharapkan agar ibu menjaga kebersihan diri dan bayinya, menjaga asupan nutrisi bayinya serta menganjurkan untuk memberikan ASI eksklusif 6 bulan
 - b. Pentingnya membawa bayi imunisasi lengkap.
2. Bagi bidan
 - a. Petugas kesehatan dapat mengenali dan mendeteksi secara dini setiap kemungkinan terjadinya komplikasi pada bayi baru lahir
 - b. Petugas kesehatan khususnya bidan perlu menjelaskan keadaan bayi kepada orang tua bayikondisi yang dialami oleh bayinya serta diharapkan memberikan dorongan moril pada orang tua bayi.
3. Bagi instutusi pendidikan
 - a. Agar menerapkan asuhan kebidanan dalam pemecahan maalah dapat lebih ditingkatkan dan dikembangkan mengingat metode ini sangat bermanfaat dalam membina tenaga bidan guna menciptakan sumber daya manusia yang lebih profesional.
 - b. Perlu adanya persamaan presepsi antara pendidikan dan petugas kesehatan dilahan praktek tentang penerapan asuhan kebidanan sebagai alat dalam

pendekatan pemecahan masalah pada praktek sehari-hari sehingga meningkatkan mutu pelayanan tenaga kesehatan.



DAFTAR PUSTAKA

- Badan Pusat Statistik. *Survei Demografi dan Kesehatan*. DepKes RI: BKKBN 2012.
- Dewi. *Asuhan Neonatus, Bayi dan Anak Balita*. Jakarta: Trans Info Media. 2010.
- Dewi, Vivian Nanny Lia. *Asuhan Neonatus Bayi dan Anak Balita*. Jakarta: Salemba Medika. Edisi kelima. 2013
- Dinas Kesehatan Provinsi Sulawesi Selatan: *Profil Kesehatan Provinsi Sulawesi Selatan 2013*. Dinas Kesehatan Provinsi Sulawesi Selatan Makassar 2014.
- Diouf dkk: / *Jurnal Of Neonatal and Pediatric Medicine*. Vol. 3. Issue. 1, Maret 2017.
- Ekiz Ozlem dkk: / *Skin Findings in Newborns and Their Relationship with Maternal Factors: Observational Research*. Vol. 25, No. 1, 2013
- Eniyati dan Sholihah. *Asuhan Kebidanan Pada Persalinan Patologi*. Yogyakarta: Pustaka Pelajar. 2012.
- Indrasari, Nelly. *Perbedaan lama persalinan kala II pada posisi miring dan posisi setengah duduk*. Jurnal Keperawatan, Volume X, No. 1, April 2014.
- Kementrian Agama RI.
- Kokolakis dan Ioannis Koutelekos: / *Perioperative Nursi*. Faculty of Nursing Technological Educational Institute (TEI) of Athens, Greece. Vol. 4, Issue 3. 2015.
- Manguji, Betty. dkk. *Asuhan Kebidanan 7 Langkah Soap*. Jakarta: EGC, 2012.
- Nicholson, Lisa. "Caput Succedaneum and Cephal Hematoma The CS That Leave Bumps On The Head". Neonatal Network, September 2007, vol. 26 No. 5.pdf (Diakses 03 Mei 2017).
- Nurhayati, dkk. *Konsep Kebidanan*. Jakarta: Salemba Medika, 2013.
- Prawirohardja, Sarwono. *Ilmu Kebidanan*. Jakarta: PT Bina Pustaka. 2014.
- Rn, Anita Lockhart dan Lyndon Saputra. *Asuhan Kebidanan Neonatus Normal & Patologis*. Tangerang Selatan: Binarupa Aksara Publisher. 2014

- Rukiyah dan Yulianti. *Asuhan Neonatus Bayi dan Anak Balita*. Jakarta: Trans Info media. Bina Pustaka. 2013.
- Saifuddin, AB dkk. *Buku Panduan Praktis Pelayanan Kesehatan Maternal dan Neonatal*. Jakarta: Bina Pustaka. 2004.
- Sarwono, Prawirohardjo. *Ilmu Kebidanan*. Jakarta: Yayasan Bina Pustaka Sarwono Prawirohardjo. 2006.
- Siwi, Elisabeth. *Asuhan Kebidanan Kegawatdaruratan Maternal & Neonatal*. Yogyakarta: Pustaka Baru Press. 2015.
- Sudarti dan Fauziah. *Buku Asuhan Kebidanan Neonatus, Bayi, Anak Balita*. Yogyakarta: Nuha Medika. 2012.
- Shihab M. Quraish. *Tafsir Al-Mishbah pesan, kesan, dan keserasian Al-qur'an*, VOL. 6. Jakarta: Lentera hati, 2009.
- Shihab M. Quraish. *Tafsir Al-Mishbah pesan, kesan, dan keserasian Al-qur'an*, VOL. 8. Jakarta: Lentera hati, 2009.
- Tando Naomy Marie. *Asuhan kebidanan persalinan dan Bayi Baru Lahir*. Jakarta: Penerbit In Media. 2013.



DAFTAR RIWAYAT HIDUP



1. Identitas Peneliti

Nama : Nurfitri Rahmadani
NIM : 70400114049
TTL : Gowa, 31 Januari 1997
Suku/Bangsa : Bugis/Indonesia
Agama : Islam
Alamat : BTN Pao-Pao Permai Blok D5/5

2. Identitas Orang Tua

Ayah : Bambang Sugito
Ibu : Marwiah Sempang

3. Riwayat Pendidikan

Tahun 2008 : Lulus dari SD Negeri Pao-Pao
Tahun 2011 : Lulus dari SMP Negeri 33 Makassar
Tahun 2014 : Lulus dari SMA Negeri 9 Makassar
Tahun 2017 : Lulus dari Unniversitas Islam Negeri Alauddin Makassar
Fakultas Kedokteran dan Ilmu Kesehatan Jurusan Diploma
Kebidanan

UNIVERSITAS ISLAM NEGERI
ALAUDDIN
MAKASSAR