

**PERKEMBANGAN PEMBELAJARAN PENDIDIKAN
ISLAM PADA MADRASAH TSANAWIYAH MADANI
ALAUDDIN PAOPAO SEBAGAI LABORATORY SCHOOL
FAKULTAS TARBIYAH DAN KEGURUAN
UIN ALAUDDIN MAKASSAR**



Disertasi

Diajukan untuk Memenuhi Salah Satu Syarat Memperoleh
Gelar Doktor dalam Bidang Pendidikan dan Keguruan
pada Pascasarjana UIN Alauddin
Makassar

Oleh

ROSDIANA

NIM: 80100316076

**PASCASARJANA
UNIVERSITAS ISLAM NEGERI ALAUDDIN MAKASSAR
2019**

PERNYATAAN KEASLIAN DISERTASI

Mahasiswa yang bertanda tangan di bawah ini:

Nama : Rosdiana
NIM : 80100316076
Konsentrasi : Pendidikan dan Keguruan
Program : Dirasah Islamiah Strata Tiga (S3/Doktor)
Judul : Perkembangan Pembelajaran Pendidikan Islam pada Madrasah
Tsanawiyah Madani Alauddin Paopao sebagai Laboratory
School Fakultas Tarbiyah dan Keguruan UIN Alauddin
Makassar

Menyatakan dengan sesungguhnya dan penuh kesadaran bahwa disertasi ini benar adalah hasil karya sendiri. Jika dikemudian hari terbukti bahwa ia merupakan duplikat, tiruan, plagiat, atau dibuat oleh orang lain, sebagian atau seluruhnya, maka disertasi dan gelar yang diperoleh karenanya batal demi hukum.

Makassar, 28 januari 2019

Penyusun

Rosdiana

NIM: 80100316076

PENGESAHAN DISERTASI

Disertasi dengan judul "*Perkembangan Pembelajaran Pendidikan Islam pada Madrasah Tsanawiyah Madani Alauddin Paopao sebagai Laboratory School Fakultas Tarbiyah dan Keguruan UIN Alauddin Makassar*", yang disusun oleh saudari Rosdiana NIM: 80100316076, telah diujikan dan dipertahankan dalam **Sidang Ujian Promosi** yang diselenggarakan pada hari **Selasa, 22 Januari 2019 M.** dinyatakan telah dapat diterima sebagai salah satu syarat untuk memperoleh gelar Doktor dalam bidang **Ilmu Pendidikan dan Keguruan** pada Pascasarjana UIN Alauddin Makassar.

PROMOTOR :

1. Prof. Dr. H. Azhar Arsyad, M.A.

(.....)

KOPROMOTOR:

1. Dr. H. Arifuddin Siraj, M.Pd.

(.....)

2. H. Moh. Wayong, M.Ed.M., Ph.D

(.....)

PENGUJI:

1. Prof. Dr. H. Abd. Rahman Getteng.

(.....)

2. Dr. Misykat Malik Ibrahim, M. Si.

(.....)

3. Dr. Setti Manra, M.Ag.

(.....)

4. Prof. Dr. H. Azhar Arsyad, M.A.

(.....)

5. Dr. H. Arifuddin Siraj, M.Pd.

(.....)

6. H. Moh. Wayong, M.Ed.M., Ph.D

(.....)

Makassar, 28 Januari 2019

Diketahui oleh
Direktur Pascasarjana
UIN Alauddin Makassar,

Prof. Dr. Sabri Samin, M.Ag.
NIP. 19561231198703 1 022

KATA PENGANTAR

الحمد لله ربّ العالمين والصلاة والسلام على اشرف الأنبياء والمرسلين
سَيِّدِنَا مُحَمَّدٍ وَعَلَى آلِهِ وَاصْحَابِهِ أَجْمَعِينَ. أَمَّا بَعْدُ

Puji syukur kehadiran Allah swt. atas rahmat dan hidayah-Nya yang senantiasa diperuntukkan kepada hamba-hamba-Nya. Salawat dan salam kepada Rasulullah saw. dan sahabat-sahabatnya serta orang-orang yang mengikuti risalahnya, dalam penyusunan disertasi ini yang berjudul "Perkembangan Pembelajaran Pendidikan Islam pada Madrasah Tsanawiyah Madani Alauddin Paopao sebagai Laboratory School Fakultas Tarbiyah dan Keguruan UIN Alauddin Makassar". Berbagai kesulitan karena terbatasnya kemampuan dan rumitnya objek pembahasan yang dihadapi. Namun berkat bantuan dan motivasi yang tiada henti dari berbagai pihak, penulisan disertasi ini bisa sampai terselesaikan. Oleh karena itu, patut menyampaikan ucapan terima kasih kepada mereka yang telah membantu secara moral maupun material, khususnya kepada:

1. Rektor UIN Alauddin Makassar, Prof. Dr. H. Musafir Pababbari, M.Si., para pembantu Rektor, Prof. Dr. Mardan, M.Ag. (Wakil Rektor I), Prof. Dr. H. Lomba Sultan, M.A (Wakil Rektor II), Prof. St. Aisyah Kara, M.A., Ph.D (Wakil Rektor III), dan Prof. Hamdan Juhannis, M.A., Ph.D (Wakil Rektor IV) sebagai pemegang kebijakan di Perguruan Tinggi ini, tempat penulis mengikuti studi Program Doktor.
2. Direktur Pascasarjana UIN Alauddin Makassar, Prof. H. Sabri Samin, M.Ag serta para staf yang senantiasa memberikan pelayanan administratif selama menempuh perkuliahan Program Doktor.
3. Prof. Dr. H. Achmad Abu Bakar, M. Ag., selaku wakil direktur yang telah memfasilitasi selama menempuh pendidikan sampai penyelesaian disertasi di Pascasarjana UIN Alauddin Makassar.

4. Dr. Muhammad Yaumi, M. Hum., M.A, dan Dr. Sitti Mania, M.Pd. selaku Ketua Prodi dan Sekertaris Prodi PAI dan seluruh staf Pascasarjana UIN Alauddin Makassar yang telah memfasilitasi selama menempuh pendidikan sampai penyelesaian disertasi di Pascasarjana UIN Alauddin Makassar.
5. Prof Dr. H. Azhar Arsyad., M.A, Dr. H. Arifuddin Siraj, M. Pd., dan H. Moh. Wayong, M.Ed.M., Ph.D selaku Promotor dan Kopromotor, yang telah tulus ikhlas memberikan bimbingan dan arahan sejak awal penulisan disertasi ini sehingga bisa penulis selesaikan dengan baik.
6. Prof. Dr. H. Abd. Rahman Getteng, Dr. Misykat Malik Ibrahim, M.Si., dan Dr. Sitti Mania, M.Ag. sebagai penguji utama atas saran-saran yang diberikan dalam menyempurnakan disertasi ini.
7. Para Guru Besar dan dosen pemandu mata kuliah pada Program Doktor Pada Pascasarjana UIN Alauddin Makassar yang senantiasa ikhlas mentransfer ilmu pengetahuannya selama ini.
8. Kepala Perpustakaan Pusat UIN Alauddin dan Pengelola Perpustakaan Unit Pascasarjana UIN Alauddin yang selama ini telah membantu mengatasi kekurangan literatur dalam penyusunan disertasi ini.
9. Kepala Madrasah Tsanawiyah Madani Alauddin Pao-Pao Kabupaten Gowa, para guru dan seluruh staf yang telah memberikan data sehingga penelitian disertasi ini dapat berjalan lancar.
10. Teman-teman seperjuangan di Pascasarjana UIN Alauddin Makassar serta seluruh sahabat dan para mahasiswa Program Doktor UIN Alauddin pada umumnya yang bersedia membantu dan memberikan informasi, terkhusus para informan yang telah memberikan data tentang penelitian yang digeluti, dan rekan-rekan pada khususnya, tanpa terkecuali yang selama ini telah banyak membantu.

11. Kedua orang tua tercinta : Muhammad Rasyidi (Almarhum) dan Ibunda tercinta Hj.Tungke yang telah berjasa dengan penuh kasih sayang serta tulus ikhlas telah berupaya membesarkan, mengasuh, mendidik, dan membiayai sejak kecil. Merekalah yang mula-mula memberikan dasar pengetahuan dan moral kepada penulis. Demikian pula berkat iringan doa keduanya sehingga dapat menjalani kehidupan sebagaimana sekarang ini.

12. Suami tercinta Muhammmad Said, anak-anakku Nurul Shafirah dan Muthiah Amaliah. Serta saudara-saudaraku yang telah banyak memberikan motivasi demi penyelesaian studi di Pascasarjana UIN Alauddin Makassar.

Betapa banyak nama lain, yang tidak dapat disebut satu persatu, yang telah berjasa dan patut berterima kasih kepada mereka atas jasa-jasanya yang tidak sempat membalasnya. Oleh karena itu, semoga Allah swt. memberikan balasan yang setimpal kepada mereka dan senantiasa mendapat naungan rahmat dan hidayah-Nya. Akhirnya, semoga keberadaan disertasi ini dapat bermanfaat kepada segenap pihak dan menjadi amal jariah dalam pengembangan studi pendidikan, Amin.

Wassalam

Makassar, 28 Januari 2019

Penulis,

UNIVERSITAS ISLAM NEGERI
ALAUDDIN
M A K A S S A R
Rosdiana

DAFTAR ISI

JUDUL DESERTASI	i
PERNYATAAN KEASLIAN DESERTASI	ii
PENGESAHAN PROMOTOR/KOPROMOTOR	iii
KATA PENGANTAR	iv
DAFTAR ISI	vii
DAFTAR TABEL.....	x
DAFTAR GAMBAR	xi
ABSTRAK	xii
TRANSLITERASI DAN SINGKATAN	xviii
BAB I PENDAHULUAN	1
A. Latar Belakang Masalah.....	1
B. Fokus Penelitian dan Deskripsi Fokus.....	18
C. Rumusan Masalah.....	21
D. Kajian Pustaka/Penelitian Terdahulu	21
E. Tujuan dan Kegunaan Penelitian	29
BAB II TINJAUAN TEORETIS.....	32
A. Perkembangan Pembelajaran Pendidikan Islam	32
1. Pengertian Perkembangan Pembelajaran Pendidikan Islam	32
2. Dasar Perkembangan Pembelajaran Pendidikan Islam	51
3. Tujuan Pendidikan Islam.....	63
4. Komponen Pendidikan Islam	72
B. Madrasah.....	79
1. Pengertian Madrasah.....	81
2. Pembinaan Madrasah	84
C. Laboratory School.....	90
D. Kerangka Konseptual Penelitian.....	96

BAB III	METODE PENELITIAN.....	100
	A. Jenis dan Lokasi Penelitian	100
	B. Pendekatan Penelitian	105
	C. Sumber Data	108
	D. Metode Pengumpulan Data.....	109
	E. Instrumen Penelitian	110
	F. Teknik Pengolahan dan Analisis Data	111
	G. Pengujian Keabsahan Data	113
BAB IV	HASIL PENELITIAN DAN PEMBAHASAN.....	115
	A. Hasil Penelitian.....	115
	1. Profil Madrasah MTs Madani Alauddin Paopao Kabupaten Gowa.....	115
	2. Gambaran Perkembangan Pembelajaran Pendidikan Islam pada MTs Madani Alauddin Paopao Sebagai Laboratory School Fakultas Tarbiyah dan Keguruan UIN Alauddin Makassar.....	131
	3. Upaya yang Ditempuh Pengelola dalam Perkembangan Pembelajaran Pendidikan Islam Pada MTs Madani Alauddin Paopao Sebagai Laboratory School Fakultas Tarbiyah dan Keguruan UIN Alauddin Makassar	162
	4. Tantangan Perkembangan Pembelajaran Pendidikan Islam pada MTs Madani Alauddin Paopao sebagai Laboratory School Fakultas Tarbiyah dan Keguruan UIN Alauddin Makassar.....	186
	B. Pembahasan.....	195
	1. Gambaran perkembangan Pembelajaran Pendidikan Islam Pada MTs Madani Alauddin Paopao.....	195
	2. Upaya yang ditempuh pengelola dalam Mengembangkan Pendidikan Islam pada MTs Madani Alauddin Paopao.....	202

3. Tantangan Perkembangan Pendidikan Islam pada MTs madani Alauddin Paopao	207
BAB V PENUTUP	210
A. Kesimpulan	211
B. Implikasi Penelitian	213
DAFTAR PUSTAKA	216
RIWAYAT HIDUP	223
LAMPIRAN	225

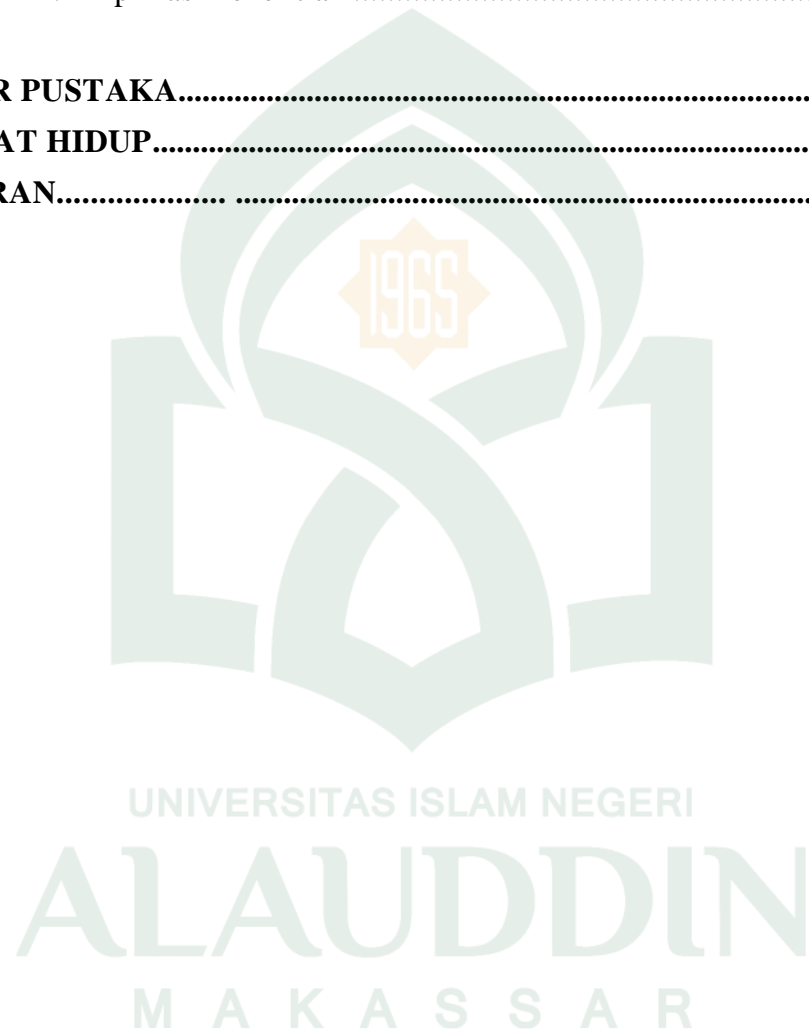

DAFTAR TABEL

Nomor	Halaman
1.1 Matriks Fokus Penelitian.....	19



DAFTAR GAMBAR

Nomor	Halaman
2.1 Bagan Kerangka Konseptual.....	97



DAFTAR LAMPIRAN

Nomor	Halaman
Lampiran I Keadaan Pendidik dan Peserta didik MTs Madani Alauddin paopao 2016.....	224
Lampiran I Persuratan.....	228



PEDOMAN TRANSLITERASI ARAB-LATIN DAN SINGKATAN

A. *Transliterasi Arab-Latin*

1. Konsonan

Daftar huruf bahasa Arab ditransliterasi ke dalam huruf Latin dapat dilihat pada tabel berikut:

Huruf Arab	Nama	Huruf Latin	Nama
ا	Alif	tidak dilambangkan	tidak dilambangkan
ب	Ba	B	Be
ت	Ta	T	Te
ث	Sa	S	es (dengan titik di atas)
ج	Jim	J	Je
ح	Ha	H	ha (dengan titik di bawah)
خ	Kha	Kh	ka dan ha
د	Dal	D	De
ذ	Zal	Z	zet (dengan titik di atas)
ر	Ra	R	Er
ز	Zai	Z	Zet
س	Sin	S	Es
ش	Syin	Sy	es dan ye
ص	Sad	S	es (dengan titik di bawah)
ض	Dad	D	de (dengan titik di bawah)
ط	Ta	T	te (dengan titik di bawah)
ظ	Za	Z	zet (dengan titik di bawah)
ع	'ain	'	apostrof terbalik
غ	Gain	G	Ge
ف	Fa	F	Ef
ق	Qaf	Q	Qi
ك	Kaf	K	Ka
ل	Lam	L	El
م	Mim	M	em
ن	Nun	N	En
و	Wau	W	We
هـ	ha	H	Ha
ء	hamzah	'	Apostrof
ي	ya	Y	Ye

Hamzah (ء) yang terletak di awal kata mengikuti vokalnya tanpa diberi tanda apa pun. Jika ia terletak di tengah atau di akhir, maka ditulis dengan tanda (').

2. Vokal

Vokal bahasa Arab, seperti vokal bahasa Indonesia, terdiri atas vokal tunggal atau monoftong dan vokal rangkap atau diftong.

Vokal tunggal bahasa Arab yang lambangnya berupa tanda atau harakat, transliterasinya sebagai berikut:

Tanda	Nama	Huruf Latin	Nama
اَ	<i>fathah</i>	a	a
اِ	<i>kasrah</i>	i	i
اُ	<i>dhammah</i>	u	u

Vokal rangkap bahasa Arab yang lambangnya berupa gabungan antara harakat dan huruf, transliterasinya berupa gabungan huruf, yaitu:

هَوْلٌ : *hau*

Tanda	Nama	Huruf Latin	Nama
اَيّ	<i>fathah dan ya</i>	ai	a dan i
اَوّ	<i>fathah dan wau</i>	au	a dan u

3. Maddah

Maddah atau vokal panjang yang lambangnya berupa harakat dan huruf, transliterasinya berupa huruf dan tanda, yaitu

قَيْلٌ : *qila*

يَمُوْتُ : *yamutu*

Harakat dan Huruf	Nama	Huruf dan Tanda	Nama
اَ ... اِ ...	<i>fathah dan alif</i> atau <i>ya</i>	a	a dan garis di atas
اِ	<i>kasrah dan ya</i>	i	i dan garis di atas
اُ	<i>dammah dan wau</i>	u	u dan garis di atas

4. *Ta' marbutah*

Transliterasi untuk *ta' marbutah* ada dua, yaitu: *ta' marbutah* yang hidup atau mendapat harkat *fathah*, *kasrah*, dan *dhammah*, transliterasinya adalah [t]. Sedangkan *ta' marbutah* yang mati atau mendapat harakat sukun, transliterasinya adalah [h].

Kalau pada kata yang berakhir dengan *ta' marbutah* diikuti oleh kata yang menggunakan kata sandang *al-* serta bacaan kedua kata itu terpisah, maka *ta' marbutah* itu ditransliterasikan dengan ha (h).

Contoh:

رَوْضَةُ الْأَطْفَالِ : *rauḍah al-atfal*
الْمَدِينَةُ الْفَاضِلَةُ : *al-madinah al-fadilah*
الْحِكْمَةُ : *al-hikmah*

5. *Syaddah (Tasydid)*

Syaddah atau *tasydid* yang dalam sistem tulisan Arab dilambangkan dengan sebuah tanda *tasydid* (ّ), dalam transliterasi ini dilambangkan dengan perulangan huruf (konsonan ganda) yang diberi tanda *syaddah*.

Contoh:

رَبَّنَا : *rabbana*
نَجَّيْنَا : *najjaina*
الْحَقُّ : *al-haqq*
الْحَجُّ : *al-hajj*
نُعِيمُ : *nu'ima*
عَدُوُّ : *'aduwwun*

Jika huruf *ى* ber-*tasydid* di akhir sebuah kata dan didahului oleh huruf *kasrah* (ِ), maka ia ditransliterasi seperti huruf *maddah* (i).

Contoh:

عَلِيٌّ : 'Ali (bukan 'Aliyy atau 'Aly)
عَرَبِيٌّ : 'Arabi (bukan 'Arabiyy atau 'Araby)

6. Kata Sandang

Kata sandang dalam sistem tulisan Arab dilambangkan dengan huruf *alif lam ma'arifah* (*alif lam ma'arifah*). Dalam pedoman transliterasi ini, kata sandang ditransliterasi seperti biasa, *al-*, baik ketika ia diikuti oleh huruf syamsiah maupun huruf qamariah. Kata sandang tidak mengikuti bunyi huruf langsung yang mengikutinya. Kata sandang ditulis terpisah dari kata yang mengikutinya dan dihubungkan dengan garis mendatar (-).

Contohnya:

الشَّمْسُ : *al-syamsu* (bukan *asy-syamsu*)

الزَّلْزَلَةُ : *al-zalزالah* (bukan *az-zalزالah*)

الْفَلْسَفَةُ : *al-falsafah*

الْبِلَادُ : *al-biladu*

7. **Hamzah**

Aturan transliterasi huruf hamzah menjadi apostrof (') hanya berlaku bagi hamzah yang terletak di tengah dan akhir kata. Namun, bila hamzah terletak di awal kata, ia tidak dilambangkan, karena dalam tulisan Arab ia berupa alif.

Contohnya:

تَأْمُرُونَ : *ta'muruna*

النَّوْءُ : *al-nau'*

شَيْءٌ : *syai'un*

أُمِرْتُ : *umirtu*

8. **Penulisan Kata Arab yang Lazim digunakan dalam Bahasa Indonesia**

Kata, istilah atau kalimat Arab yang ditransliterasi adalah kata, istilah atau kalimat yang belum dibakukan dalam bahasa Indonesia. Kata, istilah atau kalimat yang sudah lazim dan menjadi bagian dari pembendaharaan bahasa Indonesia, atau sudah sering ditulis dalam tulisan bahasa Indonesia, tidak lagi ditulis menurut cara transliterasi di atas. Misalnya kata Al-Qur'an (dari *al-Qur'an*), Sunnah, khusus dan umum. Namun, bila kata-kata tersebut menjadi bagian dari satu rangkaian teks Arab, maka mereka harus ditransliterasi secara utuh.

Contoh:

Fi Zilal al-Qur'an

Al-Sunnah qabl al-tadwin

Al-'Ibarat bi 'umum al-lafz la bi khusus al-sabab

9. **Lafz al-Jalalah (الله)**

Kata "Allah" yang didahului partikel seperti huruf *jarr* dan huruf lainnya atau berkedudukan sebagai *mudaf ilaih* (frasa nominal), ditransli-terasi tanpa huruf hamzah.

Contoh:

دِينُ اللَّهِ *dinullah* بِإِلَهِ *billah*

Adapun *ta' marbutah* di akhir kata yang disandarkan kepada *lafz al-jalalah*, ditransliterasi dengan huruf [t]. Contoh:

هُمُ فِي رَحْمَةِ اللَّهِ *hum fi rahmatillah*

10. Huruf Kapital

Walau sistem tulisan Arab tidak mengenal huruf kapital (*All Caps*), dalam transliterasinya huruf-huruf tersebut dikenai ketentuan tentang penggunaan huruf kapital berdasarkan pedoman ejaan Bahasa Indonesia yang berlaku (EYD). Huruf kapital, misalnya, digunakan untuk menuliskan huruf awal nama diri (orang, tempat, bulan) dan huruf pertama pada permulaan kalimat. Bila nama diri didahului oleh kata sandang (al-), maka yang ditulis dengan huruf kapital tetap huruf awal nama diri tersebut, bukan huruf awal kata sandangnya. Jika terletak pada awal kalimat, maka huruf A dari kata sandang tersebut menggunakan huruf kapital (Al-). Ketentuan yang sama juga berlaku untuk huruf awal dari judul referensi yang didahului oleh kata sandang al-, baik ketika ia ditulis dalam teks maupun dalam catatan rujukan (CK, DP, CDK, dan DR).

Contoh:

Wa ma Muhammadun illa rasul

Inna awwala bait wudi'a linnasi lallazi bi Bakkata mubarak

Syahru Ramadan al-lazi unzila fih al-Qur'an

Nasir al-Din al-Tusi

Abu Nasr al-Farabi

Al-Gazali

Al-Munqiz min al-Dalal

Jika nama resmi seseorang menggunakan kata Ibnu (anak dari) dan Abu (bapak dari) sebagai nama kedua terakhirnya, maka kedua nama terakhir itu harus disebutkan sebagai nama akhir dalam daftar pustaka atau daftar referensi.

Contohnya:

Abu al-Walid Muhammad ibnu Rusyd, ditulis menjadi: Ibnu Rusyd, Abu al-Walid Muhammad (bukan: Rusyd, Abu al-Walid Muhammad Ibnu)

Nasr Hamid Abu Zaid, ditulis menjadi: Abu Zaid, Nasr Hamid (bukan: Zaid, Nasr Hamid Abu)

Beberapa singkatan yang dibakukan adalah:

swt.	= <i>subhanahu wa ta'ala</i>
saw.	= <i>sallallahu 'alaihi wa sallam</i>
a.s.	= <i>'alaihi al-salam</i>
H	= Hijrah
M	= Masehi
SM	= Sebelum Masehi
l.	= Lahir tahun (untuk orang yang masih hidup saja)
w.	= Wafat tahun
QS .../...: 4	= QS al-Baqarah/2: 4 atau QS Ali 'Imran/3: 4
HR	= Hadis Riwayat

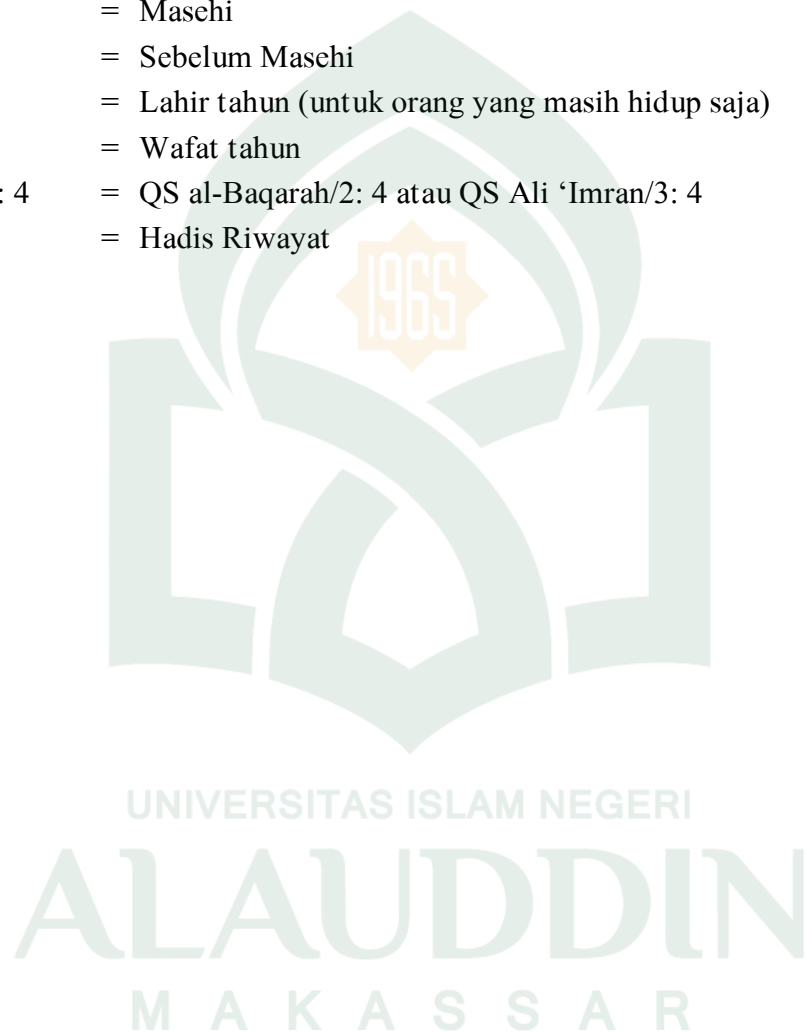

ABSTRAK

Nama : Rosdiana
NIM : 80100316076
J u d u l : Perkembangan Pembelajaran Pendidikan Islam pada Madrasah
Tsanawiyah Madani Alauddin Paopao sebagai Laboratory School
Fakultas Tarbiyah dan Keguruan UIN Alauddin Makassar

Disertasi ini berkenaan dengan Perkembangan Pembelajaran Pendidikan Islam pada Madrasah Tsanawiyah Madani Alauddin Paopao sebagai Laboratory School Fakultas Tarbiyah dan Keguruan UIN Alauddin Makassar tujuan penelitian ini adalah pertama, untuk mengetahui perkembangan pembelajaran pendidikan Islam pada MTs Madani Alauddin Paopao sebagai laboratory school Fakultas Tarbiyah dan Keguruan UIN Alauddin Makassar, kedua, untuk mengkaji upaya yang ditempuh pengelola dalam mengembangkan pembelajaran pendidikan Islam pada MTs Madani Alauddin Paopao sebagai laboratory school Fakultas Tarbiyah dan Keguruan UIN Alauddin Makassar, dan ketiga, mengkaji peluang dan tantangan pengembangan pembelajaran pendidikan Islam pada MTs Madani Alauddin Paopao sebagai laboratory school Fakultas Tarbiyah dan Keguruan UIN Alauddin Makassar.

Jenis penelitian ini adalah penelitian kualitatif dengan pendekatan paedagogis, teologis normatif, dan yuridis normatif sedangkan pendekatan dari segi metode yaitu fenomenologi. Sumber data penelitian ini terdiri dari kepala madrasah, guru-guru, pegawai, dan peserta didik pada MTs Madani Alauddin Paopao sebagai informan. Teknik pengumpulan data dilakukan dengan menggunakan instrumen atau daftar pertanyaan, wawancara, observasi partisipatif, dokumentasi, dan penelusuran referensi. Teknik analisis/pengolahan data kualitatif menggunakan pola deskriptif berupa sumber data dan data kualitatif menggunakan 3 tahapan yaitu 1) reduksi data, 2) display data, dan 3) verifikasi data.

Hasil penelitian menunjukkan bahwa *pertama*, gambaran perkembangan pembelajaran pendidikan Islam pada MTs Madani Alauddin Paopao sebagai laboratory school Fakultas Tarbiyah dan Keguruan UIN Alauddin Makassar yaitu; guru dalam proses pembelajaran yang menggunakan pendekatan, strategi, metode, dan teknik-teknik dalam mengarahkan, memotivasi, dan membimbing peserta didik untuk berpartisipasi, aktif, dan kreatif belajar bersama dan melatih siswa untuk selalu mengamalkan ajaran Islam, menjalankan ibadah dan berbuat baik. *kedua*, Upaya yang ditempuh pengelola dalam mengembangkan pembelajaran pendidikan Islam pada MTs Madani Alauddin Paopao sebagai laboratory school Fakultas Tarbiyah dan Keguruan UIN Alauddin Makassar yaitu, untuk senantiasa mewujudkan

suasana belajar dan proses pembelajaran agar peserta didik secara aktif mengembangkan potensi dirinya untuk memiliki kekuatan spiritual keagamaan, pengendalian diri, kepribadian, kecerdasan, akhlak mulia, serta keterampilan melalui proses pembelajaran yang berdasar pada standar nasional pendidikan, dan *ketiga* Tantangan pengembangan pembelajaran pendidikan Islam yaitu; pertama, semakin pesatnya perubahan dan perkembangan IT yang berdampak pada kecenderungan kehidupan hedonistik, materialistik, dan pramatis, dan semakin berkembangnya lembaga-lembaga Pendidikan Menengah dan sejenis baik di tingkat pusat maupun di daerah dan sekitar MTS Madani Alauddin Paopao

Implikasi penelitian ini adalah diharapkan guru pada MTs Madani Alauddin Paopao Kabupaten Gowa selalu mengembangkan pembelajaran pendidikan Islam di semua unsur sehingga dapat terlaksana dengan baik dan diharapkan peserta didik pada MTs Madani Alauddin Paopao Kabupaten Gowa untuk lebih taat dan patuh terhadap aturan yang berlaku di madrasah. Sehingga nantinya dapat mendukung pelaksanaan pendidikan Islam sebagai *rahmatan lil'alam*.



ABSTRACT

Name : Rosdiana
Student Reg. No. : 80100316076
Title : The Islamic Education Development at Madrasah Tsanawiyah
Madani Alauddin Paopao as a Laboratory School of the Faculty
of Education and Teacher Training of UIN Alauddin Makassar

The study discussed the Islamic Education development at Madrasah Tsanawiyah Madani Alauddin Paopao as a Laboratory School of the Faculty of Education and Teacher Training of UIN Alauddin Makassar. The objectives were, first, to identify the development of Islamic education at Madrasah Tsanawiyah Madani Alauddin Paopao as a Laboratory School of the Faculty of Education and Teacher Training of UIN Alauddin Makassar; second, to examine the efforts carried out by managers in developing the Islamic education at Madrasah Tsanawiyah Madani Alauddin Paopao as a Laboratory School of the Faculty of Education and Teacher Training of UIN Alauddin Makassar; and third, to examine opportunities and challenges for the development of Islamic education at Madrasah Tsanawiyah Madani Alauddin Paopao as a Laboratory School of the Faculty of Education and Teacher Training of UIN Alauddin Makassar.

The study was qualitative research employing the pedagogical, normative theological, and normative juridical approaches while the approach in terms of method was a phenomenology. The data sources consisted of the principal, teachers, employees, and students of MTs Madani Alauddin Paopao as informants. Questionnaire, interview, participatory observation, documentation, and references searching were applied in collecting the data, which then processed and analyzed using the descriptive patterns in the form of qualitative data and data sources using the three stages of 1) data reduction, 2) data display, and 3) data verification.

The results of the study revealed that first, an overview of the development of Islamic education at Madrasah Tsanawiyah Madani Alauddin Paopao as a Laboratory School of the Faculty of Education and Teacher Training of UIN Alauddin Makassar was; the teachers in the learning process applied approaches, strategies, methods, and techniques in directing, motivating, and guiding students to participate, be active and creative to learn together, and train students to always practice the teachings of Islam, practice worship and do good deeds; second, the efforts carried out by the managers in developing the Islamic education at Madrasah Tsanawiyah Madani Alauddin Paopao as a Laboratory School of the Faculty of Education and Teacher Training of UIN Alauddin Makassar were realizing the learning atmosphere and learning process so as the students actively developed their potential to possess religious spiritual power, self-control, personality, intelligence, noble character, and skills through a learning process based on national education standards; and third, the challenges of the development of Islamic education were:

first, the rapid changes and IT developments having an impact on the tendency of hedonistic, materialistic, and dramatic life, and the growing development of secondary education institutions and the like, both at the central and regional levels, as well as at the neighborhood of MTs Madani Alauddin Pao-pao.

The implications of the study are teachers of MTs Madani Alauddin Pao-pao are expected to always develop the Islamic education in all elements so that it can be properly implemented, and the students are expected to be more obedient to the school's rules. Therefore, it can support the implementation of Islamic education as *rahmatan lil' alamin*.



تجريد البحث

إسم الباحثة : روسديانا
رقم التسجيل : 80100316076
عنوان الأطروحة : تطور التربية الإسلامية لدى مدرسة علاء الدين الثانوية المدنية بفاؤو-فاؤو باعتبارها المدرسة المختبرية التابعة لكلية التربية وشؤون التدريس جامعة علاء الدين الإسلامية الحكومية بمكاسر

تتصل هذه الأطروحة بتطور التربية الإسلامية لدى مدرسة علاء الدين الثانوية المدنية بفاؤو-فاؤو باعتبارها المدرسة المختبرية التابعة لكلية التربية وشؤون التدريس جامعة علاء الدين الإسلامية الحكومية بمكاسر، وتهدف إلى تحقيق ثلاثة أغراض، أولها: الإمام بتطور التربية الإسلامية مدرسة علاء الدين الثانوية المدنية بفاؤو-فاؤو باعتبارها المدرسة المختبرية التابعة لكلية التربية وشؤون التدريس جامعة علاء الدين الإسلامية الحكومية، وثانيها: دراسة المحاولات التي قام بها مدبرو المدرسة من أجل تطوير التربية الإسلامية فيها، وثالثها: دراسة الفرص والعوائق على تطوير التربية الإسلامية فيها.

ويتمثل هذا البحث في الدراسة النوعية مع الاستعانة بعدد من المداخل التربوي، واللاهوتي المعياري، والقانوني المعياري، ويستعين من حيث المنهج بالمدخل الظاهري. ومصدر بيانات البحث يكون من مدير المدرسة، والمدرسين والموظفين الإداريين والمتعلمين لدى المدرسة نفسها كالمستجوبين، ولجمع هذه البيانات تم فيه استخدام الأدوات أو قائمة الأسئلة والمقابلة، والملاحظة التشاركية والتوثيق ومتابعة المراجع المكتبية، وتحليل وتنظيم هذه البيانات النوعية استخدم الباحث النمط الوصفي وهو يمثل مصدر البيانات والبيانات النوعية معا مروراً بمراحل ثلاث، أولها: الاختصار، وثانيها: العرض، وثالثها: التحديد.

ودلت نتائج البحث على ما يأتي: (1) أن صورة تطور التربية الإسلامية لدى مدرسة علاء الدين الثانوية المدنية بفاؤو-فاؤو باعتبارها المدرسة المختبرية التابعة لكلية التربية وشؤون التدريس جامعة علاء الدين الإسلامية الحكومية بمكاسر تتمثل في أن المدرسين في عملية التعليم يستخدمون الأسلوب والاستراتيجية والطريقة والتقنيات في سبيل توجيه المتعلمين وتشجيعهم وتهديبهم للمشاركة الفاعلة والمبتكرة معا، وتدريبهم على العمل بتعاليم الإسلام، وممارسة العبادات وفعل الخيرات، (2) أن المحاولات

التي قام بها المدبرون في تطوير التربية الإسلامية فيها هي إيجاد الأجواء التعليمية والتعليمية اللائقة مما يجعل المتعلمين نشطين في تطوير قواهم الذاتية من أجل الحصول على القوى الروحية الدينية، والتحكم بأنفسهم والارتقاء بالشخصية والذكاء والأخلاق الكريمة والمهارة من خلال عمليات التعلم القائمة على المعيار القومي للتربية،⁽³⁾ أن عوائق تطور التربية الإسلامية فيها تتمثل في تزايد التغيرات والتطورات في العلوم والتكنولوجيا مما يؤدي إلى الحياة الآلية والمادية والواقعية، وكذلك تزايد المؤسسات التعليمية المتوسطة المماثلة سواء أكان على المستوى القومي أم على المستوى المحلي المحيط بالمدرسة نفسها.

والمستفاد من هذا البحث أن المرجو من مدرسي مدرسة علاء الدين الثانوية المدنية بفاؤو-فاؤو بمنطقة غووا أن يطوروا التربية الإسلامية دائما بكل جوانبها حتى يمكن تحقيقها بشكل جيد، وأن المرجو من المتعلمين فيها المزيد من الطاعة والخضوع للنظام المدرسي المطرد مما يؤيد تنفيذ التربية الإسلامية باعتبارها رحمة للعالمين.

UNIVERSITAS ISLAM NEGERI
ALAUDDIN
M A K A S S A R

BAB I

PENDAHULUAN

A. Latar Belakang Masalah

Paradigma baru mengukur kemajuan suatu bangsa saat ini bertumpu pada kekuatan sumber daya manusia (SDM). Dengan paradigma ini mengharuskan suatu bangsa memperkuat sektor pendidikan yang unggul.¹ Pendidikan yang unggul menjadi harapan untuk membangun bangsa yang unggul. Partisipasi masyarakat pada dunia pendidikan tercantum pada Undang-Undang Republik Indonesia No. 20 Tahun 2003 tentang Sistem Pendidikan Nasional Pasal 9; bahwa masyarakat berkewajiban memberikan dukungan sumber daya dalam penyelenggaraan pendidikan.²

Penguatan sektor pendidikan diarahkan untuk memperkokoh berbagai komponen pendidikan dan saling berkaitan satu dengan lainnya. Komponen dasar tersebut meliputi tujuan, kurikulum, proses pembelajaran, tenaga pendidik dan kependidikan, peserta didik, pembiayaan, sarana prasarana, manajemen, evaluasi, dan lingkungan.³ Karena itu, komponen pendidikan harus dirumuskan secara konseptual dan kontekstual dengan bertolak dari landasan teori ilmiah yang dapat dipertanggungjawabkan dan dikembangkan sesuai paradigma baru pendidikan.

¹Pendidikan yang unggul ditandai oleh pencapaian hasil yang baik dengan menjanjikan lulusan yang terbaik, keunggulannya secara kompetitif dan komparatif. Dalam pengertian, sekolah mampu mengoptimalkan semua *input* dan *proses* bagi ketercapaian *output* pendidikan yaitu prestasi sekolah terutama prestasi peserta didik yang ditandai dengan dimilikinya semua standar kompetensi yang dipersyaratkan oleh satuan pendidikan. Lihat Syafaruddin, *Manajemen Lembaga Pendidikan Islam* (Cet. I; Jakarta: Ciputat Press, 2005), h. 305.

²Republik Indonesia, *Undang-Undang Nomor 20 Tahun 2003 Tentang Sistem Pendidikan Nasional*, (Cet. IV; Jakarta: Sinar Grafika, 2011), h. 5

³Azhar Arsyad, *Media Pembelajaran* (Cet. XX; Jakarta: PT Raja Grafindo Persada, 2017), h. 21

Pada era globalisasi seperti sekarang ini, lembaga pendidikan dituntut untuk bisa eksis di tengah masyarakat yang semakin maju dan kritis. Persaingan lembaga pendidikan di tanah air semakin tinggi bahkan beberapa lembaga pendidikan luar negeri sudah ikut meramaikan bursa persaingan di Indonesia. Untuk itu, setiap lembaga pendidikan dituntut terus meningkatkan mutu termasuk lembaga pendidikan Islam seperti madrasah dan Pondok Pesantren.⁴

Aspek pendidikan ditempatkan sebagai bentuk investasi jangka panjang (*long term investment*) dan garda depan pembangunan bangsa telah mengalami tantangan yang besar dengan adanya arus global yang mengantarkan kehidupan kosmopolitan diantara berbagai bangsa, budaya, agama, etnis, status sosial, demokratis dan pluralitas. Salah satu bukti nyata bahwa kehidupan global tidak dapat dihindari dengan adanya perkembangan ilmu pengetahuan dan teknologi yang pesat dan transformasi budaya yang tak terbatas sehingga pendidikan harus berpacu untuk bersaing dalam kancah global dan mampu menghasilkan lulusan yang handal serta dapat mengembangkan nilai-nilai keislaman.

Lembaga pendidikan yang berkualitas adalah lembaga yang mampu menjawab berbagai tantangan dan permasalahan yang dihadapi sekarang dan masa yang akan datang atau kemampuan lembaga dan sistem pendidikan dalam memberdayakan sumber-sumber pendidikan untuk meningkatkan kualitas yang sesuai dengan harapan atau tujuan pendidikan melalui proses pendidikan yang efektif.

Menurut Supranta kualitas adalah sebuah kata yang bagi penyedia jasa merupakan sesuatu yang harus dikerjakan dengan baik. Sebagaimana yang telah

⁴Indra Jati Sidi, *Menuju Masyarakat Belajar, Menggagas Paradigma Baru Pendidikan*, (Jakarta: Logos, 2013), h. 39.

dipaparkan oleh Guets dan Davis dalam bukunya Tjiptono menyatakan kualitas merupakan suatu kondisi dinamis yang berhubungan dengan produk, jasa, manusia, proses, dan lingkungan yang memenuhi atau melebihi harapan.⁵ Kualitas pendidikan menurut Ace Suryadi dan H.A.R Tilaar merupakan kemampuan lembaga pendidikan untuk mendayagunakan sumber-sumber pendidikan untuk meningkatkan kemampuan belajar seoptimal mungkin.⁶ Kualitas atau mutu mengacu pada proses pendidikan dan hasil pendidikan. Konteks “proses” pendidikan yang berkualitas terlibat berbagai input (seperti bahan ajar: kognitif, afektif dan, psikomotorik), metodologi (yang bervariasi sesuai dengan kemampuan guru), sarana pesantren, dukungan administrasi dan sarana prasarana dan sumber daya lainnya serta penciptaan suasana yang kondusif, dengan adanya manajemen pesantren, dukungan kelas berfungsi mensinkronkan berbagai input tersebut atau mensinergikan semua komponen dalam interaksi dalam proses pembelajaran, baik antara guru, peserta didik dan sarana pendukung di kelas atau di luar kelas, konteks kurikuler maupun ekstra-kurikuler, baik dalam lingkungan substansi yang akademis maupun yang non akademis pada suasana yang mendukung proses belajar pembelajaran.

Pendidikan Islam sebagai usaha sadar untuk menyiapkan peserta didik dalam memahami, menghayati, meyakini, dan mengamalkan ajaran agama Islam sehingga menjadi bagian yang integral dalam diri peserta didik melalui kegiatan bimbingan, pengajaran, dan latihan. Sebagai salah satu mata pelajaran yang

⁵Fandy Tjiptono, *Manajemen Jasa Edisi I* (Cet II, Andi Offset, Yogyakarta, 2010), h. 51.

⁶Ace Suryadi dan H.A.R Tilaar, *Analisis Kebijakan Pendidikan Suatu Pengantar*, (PT.Remaja Rosdakarya, Bandung, 2013), h. 159.

diajarkan pada setiap jenjang sekolah, Pendidikan Islam bertujuan memberikan pengetahuan agama kepada peserta didik secara ilmiah sekaligus mendidiknya untuk mengaktualisasikan dalam praktik kehidupan sehari-hari sehingga terbentuk manusia yang beriman, berilmu, dan beramal serta berakhlak mulia. Dengan demikian, guru-guru pendidikan Islam⁷ diharapkan dapat membentuk kesalehan pribadi sekaligus kesalehan sosial sehingga mampu menciptakan ukhuwah Islamiyah terhadap sesama peserta didik, peserta didik dan guru, di sekolah dan di luar sekolah. Oleh karena itu, pembelajaran Pendidikan Islam di sekolah tidak sekedar terkonsentrasi pada persoalan teoretis yang bersifat kognitif semata, tetapi sekaligus juga mampu mengubah pengetahuan yang bersifat kognitif menjadi nilai-nilai yang diinternalisasi dalam diri peserta didik sehingga dapat bergerak, berbuat, berperilaku secara konkret-agamis dalam kehidupan praktis sehari-hari.

Pendidikan Islam sebagai rangkaian proses interaksi yang sistematis, terencana, dan komprehensif dalam upaya mengembangkan potensi peserta didik sesuai dengan nilai-nilai ilahiyah yang didasarkan pada al-Qur'an dan al-Sunah pada semua dimensi kehidupannya. Esensi pendidikan ini senantiasa diperlukan agar setiap individu dapat mengambil keputusan dengan bijak dan mempraktikkannya dalam kehidupan sehari-hari sehingga dapat menjadi warga sekolah, warga masyarakat, dan warga negara yang lebih baik.

Pembinaan akhlak merupakan substansi ajaran Islam selain akidah dan syariah. Pembentukan akhlak mulia harus didasarkan pada landasan agama yaitu Al-Qur'an dan hadis Nabi saw. Pada konteks ini pembinaan akhlak mulia merupakan salah satu dari ciri-cirinya, sebagaimana disebutkan dalam QS Āli 'Imrān/3: 133.

⁷Muhaimin, *et. al.*, *Paradigma Pendidikan Islam, Upaya Mengefektifkan Pendidikan Islam di Sekolah*. h. 37.

وَسَارِعُوا إِلَىٰ مَغْفِرَةٍ مِّن رَّبِّكُمْ وَجَنَّةٍ عَرْضُهَا السَّمَاوَاتُ وَالْأَرْضُ أُعِدَّتْ لِلْمُتَّقِينَ

Terjemahnya:

Dan bersegeralah kamu kepada ampunan dari Tuhanmu dan kepada surga yang luasnya seluas langit dan bumi yang disediakan untuk orang-orang yang bertakwa⁸

Ayat tersebut menjelaskan bahwa orang-orang yang menahan amarahnya, memaafkan kesalahan orang, Allah menyukai orang-orang yang berbuat kebajikan, orang-orang yang apabila mengerjakan perbuatan keji atau menganiaya diri sendiri mereka ingat akan Allah, lalu memohon ampun terhadap dosa-dosa mereka adalah sifat-sifat terpuji atau akhlak mulia yang dimiliki oleh orang-orang bertakwa. Takwa dalam implementasinya adalah akhlak mulia dan menjadi tujuan akhir pendidikan Islam.

Akhlak menjadi tolok ukur kesempurnaan iman seorang hamba, sebagaimana telah disabdakan oleh Rasulullah Muhammad saw:

عَنْ أَبِي هُرَيْرَةَ قَالَ: قَالَ رَسُولُ اللَّهِ صَلَّى اللَّهُ عَلَيْهِ وَسَلَّمَ أَكْمَلُ الْمُؤْمِنِينَ إِيمَانًا أَحْسَنُهُمْ خُلُقًا (رواه الترمذ
ي وقال حديث حسن صحيح⁹)

Artinya:

Dari Abi Hurairah r.a berkata: Rasulullah bersabda: orang mukmin yang paling sempurna imannya ialah yang terbaik akhlaknya (H.R. Tirmizi dan berkata hadis hasan sahih).

Kedua dalil tersebut, menjadi sumber inspirasi guru pendidikan Islam mengelaborasi pembelajaran Pendidikan Islam di sekolah guna membentuk perilaku peserta didik berakhlak mulia. Hal ini menjadi urgen ketika mencermati arah Pendidikan Islam yaitu membimbing peserta didik yang beragama Islam menjiwai ajaran-ajaran Islam dan menjadi bagian yang integral dalam dirinya,

⁸Kementerian Agama RI, *Al-Qur'an dan Terjemahnya* (Cet. IV; Semarang: CV. Toha Putra, 2012), h. 112.

⁹AL-Tirmiziy, *Sunan Tirmiziy* (Bairut: Dar Fikr, t.th), h. 387.

diyakini kebenarannya, diamalkan menjadi pedoman hidupnya, menjadi pengontrol terhadap perbuatan, pemikiran, dan sikap mental. Persoalannya adalah bagaimana mengubah pengetahuan agama yang bersifat kognitif menjadi nilai yang perlu diinternalisasikan dalam diri peserta didik, untuk kemudian menjadi sumber motivasi dalam berbuat baik secara kongkret dalam kehidupan praktis sehari-hari.

Pendidikan agama sebagai sub-sistem pendidikan nasional dilaksanakan dalam bingkai pendidikan nasional dan untuk mencapai tujuan pendidikan nasional. Undang-Undang Nomor 20 Tahun 2003 tentang Sistem Pendidikan Nasional Bab II pasal 3 memuat rumusan tujuan pendidikan nasional memberi tempat yang wajar bagi pembentukan akhlak mulia sebagaimana berikut:

Pendidikan nasional berfungsi mengembangkan kemampuan dan membentuk watak serta peradaban bangsa yang bermartabat dalam rangka mencerdaskan kehidupan bangsa, bertujuan untuk berkembangnya potensi peserta didik agar menjadi manusia yang beriman dan bertakwa kepada Tuhan Yang Maha Esa, berakhlak mulia, sehat, berilmu, cakap, kreatif, mandiri, dan menjadi warga negara yang demokratis serta bertanggung jawab.¹⁰

Selanjutnya Bab III pasal 4 ayat (1) menyatakan, bahwa pendidikan diselenggarakan secara demokratis dan berkeadilan serta tidak diskriminasi dengan menjunjung tinggi hak asasi manusia, nilai keagamaan, nilai kultural, dan kemajemukan bangsa.¹¹ Demikian halnya pada Bab X pasal 36 butir 3 antara lain disebutkan, bahwa kurikulum disusun sesuai dengan jenjang pendidikan dalam kerangka Negara Kesatuan Republik Indonesia dengan memperhatikan peningkatan iman dan takwa, dan peningkatan akhlak mulia.¹²

¹⁰Republik Indonesia, *Undang-Undang Nomor 20 Tahun 2003 Tentang Sistem Pendidikan Nasional* (Cet. IV; Jakarta: Sinar Grafika, 2011), h. 7.

¹¹Republik Indonesia, *Undang-Undang Nomor 20 Tahun 2003 Tentang Sistem Pendidikan Nasional* (Cet. IV; Jakarta: Sinar Grafika, 2011), h. 23

¹²Republik Indonesia, *Undang-Undang Nomor 20 Tahun 2003 Tentang Sistem Pendidikan Nasional*, h. 24.

Dalam pasal 2 ayat (2) Bab II Peraturan Pemerintah Nomor 55 Tahun 2007 tentang Pendidikan Agama dan Pendidikan Keagamaan disebutkan bahwa pendidikan agama bertujuan untuk berkembangnya kemampuan peserta didik dalam memahami, menghayati, dan mengamalkan nilai-nilai agama yang menyasikan penguasaannya dalam ilmu pengetahuan, teknologi dan seni.¹³

Undang-undang dan peraturan tersebut menjadi landasan yuridis bagi guru pendidikan Islam dalam mendidik, mengajar, melatih, dan melengkapi peserta didik dengan pengetahuan dan keterampilan yang harus muncul dan menjadi kepribadiannya dalam kehidupan sehari-hari. Pendidikan Islam berkaitan dengan pembinaan sikap, pembentukan akhlak mulia yang selanjutnya dapat mendasari tingkah laku manusia dalam berbagai bidang kehidupan.

Pendidikan pada madrasah dipandang sangat signifikan dalam mengembangkan wawasan keilmuan dan memperkokoh akidah seseorang serta menanamkan sikap *istiqāmah* dalam beribadah, membentuk akhlak mulia, bersikap toleransi terhadap sesama warga, sehingga kehadirannya di manapun ia berada selalu berusaha menampilkan wajah Islam yang *rahmah li al 'ālamīn* bagi kehidupan bangsa Indonesia dan umat manusia.¹⁴ Pandangan ini menempatkan Pendidikan Islam sebagai subsistem pendidikan yang diharapkan menghasilkan manusia yang selalu berupaya meningkatkan iman, takwa, dan akhlak, serta aktif membangun peradaban dan keharmonisan kehidupan, khususnya dalam memajukan peradaban bangsa yang bermartabat. Manusia yang bertakwa di samping memiliki kecerdasan yang memadai, juga ditunjang dengan sikap yang anggun dan kemampuan dalam menghadapi perkembangan zaman yang mantap.

¹³Republik Indonesia, *Peraturan Pemerintah Nomor 55 Tahun 2007 Tentang Pendidikan Agama dan Pendidikan Keagamaan* (Jakarta: Sinar Grafika, 2013)

¹⁴Marwan Saridjo, *Pendidikan Islam dari Masa ke Masa, Tinjauan Kebijakan Publik Terhadap Pendidikan Islam di Indonesia* (Cet. II; Bogor: al Manar Press, 2011), h. 168.

Manusia seperti inilah diharapkan tangguh dalam menghadapi tantangan, hambatan, dan perubahan yang muncul dalam pergaulan masyarakat baik dalam lingkup lokal, regional, nasional, maupun global.

Dalam sejarah pendidikan Islam khususnya dalam pengembangan madrasah pada mulanya didorong oleh beberapa tujuan, yaitu: *pertama*, untuk melaksanakan kajian keislaman secara lebih sistematis dan terarah, *kedua*, untuk melaksanakan pengembangan dan peningkatan dakwah Islam, dan *ketiga*, untuk melakukan reproduksi dan kaderisasi ulama dan fungsionaris keagamaan baik di kalangan birokrasi negara maupun sektor swasta, serta lembaga-lembaga sosial, dakwah, pendidikan, dan sebagainya.¹⁵

Madrasah merupakan lembaga pendidikan Islam tradisional tertua di Indonesia. Madrasah adalah lembaga yang bisa dikatakan merupakan wujud perkembangan sistem pendidikan nasional. Menurut Nurcholis Madjid, secara historis Madrasah tidak hanya identik dengan makna keislaman tetapi juga mengandung makna keaslian (*indigenous*) Indonesia.¹⁶ Karena, sebelum datangnya Islam ke Indonesia, lembaga serupa pesantren ini sudah ada di Indonesia dan Islam tinggal meneruskan, melestarikan dan memberikan ciri khas pendidikan Islam. Jadi, pesantren merupakan hasil penyerapan akulturasi kebudayaan Hindu-Budha dan kebudayaan Islam kemudian menjelma menjadi suatu lembaga yang dikenal sebagai pesantren sekarang ini.

Madrasah sebagai pranata pendidikan ulama (intelektual) pada umumnya terus menyelenggarakan misinya agar umat menjadi *tafaqquh fiddin* dan memotifasi kader ulama dalam misi dan fungsinya sebagai *warasat al anbiya*. Hal

¹⁵Muhaimin, *Rekonstruksi Pendidikan Islam dari Paradigma Pengembangan Manajemen Kelembagaan, Kurikulum Hingga Strategi Pembelajaran* (Cet. II; Jakarta: PT. Raja Grafindo Persada, 2014), h. 240.

¹⁶Nurcholish Madjid, *Bilik-Bilik Pesantren: Sebuah Potret Perjalanan*, (Cet. III; Jakarta: Paramadina, 2013), h. 3.

ini terus dipertahankan agar pesantren tidak tercerabut dari akar utamanya yang telah melembaga selama ratusan tahun. Bahwa kemudian muncul tuntutan modernisasi pesantren, sebagai dampak modernisasi pendidikan pada umumnya, tentu hal itu merupakan suatu yang wajar sepanjang menyangkut aspek teknis operasional penyelenggaraan pendidikan. Jadi, modernisasi tidak kemudian membuat pesantren terbawa arus sekularisasi karena ternyata pendidikan sekuler yang sekarang ini menjadi *tren*, dengan balutan pendidikan modern, tidak mampu menciptakan generasi mandiri. Sebaliknya, pesantren yang dikenal dengan tradisionalnya justru dapat mencetak lulusan yang berkepribadian dan mempunyai kemandirian. Madrasah yang tersebar di pelosok-pelosok kepulauan Nusantara, turut pula menyumbangkan darma bakti dalam usaha mulia “*character building*” bangsa Indonesia.¹⁷

Eksistensi Madrasah sampai hari ini semakin terlihat di tengah-tengah deru modernisasi, pesantren tetap bisa bertahan (*survive*) dengan identitasnya sendiri. Bahkan akhir-akhir ini para pengamat dan praktisi pendidikan dikejutkan dengan tumbuh dan berkembangnya lembaga-lembaga pendidikan Madrasah di tanah air ini. Pertumbuhan pesantren yang semula *rural based institution* menjadi juga lembaga pendidikan urban, bermunculan juga di kota-kota besar.

Modernisasi Madrasah dalam rangka peningkatan mutu pendidikan Islam telah dikembangkan utamanya pada aspek manajemen Humas (Hubungan Kemasyarakatan). Karena pesantren tidak hanya memiliki tanggung jawab kelembagaan semata dalam lingkungan internalnya akan tetapi pesantren senantiasa dituntut untuk *istiqamah* memberikan pencerahan pada lingkungan masyarakat sehingga tercipta lingkungan pendidikan Islam yang bermutu di tengah-tengah masyarakat. Pada posisi inilah pengembangan Madrasah memiliki

¹⁷Faisal Ismail, *Percikan Pemikiran Islam*, (Yogyakarta : Bina Usaha, 2014), h. 69.

peran yang sangat strategis untuk mengaktualisasikan nilai-nilai pendidikan Islam di dalam lingkungan masyarakat. Ada dua unsur yang amat penting dalam pengembangan Madrasah yaitu tujuan pembelajaran dan lingkungan madrasah termasuk media yang digunakan.¹⁸

Pendidikan pada madrasah merupakan investasi yang sangat berharga untuk membangun sumber daya manusia suatu bangsa. Sering kali kebesaran suatu bangsa diukur pada masyarakatnya yang menikmati pendidikan berkualitas. Kualitas pendidikan tidak hanya dilihat sekedar penyelenggaraan pendidikan, tetapi pendidikan yang bermutu, baik dari sisi input, proses, output, maupun *outcome*.¹⁹

Ada beberapa nilai fundamental pendidikan Madrasah yang selama ini jarang dipandang oleh kalangan yang menganggap dirinya modern, antara lain: (1) komitmen untuk *tafaquh fi ad-din*, nilai-nilai untuk teguh terhadap konsep dan ajaran agama; (2) pendidikan sepanjang waktu (*long life education*); (3) pendidikan *integrative* dengan mengkolaborasikan antara pendidikan formal dan nonformal (pendidikan seutuhnya, teks dan kontekstual atau teoritis dan praktis; (5) adanya keragaman, kebebasan, kemandirian dan tanggungjawab; (6) dalam pesantren diajarkan bagaimana hidup bermasyarakat.²⁰ Pendidikan di madrasah pada dasarnya adalah model pendidikan yang bersifat kooperatif terhadap segenap kemampuan peserta didik menuju proses berpikir yang lebih bebas, kreatif, dan religius. Model pendidikan ini menghargai potensi yang ada pada setiap individu. Artinya, potensi-potensi individual seorang peserta didik tidak

¹⁸Azhar Arsyad, *Media Pembelajaran* (Cet. XX; Jakarta: PT Raja Grafindo Persada, 2017), h. 19.

¹⁹Tim Dosen Adiministrsi Pendidikan UPI, *Manajemen Pendidikan* (Cet. I; Bandung: Alfabeta, 2015), h. 288.

²⁰Chabib Thoha, "Mencari Format Pesantren Salaf", dalam Majalah Bulanan Rindang No. 9 Th.XXVI April 2012, h. 87.

dimatikan dengan berbagai bentuk penyeragaman dan sanksi-sanksi, akan tetapi dibiarkan tumbuh dan berkembang secara wajar dan manusiawi.²¹

Madrasah sebagai institusi pendidikan tidak dapat mengelak dari kebijaksanaan reformasi pendidikan yang bersifat desentralistik.²² Kewenangan tugas di bidang pendidikan di lingkungan Kementerian Agama akan dengan sendirinya tidak terlepas dari kewenangan tugas di bidang agama. Pengelolaan pendidikan di lingkungan madrasah merupakan bentuk pengelolaan pendidikan yang ditandai dengan otonomi yang luas pada tingkat madrasah yang ditandai semakin meningkatnya partisipasi masyarakat.

Melalui pengelolaan pendidikan berbasis madrasah, sistem pembinaan madrasah yang semula bersifat sentralistik bergeser ke daerah dan bersifat otonom, setidaknya pada kelembagaan madrasah. Dengan demikian, madrasah akan ditempatkan sebagai institusi pendidikan yang memiliki kewibawaan dalam pengelolaan pendidikannya.

Madrasah Tsanawiyah (MTs) Madani Alauddin Paopao adalah salah satu lembaga pendidikan Islam yang berada di Kabupaten Gowa Provinsi Sulawesi Selatan. MTs Madani Alauddin Paopao sebagai *laboratory school* Fakultas

²¹Darmaningtyas, *Pendidikan pada dan Setelah Krisis* (Cet. II; Yogyakarta: Pustaka Pelajar, 2017), h. 152.

²²Salah satu bentuk nyata dari reformasi pendidikan adalah pelaksanaan otonomi penyelenggaraan pendidikan yang biasa juga disebut dengan desentralisasi pendidikan. Desentralisasi pendidikan harus diarahkan pada upaya pemberdayaan masyarakat pada level sekolah dengan tetap berpegang kepada standar minimum kompetensi (*basic competencies*) yang berlaku secara nasional. Pendekatan penyelenggaraan pendidikan harus diubah dari sentralisasi menjadi desentralisasi dengan menekankan pada peningkatan partisipasi masyarakat dalam kerangka *community based education* (CBE). Desentralisasi pendidikan tidak hanya menyangkut pelimpahan wewenang birokrasi dari pusat ke daerah, melainkan juga mencakup otonomi pada tingkat lembaga pendidikan. Hal demikian akan sejalan dengan konsep manajemen peningkatan mutu pendidikan berbasis sekolah (*school based management*). Kunandar, *Guru Profesional, Penerapan Kurikulum Tingkat Satuan Pendidikan (KTSP) dan Sukses dalam Sertifikasi Guru* (Cet. I; Jakarta: Rajawali Pers, 2007), h. 104.

Tarbiyah dan Keguruan UIN Alauddin Makassar terus berupaya berbenah diri sehingga dapat beradaptasi terhadap perkembangan dan perubahan zaman dengan cara melakukan penguatan kelembagaan termasuk membangun sistem dan manajemen kelembagaan serta pengelolaan pembelajaran termasuk hubungan kemasyarakatan yang meliputi hubungan dengan berbagai pihak, mulai dari tokoh agama, akademisi, pemerintahan, hingga budayawan yang ada di Kabupaten Gowa, tentu dengan tujuan utama membangun dan mewujudkan lingkungan pendidikan Islam yang berkualitas di Kabupaten Gowa.

Keberhasilan MTs Madani Alauddin Paopao sebagai *laboratory school* Fakultas Tarbiyah dan Keguruan UIN Alauddin Makassar sangat ditentukan oleh hubungan lembaga pendidikan dengan masyarakat sebagai pengarah tidak jauh beda dengan fungsi hubungan masyarakat secara umum, yaitu mengarahkan kegiatan manajemen untuk mencapai tujuan organisasi, bagaimana membina hubungan harmonis antara organisasi dengan publiknya, untuk mencegah terjadinya rintangan psikologis, baik yang ditimbulkan oleh pihak organisasi maupun oleh pihak publiknya.²³

Sesuai dengan yang dijelaskan di dalam Al-Qur'an sebagai pedoman dasar Pendidikan Islam yang telah mengisyaratkan akan pentingnya membangun komunikasi antar sesama manusia, sebagaimana QS Āli-Imrān/3: 112

ضُرِبَتْ عَلَيْهِمُ الدَّلَّةُ أَيْنَ مَا تُغْتَفَا إِلَّا جَبَلٍ مِّنَ اللَّهِ وَحِجْلٍ مِّنَ النَّاسِ وَبَاءُوا بِعَضْبٍ مِّنَ اللَّهِ وَضُرِبَتْ عَلَيْهِمُ
الْمَسْكَنَةُ

Terjemahnya:

Ditimpakan atas manusia kehinaan (kesengsaraan) dimana saja mereka berada, kecuali bila mereka selalu mengadakan hubungan dengan Allah

²³Ruslan Rosady, *Kiat dan Strategi Kampanye Public Relation* (Cet.I; Jakarta: Raja Grafindo, 2014), h. 9.

dan manusia, dan mereka kembali mendapat kemurkaan dari Allah dan mereka diliputi kerendahan.²⁴

Ayat tersebut menjelaskan bahwa manusia dituntut bekerjasama dengan yang lainnya dalam rangka mencapai tujuan hidup yang dicita-citakan dengan selalu mengharap ridho Allah. Jika manusia tidak mau menjalin hubungan baik maka yang terjadi adalah kehinaan dan kesengsaraan.

Berdasarkan hasil wawancara dengan kepala Madrasah Tsanawiyah (MTs) Madani Alauddin Paopao, beliau mengungkapkan bahwa posisi MTs Madani Alauddin Paopao sebagai *laboratory school* Fakultas Tarbiyah dan Keguruan UIN Alauddin Makassar tidak terlepas dari masalah faktual yang menggerogoti peserta didik dan generasi muda tidak hanya terjadi di lingkungan lembaga pendidikan umum akan tetapi fenomena, kenakalan remaja, kekerasan antar pelajar, juga tidak luput menjangkit di lingkungan pesantren termasuk di MTs Madani Alauddin Paopao Kabupaten Gowa. Selain hal tersebut, MTs Madani Alauddin Paopao dihadapkan pada tantangan peningkatan mutu lembaga pendidikan di tengah-tengah persaingan lembaga madrasah di kabupaten Gowa, baik aspek sarana dan prasarana lembaga pendidikan hingga sumber daya manusia yang dimilikinya, sehingga penguatan terhadap manajemen menjadi sangat penting untuk dilakukan.²⁵

Hal tersebut muncul atas kesadaran pentingnya melibatkan partisipasi dari berbagai elemen masyarakat untuk membangun pendidikan yang berkualitas. Pengembangan Madrasah tidak akan pernah lepas dari setumpuk persoalan baik masalah kebijakan, pengelolaan, penyelenggara pendidikan, kurikulum, dan lain

²⁴Kementerian Agama RI, *Al-Qur'an dan Terjemahnya* (Cet. IV; Semarang: CV. Toha Putra, 2012), h. 80-81.

²⁵ Abd. Rajab. Kepala Madrasah Tsanawiyah Madani paopao, *wawancara*, Gowa, 20 Maret 2018

sebagainya.²⁶ Tugas utama bagi penyelenggara pendidikan khususnya di MTs Madani Alauddin Paopao adalah menyusun perencanaan pendidikan yang diatur dalam sistem perundang-undangan pendidikan sehingga penerapan dari sistem perundang-undangan itu dapat digunakan para pelaksana atau oleh para pelaku pendidikan sehingga tujuan pendidikan dapat tercapai.

Untuk menggagas sebuah paradigma pendidikan ke depan khususnya di madrasah Madani Alauddin Paopao sebagai *laboratory school* Fakultas Tarbiyah dan Keguruan UIN Alauddin Makassar maka ada dua hal penting yang patut dijadikan pertimbangan yaitu menyangkut soal substansi-filosofis pendidikan, yaitu apa tujuan dilaksanakannya pendidikan dan menyangkut dimensi politis, yaitu bagaimana posisi pendidikan dalam konstalasi politik nasional, apakah pendidikan akan tetap dikoptasi oleh kekuatan politik yang lebih besar, ataukah menjadi institusi yang otonom sehingga konsekuensinya adalah perlunya iklim politik maupun kebijakan yang didukung tumbuhnya inisiatif warga untuk menggambarkan pendidikan alternatif, pentingnya melakukan pemberdayaan para tenaga pengajar, manajemen pendidikan berbasis sosial, serta perlu dikembangkan desentralisasi pendidikan, agar baik secara substantif maupun teknis operasional tidak sentralistik.²⁷

Kompleksitas tantangan pendidikan pada Madrasah Tsanawiyah Madani Alauddin Paopao dapat dilihat dari kenyataan bahwa berbarengan dengan semakin tingginya tuntutan terhadap penguasaan atas ilmu pengetahuan dan teknologi, kian disadari pula perlunya pembaruan dan pemanfaatan penghayatan

²⁶Mastuhu, *Pendidikan Nasional Visioner* (Cet. I; Jakarta: Lentera Hati, 2015), h. 38. Bandingkan Lihat Mastuhu, *Menata Ulang Sistem pendidikan Nasional dalam Abad 21* (Cet. II; Yogyakarta: Safiriah Insani Press, 2014),h. 153.

²⁷Darmaningtyas, *Pendidikan pada dan Setelah Krisis*, h. 152.

dan pengamalan ajaran agama. Gejala ini terlihat jelas di dalam masyarakat. Pada satu segi, dirasakan terjadinya akselerasi pembangunan yang menuntut IPTEK yang kian canggih, tetapi pada saat yang sama kita menyadari pula bahwa pendidikan agama semakin diperlukan untuk menyantuni masyarakat yang menghadapi kegoncangan nilai atau gegar budaya.²⁸

Dengan mempertimbangkan semua perkembangan itu, visi dan misi Madrasah Tsanawiyah Madani Alauddin Paopao jelas selain mesti berorientasi kepada pembinaan dan pengembangan nilai-nilai agama yang berbasis sosial dalam diri peserta didik, seperti yang dilakukan selama ini, pendidik dalam hal ini direktur, wakil direktur serta guru-guru harus memberikan penekanan khusus pada penguasaan ilmu pengetahuan dan teknologi. Dengan kata lain, setiap materi yang diberikan kepada peserta didik harus memenuhi dua tantangan pokok yaitu; *pertama*, penguasaan ilmu pengetahuan dan teknologi (IPTEK) *kedua*, penanaman pemahaman dan pengalaman ajaran agama atau penanaman IMTAQ.²⁹ Menurut penulis hanya dengan cara ini pula, secara sistematis dan programatis dapat melakukan perubahan dan pengembangan secara bertahap.

Dalam kerangka menerapkan model pembelajaran pada Madrasah Tsanawiyah Madani Alauddin Paopao dalam konteks global, tentunya adanya rekonstruksi watak komponen-komponen pembelajaran yang ada, di antaranya, *pertama*, pembelajaran yang kreatif.³⁰ Pendidikan sebagai usaha sadar dan terencana untuk mewujudkan cita-cita pendidikan yang diharapkan, di antara implementasi nyatanya adalah pelaksanaan proses pembelajaran di kelas, belajar

²⁸ Azyumardi Azra, *Pendidikan Islam Tradisi dan Modernisasi Menuju Milenium Baru* (Cet. IV; Jakarta: Logos Wacana, 2013), h. 55.

²⁹ Azyumardi Azra, *Pendidikan Islam Tradisi dan Modernisasi Menuju Milenium Baru*, h. 57.

³⁰ Djohar, *Pendidikan Strategik: Alternatif untuk Pendidikan Masa Depan* (Cet. II; Yogyakarta: LESFI, 2016), h. 76.

meski paradigma lama pembelajaran masih mendominasi model pembelajaran di Madrasah Tsanawiyah Madani Alauddin Paopao sebagai *laboratory school* Fakultas Tarbiyah dan Keguruan UIN Alauddin Makassar. Oleh karena itu, dalam kerangka pencarian model pembelajaran di Madrasah Tsanawiyah Madani Alauddin Paopao sebagai *laboratory school* perlu memunculkan percikan ide-ide untuk model pembelajaran yang lebih kreatif, ini berhubungan erat dengan pola pikir yang digunakan oleh subyek pembelajaran karenanya guru adalah pembimbing, fasilitator, motivator, dan penggerak menuju belajar dialogis dan transformasi sosial serta merumuskan sistem yang lebih baik. Oleh karena itu, peserta didik dalam hal ini mahasiswa adalah subjek aktif, partner belajar, dan individu yang memiliki berbagai pengalaman. Sedangkan yang dimaksud dengan kreatif ialah berupaya mencari nilai-nilai yang relevan untuk mencari makna pembelajaran yang semakin membaik dan punya kepekaan sosial. Oleh karena itu, guru dituntut memiliki daya kreatifitas yang tinggi dalam menjalankan proses belajar di kelas sehingga pesera didik tidak merasa jenuh dan bosan dengan model pembelajaran yang ada.³¹

Proses pembelajaran diarahkan pada subjek pendidikan menuju dewasa, bersikap kreatif, mencari solusi terhadap masalah, dan secara jitu dan serius menuju penciptaan sistem alternatif, dan lain sebagainya. Menurut paradigma lama, guru adalah maha tahu dan orang yang memiliki ilmu pengetahuan yang luas sehingga watak tersebut harus diubah menjadi tenaga pengajar sebagai sosok yang bisa salah, bukan sosok yang otoritatif. Dalam sisi profesionalitas, kebebasan profesional seorang guru untuk memilih bahan pelajaran dan menyampaikan di kelas harus dihargai semua pihak. Tanpa adanya kebebasan professional, suasana pendidikan yang demokratis dan kreatif sebagaimana yang

³¹Lihat Polo Freire, *Pedagogy of The Oppressed* (Cet. I; New York: Preiger, 2012), h. 31.

tertuang dalam UU Sistem Pendidikan Nasional tidak akan terwujud dan model pendidikan bakal stagnan dan tidak berkembang.³²

Peserta didik diharapkan dapat berpikir reflektif dan terus menerus akan sesuatu yang lebih benar dan tepat. Karena itu, fokus dari proses pendidikan ini bukan untuk mengumpulkan dan memperoleh informasi semata, tetapi juga untuk menguasai hubungan-hubungan antara pelajaran (fakta-fakta mata pelajaran) yang sedang dipelajari atau diteliti. Dengan demikian, proses pendidikan adalah proses untuk terus menerus bertanya dan mencari keputusan mengenai fakta-fakta yang ditemukan. (*Education as inquiry*).³³ Berbagai wawasan sekarang dan masa depan yang perlu diakomodasikan dalam proses pembelajaran, terkait erat dengan sumber pembelajaran atau sumber ilmu pengetahuan itu sendiri.

Madrasah Tsanawiyah Madani diharapkan dapat membentuk sosok generasi yang berdaya guna dan berhasil guna pada masa yang akan datang. Di sisi lain, lembaga pendidikan yang tidak bermutu yang tidak mampu beradaptasi dengan perkembangan yang ada selalu menjadi sorotan masyarakat dan bahkan pada gilirannya mengalami krisis dan akhirnya akan mati, untuk itu, setiap lembaga pendidikan dituntut terus meningkatkan mutu termasuk madrasah.³⁴

Untuk mengetahui lebih lanjut bagaimana perkembangan pembelajaran pendidikan Islam pada Madrasah Tsanawiyah Madani Alauddin Paopao sebagai *laboratory school* Fakultas Tarbiyah dan Keguruan UIN Alauddin

³²Mochtar Bukhari, *Pendidikan Antisipatoris* (Cet. I; Yogyakarta: Kanisius, 2013), h. 25

³³Mochtar Bukhari, *Pendidikan Antisipatoris*, (Cet. I; Yogyakarta: Kanisius, 2013), h. 26.

³⁴Lihat Indra Jati Sidi, *Menuju Masyarakat Belajar, Menggagas Paradigma Baru Pendidikan*, (Jakarta: Logos, 2013), h. 39.

Makassar, tentu saja diperlukan penelitian yang fokus pada persoalan tersebut sebagaimana yang menjadi obyek kajian dalam penelitian disertasi ini. Dari latar belakang di atas, penelitian dan pengkajian ini membahas secara mendalam tentang pengembangan pembelajaran pendidikan Islam pada Madrasah Tsanawiyah Madani Alauddin Paopao, sehingga nantinya dapat menjadi acuan untuk membuat rencana strategis dalam mengoptimalkan pengembangan pembelajaran pendidikan Islam pada Madrasah Tsanawiyah Madani Alauddin Paopao dalam peningkatan mutu pembelajaran. Agar kualitas pendidikan pada Madrasah Tsanawiyah Madani sesuai dengan apa yang seharusnya dan apa yang diharapkan, maka pengembangan pendidikan Islam pada Madrasah Tsanawiyah Madani Paopao sebagai *laboratory school* Fakultas Tarbiyah dan Keguruan UIN Alauddin Makassar sangat diharapkan dalam rangka peningkatan kualitas sumber daya manusia secara umum.

Berangkat dari inilah peneliti berinisiatif untuk melakukan penelitian yang berjudul "Pengembangan Pembelajaran Pendidikan Islam pada Madrasah Tsanawiyah Madani Alauddin Paopao sebagai *Laboratory School* Fakultas Tarbiyah dan Keguruan UIN Alauddin Makassar".

B. Fokus Penelitian dan Deskripsi Fokus

1. Fokus Penelitian

Fokus penelitian ini dimaksudkan untuk memberi gambaran tentang apa yang dilakukan di lapangan agar peneliti tidak kehilangan arah ketika berada di lokasi penelitian pada tahun ajaran 2017/2018. Jadi, berdasarkan pada rumusan masalah dan tujuan penelitian maka fokus penelitian ini dapat dipaparkan dalam bentuk matriks sebagai berikut.

Tabel 1.1 Matriks Fokus Penelitian

No	Fokus Penelitian	Sub Fokus
1.	Perkembangan Pembelajaran Pendidikan Islam pada Madrasah Tsanawiyah Madani Alauddin Paopao	<ul style="list-style-type: none"> • Pengelolaan Pembelajaran • Pembinaan yang intens • Ketenagaan Pendidikan dan Pelatihan • Sarana Prasarana.
2.	Usaha yang ditempuh Madrasah Tsanawiyah Madani Alauddin Paopao sebagai <i>laboratory school</i> Fakultas Tarbiyah dan Keguruan UIN Alauddin Makassar dalam mengembangkan pembelajaran pendidikan Islam	<ul style="list-style-type: none"> • Standar Proses • Standar Pendidik dan Tenaga Kependidikan • Standar Sarana dan Prasarana • Standar Pengelolaan • Standar Pembiayaan
3	Tantangan Perkembangan Pembelajaran Pendidikan Islam pada Madrasah Tsanawiyah Madani Alauddin Paopao	<ul style="list-style-type: none"> • Berlakunya UU Guru dan Dosen 2005 • Kebijakan Pemerintah Daerah • Mutu SDM yang masih rendah • Anggaran APBN dan APBD • Pemanfaatan IT yang kurang Maksimal

2. Deskripsi Fokus

Deskripsi fokus ini dimaksudkan untuk menjelaskan batasan dan cakupan penelitian. Jadi, berdasarkan pada fokus penelitian di atas, maka deskripsi fokus dapat diuraikan sebagai berikut sebagai berikut.

- a. Perkembangan pembelajaran pendidikan Islam pada Madrasah Tsanawiyah Madani Alauddin Paopao yang dimaksud dalam penelitian ini adalah mengaktualkan pendidikan Islam dalam upaya mengembangkan potensi yang ada di dalam diri peserta didik secara optimal sesuai dengan nilai-nilai Ilahiyah yang didasarkan bingkai ajaran Islam pada semua aspek kehidupan guna mencapai keselarasan dan kesempurnaan hidup di dunia dan di akhirat. Adapun sub fokus dari perkembangan pembelajaran

pendidikan Islam terdiri dari pengelolaan pembelajaran, pembinaan yang intens, ketenagaan pendidikan dan pelatihan serta sarana dan prasarana.

- b. Usaha yang ditempuh Madrasah Tsanawiyah Madani Alauddin Paopao sebagai *laboratory school* Fakultas Tarbiyah dan Keguruan UIN Alauddin Makassar dalam mengembangkan pembelajaran pendidikan Islam yang dimaksud dalam penelitian ini adalah usaha yang dilakukan untuk menyiapkan peserta didik menjadi anggota masyarakat yang memiliki kemampuan akademik yang professional, memiliki kepekaan sosial yang tinggi, memperkaya khasanah ilmu pengetahuan yang disertai dengan paradigma keagamaan yang matang. Adapun sub fokusnya adalah standar proses, standar pendidik dan tenaga kependidikan, standar sarana prasarana, standar pengelolaan dan standar pembiayaan.
- c. Tantangan perkembangan pembelajaran pendidikan Islam pada Madrasah Tsanawiyah Madani Alauddin Paopao yang dimaksud dalam penelitian ini adalah tantangan yang dihadapi oleh Madrasah baik tantangan dari dalam (*internal challenges*), maupun tantangan dari luar (*external challenges*) yang semakin kompleks, sehingga menuntut perlunya ada upaya peningkatan SDM dalam peningkatan mutu pendidikan yang merupakan salah satu prasyarat memasuki era globalisasi. Adapun sub fokusnya terdiri dari berlakunya UU Guru dan Dosen 2005, kebijakan pemerintah daerah, mutu SDM yang masih rendah, anggaran APBN dan APBD, serta pemanfaatan IT yang masih kurang.

C. Rumusan Masalah

Dari latar belakang masalah yang telah diuraikan di atas maka masalah pokok penelitian ini dapat diredaksionalkan dalam bentuk pertanyaan, bagaimana perkembangan pembelajaran pendidikan Islam pada Madrasah Tsanawiyah Madani Alauddin Paopao sebagai *laboratory school* Fakultas Tarbiyah dan Keguruan UIN Alauddin Makassar?. Masalah yang diteliti dirumuskan sebagai berikut:

1. Bagaimana gambaran perkembangan pembelajaran pendidikan Islam pada MTs Madani Alauddin Paopao sebagai *Laboratory School* Fakultas Tarbiyah dan Keguruan UIN Alauddin Makassar?.
2. Upaya apa yang ditempuh pengelola dalam mengembangkan pembelajaran pendidikan Islam pada MTs Madani Alauddin Paopao sebagai *laboratory school* Fakultas Tarbiyah dan Keguruan UIN Alauddin Makassar?.
3. Bagaimana tantangan perkembangan pembelajaran pendidikan Islam pada MTs Madani Alauddin Paopao sebagai *Laboratory School* Fakultas Tarbiyah dan Keguruan UIN Alauddin Makassar?

D. Kajian Pustaka/ Penelitian Terdahulu

Kajian Pustaka merupakan hasil penelitian yang relevan penulis maksudkan dalam disertasi ini yaitu, penulis ingin mendudukan posisi tulisan dan penelitian yang dilakukan, berbeda dengan beberapa penelitian sebelumnya yaitu mengenai pengembangan pembelajaran pendidikan Islam pada Madrasah Tsanawiyah Madani Alauddin Paopao sebagai *laboratory school* Fakultas Tarbiyah dan Keguruan UIN Alauddin Makassar adalah lembaga pendidikan yang membina para peserta didik.

Untuk itu, ada beberapa karya tulis yang dijadikan sebagai bahan referensi utama dan memperkaya kajian teoretis dalam disertasi ini di antaranya;

H. A. Marjuni dalam penelitian disertasinya berkenaan dengan studi pengembangan pendidikan Islam pada Fakultas Tarbiyah dan Keguruan UIN Alauddin Makassar dalam kerangka transformasi sosial menyimpulkan bahwa peran Fakultas Tarbiyah dan Keguruan UIN Alauddin Makassar dalam pengembangan pendidikan Islam yaitu melakukan pembelajaran berbasis kontekstual, melakukan pembelajaran berbasis riset, dan penataan kurikulum berbasis kompetensi yang berorientasi pada pengembangan diri dan senantiasa berorientasi terhadap pembentukan intelektualitas dan moralitas peserta didik (mahasiswa) serta mendorong dosen untuk memiliki kualifikasi dan standar kompetensi tertentu yang peka terhadap perkembangan iptek dan tantangan zaman. Adapun respon Fakultas Tarbiyah dan Keguruan UIN Alauddin Makassar terhadap perubahan sosial yaitu membangun kecerdasan dan memperluas wawasan, membangun etos kerja dan menerapkan kurikulum tingkat satuan pembelajaran pasif ke kurikulum menuju pola pikir aktif-positif, serta senantiasa melakukan integrasi keilmuan.³⁵ Penelitian disertasi ini mengenai transformasi sosial yang berorientasi kepada pengembangan diri terhadap peserta didik sedangkan penelitian disertasi penulis bertujuan untuk mengetahui bagaimana perkembangan pembelajaran pendidikan islam pada Madrasah Tsanawiyah Madani Alauddin Paopao sebagai *laboratory school* Fakultas Tarbiyah dan Keguruan UIN Alauddin Makassar.

³⁵H. A. Marjuni, judul penelitian disertasi, *Pengembangan pendidikan Islam pada Fakultas Tarbiyah dan Keguruan UIN Alauddin Makassar dalam kerangka penanaman sosial*, 2011.

Muljono Damopoli dalam disertasinya berjudul *Pembaruan Pendidikan Islam di Makassar; Studi Kasus Pesantren Modern Pendidikan Al-Qur'an IMMIM Makassar*, menguraikan bahwa terjadinya pembaruan dalam berbagai segi di pesantren IMMIM karena adanya sistem manajemen mutu terpadu yang terselenggara, direktur, pengasuh, guru dan pembina masing-masing terpadu yakni secara bersama-sama mengkoordinasikan kegiatan maupun program secara fluktuatif, terutama dari segi komponen kelembagaan dengan secara bersama-sama melakukan perbaikan struktur organisasi. Pada bidang kurikulum, IMMIM mendesain manajemen terpadu pada kurikulum baru yang lebih sesuai dengan kondisi pesantren dengan proporsi komposisi 50% mata pelajaran umum dan 50% mata pelajaran agama. Demikian pula pada segi metodologi pengajaran menggunakan manajemen terpadu antara sistem klasik dan modern.³⁶ Muljono Damopoli meneliti pengembangan dan pembaharuan struktur organisasi dan mendesain manajemen terpadu pada kurikulum baru dengan proporsi 50% mata pelajaran umum dan 50% mata pelajaran agama sedangkan yang membedakan penelitian disertasi penulis adalah mengkaji tantangan perkembangan pembelajaran pendidikan islam pada Madrasah Tsanawiyah Madani Alauddin Paopao sebagai *laboratory school* Fakultas Tarbiyah dan Keguruan UIN Alauddin Makassar dengan lokasi penelitian yang berbeda.

³⁶Muljono Damopoli, *Pembaruan Pendidikan Islam di Makassar; Studi Kasus Pesantren Modern Pendidikan Al-Qur'an IMMIM Makassar*, *Disertasi* (Jakarta: Program Pascasarjana UIN Syarif Hidayatullah, 2006), h. 338-339.

Hj. Rosmiaty Aziz dalam penelitian disertasinya tentang pelaksanaan pendidikan Islam dalam membentuk akhlak mulia peserta didik di MTs Madani Paopao, yang mengungkap tentang proses pelaksanaan pendidikan Islam dalam pembinaan akhlak peserta didik pada MTS Madani Kab. Gowa yaitu pertama, Pengembangan, yaitu meningkatkan keimanan dan ketaqwaan siswa kepada Allah yang ditanamkan dalam lingkup pendidikan keluarga, kedua, Pengajaran, yaitu untuk menyampaikan pengetahuan keagamaan yang fungsional, ketiga; Penyesuaian, yaitu untuk menyesuaikan diri dengan lingkungan, baik lingkungan fisik maupun lingkungan sosial dan dapat bersosialisasi dengan lingkungannya sesuai dengan ajaran Islam, keempat, Pembiasaan, yaitu melatih siswa untuk selalu mengamalkan ajaran Islam, menjalankan ibadah dan berbuat baik, serta peran guru dan orang tua peserta didik dalam pembinaan akhlak mulia.³⁷ Penelitian ini tentang pelaksanaan pendidikan islam dalam membentuk akhlak mulia peserta didik di MTs Madani Alauddin Paopao sedangkan penelitian penulis bertujuan untuk mengkaji tantangan perkembangan pendidikan islam pada Madrasah Tsanawiyah Madani Alauddin Paopao sebagai *laboratory school* Fakultas Tarbiyah dan Keguruan UIN Alauddin Makassar, jadi penelitian yang terdahulu berbeda.

H. Rukman dengan judul disertasi “Implementasi Manajemen Mutu Terpadu dalam Pengembangan Nilai Karakter pada MAN Baraka Kabupaten Enrekang dengan hasil penelitian yaitu Pertama, upaya MAN Baraka Kab. Enrekang dalam mengimplementasikan manajemen mutu terpadu fokus pada segi manajemen perencanaan, pengorganisasian, pelaksanaan dan pengawasan. Segi manajemen perencanaan, MAN Baraka Kabupaten Enrekang lebih menekankan pada upaya pencapaian misi dan visi madrasah. Kedua, Faktor pendukung manajemen mutu terpadu di MAN Baraka Kabupaten Enrekang, terdiri atas faktor

³⁷Hj. Rosmiaty Aziz, Pelaksanaan Pendidikan Islam dalam Membentuk Akhlak Mulia Peserta Didik di MTs Madani Paopao, *Disertasi*, (Makassar: PPs UIN Alauddin, 2014).

internal dan eksternal.³⁸ Penelitian mencakup tentang implementasi manajemen mutu terpadu dalam pengembangan nilai karakter pada MAN Baraka Kabupaten Enrekang, penelitian ini memfokuskan pada segi manajemen perencanaan, pengorganisasian, pelaksanaan dan pengawasan di MAN Baraka Kabupaten Enrekang sedangkan penelitian disertasi penulis menyangkut tentang usaha kongkrit dalam perkembangan pembelajaran pendidikan islam pada Madrasah Tsanawiyah Madani Alauddin Paopao. Jadi penelitian terdahulu dengan penelitian penulis berbeda dan lokasi penelitian juga berbeda.

H. Yuddin, “Pengaruh Prilaku Kepemimpinan Kepala Madrasah terhadap Kinerja Guru Madrasah di Kabupaten Takalar” Penelitian ini membahas prilaku kepemimpinan kepala Madrasah dapat mempengaruhi kinerja guru pada madrasah. Secara umum hasil penelitian tersebut menunjukkan pengaruh secara nyata antara perilaku atau gaya kepemimpinan terhadap derajat motivasi kerja atau kinerja guru.³⁹ Penelitian H.Yuddin mengkaji peningkatan kinerja guru yang dipengaruhi oleh prilaku atau gaya kepemimpinan kepala madrasah. Sedangkan penelitian penulis mengkaji upaya yang ditempuh pengelola dalam mengembangkan pembelajaran pendidik, jadi penelitian terdahulu dengan penelitian penulis berbeda dan lokasi penelitian berbeda.

Suwito dan Fauzan, dalam penelitiannya, pengembangan Pendidikan Islam bahwa pada garis besarnya telah terjadi dua pemikiran pembaruan dan transformasi pendidikan Islam. Kedua pola tersebut adalah:

1. Pola pembaruan pendidikan Islam yang berorientasi pada pola pendidikan modern di Barat, yang kemudian kita kenal dengan gerakan modernis.

³⁸H. Rukman, “implementasi manajemen mutu terpadu pada MAN Baraka Kabupaten Enrekang” Disertasi (Makassar: PPs UIN Alauddin, 2013), h. 111.

³⁹H. Yuddin, “Pengaruh Prilaku Kepemimpinan Kepala Madrasah terhadap Kinerja Guru Madrasah di Kabupaten Takalar”, *Disertasi* (Makassar: PPs UIN Alauddin, 2014), h. 233.

2. Pembaruan pendidikan Islam yang berorientasi pada tujuan pemurnian kembali ajaran Islam.⁴⁰ Jurnal mengkaji tentang pola pembahasan pendidik modern di Barat sedangkan penelitian penulis mengkaji tentang perkembangan pembelajaran pendidik pada Madrasah Tsanawiyah Madani Alauddin Paopao sebagai *laboratory school* Fakultas Tarbiyah dan Keguruan UIN Alauddin Makassar. Penelitian terdahulu sangat berbeda dengan penelitian ditinjau dari segi penelitian maupun lokasi penelitian yang berbeda.

Bagi kelompok yang berpendapat bahwa pola pembaruan dan perubahan sosial pendidikan Islam yang berorientasi pada pola pendidikan modern di Barat, menganggap bahwa kemajuan pendidikan di Barat lebih maju ketimbang pendidikan di Timur, begitu pula tingkat kesejahteraannya. Kelompok ini menyadari bahwa jika pendidikan Islam mengalami kemunduran, maka tidak lagi dipercaya universitas-universitas yang berlabel Islam yang senantiasa mencetak lulusan yang handal, diakibatkan karena sistem yang dilakukan adalah sistem tradisional yang tidak sesuai lagi perkembangan zaman. Sehingga kelompok ini cenderung melakukan pola perubahan pendidikan Islam yang berorientasi pada pola pendidikan di Barat, dengan meniru sistem pendidikan yang dilakukannya untuk melahirkan lulusan yang handal yang bukan hanya menguasai ilmu-ilmu agama akan tetapi mereka juga menguasai ilmu-ilmu umum. Kelompok pembaruan pendidikan Islam di Pondok Pesantren yang berorientasi pada tujuan untuk mengembangkan peradaban Islam termasuk perkembangan ilmu pengetahuan, tetapi masih banyak yang tidak menyadarinya.

⁴⁰Suwito dan Fauzan, Pengembangan Pendidikan Islam *Jurnal Ilmu Komunikasi* 7, no. 3 (Peb-Des 2017), h. 166-167.

Willian F. O'neil, *Educational Ideologis* (Ideologi-Ideologi Pendidikan), penelitian ini memang tidak secara lengkap mengupas kompleksitas transformasi pendidikan dan perubahan sosial tetapi buku ini telah mencoba meneropong latar belakang pertikaian dalam politik dan ideologi pendidikan, dan ia menyorot tentang para praktisi pendidikan di lembaga formal, non formal ataupun pendidikan rakyat (*Popular Education*) yang tidak sadar bahwa ia tengah terlibat dalam suatu pergumulan pertikaian politik dan ideologi melalui arena pendidikan. Padahal menurutnya pendidikan sebagai kegiatan yang mulia yang selalu mengandung kebajikan dan senantiasa berwatak netral, serta menjunjung tinggi nilai-nilai demokrasi.

Dian Andayani, Pendidikan Islam di Pondok Pesantren, mengemukakan dalam penelitiannya yaitu bahwa pelaksanaan pendidikan dilakukan melalui tiga kegiatan yakni membimbing, mengajar, dan melatih, ketiga aspek tersebut dapat dibedakan sebagai berikut :

1. Membimbing, terutama berkaitan dengan pemantapan jati diri dan pribadi dari segi-segi perilaku umum (aspek kebudayaan)
2. Mengajar, terutama berkaitan dengan penguasaan ilmu pengetahuan, dan
3. Melatih, berkaitan dengan ketrampilan dan kemahiran (aspek teknologi).⁴¹

Bagi kelompok yang berpendapat bahwa pola pembaruan lembaga pendidikan Islam yang berorientasi pada pola pendidikan modern di Barat, menganggap bahwa kemajuan pendidikan di Barat lebih maju ketimbang pendidikan di Timur, begitu pula tingkat kesejahteraannya. Kelompok ini menyadari bahwa jika lembaga pendidikan Islam mengalami kemunduran, maka

⁴¹Dian Andayani, *Pendidikan Akhlak dalam Perspektif Islam*, (Cet. I; Yogyakarta: Kanisius, 2013) h. 2017.

tidak lagi dipercaya madrasah-madrasah mencetak lulusan yang handal, diakibatkan karena sistem yang dilakukan adalah sistem tradisional yang tidak sesuai lagi perkembangan zaman. Sehingga kelompok ini cenderung melakukan pola pembaruan lembaga pendidikan Islam yang berorientasi pada pola pendidikan di Barat, dengan meniru sistem pendidikan yang dilakukannya untuk melahirkan lulusan yang handal yang bukan hanya menguasai ilmu-ilmu agama akan tetapi mereka juga menguasai ilmu-ilmu umum

Sudirman dalam Disertasinya yang berjudul *Implementasi Manajemen Mutu Terpadu pada Madrasah Aliyah Negeri Pangkep*, secara sepintas, judul tersebut memiliki kesamaan dengan penelitian yang penulis lakukan walaupun lokasi penelitiannya berbeda. Namun bila dicermati masalah yang diteliti oleh Sudirman dalam tesisnya tersebut banyak perbedaan dengan disertasi penulis. Pada intinya Sudirman meneliti tentang faktor-faktor yang mempengaruhi implementasi manajemen mutu terpadu pada MAN Pangkep dan upaya yang dilakukan Kepala MAN Pangkep untuk meningkatkan kualitas keluarannya,⁴² sementara penulis dalam disertasi ini meneliti penerapan pola manajemen terpadu pada MAN Enrekang dan penelitiannya bukan saja ditujukan pada kualitas keluarannya, tetapi juga kualitas guru, dan siswa madrasah tersebut. Dengan demikian ditemukan perbedaan masalah yang diteliti namun tetap ada hubungannya karena sama-sama meneliti manajemen mutu terpadu, dan dengan lokasi penelitian yang berbeda.

⁴²Sudirman, *Implementasi Manajemen Mutu Terpadu (Total Quality Management) pada Madrasah Aliyah Negeri Pangkep*, Tesis Magister *Disertasi* (Makassar: Program Pascasarjana UMI, 2012), h. 4.

Kajian dan uraian tersebut di atas, setelah dianalisis ternyata masih bersifat global ketika menguraikan mengenai perkembangan Madrasah Tsanawiyah Madani Alauddin Paopao sebagai *laboratory school* Fakultas Tarbiyah dan Keguruan UIN Alauddin Makassar, sehingga untuk menspesifikkan mengenai perkembangan Madrasah Tsanawiyah Madani sebagai *laboratory school*, maka penulis ingin meneliti lebih jauh bagaimana usaha yang ditempuh dalam perkembangan madrasah Tsanawiyah Madani Alauddin Paopao sebagai *laboratory school* Fakultas Tarbiyah dan Keguruan UIN Alauddin Makassar. Penulis menyakini bahwa masalah ini belum pernah diteliti atau dibahas oleh para peneliti dan intelektual sebelumnya.

Menurut hemat penulis bahwa harus diakui bahwa dalam rangka perkembangan madrasah Tsanawiyah Madani Alauddin Paopao sebagai *laboratory school* Fakultas Tarbiyah dan Keguruan UIN Alauddin Makassar seharusnya disesuaikan dengan perkembangan zaman, di mana pada era globalisasi sekarang ini.

E. Tujuan dan Kegunaan Penelitian

1. Tujuan penelitian ini yaitu;
 - a. Mengetahui perkembangan pembelajaran pendidikan Islam pada MTs Madani Alauddin Paopao sebagai *laboratory school* Fakultas Tarbiyah dan Keguruan UIN Alauddin Makassar
 - b. Mengkaji upaya yang ditempuh pengelola dalam mengembangkan pembelajaran pendidikan Islam pada MTs Madani Alauddin Paopao sebagai *laboratory school* Fakultas Tarbiyah dan Keguruan UIN Alauddin Makassar
 - c. Mengkaji Tantangan perkembangan pembelajaran pendidikan Islam pada

MTs Madani Alauddin Paopao sebagai laboratory school Fakultas Tarbiyah dan Keguruan UIN Alauddin Makassar

2. Kegunaan Penelitian

Kegunaan Penelitian ini meliputi dua hal yaitu;

a. Teoretis yaitu;

- 1) Penelitian ini diharapkan dapat mendeskripsikan perkembangan pembelajaran pendidikan Islam pada MTs Madani Alauddin Paopao sebagai laboratory school Fakultas Tarbiyah dan Keguruan UIN Alauddin Makassar.
- 2) Untuk melakukan usaha konkrit dalam perkembangan pembelajaran pendidikan Islam pada MTs Madani Alauddin Paopao sebagai Laboratory School Fakultas Tarbiyah dan Keguruan UIN Alauddin Makassar.
- 3) Penelitian ini diharapkan dapat menemukan hasil perkembangan MTs Madani Alauddin Paopao sebagai Laboratory School Fakultas Tarbiyah dan Keguruan UIN Alauddin Makassar.

b. Praktis yaitu;

- 1) Sebagai bahan evaluasi dalam rangka perubahan/perbaikan sistem pendidikan MTs Madani Alauddin Paopao sebagai Laboratory School Fakultas Tarbiyah dan Keguruan UIN Alauddin Makassar.
- 2). Temuan yang dihasilkan dalam penelitian ini tentang perkembangan pembelajaran pendidikan Islam pada MTs Madani Alauddin Paopao sebagai laboratory school Fakultas Tarbiyah dan Keguruan UIN Alauddin Makassar sangat berguna untuk diterapkan pada kampus-kampus yang mempunyai tipologi sama atau kurang lebih sama dengan pesantren Madani Alauddin Paopao.

- 3) Sebagai bahan referensi bagi peneliti selanjutnya yang berhubungan dengan perkembangan pendidikan Islam.



BAB II

TINJAUAN TEORETIS

A. Perkembangan Pembelajaran Pendidikan Islam

1. Pengertian Perkembangan Pembelajaran Pendidikan Islam

Perkembangan dalam kamus besar bahasa Indonesia adalah proses, cara, perbuatan melaksanakan (rancangan, keputusan, dsb).¹ Sedangkan menurut Santoso Sastropoetro, mengemukakan bahwa perkembangan diartikan sebagai suatu usaha atau kegiatan tertentu yang dilakukan untuk mewujudkan rencana atau program dalam kenyataannya.² Selanjutnya perkembangan menurut The liang gie dan sutarto mengemukakan bahwa perkembangan adalah usaha-usaha yang dijalankan untuk melaksanakan semua rencana dan kebijaksanaan yang telah dirumuskan dan ditetapkan dengan melengkapi segala kebutuhan alat-alat yang diperlukan, di mana pelaksanaannya, kapan waktunya dimulai dan berakhir, dan bagaimana cara dilaksanakannya.³ Berdasarkan beberapa pengertian di atas, maka penulis dapat menyimpulkan bahwa perkembangan adalah suatu kegiatan dalam proses merealisasikan rencana yang telah ditetapkan sebelumnya, sehingga tujuan dapat tercapai dengan memperhatikan kesesuaian, kepentingan dan kemampuan pada suatu kelompok sasaran.

Tilaar dalam Suwatno secara umum mengemukakan bahwa permasalahan yang berkaitan dengan perkembangan pendidikan di Indonesia, pada intinya bertumpu

¹Kementerian Pustaka, *Kamus Umum Bahasa Indonesia* (Cet.I; Jakarta: Balai Pustaka, 2003), h. 553.

²Santoso Sastroepoetro, *Pelaksanaan Latihan* (Cet.I; Jakarta: Gramedia, 2008), h. 183.

³The Liang Gie, dan sutarto, *Pengertian, Kedudukan dan Perincian Ilmu Administrasi*(Cet.I; Yogyakarta: Karya Kencana, 1997) ,h. 191.

pada produktivitas pendidikan, termasuk kinerja guru yang rendah. Hal tersebut dapat diidentifikasi melalui: (1) kualitas pendidikan yang masih rendah, (2) pendidikan yang relevan dengan kebutuhan pembangunan akan tenaga terampil, dan (3) manajemen pendidikan yang belum tertata secara efisien.⁴ Memperbaiki kualitas pendidikan menurut hasil kajian yang dilakukan oleh Depdiknas, Bappenas, Bank Dunia menemukan bahwa keberhasilan memperbaiki mutu pendidikan, dikemukakannya guru merupakan titik sentral dalam usaha mereformasi pendidikan, dan mereka menjadi kunci keberhasilan setiap usaha peningkatan mutu pendidikan. Apapun namanya, apakah itu pembaharuan kurikulum, perkembangan metode-metode mengajar, peningkatan pelayanan belajar, penyediaan buku teks, hanya akan berarti apabila guru dilibatkan.⁵

Untuk mengembangkan pendidikan dan memecahkan permasalahan pendidikan adalah suatu hal yang perlu mendapat perhatian serius, karena kenyataannya pada tataran mikro guru sebagai implementer pendidikan dan berhubungan langsung dengan peserta didik dalam proses pembelajaran untuk memberikan pembelajaran, bimbingan, keterampilan, dan pengalaman yang tentunya sangat diharapkan menghasilkan output dengan mutu yang baik. E. Mulyasa mengemukakan bahwa guru adalah perencana, pelaksana, dan pengembang pendidikan bagi kelasnya. Dalam hal ini, guru hendaknya memiliki standar kemampuan profesional untuk melakukan pembelajaran yang berkualitas.⁶ Artinya

⁴Suwatno, "Pengaruh Komunikasi dan Iklim Organisasi terhadap Kinerja Guru di SMU Kota Bandung", *Jurnal Ilmu Komunikasi* 7, no. 3 (Peb-Des 2017): h. 259

⁵Tim Dosen Administrasi Pendidikan Universitas Pendidikan Indonesia, *Manajemen Pendidikan, UPI Bandung Jurnal Pendidikan No. 5*, 2018), h. 311.

⁶E. Mulyasa, *Standar Kompetensi dan Sertifikasi Guru*, (Bandung: Remaja Rosda Karya, 2005), h. 13.

guru memiliki kemampuan membuat rencana dalam perkembangan pembelajaran, melaksanakan proses pembelajaran, melaksanakan penilaian hasil dan penilaian proses pembelajaran, dan memiliki kemampuan pengelolaan kelas.

Barnawi dan Mohammad Arifin dalam Hagi Eka Usman mengemukakan, kinerja guru diartikan sebagai tingkat keberhasilan dalam melaksanakan tugas pendidikan sesuai dengan tanggung jawab dan wewenangnya berdasarkan standar kinerja yang ditetapkan selama periode tertentu dalam rangka mencapai tujuan pendidikan.⁷ Hastin Murtiningrum, Made Yudana, dan Nyoman Natajaya, mengemukakan kinerja guru adalah usaha yang tertinggi yang dilakukan oleh guru dalam melaksanakan tugasnya sebagai guru, dalam upaya mencapai tujuan-tujuan pembelajaran yang telah ditentukan.⁸ Undang-Undang Republik Indonesia No. 14 Tahun 2005 tentang Guru dan Dosen Pasal 20 ayat (a) menjelaskan bahwa:

“Dalam melaksanakan tugas keprofesionalan, guru berkewajiban: merencanakan pembelajaran, melaksanakan proses pembelajaran yang bermutu, serta menilai dan mengevaluasi hasil pembelajaran.”⁹

Sehubungan dengan tugas guru disebutkan di atas, berarti guru merupakan faktor sentral di dalam perkembangan sistem pembelajaran dalam mentransformasikan input-input pendidikan. Dapat dipastikan bahwa tidak akan ada perubahan atau peningkatan kualitas pendidikan tanpa adanya upaya meningkatkan kualitas guru. Pentingnya peranan guru dalam memajukan pendidikan, maka kinerja

⁷Eka, Hagi Gusman, “Hubungan Gaya Kepemimpinan Kepala Sekolah dengan Kinerja Guru di SMPN Kecamatan Palembang Kabupaten Agam”, *Jurnal Administrasi Pendidikan* Vol. 2, no. 1 (Juni 2017): h. 2

⁸Murtiningrum, Hastin, dkk, “Kontribusi Perilaku Kepemimpinan Kepala Sekolah, Budaya Organisasi, dan Pemberian Intensif terhadap Kinerja Guru (Studi Persepsi Guru SMP Negeri Se-Kecamatan Kubu). *e-Journal Program Pascasarjana Universitas Pendidikan Ganesha Program Studi Administrasi Pendidikan*, Vol. 5, (Tahun 2017): h. 2, (Diakses tanggal 27 Juli 2018).

⁹Republik Indonesia, *Undang-Undang RI Nomor 14 Tahun 2005 tentang Guru dan Dosen*, (Cet. VI; Jakarta: Sinar Grafika Offset, 2013), h. 14.

guru pada semua tingkat satuan pendidikan baik yang berada pada Depdiknas maupun pada Kementerian Agama harus dikontrol dan ditingkatkan. Wibowo dalam Frimaisyulis dalam Jasmani Asf mengemukakan ada tiga faktor yang memengaruhi kinerja guru, yaitu kemampuan, usaha yang dicurahkan, dan dukungan organisasi. Kinerja guru dipengaruhi berbagai faktor saling berhubungan satu sama lain sehingga terbentuk kualitas kerja guru itu sendiri adalah pengetahuan, kemampuan, sikap, gaya kerja, minat, dasar-dasar nilai, kepercayaan, dan gaya kepemimpinan.¹⁰ Timpe dalam Hagi Eka Gusman mengemukakan faktor-faktor yang memengaruhi kinerja guru adalah: (1) lingkungan kerja, (2) motivasi kerja, (3) gaya kepemimpinan, (4) perilaku, (5) sikap, dan (6) hubungan dengan rekan kerja.¹¹

Memerhatikan pendapat-pendapat ahli di atas terdapat banyak faktor yang memengaruhi kinerja guru. Diantara faktor yang dapat memengaruhi tinggi rendahnya kinerja guru yaitu kemampuan, usaha yang dicurahkan, dukungan organisasi (iklim dan kepemimpinan). Kemampuan dimaksud adalah kemampuan guru dalam menyusun atau membuat program pembelajaran, kemampuan melaksanakan pembelajaran, dan kemampuan melakukan evaluasi.

Schwandit dan Marquardi dalam Pieter Sahertian mengatakan bahwa tidak ada peran lain dalam organisasi yang telah menarik begitu banyak perhatian seperti peran pemimpin.¹² Pendapat ini dapat dimaknai bahwa peran kepala madrasah

¹⁰Frimaisyulis, "Hubungan Gaya Kepemimpinan Kepala Sekolah dan Kinerja Guru di SMK Negeri 2 Pariaman", *Administrasi Pendidikan* Vol. 2, no. 1 (Okt. 2017): h. 349..

¹¹Hagi Eka Gusman, "Hubungan Gaya Kepemimpinan Kepala Sekolah dengan Kinerja Guru di SMPN Kecamatan Palembang Kabupaten Agam", *Jurnal Administrasi Pendidikan* Vol. 2, no. 1 (Juni 2017): h. 295.

¹²Pieter Sahertian, "Perilaku Kepemimpinan Berorientasi Hubungan dan Tugas sebagai Anteseden Komitmen Organisasional, Self-Efficacy dan Organizational Citizenship Behaviour (OCB)", *Jurnal Manajemen* 12, no. 2 (Sep. 2017): h. 156.

sebagai pemimpin sangat diperlukan dalam menetapkan tujuan, mengalokasikan sumber daya guru, memfokuskan perhatian pada tujuan yang ditetapkan, melakukan koordinasi terhadap perubahan yang terjadi, membina hubungan antarpribadi dan pengikutnya, dan menetapkan arah yang benar.

Perilaku guru dalam mengimplementasikan fungsi-fungsi kepemimpinan, yang menurut teori ini sangat besar pengaruhnya dan bersifat sangat menentukan dalam mengefektifkan organisasi mencapai tujuan.¹³ Fungsi-fungsi kepemimpinan dimaksud, yaitu: (a) dimensi yang berkenaan dengan tingkat kemampuan mengarahkan dalam tindakan atau aktivitas pemimpin, dan (b) dimensi yang berkenaan dengan tingkat dukungan atau keterlibatan orang-orang yang dipimpin dalam melaksanakan tugas-tugas pokok kelompok organisasi.

Konsep tentang perkembangan pendidikan Islam dapat bermakna kuantitatif dan kualitatif. Secara kuantitatif bagaimana menjadikan pendidikan Islam lebih besar, merata, dan meluas pengaruhnya dalam konteks pendidikan pada umumnya. Secara kualitatif bagaimana menjadikan pendidikan Islam lebih baik, bermutu, dan lebih maju sejalan dengan ide-ide dasar atau nilai-nilai Islam itu sendiri yang seharusnya selalu berada di depan dalam merespons dan mengantisipasi berbagai tantangan pendidikan. Termasuk dalam pengertian kualitatif adalah bagaimana mengembangkan pendidikan Islam agar menjadi suatu bangunan keilmuan yang kokoh dan memiliki kontribusi yang signifikan terhadap pembangunan masyarakat dan perkembangan iptek.¹⁴

¹³Abdul Azis Wahab, *Anatomi Organisasi Kepemimpinan Pendidikan; "Telaah terhadap Organisasi dan Pengelolaan Organisasi Pendidikan"*, h. 89.

¹⁴Muhaimin, *Nuansa Baru Pendidikan Islam Mengurai Benang Kusut Dunia Pendidikan* (Cet. I; Jakarta: PT. Raja Grafindo Persada, 2014), h. 131.

Secara umum konsep pendidikan Islam mengacu kepada makna dan asal kata yang membentuknya, kata pendidikan itu sendiri dalam hubungan dengan Islam. Dalam konteks ini, dijelaskan secara umum sejumlah istilah yang umum dikenal dan digunakan para pakar dalam dunia pendidikan Islam. Untuk mengetahui lebih jauh tentang pendidikan Islam maka penulis terlebih dahulu akan akan mengemukakan istilah pendidikan Islam itu sendiri.

Istilah yang lebih komprehensif digunakan dalam menterminologikan pendidikan dalam perspektif Islam, adalah term *al-tarbiyah*, dan kata *tarbiyah* inilah yang berakar dari *raba* yang *masdar*-nya *al-rabb* dengan segala derivasinya terulang sebanyak 872 kali di dalam al-Quran.¹⁵ Kata *al-rabb*, mengandung arti menumbuh kembangkan potensi bawaan seseorang, baik potensi fisik (jasmani), akal maupun potensi psikis-rohani (akhlak).¹⁶ Dengan demikian, kata *tarbiyah* juga dapat digunakan untuk menamai suatu bentuk pendidikan dalam segala aspeknya, misalnya memperbaiki peserta didik dan memelihara aspek fisiknya dan psikisnya. Arti yang lebih luas lagi, *al-tarbiyah* dengan makna *al-tanmiyah* (pertumbuhan atau perkembangan), meng-indikasikan bahwa aspek fisik dan psikis peserta didik dapat ditumbuh kembangkan lebih lanjut sesuai dengan tujuan pendidikan.

Di kalangan masyarakat Indonesia, tidak terlalu dipersoalkan istilah *tarbiyah*, *ta'lim*, dan *ta'dib* tersebut. Namun yang terpenting adalah esensinya, yakni pendidikan dalam arti yang sangat luas. Kata-kata pendidikan, pengajaran, bimbingan, dan pelatihan, sebagai istilah-istilah teknis tidak lagi dibeda-bedakan,

¹⁵Muhammad Fu'ad 'Abd. al-Bāqy, *al-Mu'jam al-Mufahras li Alfāzh al-Qur'ān al-Karīm* (Bairūt: Dār al-Fikr, 1992), h. 285-299.

¹⁶Ibrahim Anis, *Mu'jam al-Wasīt*, juz I; (Cet. II; Mesir: Dār al-Ma'ārif, 1972), h. 326.

tetapi ketiganya melebur menjadi satu pengertian baku tentang pendidikan. Undang-Undang Sisdiknas dijelaskan bahwa "Pendidikan adalah usaha sadar untuk menyiapkan peserta didik melalui kegiatan bimbingan, pengajaran, dan atau pelatihan bagi peranannya di masa yang akan datang."¹⁷ Dapat dipahami bahwa dalam kegiatan bimbingan, pengajaran, dan atau pelatihan terkandung makna pendidikan.

Pengertian pendidikan bahkan lebih diperluas cakupannya sebagai *aktivitas* dan *fenomena*. Pendidikan sebagai aktivitas berarti upaya yang secara sadar dirancang untuk membantu seseorang atau sekelompok orang dalam mengembangkan pandangan hidup, yakni bagaimana orang akan menjalani dan memanfaatkan hidup juga kehidupannya, sikap hidup, dan keterampilan hidup, baik yang bersifat manual (petunjuk praktis) maupun mental dan sosial. Sedangkan pendidikan sebagai fenomena adalah peristiwa perjumpaan antara dua orang atau lebih yang dampaknya ialah berkembangnya suatu pandangan hidup, sikap hidup, keterampilan hidup pada salah satu atau beberapa pihak.¹⁸ Perbedaan para pakar dalam menginterpretasikan pendidikan. Perbedaannya tak lain hanya terletak pada sudut pandang. Di antara mereka ada yang mendefinisikan dengan mengkonotasikan dengan peristilahan bahasa, keberadaan, dan hakekat kehidupan manusia di dunia ini, dan ada pula yang melihat dari segi proses kegiatan yang dilakukan dalam penyelenggaraan pendidikan.¹⁹ Tetapi semua pendapat itu bertemu dalam pandangan bahwa pendidikan adalah suatu proses mempersiapkan generasi

¹⁷Republik Indonesia, *Undang-Undang tentang Sistem Pendidikan Nasional, No. 20 tahun 2003* (Cet.I; Bandung: Fokus Media, 2003), h. 6.

¹⁸Muhaimin, *et. all., Paradigma Pendidikan Islam; Upaya Mengefektifkan Pendidikan Agama Islam di Sekolah* (Cet. II; Bandung: PT. Remaja Rosdakarya, 2002), h. 37.

¹⁹H. Abd, Rahman Getteng, *Pendidikan Islam dalam Pembangunan* (Ujung pandang: Yayasan al-Ahkam, 1997), h. 25.

muda untuk menjalankan kehidupan dan untuk memenuhi tujuan hidup secara efektif dan efisien. Bertolak pada pendapat tersebut dapat dipahami esensi Pendidikan Islam adalah usaha sadar yang dilakukan oleh pendidik kepada peserta didik demi terbentuknya sifat islami guna terbentuknya kepribadian peserta didik yang tercermin pada akhlak dan perilaku dalam kehidupan sehari-hari.

Naquib al-Attās menyatakan bahwa, istilah pendidikan Islam lebih tepat digunakan kata *al-tadīb* (bukan *tarbiyah* dan atau *ta'lim*). Menurut-nya, struktur konsepsi *tadīb* sudah mencakup unsur-unsur ilmu (*'ilm*), instruksi (*ta'lim*), dan pembinaan yang baik (*tarbiyah*).²⁰ Lebih lanjut dijelaskan secara terinci bahwa makna yang menonjol dari kata *al-tarbiyah* adalah kasih sayang dan bukan pengetahuan, sementara dalam kata *ta'lim* makna pengetahuan lebih menonjol dari pada kasih sayang. Kemudian dalam konseptualnya, kata *tadīb* sudah mencakup unsur-unsur pengetahuan, pengajaran, dan pengasuhan yang baik.²¹ Perspektif ini, dipahami bahwa kata *tadīb* memiliki arti yang sangat luas dan mendalam, bahkan Nurcholish Madjid menyatakan bahwa perkataan *al-tadīb* dalam arti “adab” juga digunakan dalam konteks yang merujuk pada kajian kesusastraan dan etika profesional dan kemasyarakatan.²² al-Quran menegaskan bahwa contoh ideal bagi orang yang beradab adalah Nabi saw. Karena itu, *tadīb* dalam arti pendidikan adalah mengacu pada dimensi akhlak.

²⁰Al-Attās dalam Wan Mohd. Nor Wan Daud, *The Educational Philosophy and Practice of Syed Muhammad Naquib al-Attas*, diterjemahkan oleh Hamid Fahmi, et. al dengan judul *Filsafat dan Praktik Pendidikan Islam Syed M. Naquib al-Attas* (Cet. I; Bandung: Mizan, 2003), h. 174-175, 185, dan 318.

²¹Hamid Fahmi, et al. *Filsafat dan Praktik Pendidikan Islam Syed M. Naquib al-Attas*, h. 75.

²²Nurcholish Madjid, *Khazanah Intelektual Islam* (Cet. III; Jakarta: Bulan Bintang, 1994), h. 3.

Penulis menegaskan bahwa kata *tarbiyah* lebih cocok digunakan dalam mengkonotasikan pendidikan Islam oleh karena di dalam kata tersebut mencakup *al-tarbiyah al-khalqiyah*, yaitu pembinaan dan perkembangan ilmu pengetahuan yang juga menekankan aspek akhlak (moralitas), dan sekaligus mencakup *al-tabiyah al-tahzibiyah*, yaitu pembinaan jiwa untuk kesempurnaan ilmu pengetahuan. Hal ini nantinya, akan menyebabkan potensi manusia yang didik dapat tumbuh dengan produktif dan kreatif tanpa menghilangkan nilai-nilai dan norma-norma yang telah ditetapkan dalam al-Quran maupun Hadis. Maka istilah pendidikan Islam yang tepat adalah *al-Tarbiyah al-Islamiyah*, dan batasannya lebih lanjut secara terminologis telah banyak dikemukakan oleh pakar pendidikan, misalnya ;

1. Sayyid Sabiq menyatakan bahwa pendidikan Islam adalah upaya mempersiapkan anak dari segi jasmani, akal, dan rohani sehingga ia menjadi anggota masyarakat yang bermanfaat untuk dirinya maupun umatnya.²³
2. Yusuf al-Qardawi menyatakan pendidikan Islam adalah sebagai pendidikan manusia seutuhnya, akal dan hatinya, rohani dan jasmaniyah, akhlak dan keterampilannya, dan menyiapkan untuk menghadapi masyarakat dengan segala kebaikan dan kejahatannya, manis dan pahitnya.²⁴
3. Muhammad Athiyah al-Abrāsy secara singkat menyatakan, pendidikan Islam adalah mempersiapkan individu agar ia dapat hidup dengan kehidupan yang sempurna.²⁵

²³Sayyid Sābiq, *Islāmuna* (Bairūt: Dār al-Kutub al-‘Arabi, t.th), h. 237.

²⁴Yusuf al-Qardhawi, *Pendidikan Islam dan Madrasah* terjemahan Bustani A. Gani dan Zainal Ahmad (Jakarta: Bulan Bintang, 1980), h. 39.

²⁵Muhammad Athiyah al-Abrāsy, *Rūh al-Tarbiyah wa al-Ta’līm* (Cet. I; Beirut: Dar al-Syamiyah, 1992) h. 48.

4. Hasan Langgulung menyatakan, pendidikan Islam adalah sebagai proses penyiapan generasi muda untuk menjadi peranan, memindahkan pengetahuan dan nilai-nilai Islam yang diselaraskan dengan fungsi manusia untuk beramal di dunia dan memetik hasilnya di akhirat.²⁶
5. Ahmad Tafsir mengemukakan bahwa: Tarbiyah mengandung arti memelihara, membesarkan, dan mendidik, yang di dalamnya juga sudah termasuk makna mengajar *allama*.²⁷
6. Yusuf Amir Faisal dalam Soleha dan Rada mengemukakan bahwa: Pendidikan Islam secara etimologi, dengan menggunakan kata *tarbiyah* dan *ta'lim* yang masing-masing berasal dari kata *allama* dan *rabba*, yang berarti memelihara, membesarkan, dan mendidik sekaligus mengandung makna mengajar.²⁸

Terma al-tarbiyah, sangat luas cakupannya meliputi semua aspek pendidikan, yaitu aspek kognitif, afektif, dan psikomotorik, baik dari aspek jasmani maupun rohani, secara harmonis dan integral. Sehingga secara esensial tarbiyah mengandung makna yaitu proses aktualisasi sesuatu yang dilakukan secara bertahap dan terencana, sampai, pada batas kesempurnaan (kedewasaan). Rujukan di atas, memberikan nuansa bahwa manusia lahir telah membawa seperangkat potensi yang *hanif*. Potensi tersebut meliputi potensi beragama, intelektual, sosial, dan lain sebagainya.²⁹

Selanjutnya kata *al-ta'lim*, merupakan kata benda buatan (*mashdar*) yang berasal dari akar kata '*allama*.³⁰ Sebagian para ahli menerjemahkan *ta'lim* dengan

²⁶Hasan Langgulung, *Beberapa Pemikiran tentang Pendidikan Islam* (Bandung: al-Ma'arif, 2008), h. 94.

²⁷Ahmad Tafsir, *Filsafat Pendidikan Islam*, (Cet. V; Jakarta:Rosda, 2012), h. 32.

²⁸Soleha, Rada, *Ilmu Pendidikan Islam* (Jakarta: Logos, 2013), h. 16.

²⁹Soleha, Rada, *Ilmu Pendidikan Islam*, h. 14.

³⁰Mahmud Yunus, *Kamus Arab-Indonesia* (Cet.II; Jakarta: Yayasan Penyelenggara, penterjemah/Penafsir, al-Quran, 2007), h.37.

pengajaran. Menurut Muhammad Rasyid Ridha dalam Abdul Mujid mengartikan ta'lim dengan “ proses transmisi berbagai ilmu pengetahuan pada jiwa individu tanpa adanya batasan dan ketentuan tertentu”. Pengertian ini di didasarkan atas firman Allah swt.dalam Q.S. al-Baqarah ayat 31 tentang *allama* Tuhan Kepada kepada Nabi Adam as. Proses transmisi itu dilakukan secara bertahap sebagaimana Nabi Adam menyaksikan dan menganalisis asma' (nama-nama) yang diajarkan oleh Allah swt. kepadanya.³¹

Selanjutnya Abdul Fattah Jalal dalam Samsul Nizar menjelaskan bahwa:

Ta'lim secara implisit juga menanamkan aspek efektif, karena pengertian *ta'lim* sangat ditekankan pada perilaku yang baik (akhlak al-karimah).³²

Mengenai pendapat ini Allah swt. berfirman dalam QS Yūnus /10:5 yaitu:

هُوَ الَّذِي جَعَلَ الشَّمْسُ ضِيَاءً وَالْقَمَرَ نُورًا وَقَدَرَهُ مَنَازِلَ لِتَعْلَمُوا عَدَدَ السِّنِينَ وَالْحِسَابَ مَا خَلَقَ اللَّهُ ذَلِكَ إِلَّا بِالْحَقِّ يُفَصِّلُ الْآيَاتِ لِقَوْمٍ يَعْلَمُونَ ﴿٥﴾

Terjemahnya:

Dialah yang menjadikan matahari bersinar dan bulan bercahaya, dan Dialah yang menetapkan tempat-tempat orbitnya, agar kamu mengetahui bilangan tahun, dan perhitungan (waktu).Allah tidak menciptakan demikian itu melainkan dengan benar.Dia menjelaskan tanda-tanda (kebesaran-Nya) kepada orang-orang yang mengetahui.³³

³¹Abdul Mujib, Jusuf Muzakkir, *Ilmu Pendidikan Islam* (Cet.I; Jakarta: Kencana, 2006), h. 19.

³²Samsul Nizar, *Pengantar Dasar-Dasar Pemikiran Pendidikan Islam* (Cet.I; Jakarta: Gaya media Pratama, 2001), h. 86.

³³Kementerian Agama RI, *al-Quran dan Terjemahnya*, h. 208.

Hubungannya dengan penelitian ini adalah menurut ayat di atas, berpancaran ilmu-ilmu bagi keselamatan manusia sendiri, tanpa terlepas dari nilai Ilahiah. Semua itu dalam rangka beribadah kepada Allah swt. untuk sampai pada tujuan ini, *ta'lim* diartikan sebagai proses yang terus menerus, yang diusahakannya semenjak manusia lahir sampai manusia tua renta atau bahkan sampai meninggal dunia.

Pendapat yang sama juga dikemukakan oleh Ibnu Mansur dalam bukunya yang berjudul *Lisan al-'Arab* dalam Hasniyati Gani Ali mengemukakan bahwa:

Ta'lim itu adalah pengajaran yang bersifat pemberian, penyampaian, pengertian, pengetahuan, dan keterampilan.³⁴

Penunjukan kata *ta'lim* pendidikan sesuai dengan firman Allah swt. dalam QS al-Baqarah/2: 31 sebagai berikut:

وَعَلَّمَ آدَمَ الْأَسْمَاءَ كُلَّهَا ثُمَّ عَرَضَهُمْ عَلَى الْمَلَائِكَةِ فَقَالَ أَنْبِئُونِي بِأَسْمَاءِ هَٰؤُلَاءِ إِنْ كُنْتُمْ صَادِقِينَ



Terjemahnya:

Dan Dia ajarkan kepada Adam nama-nama (benda) semuanya, kemudian Dia perlihatkan kepada para malaikat, seraya berfirman, “Sebutkan kepada-Ku nama semua benda ini, jika kamu yang benar!”³⁵

Hubungan ayat di atas dengan penelitian ini adalah jika melihat kebatasan pengertian yang ditawarkan dari kata *ta'lim* dengan ayat tersebut, maka dapat dilihat bahwa pengertian pendidikan mengandung makna yang terlalu sempit. Pengertian *ta'lim* hanya sebatas proses pentransferan seperangkat nilai antar manusia.

³⁴Hasniyati Gani Ali, *Ilmu Pendidikan Islam*, h.16.

³⁵Kementerian Agama RI, *al-Quran dan Terjemahnya*, h. 6.

Penekanannya hanya untuk menguasai nilai transfer secara kognitif dan psikomotorik, tanpa menuntut pada aspek afektif.

Selanjutnya istilah *ta'dib* yang berarti secara bahasa merupakan bentuk masdar dari kata *addaba* yang berarti memberi adab, mendidik³⁶. Naquib al-Attas merumuskan definisi mendidik adalah membentuk manusia dalam menempatkan posisinya yang sesuai dengan susunan masyarakat, bertingkah laku secara proporsional dan cocok dengan ilmu serta teknologi yang dikuasainya. Namun demikian, secara terminology al-Attas memberikan makna *ta'dib* bahwa pendidikan adalah meresapkan dan menanamkan adab pada diri manusia (peserta didik).³⁷

Maka dapat dipahami bahwa *ta'dib* yang dimaksud adalah sebagai sesuatu upaya menanamkan adab pada peserta didik melalui jalur pendidikan. Lebih jauh lagi Syed Naquib al-Attas secara tegas berpendapat bahwa pendidikan Islam lebih tetap berorientasi pada *ta'dib*. Dengan kata lain, penanaman dan pengenalan adab di dalam diri manusia adalah suatu hal yang sangat perlu dan penting terhadap posisi manusia dalam tatanan kosmik.

Penekanan dari segi adab dimaksudkan agar ilmu yang diperoleh diamankan secara baik dan tidak disalah gunakan menurut kehendak bebas pemilik ilmu, sebab ilmu tidak bebas nilai tapi sarat nilai, yakni nilai-nilai Islami yang mengharuskan pemiliknya untuk mengamalkan demi kepentingan dan kemaslahatan umat manusia.³⁸

³⁶Mahmud Yunus, *Kamus Arab-Indonesia*, h.87.

³⁷Syed Naquib al-Attas, *Islam: The Concept of Religion and the Foundation of Ethic and Morality*, diterjemahkan oleh Haidar Bagir dengan judul: *Konsep Pendidikan Islam*, (Cet. III; Bandung: Mizan, 2009), h. 110.

³⁸Syed Naquib al-Attas, *Islam: The Concept of Religion and the Foundation of Ethic and Morality*, diterjemahkan oleh Haidar Bagir dengan judul: *Konsep Pendidikan Islam*, h. 112.

Terlepas dari batasan makna yang tepat dari ketiga istilah yang mewakili pendidikan Islam maka dapat ditarik benang merahnya bahwa *tarbiyah*, merupakan upaya sadar akan pemeliharaan, perkembangan seluruh potensi diri manusia, sesuai fitrahnya dan perlindungan menyeluruh terhadap hak-hak kemanusiaannya. Sementara kata *ta'lim* lebih kepada proses pemberian ilmu pengetahuan dan penyadaran fitrah serta tugas-tugas kemanusiaan yang harus diwujudkan seseorang dalam kehidupan nyata. Sedangkan *ta'dib* mengesankan proses pembinaan kepribadian dan sikap moral (afektif) dan etika dalam kehidupan. Jadi penulis dapat menyimpulkan bahwa ketiga istilah tersebut pada dasarnya mengacu kepada pemeliharaan, perlindungan, dan perkembangan seluruh potensi manusia sesuai dengan potensi diri yang dimiliki sejak lahir.

Terlepas dari seberapa jauh banyak perdebatan mengenai istilah di atas, perbedaan istilah tersebut tidak perlu terlalu jauh diperdebatkan sebab sesungguhnya ketiga istilah yang digunakan saling berkaitan satu sama lain sebagai salah satu upaya untuk mencapai pendidikan. Hanya saja ketika melihat keluasan dan sistematika dari ketiga istilah di atas, maka penulis memilih untuk menggunakan terma *tarbiyah* untuk pendidikan Islam.

Melalui kesimpulan penulis inilah maka istilah yang tepat adalah al-Tarbiyah al-Islamiyah, yang kemudian secara terminologi para pakar memberikan definisi tentang pendidikan Islam dengan berbagai sudut pandang mereka masing-masing.

Ahmad Tafsir dalam bukunya yang berjudul ilmu pendidikan Islam dalam perspektif Islam mengemukakan bahwa pendidikan Islam ialah bimbingan yang diberikan oleh seseorang kepada seseorang agar ia berkembang secara maksimal

sesuai dengan ajaran Islam, bila disingkat pendidikan Islam ialah bimbingan terhadap seseorang agar ia menjadi muslim semaksimal mungkin.³⁹

Lebih jauh Ahmad tafsir mengatakan bahwa definisi yang digunakan itu hanya hanya menyangkut pendidikan oleh seseorang terhadap orang lain, yang diselenggarakan di dalam keluarga, masyarakat, dan sekolah, menyangkut pembinaan aspek jasmani, akal, dan hati peserta didik. Menurut Ahmad tafsir berdasarkan definisi itu maka teori-teori pendidikan Islam sekurang-kurangnya haruslah membahas aspek jasmani, aspek akal, aspek hati. Ketiga aspek tersebut dibahas pada tiga lembaga lembaga pelaksana pendidikan yaitu pendidikan dalam keluarga, pendidikan dalam sekolah, dan pendidikan dalam masyarakat.⁴⁰

Selanjutnya Ibrahim menyatakan dalam Jusuf Muzakkir bahwa pendidikan Islam adalah: Suatu sistem pendidikan yang memungkinkan seseorang dapat mengarahkan kehidupannya sesuai dengan ideologi Islam, sehingga dengan mudah ia dapat membentuk hidupnya sesuai dengan ajaran Islam.⁴¹

Pendidikan Islam merupakan suatu sistem yang didalamnya terdapat beberapa komponen yang saling berkaitan yaitu kesatuan sistem akidah, syariah, dan akhlak yang meliputi aspek kognitif, afektif, dan psikomotorik dimana satu komponen sangat tergantung dengan komponen yang lain, pendidikan Islam tidak bertentangan dengan norma dan nilai dasar ajaran Islam karena dasar dari pendidikan Islam itu sendiri sesuai dengan ideologi Islam.

Selanjutnya Muhammad Fadhil al-Jamali mengemukakan bahwa:

³⁹Ahmad Tafsir, *Ilmu Pendidikan Islam dalam Perspektif Islam* (Cet.VII; Bandung: Remaja Rosdakarya, 2007), h. 32.

⁴⁰Ahmad Tafsir, *Ilmu Pendidikan Islam dalam Perspektif Islam*, h. 32.

⁴¹Abdul Mujib, Jusuf Mudzakkir, *Ilmu Pendidikan Islam*, h. 32-33.

Pendidikan Islam adalah upaya untuk mengembangkan, mendorong, serta mengajak manusia untuk lebih maju dengan berlandaskan nilai-nilai yang tinggi dan kehidupan yang mulia, sehingga terbentuk pribadi yang lebih sempurna, baik yang berkaitan dengan akal, perasaan maupun yang berkaitan dengan perbuatan.⁴²

Lebih lanjut ia mengatakan bahwa pengertian di atas memiliki tiga unsur pokok dalam pendidikan Islam yaitu pertama, aktifitas pendidikan adalah mengembangkan, mendorong, dan mengajak peserta didik, untuk lebih maju dari kehidupan sebelumnya. Peserta didik yang tidak memiliki pengetahuan dan pengalaman apa-apa dibekali dan dipersiapkan dengan seperangkat pengetahuan, agar ia mampu merespon dengan baik.

Ke dua, upaya dalam pendidikan didasarkan atas nilai-nilai akhlak yang luhur dan mulia. Peningkatan pengetahuan dan pengalaman harus dibarengi dengan peningkatan kualitas akhlak. Ke tiga, upaya pendidikan melibatkan seluruh potensi manusia, baik potensi kognitif, afektif, dan psikomotorik.⁴³

Indikator pendidikan Islam yang mengembangkan, mendorong, serta mengajak manusia untuk lebih maju ini dipertegas oleh pendapat Abdul Mujib, dan Jusuf Mudzakkir dalam bukunya ilmu pendidikan Islam mengatakan bahwa:

Pendidikan Islam adalah proses transinternalisasi pengetahuan dan nilai Islam kepada peserta didik melalui upaya pengajaran, pembiasaan, bimbingan, pengasuhan, pengawasan, dan perkembangan potensinya, guna mencapai keselarasan dan kesempurnaan hidup di dunia dan akhirat.⁴⁴

Teori pendidikan Islam yang dikemukakan oleh Jusuf Mudzakkir dan Abdul Mujib di atas dijadikan dasar teori dalam penelitian ini dalam membatasi dan mengembangkan sub variabel yang akan diteliti yaitu aspek pengajaran atau aspek

⁴²Muhammad Fadhil al-Jamali, *Falsafah Pendidikan dalam al-Quran* (Cet.VII; Surabaya: Bina Ilmu, 2009), h. 3.

⁴³Muhammad Fadhil al-Jamali, *Falsafah Pendidikan dalam al-Quran*, h. 4.

⁴⁴Abdul Mujib, Jusuf Muzakkir, *Ilmu Pendidikan Islam*, h. 28-29.

pembelajaran. Selanjutnya untuk mengembangkan variabel tersebut ke dalam sub variabel penelitian penulis menggunakan dasar teori yang dikemukakan oleh Oemar Hamalik mengemukakan bahwa: Komponen pembelajaran pokok dalam pembelajaran meliputi tujuan pembelajaran, peserta didik, pendidik, kurikulum, materi, metode, media, dan evaluasi pembelajaran.⁴⁵

Sedangkan Muhaimin memberikan pengertian yang utuh tentang perkembangan pendidikan Islam dapat mengandung berbagai makna yaitu bagaimana mengembangkan pendidikan Islam sehingga memiliki kontribusi yang signifikan bagi pembangunan masyarakat dan perkembangan ilmu pengetahuan dan bagaimana mengembangkan model-model pendidikan Islam yang lebih kreatif dan inovatif, dengan tetap komitmen terhadap dimensi-dimensi fondasionalnya sebagai landasan pijak bagi perkembangan pendidikan Islam.⁴⁶

Adapun menurut Azyumardi Azra perkembangan pendidikan Islam yaitu mengajak seseorang untuk berpikir analisis-kritis, kreatif dan inovatif dalam menghadapi berbagai praktik dan isu aktual di bidang pendidikan untuk dikaji dan ditelaah dari dimensi fondasionalnya agar tidak kehilangan roh atau spirit Islam yaitu memperkaya nuansa pemikiran dan teori yang ada atau menciptakan pemikiran tentang pendidikan yang belum ada sebelumnya.⁴⁷

Sedangkan Mansoer Fakhri menjelaskan tentang perkembangan teori pendidikan yaitu perkembangan pendidikan sebagai proses revolusi paradigma di

⁴⁵Oemar Hamalik, *Proses Belajar Mengajar* (Cet.I; Jakarta: Bumi Aksara 2003), h. 77.

⁴⁶Muhaimin, *Pemikiran dan Aktualisasi Perkembangan Pendidikan Islam* (Cet.I; Jakarta: PT. Raja Grafindo Persada, 2012), h.3.

⁴⁷Lihat Azyumardi Azra, *Pendidikan Islam Tradisi dan Modernisasi Menuju Milenium baru* (Cet. II; Jakarta: Logos Wacana, 2013), h. 22.

mana pandangan suatu teori ditumbuhkan oleh pandangan teori yang baru.⁴⁸ Perkembangan diartikan sebagai suatu kerangka referensi atau pandangan dunia yang menjadi dasar keyakinan atau pijakan suatu teori. Berkembangnya suatu pendidikan erat kaitannya dengan seberapa jauh suatu pendidikan mampu melakukan konsolidasi dan mendapat dukungan dari berbagai usaha seperti penelitian, penerbitan, perkembangan, dan penerapan kurikulum oleh masyarakat ilmiah. Perkembangan pendidikan yang dimaksudkan dalam penelitian ini adalah mengaktualkan pendidikan Islam dari dimensi-dimensi fondasional dan strukturalnya. Pemikiran tentang perkembangan pendidikan Islam mengajak seseorang untuk berpikir analitis-kritis, kreatif dan inovatif dalam menghadapi berbagai praktik dan isu aktual dibidang pendidikan untuk dikaji dan ditelaah dari dimensi fondasionalnya agar tidak kehilangan roh atau spirit Islam dan kerapuhan fondasi filosofis serta menghadapi trend pemikiran dan teori-teori pendidikan yang dibangun oleh pendahulunya, untuk selanjutnya dapat pertama, memperkaya nuansa pemikiran dan teori yang ada. Kedua, merevisi dan menyempurnakan pemikiran dan teori yang sudah ada, Ketiga, mengganti pemikiran dan teori lama dengan pemikiran dan teori yang belum ada sebelumnya. Dengan demikian, pendidikan Islam akan mengalami perubahan (*change*), pembaruan atau perbaikan (*reform*), yang diikuti dengan pertumbuhan (*growth*), dan ditingkatkan secara berkelanjutan (*continuous improvement*) untuk dibawa ke arah yang ideal.⁴⁹

⁴⁸Lihat Mansoer Fakih, *Sesat Teori Pembangunan dan Globalisasi* (Cet. II; Jakarta: Arruz, 2014), h. 42.

⁴⁹Muhaimin, *Pemikiran dan Aktualisasi Perkembangan Pendidikan Islam*, h.3.

Pemikiran tentang perkembangan pendidikan Islam perlu membidik berbagai wilayah kajian pendidikan Islam secara simultan, yang pada dasarnya bermuara pada tiga problem pokok yaitu:

Pertama *religious fondation and philosophic fondation* serta fondasi yuridis dan yang menyangkut dimensi fondasi historis, sosiologis, psikologis, antropologis, ekonomi dan politik. Kedua, struktural problems, ditinjau dari struktur demografis dan geografis bisa dikategorikan kota dan desa dari struktur perkembangan jiwa manusia bisa dikategorikan masa kanak-kanak, remaja, dan dewasa dari struktur jenjang pendidikan bisa dikategorikan kedalam pendidikan anak usia dini, pendidikan dasar, menengah dan pendidikan tinggi; dan seterusnya. Ketiga, problem operational yang secara mikro menyangkut keterkaitan berbagai faktor, unsur, dan komponen dalam pendidikan Islam misalnya hubungan interaktif lima faktor pendidikan, yaitu tujuan pendidikan, pendidikan dan tenaga kependidikan, peserta didik, alat-alat pendidikan (kurikulum, metodologi, manajemen, administrasi, sarana prasarana, media, biaya, dan lain-lain). Sedangkan secara makro, menyangkut keterkaitan pendidikan Islam dengan sistem sosial, politik, ekonomi, budaya dan agama baik yang bersifat nasional maupun transnasional.⁵⁰

Perkembangan pendidikan merupakan salah satu subsistem yang memegang peranan signifikan dalam sistem pendidikan. Pendidikan memiliki makna yang sangat penting dalam kehidupan, makna penting perkembangan pendidikan ini telah menjadi kesepakatan yang luas dari setiap elemen masyarakat. Sebuah negara

⁵⁰Muhaimin, *Pemikiran dan Aktualisasi Perkembangan Pendidikan Islam*, h. 4.

akan tumbuh pesat dan maju dalam segenap bidang kehidupan jika ditopang oleh pendidikan yang berkualitas. Sebaliknya, kondisi pendidikan yang kacau dan amburadul akan berimplikasi pada kondisi negara yang juga karut-marut.⁵¹

Bertolak dari pemikiran tersebut di atas maka pemikiran tentang perkembangan pendidikan Islam pada hakikatnya merupakan proses untuk mengembangkan pendidikan Islam sehingga memiliki kontribusi yang signifikan bagi pembangunan masyarakat dan perkembangan ipteks, mengembangkan model-model pendidikan Islam yang lebih kreatif dan inovatif, dengan tetap komitmen terhadap dimensi-dimensi fondasionalnya sebagai landasan pijak bagi perkembangan pendidikan Islam, dan senantiasa menggali masalah-masalah operasional secara aktual pendidikan Islam. Secara esensial komponen-komponen aktivitas pendidikan, seperti perencanaan dan pengelolaan pembelajaran, kurikulum atau program pendidikan, peserta didik yang tidak sekadar pasif tetapi aktif kreatif, profesional pendidik, konteks belajar atau lingkungan, alat/media/sumber belajar, metode, dan lain-lain yang disemangati atau dijiwai oleh ajaran dan nilai-nilai Islam.

2. Dasar Perkembangan Pembelajaran Pendidikan Islam

Dasar atau sumber pendidikan Islam *inheren* dalam sumber ajaran Islam itu sendiri. Ia bersumber dari prinsip-prinsip Islam dan seluruh perangkat kebudayaannya.

Allah swt adalah sumber pendidikan utama bagi setiap muslim. Dia memberikan pengetahuan dan pengajaran kepada manusia melalui wahyu kepada

⁵¹Lihat *As'aril Muhajir, Ilmu pendidikan Perspektif Kontekstual* (Cet. I; Yogyakarta:Ar-Ruzz Media, 2011), h. 17.

utusan-Nya. Nabi Muhammad mendidik dan mengajar manusia berdasarkan cita-cita dan prinsip-prinsip ajaran Tuhan, menyuarakan dan menyiapkan penganut Islam untuk menegakkan keadilan, kesejahteraan guna terwujudnya masyarakat yang diridhoi Allah. Dengan demikian, pendidikan Islam memberi inspirasi kepada generasi muda pengakuan yang mendalam atas filsafat dan ideologi Islam baik sebagai individu maupun sebagai anggota masyarakat.⁵²

Dasar pendidikan Islam identik dengan dasar ajaran Islam. Keduanya berasal dari sumber yang sama yaitu al-Qur'an dan al-Hadis. Kemudian dasar tadi dikembangkan dalam *ijma* yang diakui, *ijtihad* dan tafsir yang benar dalam bentuk hasil pemikiran yang menyeluruh dan terpadu tentang jagad raya, manusia, masyarakat dan bangsa, pengetahuan kemanusiaan dan akhlak, dengan merujuk kepada kedua sumber (al-Qur'an dan al-Hadis) sebagai sumber utama.⁵³

Al-Quran dan al-Hadis sebagai dasar pemikiran dalam sistem pendidikan bukan hanya dipandang sebagai kebenaran yang didasarkan kepada keyakinan semata, lebih jauh kebenaran itu juga sejalan dengan kebenaran yang dapat diterima oleh nalar. Dengan demikian, wajar jika kebenaran itu dikembalikan pada pembuktian akan kebenaran, pernyataan firman Allah dalam QS al-Baqarah/ 2:2;

ذَلِكَ الْكِتَابُ لَا رَيْبَ فِيهِ هُدًى لِّلْمُتَّقِينَ

Terjemahnya;

"Kitab (al-Quran) ini tidak ada keraguan padanya; petunjuk bagi orang-orang yang bertakwa".⁵⁴

⁵²Afzalurrahman, *Islam, Ideologi and the Way of Life* (Singapore, Pustaka Nasional, 1980), h. 367-368.

⁵³Umar Muhammad al-Toumi al-Syaibani, *Falsafah Pendidikan Islam*, terj. Hasan Langgulung (Jakarta: Bulan Bintang, 1979), h. 43.

⁵⁴Departemen Agama, RI., *Mushaf Al-Quran dan Terjemah*, (Jakarta: Al-Huda, 2002), h.3.

Kebenaran yang dikemukakan-Nya mengandung kebenaran yang hakiki, bukan kebenaran yang spekulatif, lestari dan tidak bersifat sementara. Sebagaimana firman Allah swt pada QS. al-Hijr/ 15: 9;

نَحْنُ نَزَّلْنَا الذِّكْرَ وَإِنَّا لَهُ لَحَافِظُونَ

Terjemahnya;

Sesungguhnya Kami telah menurunkan al-Quran dan sesungguhnya Kami tetap memeliharanya.⁵⁵

Berbeda dengan kebenaran yang dihasilkan oleh pemikiran manusia. Kebenaran produk nalar manusia terbatas oleh ruang dan waktu. Selain itu, hasil pemikiran tersebut mengandung muatan subyektifitas sesuai dengan sudut pandang masing-masing. Adanya kedua faktor ini mendorong hasil pemikiran para ahli pendidikan untuk membuahakan konsep pendidikan yang sesuai dengan pandangan hidup masing-masing.

Ada berapa pendapat para ahli tentang sumber pendidikan Islam antara lain menurut Sa'id Ismail Ali sebagaimana yang dikutip oleh Hasan Langgulung bahwa sumber pendidikan Islam itu ada enam macam yaitu, al-Quran, as-Sunnah, kata-kata sahabat (*madzhab shahabi*), kemaslahatan umat/sosial (*mashalil al-mursalah*), tradisi atau adat kebiasaan masyarakat (*'uruf*), dan hasil pemikiran para ahli dalam Islam (*ijtihad*).⁵⁶ Selanjutnya pendapat yang dikemukakan oleh Yusuf Amir Faisal, dasar pendidikan Islam itu adalah al-Quran, al-Sunnah sebagai hukum tertulis, hukum yang tidak tertulis, dan hasil pemikiran manusia tentang hukum, misalnya Pancasila, UUD

⁵⁵Departemen Agama, RI., *Mushaf Al-Quran dan Terjemah.*, h. 263.

⁵⁶Hasan Langgulung, *Beberapa Pemikiran tentang Pendidikan Islam*, Ed. Revisi (Cet. I; Bandung: 2008), h. 35.

1945, atau UU SPN.⁵⁷ Beda lagi dengan pendapat yang dikemukakan oleh Samsul Nizar, menurut dia sumber pendidikan Islam ada dua: pertama, sumber Ilahi yang meliputi al-Quran, Hadits, dan alam semesta sebagai ayat kauniyah yang perlu ditafsirkan kembali. Kedua, sumber insaniah yaitu lewat proses ijtihad manusia dari fenomena yang muncul dan dari kajian terhadap sumber Ilahi yang masih bersifat global.⁵⁸

Terlepas dari pendapat para ahli di atas sebenarnya semua pendapat sama akan tetapi mereka melihat dari sudut pandang yang berbeda. Maka dari itu penulis menguraikan akumulasi dari semua pendapat para ahli tentang sumber pendidikan Islam sebagai berikut:

1. al-Quran

Secara etimologi al-Quran berasal dari kata *qara'a*, *yaqra'u*, *qira'atan* atau *qur'an*, yang berarti mengumpulkan (*al-jam'u*) dan menghimpun (*al-dhammu*) huruf-huruf serta kata-kata dari satu bagian kebagian yang lain secara teratur.⁵⁹

Muhammad Salim Muhsin mendefinisikan al-Quran bahwa: Firman Allah swt. yang diturunkan kepada Nabi Muhammad saw. yang tertulis dalam mushaf-mushaf dan dinukil/diriwayatkan kepada kita dengan jalan yang mutawatir dan membacanya dipandang ibadah serta sebagai penentang (bagi yang tidak percaya) walaupun surat terpendek.⁶⁰

Pendapat lain dikemukakan oleh Muhammad Abduh dalam Muhammad Rasyid Ridha bahwa al-Quran adalah :

Kalam mulia yang diturunkan oleh Allah swt kepada Nabi yang paling sempurna (Muhammad saw.) ajarannya mencakup keseluruhan ilmu

⁵⁷Yusuf Amir Faisal, *Reorientasi Pendidikan Islam* (Cet. I; Jakarta: Gema Insani, 2011), h. 94.

⁵⁸Samsul Nizar, *Pengantar Dasar-Dasar Pemikiran Pendidikan Islam* (Cet. I; Jakarta: Gaya Media Pratama, 2001), h. 86.

⁵⁹Mahmud Yunus, *Kamus Arab-Indonesia*, h. 57.

⁶⁰Muhammad Salim Muhsin, *Tarikh al-Quran al Karim* (Iskandariyah Muassasah Syabab al-jam'iyah, tt.), h. 5.

pengetahuan. Ia merupakan sumber yang mulia yang esensinya tidak dimengerti kecuali bagi orang yang berjiwa suci dan berakal cerdas.⁶¹

Al-Quran dijadikan sebagai sumber pendidikan Islam yang pertama dan utama karena ia memiliki nilai absolut yang diturunkan dari Tuhan. Allah swt. menciptakan manusia dan Dia pula yang mendidik manusia, yang mana isi pendidikan itu telah termaktub dalam wahyu-Nya.

Nilai esensi dalam al-Quran selamanya abadi dan selalu relevan pada setiap waktu dan zaman, tanpa ada perubahan sama sekali. Perubahan dimungkinkan hanya menyangkut masalah interpretasi mengenai nilai-nilai instrumental dan menyangkut masalah teknik perasional. Pendidikan yang ideal harus sepenuhnya mengacu pada nilai dasar al-Quran, tanpa sedikit pun menghindarinya.⁶² Mengapa hal itu diperlukan? Karena al-Quran memuat tentang:

a. Sejarah Pendidikan Islam

Dalam al-Quran disebutkan beberapa kisah Nabi yang berkaitan dengan pendidikan. Kisah ini menjadi suri teladan bagi peserta didik dalam mengarungi kehidupan. Kisah ini misalnya:

- 1) Kisah Nabi Adam as. Sebagai manusia pertama, yang merintis proses pengajaran (*ta'lim*) pada anak cucunya, seperti pengajaran tentang asma (nama-nama) benda. Penyebutan nama-nama sama artinya dengan penelusuran terminologi, dan terminologi ekuivalen dengan konsep, sedangkan konsep merupakan produk penting dari akal budi manusia. Melalui sebuah *asma'* sering kali seseorang menemukan gambaran mengenai

⁶¹Muhammad Rasyid Ridha, *Tafsir al-manar* (kairo; Dar al Manar, tt.), h. 17.

⁶²Abdul Mujib, Jusuf Mudzakkir, *Ilmu pendidikan Islam*, h. 32-33.

karakteristik sesuatu, minimal mengetahui apa dan siapa yang diberi *asma'* itu. *Asma'* menunjukkan identitas dan eksisnya sesuatu.⁶³

- 2) Kisah Nabi Isa as. Yang kehidupannya bersejarah, sehingga tercipta tahun masehi, mengembangkan teknologi kedokteran sehingga mengobati yang sakit, seperti buta, kusta, bahkan menghidupkan(memotivasi) orang yang mati (pesimis), bapak pemula dalam ilmu kedokteran.⁶⁴
- 3) Kisah Nabi Muhammad saw. yang kehadirannya membawa berkah dan rahmah bagi semua alam, kehidupannya sederhana, jujur dalam berdagang dan bisa dipercaya, perilakunya qur'ani, sikapnya yang tabah dalam menghadapi berbagai ejekan, cemooh, siksaan, tidak memiliki dendam kusumat kepada orang yang menyakiti, mampu mengendalikan diri dalam berperang, seperti tidak membunuh orang tua, wanita, anak-anak yang telah menyerah, mampu memperbanyak makanan atau minuman melalui ujung jarinya, bapak pemula bagi penjelajahan ruang angkasa dalam peristiwa isra' mi'raj, menjalankan masa lalu dan masa depan, melakukan imigrasi untuk menyebarkan agama, tidak pernah memiliki imaginasi yang buruk, sehingga tidak pernah bermimpi mengeluarkan mani (*ikhtilam*), biarpun matanya terpejam tapi hatinya tetap untuk berzikir kepada Allah swt.⁶⁵

b. Nilai-nilai Normatif Pendidikan Islam

⁶³Hanna Djumhana Bastaman, *Integrasi Psikologi dengan Islam, Menuju Psikologi Islami* (Cet.I ; Yogyakarta: Pustaka Pelajar, 2005, h. 3.

⁶⁴Abdul Mujib, Jusuf Mudzakkir, *Ilmu pendidikan Islam*, h. 34.

⁶⁵Abdul Mujib, Jusuf Mudzakkir, *Ilmu pendidikan Islam*, h. 35.

Al-Quran memuat nilai normatif yang menjadi acuan dalam pendidikan Islam. Nilai yang dimaksud terdiri atas tiga pilar utama yaitu:

- 1) *I'tiqadiyyah*, yang berkaitan dengan pendidikan keimanan seperti percaya kepada Allah, malaikat, rasul, kitab, hari kiamat, hari akhir, dan takdir, yang bertujuan untuk menata kepercayaan individu.
- 2) *Khuluqiyyah*, yang berkaitan dengan pendidikan etika, yaitu bertujuan untuk membersihkan diri dari perilaku rendah dan menghiasi diri dengan perilaku terpuji.
- 3) *Amaliyyah*, yang berhubungan dengan pendidikan tingkah laku sehari-hari.⁶⁶

Penjelasan di atas memberikan alasan yang begitu kuat bahwa al-Quran merupakan sumber hukum yang pertama dalam pendidikan Islam sebab di dalamnya memiliki nilai yang absolut dan tidak diragukan lagi kebenarannya. Kebenaran al-Quran sendiri sudah dijamin oleh Allah swt. Dan dilindungi serta dijamin dan dipelihara oleh umat Islam yang ada di muka bumi ini. Itulah sebabnya tidak ada keraguan di dalamnya.

2. As-Sunnah

As-Sunnah menurut pengertian bahasa berarti tradisi yang bisa dilakukan, atau jalan yang dilalui (al-thariqah al-maslukah) baik yang terpuji maupun yang tercela.⁶⁷ Sedangkan menurut istilah As-Sunnah menurut Mazjfuk Zuhdi mengemukakan bahwa:

Segala sesuatu yang dinukilkan kepada Nabi Muhammad saw. berikut berupa perkataan, perbuatan, taqir-nya, ataupun selain dari itu. Termasuk selain dari

⁶⁶Wahbah al-Zuhaili, *Ushul al-fiqhi al-Islami*, (Damaskus: dar al-Fikr,tt), h. 438-439.

⁶⁷Mahmud Yunus, *Kamus Arab-Indonesia*, h. 98.

itu (perkataan, perbuatan, dan ketetapan) adalah sifat-sifat keadaan, dan cita-cita (himmah) Nabi saw. yang belum kesampaian. Misalnya, sifat-sifat baik beliau, silsilah (nasab), nama-nama dan tahun kelahirannya yang telah ditetapkan oleh para ahli sejarah, dan cita-citanya.⁶⁸

Pengertian selanjutnya dikemukakan oleh Zakiah Daradjat dalam bukunya Ilmu pendidikan Islam:

As-Sunnah ialah perkataan, perbuatan ataupun pengakuan Rasul Allah swt. yang dimaksud dengan pengakuan itu ialah kejadian atau perbuatan orang lain yang diketahui Rasulullah dan beliau membiarkan saja kejadian atau perbuatan itu berjalan.⁶⁹

Sunnah merupakan sumber ajaran kedua sesudah al-Quran. Seperti al-Quran, sunnah juga berisi aqidah dan syariah. Sunnah berisi petunjuk (pedoman) untuk kemaslahatan hidup manusia dalam segala aspeknya, untuk membina umat untuk membina manusia seutuhnya atau muslim yang bertakwa.

As-Sunnah dijadikan sebagai landasan kedua dalam pendidikan Islam. Salah satu hadist Rasulullah yang dapat dijadikan sebagai landasan sekaligus dorongan dalam pendidikan Islam sebagaimana yang diriwayatkan oleh At Tirmidzi dalam Muhammad bin 'Isa bin Sawrah bin Musa bin al-Dahhak al-Tirmizi sebagai berikut:

عَنْ أَبِي هُرَيْرَةَ، قَالَ: قَالَ رَسُولُ اللَّهِ صَلَّى اللَّهُ عَلَيْهِ وَسَلَّمَ: مَنْ سَلَكَ طَرِيقًا يَلْتَمِسُ فِيهِ عِلْمًا سَهَّلَ اللَّهُ لَهُ طَرِيقًا إِلَى الْجَنَّةِ.⁷⁰

Artinya:

Abu Hurairah berkata, Rasulullah shallallahu 'alaihi wasallam bersabda: "Barangsiapa berjalan di suatu jalan untuk mencari ilmu, niscaya Allah akan memudahkan baginya jalan ke surga."

Hadis diatas menerangkan betapa pentingnya kedudukan orang-orang yang menuntut ilmu sehingga mendapat jaminan surga dari Allah swt. Sebagai sumber

⁶⁸Masjufuk Zuhdi, *Pengantar Ilmu Hadits*(Cet.I; Surabaya: Pustaka Progresif, 2008), h.13-14.

⁶⁹Zakiah Daradjat, *Ilmu Pendidikan Islam* , h. 20.

⁷⁰Muhammad bin 'Isa bin Sawrah bin Musa bin al-Dahhak al-Tirmizi, *Sunan al-Tirmizi*, Juz 4 (Bairut: Dar al-Garb al-Islami, 1998), h. 325.

yang kedua maka untuk memperkuat kedudukan as-Sunnah sebagai sumber inspirasi ilmu pengetahuan, dapat dilihat dari firman Allah swt dalam QS An-Nisā'/4: 80 sebagai berikut:

مَنْ يُطِيعِ الرَّسُولَ فَقَدْ أَطَاعَ اللَّهَ وَمَنْ تَوَلَّى فَمَا أَرْسَلْنَاكَ عَلَيْهِمْ حَفِيظًا ﴿٨٠﴾

Terjemahnya:

Barangsiapa menaati Rasul (Muhammad), maka sesungguhnya dia telah menaati Allah. Dan barangsiapa berpaling (dari ketaatan itu), maka (ketahuilah) Kami tidak mengutusmu (Muhammad) untuk menjadi pemelihara mereka.⁷¹

Dapat dilihat dari ayat di atas penulis dengan jelas dapat melihat bahwa kedudukan as-Sunnah merupakan dasar utama yang dapat dijadikan dan digunakan sebagai acuan bagi pelaksanaan pendidikan Islam. Lewat contoh dan peraturan-peraturan yang diberikan oleh Nabi, merupakan suatu bentuk pelaksanaan pendidikan Islam yang dapat ditiru dan dijadikan referensi teoritis maupun praktis.

Seirama dengan batasan di atas, Robert L Guillick sebagaimana dikutip oleh Jalaluddin Rahmat dalam Soleha dan Rada mengakui akan keberadaan Nabi sebagai seorang pendidik yang paling berhasil dalam membimbing manusia kearah kebahagiaan kehidupan, baik di dunia maupun di akhirat dan dapat diajarkan sebagai acuan dasar pendidikan Islam.

Dalam pendidikan Islam acuan tersebut dapat dilihat dari dua bentuk yaitu: pertama, sebagai acuan syariah yang meliputi muatan-muatan pokok ajaran Islam secara teoretis. Kedua acuan operasional-aplikatif yang meliputi cara Nabi

⁷¹Kementerian Agama RI, *al-Quran dan Terjemahnya*, h. 92.

memainkan perannya sebagai pendidik sekaligus evaluator yang profesional, adil dan tetap menjunjung tinggi nilai-nilai ajaran Islam.⁷²

Penjelasan di atas memberikan gambaran bahwa As-Sunnah merupakan hukum Islam yang kedua setelah al-Quran. Dimana kedudukannya dalam konteks ini adalah menjadi dasar pendidikan Islam yang kedua dalam memberikan ilmu pengetahuan kepada manusia sebab ada hal-hal di dalam al-Quran memiliki makna secara global sehingga dalam menjelaskan makna secara global diperlukanlah penjelasan Rasulullah saw agar tidak ada penafsiran yang salah terhadap al-Quran. Disinilah kedudukan As-Sunnah di perlukan sebagai penjelas terhadap Al-Quran.

3. Hasil Pemikiran Para Ahli dalam Islam (Ijtihad)

Landasan berikutnya yang lebih bersifat praktis dan aplikatif adalah ijtihad para ulama. Ijtihad berakar dari kata *jahda* yang berarti *al-masyaqqah* (yang sulit) dan *badzl al-wus'i wa thaqati* (pengerahan kesanggupan dan kekuatan). Sa'id al-Taftani memberikan arti ijtihad dengan tahmil al-juhdi (kearah yang membutuhkan kesungguhan), yaitu pengerahan segala kesanggupan dan kekuatan untuk memperoleh apa yang dituju sampai pada batas puncaknya. Hasil ijtihad berupa rumusan operasional tentang pendidikan Islam yang dilakukan dengan menggunakan metode deduktif atau induktif dalam melihat masalah-masalah kependidikan.⁷³

Ijtihad menjadi penting dalam pendidikan Islam ketika suasana pendidikan mengalami status *quo*, *jumud*, dan *stagnan*. Tujuan dilakukan ijtihad dalam

⁷²Soleha, Rada, *Ilmu Pendidikan Islam*, h. 31.

⁷³Nadiah Syarif al-Umari, *al-Ijtihad fi al-Islam: Usluhu, akhkamuhu, afuquhu* (Beirut; Muassasah Risalah, tt), h. 18-19.

pendidikan adalah untuk dinamisasi, inovasi, dan modernisasi pendidikan agar diperoleh masa depan pendidikan yang lebih berkualitas.

Ijtihad tidak berarti merombak tatanan yang lama secara besar-besaran dan mencampakkan begitu saja apa yang selama ini dirintis, melainkan memelihara tatanan lama yang baik dan mengambil tatanan baru yang lebih baik. Begitu penting upaya ijtihad ini sehingga Rasulullah memberikan apresiasi yang baik terhadap pelakunya, bila mereka benar melakukannya baik pada tataran isi maupun prosedurnya, maka mendapatkan dua pahala, tetapi apabila mengalami kesalahan maka ia dapat satu pahala, yaitu pahala karena kesungguhannya.⁷⁴

Ijtihad tersebut dapat meliputi berbagai aspek kehidupan termasuk pendidikan dengan tetap berpedoman kepada al-Quran dan sunah, dengan bahasa lain pelaksanaan ijtihad harus tetap mengikuti koridor yang telah diatur oleh mujtahid dengan tidak boleh bertentangan dengan kandungan al-Quran dan as-Sunnah. Oleh karena itu, ijtihad dipandang sebagai salah satu landasan pendidikan Islam.

Ijtihad dalam pendidikan Islam sebagai upaya untuk mengikuti dan mengarahkan perkembangan zaman yang terus berubah, terasa semakin penting dan mendesak baik yang menyangkut masalah inti atau materi, sistem, dan orientasinya. Maka dari itu teori-teori pendidikan baru hasil ijtihad harus dikaitkan dengan ajaran Islam dan kebutuhan hidup umat Islam.⁷⁵

Dapat disimpulkan bahwa ijtihad dalam pendidikan Islam digunakan sebagai bahan penyusunan ilmu pendidikan Islam. Berupa hasil kajian dari para sahabat Nabi

⁷⁴Abdul Mujib, Jusuf Muzakkir, *Ilmu Pendidikan Islam*, h. 43.

⁷⁵Ali Khalil al-Ainan, *Falsafah al-Tarbiyah al-Islamiyah fi al-Quranul al-Karim* (Kairo; Dar al-Fikr al-Arabi: tt), h.159.

Muhammad saw, dan para ilmuwan masa kini digunakan untuk mengembangkan potensi manusia. Akan tetapi di dalam ijtihad ini selalu berdasarkan pada al-Quran dan hadist terhadap sesuatu yang bersifat spesifik.

4. Tradisi atau Adat Kebiasaan Masyarakat ('Uruf)

Tradisi ('Uruf/adat) adalah kebiasaan masyarakat, baik berupa perkataan maupun perbuatan yang dilakukan secara kontinyu dan seakan-akan merupakan hukum tersendiri, sehingga jiwa merasa tenang dalam melakukannya karena sejalan dengan akal dan diterima oleh tabiat yang sejahtera.⁷⁶

Nilai tradisi setiap masyarakat merupakan realitas yang multikompleks dan dialektis. Nilai-nilai itu mencerminkan kekhasan masyarakat sekaligus sebagai pengejawantahan nilai-nilai universal manusia. Nilai-nilai tradisi dapat mempertahankan diri sejauh di dalam diri mereka terdapat nilai-nilai kemanusiaan. Nilai-nilai tradisi yang tidak lagi mencerminkan nilai-nilai kemanusiaan, maka manusia akan kehilangan martabatnya.⁷⁷

Kesepakatan bersama dalam tradisi dapat dijadikan acuan dalam pelaksanaan pendidikan Islam. Penerimaan tradisi ini tentunya memiliki syarat yaitu pertama, tidak bertentangan dengan ketentuan *nash*, baik al-Quran maupun as-sunnah. Kedua, tradisi yang berlaku tidak bertentangan dengan akal sehat dan tabiat yang sejahtera, serta tidak mengakibatkan kedurhakaan, kerusakan dan kemudaratannya.⁷⁸

⁷⁶Muhaimin, Abdul Mujib, Jusuf Mudzakkir, *Kawasan dan Wawasan Studi Islam*, (Cet.I; Jakarta: Prenada Media, 2005), h. 201-2012.

⁷⁷Franz Magnis Suseno, *Berfilsafat dari Konteks*, (Cet.I; Jakarta: Gramedia, 2009), h. 86-87.

⁷⁸Masjufuk Zuhdi, *Pengantar Hukum Islam*, (Cet.I; Jakarta: Haji Masagung, 1990), h. 124.

Penjelasan para ahli di atas memberikan pemahaman bahwa sumber pendidikan Islam dapat mengarahkan tujuan pendidikan Islam yang ingin dicapai, membingkai seluruh kurikulum yang dilakukan dalam proses belajar mengajar serta akan menjadi standar dan tolak ukur dalam evaluasi untuk mencapai tujuan pendidikan yang diinginkan.

3. Tujuan Pendidikan Islam

Tujuan pendidikan Islam pada dasarnya merupakan perubahan dan perkembangan pada diri manusia yang ingin diusahakan oleh proses dalam pendidikan Islam, atau usaha pendidikan Islam untuk mencapainya baik dalam hubungannya dengan manusia sebagai makhluk individu, makhluk sosial, maupun sebagai hamba Allah swt. Sebagai makhluk individu, tujuan pendidikan Islam harus terpelihara dan berkembangnya potensi-potensi yang terpendam pada masing-masing manusia secara sempurna. Sebagai makhluk sosial harus mengarahkan pertumbuhan dan perkembangan individu kearah percaturan kehidupan sosial. Adapun sebagai makhluk Allah berarti tujuan pendidikan Islam harus terjamin, tersosialisasi dan berkembangnya nilai-nilai iman dalam pertumbuhan dan perkembangan individu yang direalisasikan dalam kehidupan sosial.⁷⁹

Tujuan pendidikan Islam akan membawa kita kepada tujuan hidup yakni menumbuhkan kesadaran manusia sebagai makhluk Allah agar tumbuh dan berkembang menjadi manusia yang berakhlak mulia dan beribadah kepada-Nya, tetapi seperti pendidikan umum lainnya pendidikan Islam tidak terlepas dari tujuan-

⁷⁹Lihat Hasan Langgulung, *Pendidikan Islam Menghadapi Abad ke 21*. H. 58.

tujuan yang bersifat operasional sehingga dapat dirumuskan tahap-tahap proses pendidikan Islam mencapai tujuan lebih jauh.

Dua sasaran pokok yang akan dicapai oleh pendidikan Islam tadi kebahagiaan dunia dan kesejahteraan akhirat memuat sisi-sisi penting. Bagian ini dipandang sebagai nilai lebih dari pendidikan Islam. Nilai lebih tersebut terlihat bahwa sistem pendidikan Islam dirancang agar dapat merangkum tujuan hidup manusia sebagai makhluk ciptaan Allah, yang pada hakikatnya tunduk pada hakekat penciptaannya. *Pertama*, tujuan pendidikan Islam itu bersifat fitrah, yaitu membimbing manusia sejalan dengan fitrah kejadiannya. *Kedua*, tujuan pendidikan Islam merentang dua dimensi, yaitu keselamatan hidup di dunia dan di akhirat. *Ketiga*, mengandung nilai-nilai yang bersifat universal yang tidak terbatas oleh ruang lingkup geografis dan paham-paham tertentu.⁸⁰

Tujuan pendidikan yang dimaksud adalah tujuan dalam mencapai tujuan akhir, yaitu tujuan itu menyangkut perubahan yang diinginkan dalam proses pendidikan Islam, baik berkenaan dengan pribadi peserta didik, masyarakat maupun lingkungan tempat hidupnya sehingga pendidikan Islam dapat diukur keberhasilannya tahap demi tahap.

Omar Mohammad al-Toumi al-Syabani menjelaskan tujuan pendidikan Islam adalah sebagai berikut: Memberikan pemahaman terhadap individu-individu tentang adanya saling keterkaitan dengan individu-individu lainnya, terutama dalam proses pembelajaran dan pada pertumbuhan yang diinginkan pada pribadi mereka dan pada persiapan yang dimestikan kepada mereka pada kehidupan dunia dan akhirat.

⁸⁰ Hasan Langgulung, *Pendidikan Islam Menghadapi Abad ke 21*, h. 39.

Tujuan-tujuan sosial yang berkaitan dengan kehidupan masyarakat secara keseluruhan dengan tingkah laku masyarakat umumnya dengan apa yang berkaitan dengan kehidupan ini tentang perubahan yang diinginkan dan pertumbuhan, memperkaya pengalaman dan kemajuan yang diinginkan, ujuan profesional yang berkaitan dengan pendidikan dan pengajaran sebagai ilmu, sebagai seni, profesi, dan sebagai suatu aktifitas di antara aktifitas-aktifitas masyarakat.⁸¹ Bahwa antara pendidik harus memiliki profesi dalam mengembangkan peserta didik

Tujuan pendidikan Islam menurut Abdur Rahman al-Nahlawi ada empat yaitu :

1. Pendidikan akal dan persiapan fitrah. Allah menyuruh manusia merenungkan kejadian langit dan bumi agar dapat beriman kepada Allah.
2. Menumbuhkan potensi dan bakat anak.
3. Menaruh perhatian pada kekuatan dan potensi generasi muda dan mendidik mereka sebaik-baiknya.
4. Berusaha untuk menyeimbangkan segala potensi dan bakat manusia.⁸²

Muhammad Munir Mursi menjelaskan bahwa tujuan pendidikan Islam yang terpenting adalah tercapainya manusia seutuhnya, tercapainya kebahagiaan dunia dan akhirat, membutuhkan kesadaran manusia untuk mengabdikan dan takut kepada Allah dan menguatkan *ukhuwah islamiyah* di kalangan kaum Muslim.⁸³

⁸¹Umar Muhammad al-Toumi al-Syaibani, *Falsafah Pendidikan Islam*, terj. Hasan Langgulung (Jakarta: Bulan Bintang, 1979), h. 399.

⁸²Abdur Rahman al-Nahlawi, *Uzul al-Tarbiyah al-Islamiyah wa Asalibiha* (Damsyik: Dar al-Fikr, 1979), h. 6.

⁸³Muhammad Munir Mursi, *al-Tarbiyyah al-Islamiyyah Ujuluha wa Tatawruha Fi al-Bilādi al-Arabiyyah* (Kairo: Alam al-Kitab, 1977), h. 21.

Meskipun demikian, tujuan akhir pendidikan Islam tidak terlepas dari tujuan hidup seseorang muslim. Tujuan akhir dari pendidikan Islam berkaitan dengan penciptaan di muka bumi ini, yaitu mencetak manusia sejati manusia *'abid* yang selalu mendekati diri kepada Allah, meletakkan sifat-sifat Allah dalam pertumbuhan dan perkembangan pribadinya, serta merealisasikannya dalam setiap menjalankan fungsi-fungsi kehidupannya.

Pembentukan manusia sejati, berarti tidak membiarkan manusia dalam kebimbangan dan kesesatan membentuk dirinya atas kemauan individu masing-masing, melainkan pembentukan yang mempunyai ciri-ciri yang jelas dan melalui strategi yang benar-benar mantap. Ciri khas manusia sejati adalah manusia yang selalu beribadah kepada Allah, berbeda dalam artian tidak terbatas kepada masalah ritual melainkan multi dimensi kehidupan, mencakup segala aktivitas dalam hubungannya dengan individu, sosial, yang dilandasi nilai-nilai Islam.

Ibadah dalam konteks pendidikan tidak semata-mata ditujukan oleh kepentingan pribadi, tetapi juga di arahkan kepada tanggung jawab sosial. Untuk mencapai ke arah itu yang harus dilakukan adalah tekad untuk mengubah keterbatasan-keterbatasan pada individu menjadi kemampuan-kemampuan yang lebih mantap dan berarti bagi kelanjutan peradaban dalam kehidupan masyarakat. Tekad tersebut disemangati oleh iman yang mendalam kepada Allah dan dibuktikan dengan aktivitas-aktivitas berbobot, sehingga mereka benar-benar mampu merombak dalam menentukan arah dan corak kehidupan yang sempurna.

Selanjutnya, Ali Ashraf menyatakan bahwa pendidikan bertujuan menimbulkan pertumbuhan yang seimbang dari kepribadian total manusia latihan

spritual, intelek, rasional, perasaan, dan kepekaan tubuh manusia. Oleh karena itu, pendidikan seharusnya menyediakan jalan bagi pertumbuhan manusia dalam segala aspek ritual, intelektual, imajinatif, fisik, linguistik baik secara individual maupun kolektif, dan memotifasi semua aspek untuk mencapai kebaikan dan kesempurnaan. Tujuan terakhir pendidikan Islam adalah perwujudan penyerahan mutlak kepada Allah, pada tingkat individual, masyarakat dan kemanusiaan pada umumnya.⁸⁴

Pengabdian tersebut, harus dibina seluruh potensi yang dinilainya, yaitu potensi spritual, intelektual, perasaan, kepekaan, dan sebagainya. Tujuan pendidikan yang demikian sejalan dengan pendapat Muhammad Amin bahwa pendidikan mencakup berbagai dimensi: badan, akal, perasaan, kehendak, dan seluruh unsur kejiwaan manusia serta bakat dan kemampuannya. Pendidikan merupakan upaya untuk mengembangkan bakat dan kemampuan individual, sehingga potensi-potensi kejiwaan itu dapat diaktualisasikan secara sempurna.

Hal ini mengindikasikan dengan jelas bahwa dalam rangka mencapai pendidikan, Islam mengupayakan pembinaan seluruh potensi manusia secara serasi dan seimbang, dengan terbinanya seluruh potensi manusia, diharapkan ia dapat melaksanakan fungsi pengabdian sebagai khalifah di muka bumi, dengan dasar ini, Quraish Shihab berpendapat bahwa tujuan pendidikan Islam adalah membina manusia secara pribadi dan kelompok sehingga mampu menjalankan fungsinya sebagai hamba dan khalifah, guna membangun dunia ini sesuai dengan konsep yang ditetapkan oleh Allah.⁸⁵

⁸⁴Ali Ashraf, *Horison Baru Pendidikan Islam* (Jakarta: Pustaka Firdaus, 1993), h. 2.

⁸⁵Quraish Shihab, *Membumikan Al-Quran* (Cet. IV; Bandung: Mizan, 1992), h. 173.

Quraish Shihab menambahkan bahwa tujuan yang ingin dicapai adalah membina manusia agar mampu menjelaskan fungsinya sebagai hamba Allah dan khalifah-Nya. Manusia yang dibina adalah makhluk yang memiliki unsur-unsur materi (jasmani) dan immateril (akal dan jiwa). Pembinaan akalnya akan menghasilkan ilmu, pembinaan jiwanya akan menghasilkan kesucian dan etika, sedangkan pembinaan jasmaninya menghasilkan keterampilan, dengan penggabungan unsur-unsur tersebut, terciptalah makhluk dua dimensi dalam satu keseimbangan dunia dan akhirat, ilmu dan iman. Itu sebabnya dalam pendidikan Islam dikenal istilah *adab al-din* dan *adab al-dunya*.⁸⁶

Itulah manusia ideal yang menjadi tujuan akhir pendidikan Islam, yaitu manusia yang bertipekan khalifah *Fi al-Ardi*. Manusia yang dilengkapi dengan fitrah, roh, badan, kemauan bebas dan akal. Manusia yang mampu mengintegrasikan dan mengembangkan unsur-unsur tersebut, serta mengaplikasikannya dalam segala faktor kehidupan, berupa pola pikir, sikap, dan perilaku yang dilandasi nilai-nilai kemanusiaan dan ketuhanan.

Sebagaimana dipublikasikan oleh Hasan Langgulung bahwa tujuan akhir pendidikan Islam adalah pembentukan pribadi khalifah bagi peserta didik yang memiliki fitrah, roh, di samping badan, kemauan yang bebas, dan akal. Tugas pendidikan adalah mengembangkan keempat aspek ini pada manusia agar ia dapat menempati kedudukan sebagai khalifah.⁸⁷

⁸⁶Quraish Shihab, *Membumikan Al-Quran*, h. 173.

⁸⁷Hasan Langgulung, *Manusia dan Pendidikan: Suatu Analisa Psikologi, Filsafat dan Pendidikan* (Jakarta: Pustaka Al-Husna, 1986), h. 67.

Khalifah *fi al-Ardi* adalah pemimpin yang ditugasi dan diberi amanat oleh Allah untuk mengelola alam beserta isinya sesuai dengan ketentuan yang telah ditetapkan, serta penggalan aturan-aturan lain yang secara tekstual tidak tertuang dalam al-Qur'an dan sunah Rasul, sepanjang tidak bertentangan dengannya merupakan pemimpin umat, menjadi tempat bertanya, mampu memberikan konsep-konsep pemikiran alternatif, menggali dan menemukan peradaban bagi kemauan dan kesempurnaan hidup manusia, serta bersama-sama dengan masyarakat mengubah kebatilan dan kejahatan dengan menegakkan kebenaran dan keadilan.⁸⁸

Zakiah Daradjat memaparkan tujuan pendidikan Islam ialah menciptakan manusia yang berakhlak Islam, beriman, bertaqwa, dan meyakinkannya sebagai suatu kebenaran serta berusaha dan mampu membuktikan kebenaran tersebut melalui akal, rasa, di dalam seluruh perbuatan dan tingkah lakunya sehari-hari.⁸⁹ Sekilas tujuan tersebut mencerminkan nilai yang terbatas pada aspek ritual, tujuan semacam itu, menjadikan peserta didik boleh jadi cenderung bermental apologis kepada kebenaran-kebenaran yang telah ada bersifat mempertahankan kebenaran-kebenaran agama, tetapi tidak mendorong kepada pencapaian kemajuan peradaban yang sedang gencar-gencarnya berlangsung saat ini, kreatifitas yang dilakukan peserta didik hanya terbatas pada membenaran suatu yang ada dan tidak menemukan sesuatu yang baru, itu hanyalah tujuan pendidikan keagamaan, bukan tujuan pendidikan seutuhnya.

⁸⁸Hasan Langgulung, *Manusia dan Pendidikan: Suatu Analisa Psikologi, Filsafat dan Pendidikan*, h. 68.

⁸⁹Zakiah Darajat, *Islam Untuk Disiplin Ilmu Pendidikan* (Jakarta: Bulan Bintang, 1987), h. 137.

Walaupun demikian, Zakiah Darajat tetap menjadikan ilmu pengetahuan sebagai bagaian dari pembentukan pribadi muslim sebagai tujuan akhir pendidikan Islam, dia berpandangan bahwa ilmu mengandung tata hubungan antara pengetahuan, kebenaran, pendidikan, tata hubungan antara makhluk dengan *khaliq*. Oleh karena itu, pendidikan Islam bertujuan untuk membina keseimbangan pribadi muslim melalui latihan jiwa, intelek, rasio, dan rasa serta kepekaan indera untuk mengabdikan kepada Allah.⁹⁰ Tujuan ini merupakan penegasan dari bagian tujuan pendidikan Islam di atas minimal adanya peluang bagi peserta didik untuk berkkiprah dalam dinamika zaman yang semakin pesat dan kompetitif dengan tetap komit terhadap identitasnya sebagai muslim.

Muhammad Atiyah al-Abrasyi dalam kajiannya tentang pendidikan Islam telah menyimpulkan lima tujuan pendidikan Islam, yaitu:

1. Membentuk akhlak yang mulia, kaum muslim dari dahulu sampai sekarang sepakat bahwa pendidikan akhlak yang sempurna adalah tujuan pendidikan yang sebenarnya.
2. Persiapan untuk kehidupan dunia dan akhirat. Pendidikan Islam bukan hanya menitikberatkan kepada keagamaan atau keduniaan saja tetapi pada keduanya.
3. Persiapan untuk mencari rezeki dan pemeliharaan segi manfaat atau yang lebih terkenal sekarang ini dengan nama tujuan-tujuan vokasional dan profesional.
4. Menumbuhkan semangat ilmiah pada para pelajar dan memuaskan rasa ingin tahu, serta menginginkan mereka mengkaji ilmu demi ilmu itu sendiri.

⁹⁰Lihat Zakiah Darajat, *Islam Untuk Disiplin Ilmu Pendidikan*, h. 138.

5. Menyiapkan pelajar dari segi profesi, teknik, dan pertukangan yang membutuhkan keterampilan tertentu, sehingga dapat memenuhi kebutuhan materi di samping memelihara segi kerohanian dan keagamaan.⁹¹

Muhammad Fadhil al-Jamal mengemukakan tujuan pendidikan Islam yaitu:

1. Mengetahui manusia akan peranannya di antara sesama makhluk dan tanggung jawab pribadinya di dalam hidup
2. Mengetahui manusia akan interaksi sosial dan tanggung jawabnya dalam tata hidup bermasyarakat
3. Mengetahui manusia akan alam ini dan mengajak manusia untuk mengetahui hikmah diciptakannya, serta memberikan kemungkinan kepada mereka untuk mengambil manfaat dari alam tersebut.
4. Mengetahui manusia akan penciptaan alam oleh Allah dan memerintahkan beribadah kepada-Nya.⁹²

Tujuan pendidikan Islam mencakup seluruh aspek kebutuhan hidup manusia. Manusia tidak hanya memerlukan iman atau agama, tetapi juga diperlukan ilmu pengetahuan dan teknologi sebagai alat untuk memperoleh kesejahteraan hidup di dunia dan sebagai sarana untuk mencapai kebahagiaan hidup di akhirat.

Sejalan dengan tujuan pendidikan yang bersifat paripurna itu, Ibnu Khaldun menyatakan bahwa tujuan pendidikan Islam terbagi dua, yaitu tujuan keagamaan dan tujuan ilmiah yang bersifat keduniaan. Tujuan keagamaan beramal untuk memperoleh

⁹¹Muhammad Athiyah al-Abrasy, *Dasar-dasar Pokok Pendidikan Islam* (Jakarta: Bulan Bintang, 1977), h. 1-4.

⁹²Muhammad Fadhil al-Jamali, *Filsafat Pendidikan dalam al-Quran* (Surabaya: Bina Ilmu, 1986), h. 3.

kebahagiaan di akhirat, sedangkan tujuan yang bersifat keduniaan adalah tujuan kemanfaatan atau persiapan untuk hidup.⁹³ Al-Ghazali pun merumuskan tujuan pendidikan Islam dengan beribadah dan *taqarrub* kepada Allah dan kesempurnaan insani yang tujuannya kebahagiaan dunia akhirat.⁹⁴

Berbagai uraian di atas, dapat dipahami bahwa meskipun terdapat beberapa pandangan yang berbeda mengenai rumusan tujuan pendidikan Islam, namun terdapat satu aspek prinsip yang sama, yaitu semuanya menghendaki terwujudnya nilai-nilai Islami dalam pribadi manusia dengan berdasar pada cita-cita hidup yang menginginkan kebahagiaan dunia dan akhirat.

Tujuan pendidikan Islam dapat dirumuskan yaitu membentuk pribadi muslim sejati, memiliki wawasan keilmuan, ketajaman pikiran, kekuatan iman yang mantap, dan kemampuan berkarya melalui kerja kemanusiaan dalam multi dimensi kehidupan. Berusaha membentuk pribadi dengan mengembangkan berbagai potensi yang dimiliki agar mampu mengembangkan amanah sebagai *khalifah fi al-ardi*.

4. Komponen Pendidikan Islam

Komponen-komponen pembelajaran tersebut dapat diuraikan sebagai berikut:

1. Tujuan pembelajaran

Tujuan pembelajaran merupakan komponen paling penting yang harus ditetapkan dalam proses pembelajaran yang mempunyai fungsi sebagai tolak ukur keberhasilan pembelajaran. Tujuan ini pada dasarnya merupakan rumusan tingkah laku dan kemampuan yang harus dicapai dan dimiliki peserta didik setelah

⁹³Ramayulis, *Ilmu Pendidikan Islam* (Jakarta: Kalam Mulia, 2004), h. 25.

⁹⁴Fathurrahman, *Sistem Pendidikan Versi al-Gazali* (Bandung: al-Ma'arif, 2006), h. 24.

menyelesaikan pengalaman dan kegiatan belajar dalam proses pembelajaran. Tujuan pembelajaran merupakan perangkat kegiatan belajar mengajar yang direncanakan untuk mencapai tujuan instruksional.⁹⁵ Tujuan pembelajaran inilah yang akan dicapai oleh peserta didik sebagai isi dari tujuan pengajaran pada hakekatnya adalah hasil belajar yang diharapkan.

2. Pendidik

Guru dalam mengajar membutuhkan pengetahuan, metode, dan kecakapan dasar lainnya untuk menunjang keberhasilan proses pengajarannya. Menurut Winarno Surahmad mengemukakan bahwa hal hal yang harus dimiliki seorang pendidik yaitu memiliki bidang ilmu yang relevan dengan bidang ilmu yang diamanahkan kepadanya, berpendidikan formal mulai dari TK sampai lulus perguruan tinggi, mampu mengembangkan dan membuat bahan ajar mata pelajaran yang dibinannya, bersikap profesional, dan mampu berinteraksi dengan baik atau membina hubungan dengan lingkungan sekitar.⁹⁶ Berdasarkan uraian tersebut dapat disimpulkan bahwa guru merupakan bagian yang penting dalam proses pembelajaran, guru tidak hanya dituntut untuk memiliki kecakapan intelektual, namun juga kecakapan emosi, pengetahuan, dan dasar pendidikan untuk menjalankan tugasnya dengan baik.

⁹⁵Suryo Subroto, *Proses Belajar Mengajar di Sekolah* (Cet.I; Jakarta: Rineka Cipta, 2002), h. 15

⁹⁶Winarno Surahmad, *Pengantar Interaksi Mengajar Belajar* (Cet.I; Bandung: Tarsito, 2006), h. 61.

3. Materi

Materi pembelajaran adalah seperangkat materi keilmuan yang terdiri dari fakta, prinsip, generalisasi suatu pengetahuan yang bersumber dari kurikulum dan dapat menunjang tercapainya tujuan pembelajaran. Menurut R. Ibrahim, materi pelajaran perlu memperhatikan hal-hal yaitu; Pertama Menunjang tercapainya tujuan instruksional, kedua, Sesuai dengan tingkat pendidikan dan perkembangan siswa pada umumnya, ketiga, Materi yang dibawakan harus jelas dan mudah untuk dipahami peserta didik, keempat, Terorganisasi secara sistematis dan berkesinambungan.⁹⁷ Materi pembelajaran harus sesuai dengan kurikulum yang berlaku saat itu yang sudah dituangkan ke dalam satuan acara pembelajaran.

Berdasarkan penjelasan di atas dapat di ketahui bahwa materi pembelajaran merupakan pokok bahasan dan uraian dari ilmu pengetahuan yang terdapat di dalam kurikulum yang harus disampaikan guru kepada peserta didik pada waktu pembelajaran berlangsung untuk mencapai tujuan pembelajaran yang ditetapkan.

4. Metode

Metode pembelajaran merupakan salah satu cara yang digunakan pendidik dalam mengadakan hubungan dengan peserta didik pada saat berlangsungnya pembelajaran untuk mencapai tujuan yang ditetapkan. Penggunaan metode yang tepat merupakan salah satu hal yang sangat penting dalam pembelajaran sebab dengan metode yang tepat maka pembelajaran akan dapat tersampaikan sesuai harapan yang diinginkan.⁹⁸

⁹⁷R. Ibrahim, *perencanaan Pengajaran* (Cet.I; Bandung, : Remaja Rosdakarya, 2003), h.17

⁹⁸Nana Sudjana, *Teknologi Pengajaran*(Cet.I; Bandung: Sinar Baru Algesindo), h. 76

Jenis-jenis metode pengajaran menurut R. Ibrahim⁹⁹:

a. Metode ceramah

Sebuah bentuk interaksi belajar mengajar yang dilakukan melalui penjelasan dan penuturan secara lisan oleh pendidik terhadap peserta didik

b. Metode diskusi

Merupakan suatu metode pembelajaran yang mana pendidik memberikan suatu permasalahan dan para peserta didik diberi kesempatan secara bersama-sama untuk masalah dengan teman-temannya.

c. Metode Tanya jawab

Suatu metode dimana pendidik menggunakan/memberi pertanyaan kepada peserta didik kemudian peserta didik menjawab atau sebaliknya peserta didik bertanya kepada pendidik dan pendidik menjawab pertanyaan peserta didik.

d. Metode Demonstrasi

Metode demonstrasi adalah metode dimana pendidik memperlihatkan suatu proses kepada seluruh peserta didiknya dalam memberikan penjelasan dari suatu materi pembelajaran.

Berdasarkan penjelasan di atas dapat diketahui bahwa metode merupakan suatu bagian yang sangat penting di dalam proses pembelajaran.

⁹⁹R. Ibrahim, *perencanaan Pengajaran* , h.47

5. Media

Media pembelajarn adalah segala sesuatu yang dapat digunakan untuk menyampaikan pesan atau isi pelajaran, merangsang pikiran, perasaan, perhatian, dan kemampuan siswa sehingga dapat mendorong proses belajar mengajar.¹⁰⁰ada beberapa hal yang diperhatikan pendidik untuk mebangkitkan semangat siswa untuk belajar melalui media yaitu antara lain (1) pendidik harus terampil menggunakan media seperti laptop, Lcd, dan media lainnya yang dapat merangsang dan membangkitkan motivasi pada peserta didik. (2) kemampuan menggunakan media dengan tepat dalam materi tertentu sehingga peserta didik dapat menikmati proses pembelajaran dengan baik.¹⁰¹Dapat disimpulkan bahwa media adalah bagian yang tidak terpisahkan dari proses belajar mengajar demi tercapainya tujuan pendidikan pada umumnya dan tujuan pembelajaran di lembaga pendidikan pada khususnya.

6. Evaluasi.

Evaluasi adalah aspek penting dalam proses belajar mengajar yang berguna untuk mengukur dan menilai seberapa jauh tujuan instruksional telah tercapai atau hingga mana peserta didik mendapat kemajuan aktifitas belajar.¹⁰²

Mengacu pada model penilaian kelas yang dikeluarkan oleh Pusat Kurikulum Badan penelitian dan Perkembangan (Balitbang) Pendidikan Nasional, sebagaimana

¹⁰⁰R. Ibrahim, *perencanaan Pengajaran* , h.19

¹⁰¹R.Ibrahim, *perencanaan Pengajaran*, h.20

¹⁰²Oemar Hamalik, *Proses Belajar Mengajar* , h. 63.

yang dikutip oleh Suharsimi Arikunto terdapat beberapa jenis penilaian atau evaluasi pembelajaran¹⁰³, yaitu sebagai berikut:

- 1) Kuis, isian atau jawaban singkat yang menanyakan hal-hal prinsip.
- 2) Pertanyaan lisan, untuk mengukur pemahaman terhadap konsep, prinsip dan teorema.
- 3) Ulangan harian, dilakukan oleh guru secara periodik pada akhir pembelajaran kompetensi dasar (KD) tertentu.
- 4) Ulangan tengah semester dan ulangan akhir semester, dilakukan dengan materi yang dinilai dari penggabungan beberapa KD dalam suatu kurun waktu tertentu.
- 5) Tugas individu, diberikan dalam waktu-waktu dan kebutuhan tertentu dalam berbagai bentuk, misalnya laporan kegiatan, klipping, makalah dan sebagainya.
- 6) Tugas kelompok, digunakan untuk menilai kompetensi peserta didik dalam bekerja kelompok.
- 7) Pre test sebelum pembelajaran pertama di mulai di kelas.
- 8) Laporan kerja praktik, dilakukan oleh guru mata pelajaran tertentu yang memang membutuhkan praktikum dengan mengamati suatu gejala dan perlu diperhatikan.¹⁰⁴

¹⁰³Suharsismi Arikunto, *Dasar-Dasar Evaluasi Pendidikan* (Cet. II; Jakarta: Bumi Aksara, 2013), h. 241.

¹⁰⁴Suharsismi Arikunto, *Dasar-Dasar Evaluasi Pendidikan* (Cet. II; Jakarta: Bumi Aksara, 2013), h. 241.

9) Tes lisan dan tes tertulis, untuk mengukur prestasi belajar yang dilaksanakan oleh peserta didik memiliki peranan penting, baik bagi guru ataupun bagi peserta didik yang bersangkutan. Bagi guru, tes prestasi belajar dapat mencerminkan sejauh mana materi pelajaran dalam proses belajar dapat diikuti dan diserap oleh peserta didik sebagai tujuan instruksional. Bagi peserta didik tes prestasi belajar bermanfaat untuk mengetahui sebagai mana kelemahan-kelemahannya dalam mengikuti pelajaran.¹⁰⁵

Hal yang tidak kalah penting dalam melakukan evaluasi pembelajaran adalah kemampuan pendidik menganalisis dan mengenali peserta didiknya dalam mengenali perkembangan hasil belajar. Memberikan penilaian secara objektif merupakan bagian yang harus dimiliki seorang pendidik agar peserta didik benar-benar merasa dievaluasi sesuai hasil belajar mereka.¹⁰⁶

Maka dapat disimpulkan bahwa evaluasi pembelajaran merupakan kegiatan penilaian terhadap suatu objek/subjek yang ditetapkan berdasarkan kriteria tertentu untuk mengukur, dan menilai kriteria hasil belajar peserta didik.

Teori-teori di atas yang selanjutnya peneliti jadikan bahan acuan dalam mengembangkan indikator pada variabel pelaksanaan pendidikan Islam (pembelajaran mata kuliah fiqhi). Berdasarkan beberapa pengertian yang dikemukakan oleh para ahli di atas, serta beberapa istilah dalam pendidikan Islam seperti *tarbiyah*, *ta'lim*, dan *ta'dib*, maka penulis dapat berkesimpulan bahwa

¹⁰⁵Femi Olivia, *Teknik Ujian Efektif*, h. 73

¹⁰⁶Suharsismi Arikunto, *Dasar-Dasar Evaluasi Pendidikan*, h. 245.

pendidikan Islam adalah suatu pendidikan yang sangat komprehensif, disusun secara sistematis, terencana dalam upaya mengembangkan potensi yang ada di dalam diri manusia secara optimal, untuk menjalankan tugas dimuka bumi dengan sebaik-baiknya, sesuai dengan nilai-nilai Ilahiyah yang didasarkan bingkai ajaran Islam pada semua aspek kehidupan guna mencapai keselarasan dan kesempurnaan hidup di dunia dan akhirat.

B. Madrasah

Pendidikan Madrasah mempunyai karakter yang sangat spesifik, bukan hanya melaksanakan tugas pendidikan dan pengajaran agama, tetapi juga mempunyai tugas untuk memberikan bimbingan hidup di dalam masyarakat. Madrasah yang membawa fungsi teologis seperti itu, akan paralel dengan kesadaran teologis masyarakat yang dilandasi oleh kebutuhan memperdalam dan mengamalkan ilmu-ilmu agamanya. Oleh karena itu madrasah adalah milik masyarakat dan menyatu dengan nilai-nilai yang telah hidup dan dikembangkan di dalam kebudayaan sebagai milik masyarakat.

Pembinaan pendidikan yang dilakukan oleh Kementerian Agama selama ini masih perlu langkah-langkah penyesuaian yang strategis. Dalam proses peningkatan kualitas sumber daya manusia, pendidikan memegang peran yang sangat penting dan harus merupakan suatu proses yang terintegrasi dengan proses peningkatan kualitas pembinaan madrasah secara keseluruhan. Salah satu peran penting pendidikan adalah menyiapkan sumber daya manusia yang berkualitas sesuai dengan perubahan zaman agar tidak terjadi kesenjangan antara realitas dan idealitas.¹⁰⁷

¹⁰⁷Abdul Rahman Shaleh, *Penyelenggaraan Madrasah* (Jakarta: Dharma Bakti, 1981), h. ix.

Reformasi sebagai suatu gerakan nasional telah mengubah kebijakan pembangunan masa lampau menjadi lebih demokratis, mengakui persamaan derajat manusia, pembangunan yang lebih terdesentralisasi dalam rangka menuju masyarakat madani. Salah satu bentuk nyata dari reformasi pendidikan adalah pelaksanaan otonomi penyelenggaraan pendidikan yang bisa juga disebut dengan desentralisasi pendidikan.¹⁰⁸ Shaleh menegaskan bahwa pendekatan penyelenggaraan pendidikan harus diubah dari sentralisasi menjadi desentralisasi dengan menekankan pada peningkatan partisipasi masyarakat dalam kerangka *community based education*.¹⁰⁹

Upaya peningkatan kualitas pendidikan pada madrasah, baik mengenai perkembangan kurikulum, peningkatan profesionalitas guru, pemenuhan kebutuhan sarana prasarana maupun pemberdayaan pendidikan, sedang dilakukan dan akan dilakukan secara terus menerus.¹¹⁰ Upaya tersebut merupakan agenda pemerintah melalui Kementerian Agama yang diarahkan agar setiap satuan pendidikan madrasah selalu berupaya untuk memberikan jaminan kualitas kepada pihak-pihak yang berkepentingan, yaitu suatu jaminan agar setiap penyelenggara pendidikan di madrasah sesuai dengan apa yang seharusnya dan sesuai pula dengan harapan masyarakat. Esensi sebuah pendidikan di madrasah adalah proses pembelajaran.

¹⁰⁸Ace Suryadi dan H.A.R. Tilaar, *Analisis Kebijakan Pendidikan* (Bandung: PT.Remaja Rosdakarya, 1994), h. 34.

¹⁰⁹Abdul Rahman Shaleh, *Penyelenggaraan Madrasah*, h.14.

¹¹⁰Lebih lanjut baca, apabila setiap lembaga penyelenggara pendidikan selalu berupaya untuk memberikan jaminan kualitas dan upaya ini secara terus menerus dilakukan maka diharapkan kualitas pendidikan pada madrasah secara keseluruhan di seluruh Indonesia akan terus meningkat. Depatemen Agama, *Profil Madrasah Masa Depan* (Jakarta: Direktorat Jenderal Pendidikan Islam, 2006), h. 19.

Tidak ada kualitas pendidikan di madrasah tanpa kualitas pembelajaran.

Berbagai upaya peningkatan mutu pendidikan dapat dianggap kurang berguna bilamana belum menyentuh perbaikan proses pembelajaran. Oleh karena itu dalam rangka peningkatan kualitas pendidikan, maka diharapkan lebih banyak lagi perkembangan program yang dapat meningkatkan kualitas pembelajaran.

Selanjutnya pengertian, sejarah perkembangan, dan perkembangan madrasah serta konsepsi pendidikan Islam secara umum dapat dilihat sebagai berikut:

1. Pengertian Madrasah

Kata "*madrasah*" dalam bahasa Arab adalah bentuk kata "keterangan tempat" (*zharaf makan*) dari akar kata "*darasa*".¹¹¹ Jika diterjemahkan ke dalam bahasa Indonesia, kata *madrasah* memiliki arti sekolah. Walaupun secara teknis, yakni dalam proses pembelajaran secara formal, madrasah tidak berbeda dengan sekolah, tetapi di Indonesia madrasah tidak lantas dipahami sebagai sekolah, melainkan diberi konotasi yang lebih spesifik lagi, yakni sekolah agama, tempat peserta didik memperoleh pembelajaran hal-ihwal atau seluk-beluk agama Islam.

Dalam praktiknya ada madrasah yang di samping mengajarkan ilmu-ilmu keagamaan (*al-'ulum al-diniyyah*), juga mengajarkan ilmu-ilmu yang diajarkan di sekolah umum. Selain itu, ada madrasah yang hanya mengkhususkan diri pada pelajaran ilmu-ilmu agama, yang biasa disebut *madrasah diniyyah*.¹¹² *madrasah*" diartikan sebagai "tempat belajar", atau "tempat untuk memberikan pelajaran". Dari akar kata "*darasa*" juga bisa diturunkan kata "*midras*" yang mempunyai arti "buku

¹¹¹ Maksum, *Madrasah dan Perkembangannya* (Jakarta: Logos Wacana Ilmu, 2009), h. 32.

¹¹² Abdul Rahman Shaleh, *Penyelenggaraan Madrasah*, h. 11.

yang dipelajari" atau "tempat belajar" Kenyataan bahwa kata *madrasah* berasal dari bahasa Arab, dan tidak diterjemahkan ke dalam bahasa Indonesia, menyebabkan masyarakat lebih memahami *madrasah* sebagai lembaga pendidikan Islam, yakni tempat untuk belajar agama.

Dalam perkembangan selanjutnya, kata *madrasah* secara teknis mempunyai arti atau konotasi tertentu, yaitu suatu gedung atau bangunan tertentu yang lengkap dengan segala sarana dan fasilitas yang menunjang proses pembelajaran. Pendidikan yang dilaksanakan pada masa awal perkembangan Islam lebih terkait dengan upaya-upaya dakwah Islamiyah, penyebaran, dan dasar-dasar pelaksanaan ibadah Islam. Sedangkan pendidikan formal Islam baru muncul dengan kebangkitan *madrasah*.¹¹³

Lembaga pendidikan *madrasah* adalah kelanjutan dari lembaga pendidikan dalam bentuk masjid, karena banyaknya peserta didik yang datang dari luar kota untuk belajar di masjid menuntut adanya tempat tinggal yang disebut dengan *khan* (semacam asrama) sehingga terjadi perubahan dari masjid ke *masjid khan*. Selanjutnya dari *masjid khan* berubah ke bentuk *madrasah*

Dengan adanya *madrasah* dapat diasumsikan bahwa pendidikan Islam telah mengalami kemajuan pesat. Masjid yang telah tumbuh sejak masa awal Islam pada dasarnya hanya berfungsi sebagai tempat ibadah dengan sedikit kegiatan pendidikan didalamnya, walaupun telah menyelenggarakan kegiatan pendidikan namun kegiatan pendidikan bukanlah merupakan faktor utama. *Madrasah* secara definitif baru muncul pada abad ke-11. Penjelmaan istilah *madrasah* merupakan transformasi

¹¹³Ahmadi Syukran Nafis, *Pendidikan Madrasah, Dimensi Profesional dan Kekinian* (Yogyakarta: LaksBang PRESSindo, 2010), h. 71.

tersebut antara lain; George Makdisi (1981) menjelaskan bahwa madrasah merupakan transformasi institusi pendidikan Islam dari masjid ke madrasah terjadi secara tidak langsung melalui tiga tahap; pertama tahap masjid, kedua tahap masjid khan, dan ketiga tahap madrasah, sedangkan Ahmad Syalabi menjelaskan bahwa transformasi masjid ke madrasah terjadi secara langsung Karena disebabkan oleh konsekuensi logis dari semakin ramainya kegiatan yang dilaksanakan di masjid yang tidak hanya dalam kegiatan ibadah (dalam arti sempit) namun juga pendidikan, politik, dan sebagainya¹¹⁴ Dengan adanya madrasah maka kegiatan pendidikan semakin sempurna.

Terkait dengan sejarah munculnya madrasah, para pemerhati sejarah berbeda pendapat tentang madrasah pertama yang berdiri namun dalam beberapa pendapat yang cukup representatif yang bisa diungkapkan tentang sejarah pertama berdirinya madrasah sebagai institusi pendidikan Islam pada masa awal. Ali 'al-Jumbulati (1994) sebelum abad ke-10 M mengatakan bahwa madrasah yang pertama berdiri adalah madrasah *al-Baihaqiah* dikota Nisabur, disebut *al-Baihaqiah* karena ia didirikan oleh Abu Hasan al-B{aihaqi (414 H), pendapat ini diperkuat juga oleh Hasan Ibrahim Hasan.¹¹⁵

Pendirian madrasah ini telah memperkaya khasanah lembaga pendidikan di lingkungan masyarakat Islam, karena pada masa sebelumnya masyarakat Islam hanya mengenal pendidikan tradisional yang diselenggarakan di masjid-masjid.¹¹⁶

¹¹⁴Maksum, *Madrasah dan Perkembangannya.*, h.36.

¹¹⁵Lihat Maksum, *Madrasah dan Perkembangannya.*, h. 65.

¹¹⁶Lebih lanjut baca, di Timur Tengah institusi madrasah berkembang untuk menyelenggarakan pendidikan keislaman tingkat lanjut (*advance/tinggi*), yaitu melayani mereka yang masih haus

Pertumbuhan madrasah sepenuhnya merupakan perkembangan lanjut dan alamiah dari dinamika internal yang tumbuh dari dalam masyarakat Islam sendiri. Di Indonesia, keadaannya tidak demikian. Madrasah merupakan fenomena modern yang muncul pada awal abad ke-20. Berbeda dengan di Timur Tengah madrasah adalah lembaga pendidikan yang memberikan pelajaran ilmu agama tingkat lanjut, sebutan madrasah di Indonesia mengacu kepada lembaga pendidikan yang memberikan pelajaran agama Islam tingkat rendah dan menengah.¹¹⁷ Perkembangan madrasah lebih merupakan reaksi terhadap faktor-faktor yang berkembang dari luar lembaga pendidikan yang secara tradisional sudah ada. Pendidikan dan pengajaran Islam dalam bentuk pengajian al Quran dan pengajian kitab yang diselenggarakan di rumah-rumah, surau, masjid, pesantren, dan lain-lain. Pada perkembangan selanjutnya mengalami perubahan bentuk baik dari segi kelembagaan, materi pengajaran (kurikulum), metode maupun struktur organisasinya, sehingga melahirkan suatu bentuk yang baru yang disebut madrasah.

2. Pembinaan Madrasah

Usaha ke arah perkembangan pola pembinaan madrasah adalah sebagai kerangka dasar strategis perkembangan madrasah pada umumnya. Secara bertahap usaha itu perlu dikembangkan sejalan dengan tuntutan dan perkembangan masyarakat yang penjabarannya lebih lanjut dituangkan dalam berbagai peraturan dan pedoman pelaksanaannya yang operasional. Pola pembinaan madrasah dimaksudkan di dalamnya mencakup satu pilihan sistem, pendekatan, sumber dana

ilmu sesudah sekian lama menimbanya dengan belajar di masjid-masjid dan/atau *dar al-khuttab*. *Ibid.*, h. 41.

¹¹⁷Ahmadi Syukran Nafis, *Pendidikan Madrasah, Dimensi Profesional dan Kekinian.*, h. 43.

dan sarana yang betul-betul diperlukan untuk mencapai sasaran tujuan pembangunan.

Dalam perkembangan sistem pendidikan pada madrasah telah terjadi penyesuaian-penyesuaian melalui pembaruan dan inovasi yang dimulai pada fase awalnya dengan pola pondok pesantren kemudian berkembang menjadi madrasah seperti yang dikenal saat ini.¹¹⁸

Perkembangan sistem pendidikan pada awalnya diawali oleh misi dakwah yang merupakan beban wajib yang diemban oleh setiap Muslim. Pada awalnya madrasah didirikan dalam rangka memenuhi hajat masyarakat untuk melaksanakan ajaran agama (mengajarkan salat, baca tulis Alqur'an, kemudian materi ibadah, syariah dan akhlak).¹¹⁹ Selanjutnya perubahan sistem pendidikan nasional berdampak cukup besar terhadap perubahan sistem pendidikan madrasah. Disamakannya madrasah dengan sekolah umum dengan menerapkan kurikulum seratus persen sama antara kurikulum madrasah dengan sekolah umum, artinya mengubah keseluruhan subsistem pendidikan madrasah tersebut. Karena itu renovasi terhadap keseluruhan subsistem pendidikan madrasah harus dilakukan, tidak hanya terbatas pada perangkat kurikulumnya saja, melainkan juga sebagai konsekuensi adalah guru, fasilitas madrasah, dan manajemennya.

Kebijakan pembangunan pendidikan yang diterapkan di lingkungan madrasah yang merupakan subsistem pendidikan nasional tentu saja tidak akan berbeda dengan kebijakan pendidikan yang diterapkan oleh Kementerian Pendidikan Nasional, maka sesuai dengan kebijakan Kementerian Agama, bahwa pembangunan pendidikan di

¹¹⁸Abdul Rahman Shaleh, *Penyelenggaraan Madrasah* (Jakarta: Dharma bakti, 1981), h. 80.

¹¹⁹Abdul Rahman Shaleh, *Penyelenggaraan Madrasah.*, h. 85.

lingkungan madrasah akan mengacu kepada empat hal, yaitu: Pemerataan, relevansi, kualitas, dan efisiensi.

- a. Pemerataan; kebijakan dalam bidang pemerataan dimaksudkan agar semua warga negara Indonesia memperoleh kesempatan yang sama untuk mengenyam dan mengikuti pendidikan yang berkualitas. Pendidikan yang berkualitas harus menjadi milik bersama seluruh warga masyarakat Indonesia tanpa kecuali.
- b. Relevansi; kebijakan pemerintah dalam relevansi pendidikan dititikberatkan pada konsep *link and match*, yakni keterkaitan dan kesepadanan antara apa yang diberikan madrasah dengan apa yang ada di lapangan.
- c. Kualitas; kebijakan peningkatan kualitas ini dapat diartikan sebagai upaya memberdayakan dan mendayagunakan potensi yang ada di madrasah untuk pencapaian hasil yang diharapkan oleh madrasah, baik itu dari segi proses pembelajaran, kesejahteraan tenaga kependidikan, sumber daya manusia, finansial, dan sarana prasarana.
- d. Efisiensi; sistem pendidikan yang berlangsung pada jalur formal, dalam hal ini madrasah di Indonesia, hendaknya memperhatikan unsur efisiensi, dimana pengelolaan sebuah satuan pendidikan harus dapat memperhitungkan unit *cost riel* yang dibutuhkan dalam waktu satu tahun. Dengan demikian madrasah diupayakan untuk membuat perencanaan yang matang dalam penyelenggaraan pendidikan.¹²⁰

Madrasah mempunyai karakter yang sangat spesifik bukan hanya melaksanakan tugas pendidikan dan pembelajaran agama, tetapi juga mempunyai tugas untuk

¹²⁰Departemen Agama RI, *Pembangunan Pendidikan Islam dalam Sistem Pendidikan Nasional* (Jakarta: Direktorat Jenderal Pendidikan Islam, 2010), h. 107.

memberikan bimbingan hidup di dalam masyarakat. Menurut Shaleh bahwa Pembinaan madrasah diharapkan dapat diarahkan untuk mencapai:

- a. Peningkatan mutu madrasah sekaligus juga sebagai sekolah umum berciri khas agama Islam, sehingga satuan pendidikan pada madrasah maupun sekolah umum secara kurikuler memiliki bobot yang sama baik pada jenjang pendidikan dasar maupun menengah.
- b. Penyesuaian pendidikan pada madrasah dan sekolah umum dilengkapi dengan program melanjutkan pendidikan, memenuhi kebutuhan ketenagaan, dan lapangan kerja.¹²¹

Selanjutnya seiring dengan usaha dalam upaya pembaruan sistem pendidikan menjadi suatu sistem yang lebih relevan dengan kebutuhan kini dan di masa depan, maka madrasah harus siap dan mampu melakukan perkembangan model-model dan atau pola-pola baru dalam hal penyelenggaraan program pendidikan sekaligus menjembatani tuntutan dan tantangan. Tim pengembang Departemen Agama menegaskan bahwa, visi dan misi madrasah harus senantiasa menjadikan anak bangsa beriman dan bertakwa kepada Allah swt., berakhlak mulia, memiliki pengetahuan dan keterampilan yang cukup dan memiliki kemampuan menyesuaikan diri dengan lingkungan.

Lebih lanjut Tim Departemen Agama menambahkan, dalam mewujudkan visi tersebut, maka madrasah mengemban visi untuk mengembangkan satuan pendidikan yang berciri:

¹²¹Abdul Rahman Shaleh, *Madrasah dan Pendidikan Anak Bangsa (Visi, Misi, dan Aksi)* (Jakarta: PT.Raja Grafindo Persada. 2004), h. 116.

- a. Populis, yakni madrasah selalu dicintai oleh masyarakat, karena tumbuh dari masyarakat dan dikembangkan oleh masyarakat.
- b. Islami, yaitu madrasah yang berciri khas agama Islam, mampu menciptakan anak-anak bangsa yang beriman dan bertakwa kepada Allah swt. dan berakhlak mulia.
- c. Berkualitas, yaitu madrasah yang mampu mencetak anak-anak bangsa yang memiliki kemampuan dan keterampilan dan sanggup menghadapi tantangan jaman.¹²²

Dengan demikian untuk menghadapi dan menyongsong masa depan, diperlukan suatu model sistem pendidikan madrasah yang mengembangkan kemampuan dasar dan pelaksanaan sistem pendidikan berdasarkan prinsip *life-long education*.

Standar Nasional Pendidikan sebagai tindak lanjut dari ditetapkannya UU Nomor 20 Tahun 2003 Tentang Sistem Pendidikan Nasional, maka pemerintah melalui PP 32 Tahun 2013 menetapkan standar nasional pendidikan yang dapat dijadikan sebagai pedoman yang mengarahkan setiap praktisi, birokrat dan penyelenggara pendidikan untuk menggunakan standardisasi dalam proses, penyelenggaraan dan hasil pendidikan dari semua jenjang dan satuan pendidikan. Dalam Pasal 1, ayat 1, dan ayat 4 s/d 11 disebutkan:

1. Standar isi, adalah ruang lingkup materi dan tingkat kompetensi yang dituangkan dalam kriteria tentang kompetensi tamatan, kompetensi bahan

¹²²Departemen Agama, *Menuju Madrasah Mandiri* (Jakarta: Direktorat Pendidikan Islam, 2007),h. 70.

kajian, kompetensi mata pelajaran, dan silabus pembelajaran yang harus dipenuhi oleh peserta didik pada jenjang dan jenis pendidikan tertentu.

2. Standar proses, adalah standar nasional pendidikan yang berkaitan dengan pelaksanaan pembelajaran pada satu satuan pendidikan untuk mencapai standar kompetensi lulusan.
3. Standar pendidik dan tenaga kependidikan, adalah kriteria pendidikan prajabatan dan kelayakan fisik maupun mental, serta pendidikan dalam jabatan.
4. Standar sarana dan prasarana, adalah standar nasional pendidikan yang berkaitan dengan kriteria minimal tentang ruang belajar, tempat berolahraga, tempat beribadah, perpustakaan, laboratorium, bengkel kerja, tempat bermain, tempat berkreasi dan berekreasi, serta sumber belajar lain, yang diperlukan untuk menunjang proses pembelajaran, termasuk penggunaan teknologi informasi dan komunikasi.
5. Standar pengelolaan, adalah standar nasional pendidikan yang berkaitan dengan perencanaan, pelaksanaan, dan pengawasan kegiatan pendidikan pada tingkat satuan pendidikan, kabupaten/kota, provinsi, atau nasional, agar tercapai efisiensi dan efektivitas penyelenggaraan pendidikan.
6. Standar pembiayaan, adalah standar yang mengatur komponen dan besarnya biaya operasi satuan pendidikan yang berlaku selama satu tahun.

7. Standar penilaian pendidikan, adalah standar nasional pendidikan yang berkaitan dengan mekanisme, prosedur, dan instrumen penilaian hasil belajar peserta didik (PP No. 19 Tahun 2005, Bab I: Pasal 1).

Standar Nasional Pendidikan merupakan konsep multidimensi yang tidak hanya terkait dengan satu aspek tertentu dari madrasah. Untuk kepentingan akreditasi, mutu madrasah dilihat dari tingkat kelayakan penyelenggaraan madrasah, dan sekaligus kinerja yang dihasilkan madrasah dengan mengacu pada komponen utama madrasah yang meliputi komponen:

1. Kurikulum dan proses pembelajaran
2. Organisasi dan kelembagaan madrasah
3. Sarana dan prasarana
4. Ketenagaan
5. Pembiayaan
6. Peserta didik
7. Standar evaluasi
8. Lingkungan dan budaya madrasah.¹²³

Optimalisasi sumberdaya pendidikan dalam mencapai madrasah bermutu, sangat bergantung pada kemampuan manajemen madrasah dalam melakukan pemberdayaan. Manajerial itu sendiri sangat ditentukan oleh kondisi madrasah. Karenanya, perlu dilakukan analisis situasi guna mengetahui kondisi madrasah. Apakah termasuk pada kategori terancam, lemah, sedang, baik, atau unggul. Dengan mengetahui posisi dan kategori itu, maka pimpinan madrasah dapat melakukan langkah-langkah yang relevan dengan pemberdayaan menuju terciptanya madrasah

¹²³Republik Indonesia, *Undang-Undang tentang Sistem Pendidikan Nasional, No. 20 tahun 2003* (Cet.I; Bandung: Fokus Media, 2003), h. 6.

yang berkualitas.

C. Laboratory School

Laboratory (disingkat lab) adalah tempat riset ilmiah, eksperimen, pengukuran ataupun pelatihan ilmiah dilakukan. Laboratory biasanya dibuat untuk memungkinkan dilakukannya kegiatan-kegiatan tersebut secara terkendali. Sementara menurut Emha, laboratory diartikan sebagai suatu tempat untuk mengadakan percobaan, penyelidikan, dan sebagainya.¹²⁴

Pengertian lain menurut James A.F. Stoner, laboratory ialah suatu tempat dimana dilakukan kegiatan kerja untuk menghasilkan sesuatu. Tempat ini dapat merupakan suatu ruangan tertutup, kamar, atau ruangan terbuka, misalnya kebun dan lain-lain.¹²⁵

Berdasarkan definisi tersebut, laboratory adalah suatu tempat yang digunakan untuk melakukan percobaan maupun pelatihan yang berhubungan dengan ilmu fisika, biologi, dan kimia atau bidang ilmu lain, yang merupakan suatu ruangan tertutup, kamar atau ruangan terbuka seperti kebun dan lain-lain.

Laboratory dalam proses pendidikan adalah sebagai berikut:

1. Sebagai tempat untuk berlatih mengembangkan keterampilan intelektual melalui kegiatan pengamatan, pencatatan dan pengkaji gejala-gejala alam.

¹²⁴Pius A. Partanto dan M Dahlan al-Barry, *Kamus Ilmiah Populer* (Surabaya : Arkola, 2004), h. 505.

¹²⁵Lihat James A.F. Stoner dan Edward Freeman, *Manajemen Mutu* (Cet. I; Jakarta: Intermedia, 2012), h. 1.

2. Mengembangkan keterampilan motorik peserta didik. Peserta didik akan bertambah keterampilannya dalam mempergunakan alat-alat media yang tersedia untuk mencari dan menemukan kebenaran.
3. Memberikan dan memupuk keberanian untuk mencari hakekat kebenaran ilmiah dari sesuatu objek dalam lingkungan alam dan sosial.
4. Memupuk rasa ingin tahu peserta didik sebagai modal sikap ilmiah seseorang calon ilmuan.
5. Membina rasa percaya diri sebagai akibat keterampilan dan pengetahuan atau penemuan yang diperolehnya.¹²⁶

Lebih jauh dijelaskan dalam Anonim bahwa fungsi dari laboratory adalah sebagai berikut:

1. Laboratory sebagai sumber belajar

Tujuan pembelajaran dengan banyak variasi dapat digali, diungkapkan, dan dikembangkan dari laboratory. Laboratory sebagai sumber untuk memecahkan masalah. Berbagai masalah yang berkaitan dengan tujuan pembelajaran terdiri dari 3 ranah yakni: ranah pengetahuan, ranah sikap, dan ranah keterampilan/afektif

2. Laboratory sebagai metode pembelajaran di dalam laboratory terdapat dua metode dalam pembelajaran yakni metode percobaan dan metode pengamatan

¹²⁶Daulat P. Tampubolon, *Perguruan Tinggi Bermutu : Paradigma Baru Manajemen Pendidikan Tinggi Menghadapi Abad ke-21* (Cet. I; Jakarta : PT. Gramedia Pustaka Utama : 2011), h. 34.

3. Laboratory sebagai prasarana pendidikan Laboratory sebagai prasarana pendidikan atau wadah proses pembelajaran. Laboratory terdiri dari ruang yang dilengkapi dengan berbagai perlengkapan dengan bermacam-macam kondisi yang dapat dikendalikan, khususnya peralatan untuk melakukan percobaan.¹²⁷

Berdasarkan peraturan Menteri Riset, Teknologi, dan Pendidikan Tinggi Republik Indonesia Nomor 55 Tahun 2017 Tentang Standar Pendidikan Guru, Sekolah Laboratorium adalah satuan pendidikan yang diselenggarakan oleh LPTK dan/atau bekerja sama dengan LPTK, berfungsi sebagai tempat berlatih mahasiswa Program Sarjana Pendidikan dan/atau Program PPG serta sebagai tempat penelitian, pengabdian kepada masyarakat, dan pengembangan ilmu dan praksis pendidikan. Kurikulum 2013 sangat dituntut dalam kreatifitas membuat alat-alat sederhana yang mampu menjelaskan teori dan konsep, sesuai dengan peralatan yang ada dan kondisi daerahnya agar tervisualisasi sehingga mudah dipahami dan dimengerti peserta didiknya. Untuk itu peranan laboratory menjadi sangat penting, karena laboratory merupakan pusat proses belajar mengajar untuk mengadakan percobaan, penyelidikan atau penelitian.

Adapun peranan laboratory pada lembaga pendidikan antara lain :

1. Laboratory sebagai tempat timbulnya berbagai masalah sekaligus sebagai tempat untuk memecahkan masalah tersebut.

¹²⁷Wina Sanjaya, *Perencanaan dan Desain Sistem Pembelajaran* (Cet.I; Jakarta: Kencana, 2015), 243.

2. Laboratory sebagai tempat untuk melatih keterampilan serta kebiasaan menemukan suatu masalah dan sikap teliti.

3. Laboratory sebagai tempat yang dapat mendorong semangat peserta didik untuk memperdalam pengertian dari suatu fakta yang diselidiki atau diamatinya.

4. Laboratory madrasah berfungsi pula sebagai tempat untuk melatih peserta didik bersikap cermat, bersikap sabar dan jujur, serta berpikir kritis dan cekatan.

5. Laboratory sebagai tempat bagi para peserta didik untuk mengembangkan ilmu pengetahuannya.¹²⁸

Pengelolaan laboratory pada lembaga pendidikan belum dapat dilakukan sebagaimana mestinya. Bahkan terkesan ruang laboratory yang dibangun tidak berfungsi. Tidak sedikit ruangan yang dibangun bagi kegiatan laboratory madrasah ada yang berubah fungsi. Tentu saja hal tersebut sangat disayangkan dan merugikan. Banyak faktor-faktor yang menyebabkan bergesernya laboratory sebagai tempat untuk mengamati, menemukan, dan memecahkan suatu masalah menjadi ruang kelas ataupun gudang, antara lain :

1. Kurangnya kemampuan dalam mengelola laboratory madrasah.
2. Kurangnya pemahaman terhadap makna dan fungsi laboratory madrasah serta implikasinya bagi perkembangan dan perbaikan sistem pembelajaran. Ironisnya keberadaan laboratory dianggap membebani sehingga jarang dimanfaatkan sebagai mana mestinya.
3. Terbatasnya kemampuan guru dalam penguasaan mata pelajaran
4. belum meratanya pengadaan dan penyebaran alat peraga.¹²⁹

¹²⁸Wina Sanjaya, *Perencanaan dan Desain Sistem Pembelajaran*, h. 245.

Pemanfaatan dan pengelolaannya sebagai sumber belajar yang belum optimal atau tidak digunakan disebabkan oleh berbagai faktor antara lain:

1. Kemampuan dan penguasaan guru terhadap peralatan dan pemanfaatan bahan praktek masih belum memadai
2. Kurang memadai baik secara kualitas maupun kuantitas tenaga laboratory
3. Banyak alat-alat laboratory dan bahan yang sudah rusak yang belum diadakan kembali
4. Tidak cukupnya/terbatasnya alat-alat dan bahan mengakibatkan tidak setiap peserta didik mendapat kesempatan belajar untuk mengadakan eksperimen.

Dalam anonim, Langkah-langkah praktis pelaksanaan kegiatan laboratory adalah sebagai berikut :

1. Guru pada awal tahun pelajaran dan semester sebaiknya menyusun program semester yang ditanda tangani oleh kepala madrasah. Tujuannya untuk mengidentifikasi kebutuhan alat/bahan serta menyusun jadwal dan untuk keperluan supervisi bagi kepala madrasah.
2. Setiap akan melaksanakan kegiatan laboratory, guru sebaiknya mengisi format permintaan/peminjaman alat/bahan kemudian diserahkan kepada penanggung jawab teknis laboratory atau laboran. Ini diperlukan untuk mempersiapkan alat/bahan serta mengecek fungsi tiap-tiap alat
3. Di laboratory, guru tidak hanya memberikan bimbingan kepada peserta didik untuk melakukan eksperimen, tetapi guru dapat pula

¹²⁹Wina Sanjaya, *Perencanaan dan Desain Sistem Pembelajaran* h. 247.

menyampaikan konsep atau sub konsep non eksperimen, yang memerlukan alat bantu, misalnya cara menggunakan osiloskop.

4. Kegiatan di lapangan juga dapat dilakukan yang merupakan laboratory. Dalam melaksanakan kegiatan di laboratory ini adalah untuk menyampaikan atau menerapkan aplikasi-aplikasi dari materi dalam kehidupan sehari-hari. Guru harus sudah menyiapkan fasilitas, alat seadanya ataupun siap memberikan pemahaman konsep tentang aplikasi dari materi.¹³⁰

Laboratory adalah tempat riset ilmiah, eksperimen, pengukuran ataupun pelatihan ilmiah dilakukan. Laboratory biasanya dibuat untuk memungkinkan dilakukannya kegiatan-kegiatan tersebut secara terkendali. Laboratory ilmiah biasanya dibedakan menurut disiplin ilmunya, misalnya laboratory fisika, laboratory kimia, laboratory biokimia, laboratory komputer, dan laboratory bahasa.

D. Kerangka Konseptual

Menurut Peraturan Menteri Riset, Teknologi, dan Pendidikan tinggi Republik Indonesia Nomor 55 Tahun 2017 Tentang Standar Pendidikan Guru “Sekolah Laboratorium adalah satuan pendidikan yang diselenggarakan oleh LPTK dan/atau bekerja sama dengan LPTK, berfungsi sebagai tempat berlatih mahasiswa Program Sarjana Pendidikan dan/atau Program PPG serta sebagai tempat penelitian, pengabdian kepada masyarakat, dan pengembangan ilmu dan praksis pendidikan”. Atas dasar amanat Undang-Undang Dasar 1945 tersebut, Undang-Undang RI Nomor

¹³⁰Slameto, *Belajar dan Faktor-faktor yang Mempengaruhinya* (Cet. IV; Jakarta: Rineka Cipta, 2013), h. 17-18.

20 Tahun 2003 tentang Sistem Pendidikan Nasional pada Pasal 3 menyatakan bahwa pendidikan nasional bertujuan untuk berkembangnya potensi peserta didik agar menjadi manusia yang beriman dan bertakwa kepada Tuhan Yang Mahan Esa, berakhlak mulia, sehat, berilmu, cakap, kreatif, mandiri, dan menjadi warga negara yang demokratis serta bertanggung jawab, dalam Penjelasan Umum Undang-Undang RI Nomor 20 Tahun 2003 tentang Sistem Pendidikan Nasional ditegaskan bahwa strategi pertama dalam perkembangan sistem pendidikan nasional adalah “pelaksanaan pendidikan agama dan akhlak mulia”¹³¹.

Dasar pendidikan agama Islam identik dengan dasar pemikiran ajaran Islam. Keduanya berasal dari sumber yang sama yaitu Al-Quran dan Hadis. Kemudian dasar tersebut dikembangkan dalam ijma yang diakui, ijtihad, dan tafsir yang benar dalam bentuk hasil pemikiran yang menyeluruh dan terpadu tentang jagad raya, manusia, masyarakat dan bangsa, pengetahuan kemanusiaan dan akhlak, dengan merujuk kepada kedua sumber yaitu Al-Quran dan Hadis sebagai sumber utama¹³².

Perkembangan pendidikan Islam di Madrasah Tsanawiyah Madani maka ada beberapa hal yang perlu diteliti, yaitu menyangkut pertama, pemahaman tentang makna pendidikan Islam dalam konteks perkembangan pemikiran modern di dunia Islam, kedua, pasang surut perkembangan pemikiran pendidikan di dunia Islam, dan

¹³¹Lihat Undang-undang RI No.20 Tahun 2003 *Tentang Sistem Pendidikan Nasional* (Cet. III; Jakarta: PT. Sinar Grafika, 2006), h. 5-6.

¹³²Lihat, Umar Muhammad al-Toumi al-Syaibani, *Filsafat Pendidikan Islam*, terjemahan Hasan langgulung, (Jakarta: Bulan Bintang, 1999), h. 43.

ketiga model-model pendidikan di dunia Islam pada periode modern dan implikasinya terhadap perkembangan pendidikan Islam.¹³³

Prinsip umum perkembangan pembelajaran pendidikan Islam pada Madrasah tsanawiyah Madani Alauddin Paopao sebagai berikut:

- a. Memperhatikan kecenderungan-kecenderungan peserta didik
- b. Manfaat aktivitas individual para peserta didik
- c. Profesionalitas pendidik
- d. Pegang teguh nilai-nilai dasar Islam, dan dorong terus kemajuan
- e. Berani mewujudkan tujuan
- f. Mengusahakan sebanyak mungkin bahan, kemudian seleksi, gunakan yang baik untuk bekerja, dan singkirkan yang tidak dapat digunakan.

Jalan pikiran penelitian ini dapat dilihat pada gambar berikut:



¹³³Muhaimin, *Pemikiran dan Aktualisasi Perkembangan Pendidikan Islam* h. 15.

KERANGKA KONSEPTUAL

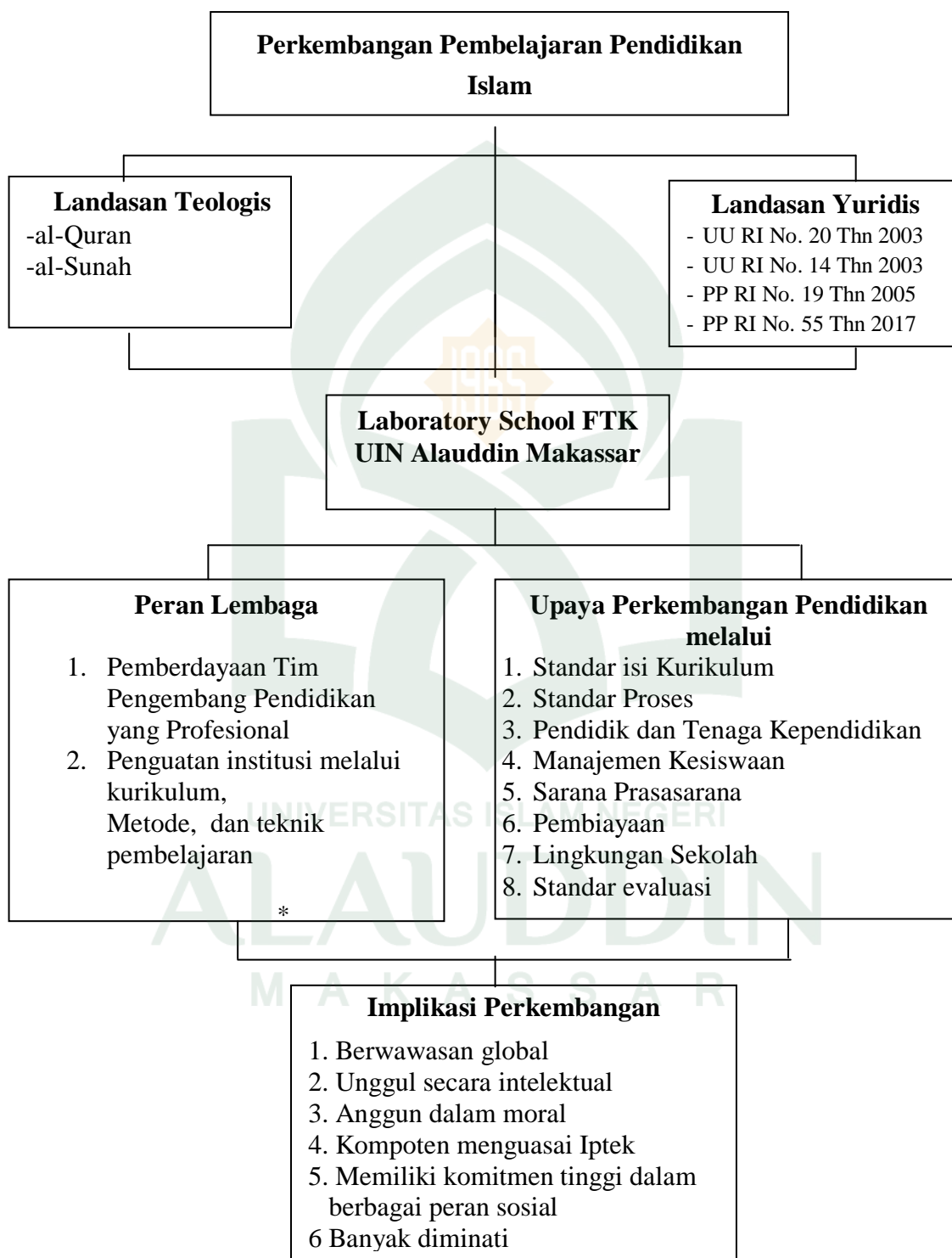

Gambar 2.1 Bagan Kerangka Konseptual

BAB III

METODE PENELITIAN

A. *Jenis dan Lokasi Penelitian*

1. Jenis Penelitian

Secara sederhana dapat dikatakan bahwa penelitian ini adalah penelitian kualitatif yang merupakan suatu bentuk penelitian yang ditujukan untuk mendeskripsikan fenomena-fenomena yang ada, baik fenomena alamiah maupun fenomena buatan manusia. Fenomena itu bisa berupa bentuk, aktivitas, karakteristik, perubahan, hubungan, kesamaan, dan perbedaan antara fenomena yang satu dengan fenomena lainnya.¹

Penelitian ini merupakan penelitian kualitatif dengan jenis penelitiannya studi kasus. Menurut John W. Creswell, studi kasus merupakan strategi penelitian di mana di dalamnya peneliti menyelidiki secara cermat suatu program, peristiwa, aktivitas, proses, atau sekelompok individu. Kasus-kasus dibatasi oleh waktu dan aktivitas, dan peneliti mengumpulkan informasi secara lengkap dengan menggunakan berbagai prosedur pengumpulan data berdasarkan waktu yang telah ditentukan.² Lisa M. Given dalam bukunya “*The Sage Encyclopedia of Qualitative Research Methods*” mengungkapkan bahwa “*A case study is a research approach in which one or a few instances of a phenomenon are studied in depth.*”³ Suharsimi Arikunto, Penelitian

¹Sukmadinata, *Metode Penelitian Pendidikan* (Cet. II; Bandung: Rosdakarya, 2013), h. 72.

²John W. Creswell, *Research Design Pendekatan Kualitatif, Kuantitatif, dan Mixed* (Edisi Ketiga Bandung : Pustaka Pelajar, 2008) h. 19.

³Lisa M. Given, *The Sage Encyclopedia of Qualitative Research Methods* (Singapore: Sage Publications, 2008), h. 68.

kasus atau studi kasus adalah suatu penelitian yang dilakukan secara intensif terinci dan mendalam terhadap suatu organisasi, lembaga atau gejala tertentu, ditinjau dari wilayahnya, maka penelitian kasus hanya meliputi daerah atau subyek yang sangat sempit. Tetapi ditinjau dari sifat penelitian, penelitian kasus lebih mendalam.⁴

Berdasarkan pendapat para ahli tersebut dapat difahami bahwa studi kasus pada intinya adalah meneliti kehidupan satu atau beberapa komunitas, organisasi atau perorangan yang dijadikan unit analisis, dengan menggunakan pendekatan kualitatif.

Penelitian kualitatif dieksplorasi dan diperdalam dari suatu fenomena sosial atau suatu lingkungan sosial yang terdiri atas pelaku, kejadian, tempat dan waktu. Penelitian kualitatif yaitu peneliti mengamati dan terlibat secara intensif sampai menemukan secara utuh apa yang dimaksudnya. Peneliti kualitatif ingin mengetahui tentang Perkembangan pembelajaran pendidikan Islam pada Madrasah Tsanawiyah Madani Alauddin Paopao sebagai Laboratory School Fakultas Tarbiyah dan Keguruan UIN Alauddin Makassar, peneliti senantiasa berpartisipasi mengamati, merekam, memotret, mencatat, berkonsultasi dan melakukan dialog untuk menemukan konsep tentang judul penelitian tersebut.⁵

Djam'an Satori mengemukakan bahwa penelitian kualitatif merupakan penelitian yang menggunakan latar alamiah, dengan maksud menafsirkan fenomena yang terjadi dan dilakukan dengan jalan melibatkan berbagai metode yang ada dengan berbagai karakteristik khas yang dimiliki, penelitian kualitatif memiliki jenis

⁴Suharsimi Arikunto, *Prosedur Penelitian Suatu Pendekatan Praktek*, (Edisi Revisi V; Jakarta :Rieneka Cipta, 2010) h. 120.

⁵Djam'an Satori, *Metodologi Penelitian Kualitatif* (Cct. III; Bandung: Alfabeta, 2014), h. 27.

tersendiri sehingga berbeda dengan penelitian kuantitatif. Penelitian kualitatif dirancang agar hasil penelitiannya memiliki kontribusi terhadap teori.⁶

Sugiyono dalam bukunya menyebutkan bahwa metode kualitatif dan kuantitatif dapat digunakan bersamaan dengan catatan bahwa metode penelitian tidak dapat digabungkan karena paradigmanya berbeda. Tetapi dalam penelitian kualitatif dapat menggabungkan penggunaan teknik pengumpulan data (bukan metodenya). Dalam penelitian kualitatif misalnya, teknik pengumpulan data yang utama misalnya menggunakan daftar wawancara mendalam kepada informan, data yang diperoleh adalah data kualitatif. Selanjutnya untuk memperkuat dan mengecek validitas data hasil wawancara tersebut, maka dapat dilengkapi dengan observasi atau wawancara kepada informan yang telah memberikan jawaban pertanyaan yang diajukan penulis, atau orang lain yang memahami terhadap masalah yang diteliti.⁷ Adanya data kualitatif melalui wawancara mendalam kepada pihak pengelola yang berwenang memberikan informasi sehingga penulis dapat menyusun suatu proporsi.

Dengan demikian, penelitian ini tidak hanya sebagai upaya mendeskripsikan data tetapi deskripsi tersebut merupakan hasil dari pengumpulan data yang sah yang dipersyaratkan kualitatif yaitu wawancara mendalam, observasi partisipasi, studi dokumen dan dengan melakukan triangulasi. Penelitian deskriptif adalah jenis penelitian yang berusaha menggambarkan apa yang kenyataannya ada atau terjadi pada obyek yang diteliti.⁸

⁶Djam'an Satori, *Metodologi Penelitian Kualitatif*, h. 24.

⁷Sugiyono, *Metode Penelitian Pendidikan Pendekatan Kualitatif, Kualitatif, dan R&D*, (Bandung: Alfabeta, 2011), h. 38-39.

⁸ Imam Bawani, *Metodologi Penelitian Pendidikan Islam*, (Cet. I; Sidoarjo: Khasanah Ilmu Sidoarjo, 2016), h. 113.

Jenis-jenis metode penelitian dapat diklasifikasikan berdasarkan tujuan dan tingkat kealamiahannya (*natural setting*) obyek yang diteliti. Berdasarkan tujuan, metode penelitian dapat diklasifikasikan menjadi penelitian dasar (*basic research*), penelitian terapan (*applied research*), dan penelitian Perkembangan. Selanjutnya berdasarkan tingkat kealamiahannya.⁹ Dalam penelitian, sebenarnya sulit untuk membedakan antara penelitian murni (dasar) dan penelitian terapan secara terpisah, karena keduanya terletak pada garis kontinum. Dalam bidang pendidikan penelitian dan Perkembangan merupakan metode penelitian yang digunakan untuk mengembangkan atau memvalidasi produk-produk yang digunakan dalam pendidikan dan pembelajaran.¹⁰

Secara sederhana dapat dikatakan bahwa penelitian ini adalah penelitian kualitatif. Penelitian ini merupakan suatu bentuk penelitian kualitatif yang ditujukan untuk mendeskripsikan fenomena-fenomena yang ada, baik fenomena alamiah maupun fenomena buatan manusia. Fenomena itu bisa berupa bentuk, aktivitas, karakteristik, perubahan, hubungan, kesamaan, dan perbedaan antara fenomena yang satu dengan fenomena lainnya.¹¹

Dalam mendukung data penelitian yang bersifat kualitatif, penelitian ini juga menggunakan data kualitatif yaitu penelitian yang berusaha menangkap gejala secara holistik kontekstual melalui pengumpulan data dari subyek yang diteliti sebagai sumber langsung dengan instrumen kunci peneliti sendiri, yaitu peneliti

⁹Sugiyono, *Metode Penelitian Kuantitatif, Kualitatif dan R &D* (Cet. II; Bandung: Alfabeta, 2011), h. 4.

¹⁰Sugiyono, *Metode Penelitian Kuantitatif, Kualitatif dan R &D*, h. 4.

¹¹Sukmadinata, *Metode Penelitian Pendidikan* (Cet. I; Bandung: Rosdakarya, 2006), h. 72.

merupakan perencanaan, pelaksana pengumpulan data, analisis, penafsir data, dan pada akhirnya ia menjadi pelapor hasil penelitiannya.

Sugiyono dalam bukunya menyebutkan bahwa metode kualitatif dan kuantitatif dapat digunakan bersamaan dengan catatan bahwa metode penelitian tidak dapat digabungkan karena paradigmanya berbeda. Tetapi dalam penelitian kualitatif dapat menggabungkan penggunaan teknik pengumpulan data (bukan metodenya), dalam penelitian kualitatif misalnya, teknik pengumpulan data yang utama misalnya menggunakan daftar wawancara tertulis kepada informan, data yang diperoleh adalah data kualitatif. Selanjutnya, untuk memperkuat dan mengecek validitas data hasil wawancara tersebut, maka dapat dilengkapi dengan observasi atau wawancara kepada informan yang telah memberikan jawaban pertanyaan yang diajukan penulis, atau orang lain yang memahami terhadap masalah yang diteliti.¹² Dengan adanya data kualitatif melalui pengumpulan data kepada responden atau para guru yang ada di Madrasah Tsanawiyah Madani Kabupaten Gowa dan pihak-pihak yang berwenang memberikan informasi sehingga penulis dapat menyusun suatu proporsi.

Dapat dikatakan bahwa penelitian kualitatif yang dimaksudkan ini adalah suatu upaya untuk mengungkapkan secara mendalam mengenai beberapa hal yang berkaitan dengan konsep Perkembangan Madrasah Tsanawiyah Madani Alauddin Paopao sebagai laboratory school Fakultas Tarbiyah dan Keguruan UIN Alauddin Makassar yang ada di Kabupaten Gowa.

¹²Sugiyono, *Metode Penelitian Kuantitatif, Kualitatif dan R &D*, h. 39.

2. Lokasi Penelitian

Madrasah Tsanawiyah Madani Alauddin Paopao Jalan Bontotangga Kabupaten Gowa, Secara Operasional eksistensi Madrasah Tsanawiyah Madani Alauddin Paopao didasarkan kepada Peraturan perundangan yang berlaku Surat Keputusan Rektor IAIN Alauddin yang menunjuk Pesantren/Madrasah Madani sebagai Laboratory School Fakultas Tarbiyah No. 21A th. 20014. yang memiliki visi menjadi pusat unggulan pembentukan dan pembinaan sumber daya manusia yang menguasai ilmu pengetahuan (agama dan umum). Teknologi sederhana dan memiliki akhlak yang terpuji.

B. Pendekatan Penelitian

Pendekatan penelitian adalah usaha dalam rangka aktivitas penelitian untuk mengadakan hubungan dengan rang yang diteliti, dengan penelitian ini pendekatan dapat dipahami sebagai acuan untuk melakukan penelitian. Ada dua pendekatan yang digunakan dalam penelitian ini yaitu: pendekatan metodologis dan pendekatan keilmuan.

1. Pendekatan Metodologis

Pendekatan metodologi yang digunakan dalam penelitian ini yaitu pendekatan fenomenologik merupakan suatu pendekatan yang berusaha untuk memahami suatu fakta gejala-gejala maupun peristiwa yang bentuk keadaannya dapat diamati dan dinilai lewat kacamata ilmiah. Pendekatan fenomenologik digunakan untuk mengungkapkan fakta-fakta, gejala maupun peristiwa secara obyektif yang berkaitan dengan tugas para guru dalam penddikan dilingkungan

Madrasah Tsanawiyah Madani Alauddin Paopao sebagai laboratory school Fakultas Tarbiyah dan Keguruan UIN Alauddin Makassar yang ada di Kabupaten Gowa.

2. Pendekatan Keilmuan

Pendekatan keilmuan yang dimaksud penulis adalah pendekatan yang digunakan untuk menelaah obyek penelitian menekankan sisi ilmu pengetahuan, meliputi:

- a. Pendekatan pedagogis, dimaksudkan sebagai kaca mata dalam mengidentifikasi kondisi yang dehumanis yang terjadi dalam realitas sosial yang sangat terkait dengan peran dan tanggungjawab lembaga pendidikan Islam.
- b. Pendekatan yuridis normatif digunakan karena masalah Pelaksanaan pendidikan telah memiliki dasar hukum akurat yang diatur dalam Undang-undang Republik Indonesia Nomor 14 Tahun 2005 tentang Guru.
- c. Pendekatan manajerial digunakan untuk mengetahui upaya pihak pengelola Madrasah Tsanawiyah Madani Paopao sebagai laboratory school Fakultas Tarbiyah dan Keguruan UIN Alauddin Makassar dalam Perkembangan dan meningkatkan mutu pendidikan berdasarkan manajemen pendidikan. Konsep ini menekankan pada perincian secara konsisten terhadap perbaikan yang berkelanjutan untuk mencapai kebutuhan dan kepuasan pelanggan (peserta didik). Pendekatan manajemen digunakan karena sasaran utama dalam penelitian ini adalah pengelola pendidikan merupakan manajerial yang tinggi dalam memberdayakan seluruh komponen proses pembelajaran. Sehingga dengan pendekatan ini dapat diketahui, apakah guru yang mengajar pada

Madrasah Tsanawiyah Madani Alauddin Paopao memiliki kepekaan dan komitmen profesi terhadap Perkembangan pendidikan di Madrasah Tsanawiyah Madani Alauddin Paopao.

- d. Pendekatan historis yakni mengkaji berbagai peristiwa sebagai bagian dari realitas masa lalu dan merekonstruksikannya ke depan berdasarkan pertimbangan unsur-unsur yang menyeluruh dengan menggunakan ilmu sejarah meliputi studi heuristik, kritik, interpretasi dan historiografi.¹³ Dalam penelitian ini, digunakan pendekatan historis dalam rangka menghimpun jejak-jejak masa lampau, terutama sejarah perkembangan pendidikan Madrasah Tsanawiyah Madani Alauddin Paopao dari masa ke masa secara periodik. Selanjutnya dilakukan studi kritik yakni menyelidiki jejak Perkembangan Madrasah Tsanawiyah untuk kemudian diinterpretasi yakni menetapkan makna dan saling berhubungan dari fakta yang diperoleh dan memaparkan hasil penelitian sejarah Madrasah Tsanawiyah sebagai laboratory school Fakultas Tarbiyah dan Keguruan UIN Alauddin Makassar berdasarkan data yang ditemukan.

¹³Dudung Abdurrahman, *Metodologi Penelitian Sejarah Islam* (Yogyakarta: Ombak, 2001), h. 10.

C. Sumber Data

Penelitian ini adalah penelitian pengamatan yang bertumpu pada sumber data berdasarkan situasi yang terjadi atau *sosial situation*.¹⁴ Sumber data penelitian yang penerapannya dilakukan pada jenis penelitian kualitatif. Tetapi dalam penelitian ini, sebatas pada sumber data atau informasi yang dijadikan sebagai sumber data penelitian ini. penelitian ini tidak menggunakan populasi dan sampel, karena populasi dan sampel digunakan dalam penelitian yang bersifat kuantitatif sedangkan penelitian ini bersifat kualitatif dan tidak bermaksud menggeneralisasi hasil akhir penelitian dengan kesimpulan deduktif.

Jadi yang dimaksud dengan sumber data dalam penelitian ini adalah, kepala Madrasah, guru-guru mata pelajaran agama dan orang tua siswa pada Madrasah Tsanawiyah Madani Alauddin Paopao sebagai laboratory school Fakultas Tarbiyah dan Keguruan UIN Alauddin Kabupaten Gowa yang dianggap mempunyai kapabilitas untuk memberikan informasi yang valid dan akurat, yang dijadikan sebagai sumber data.

Adapun Penelitian ini menggunakan 2 (dua) jenis data, yaitu:

1. Sumber Data Primer, dalam penelitian lapangan, data primer merupakan data utama yang diambil langsung dari para informan yang dalam hal ini adalah kepala Madrasah, guru-guru mata pelajaran, orang tua siswa pada Madrasah Tsanawiyah Madani Alauddin Paopao sebagai laboratory school Fakultas Tarbiyah dan Keguruan UIN Alauddin Makassar. Data ini berupa hasil interview (wawancara) dan hasil observasi.

¹⁴*Sosial situation*, adalah situasi sosial yang terdiri atas tiga elemen yaitu: tempat, pelaku, dan aktivitas yang berinteraksi secara sinergis. Lihat Sugiyono, *Metode Penelitian Kuantitatif, Kualitatif dan R &D*, h. 215.

2. Sumber Data Sekunder, pengambilan data dalam bentuk dokumen-dokumen yang telah ada serta hasil penelitian yang ditemukan peneliti secara tidak langsung. Data ini berupa dokumentasi penting menyangkut profil Pelaksanaan Pendidikan pada Madrasah Tsanawiyah Madani Alauddin Paopao sebagai laboratory school Fakultas Tarbiyah dan Keguruan UIN Alauddin Makassar yang ada di Kabupaten Gowa.

D. Metode Pengumpulan Data

Sudah dimaklumi bahwa penelitian merupakan aktivitas ilmiah yang sistematis, terarah, dan bertujuan, maka pengumpulan data penelitian adalah sangat penting guna menjelaskan fenomena yang sedang diteliti atau menggambarkan variabel-variabel yang diteliti. Marzuki menjelaskan bahwa data atau informasi yang dikumpulkan harus relevan dengan persoalan yang dihadapi, artinya data itu bertalian, berkaitan, mengena, dan tepat¹⁵. Disinilah letak arti penting dari pada alat pengumpulan data atau yang disebut dengan instrumen penelitian.

Untuk mengumpulkan data yang bertalian atau relevan dengan variabel penelitian ini digunakan dua instrumen pokok yaitu daftar wawancara tertulis dan lembaran observasi. Beberapa dokumen yang relevan dan bertalian dengan penelitian ini juga diteliti pada saat pengumpulan data dilakukan. Di samping itu, juga dilakukan wawancara langsung dengan pihak yang bersangkutan.

1. Observasi adalah peneliti terlibat dengan kegiatan sehari-hari orang yang sedang diamati atau yang digunakan sebagai sumber data penelitian. Penelitian

¹⁵Marzuki, *Metodologi Riset* (Yogyakarta: t. pn, 2008), h. 55.

dirancang secara sistematis, tentang fenomena apa yang akan diamati, kapan dan di mana tempatnya.

2. Wawancara adalah suatu bentuk komunikasi verbal, semacam percakapan yang bertujuan memperoleh data yang mendalam dalam komunikasi tersebut yang dilakukan secara berhadapan¹⁶. Dalam penelitian ini, wawancara dilakukan untuk menunjang data yang dikumpulkan lewat naskah-naskah.
3. Dokumentasi, dalam dokumentasi yang diteliti adalah dokumen, yang dalam konsep umum terbatas hanya pada bahan-bahan tertulis saja dalam berbagai kegiatan¹⁷. Dokumentasi adalah proses pengumpulan, pemilihan, dan pengolahan naskah-naskah asli atau informasi-informasi tertulis yang dipergunakan sebagai alat pembuktian atau bahan untuk mendukung suatu keterangan atau argumen¹⁸. Naskah-naskah atau informasi tertulis (dokumen) yang diteliti pada penelitian ini adalah naskah-naskah yang berkaitan dengan variabel yang ada.

E. Instrumen Penelitian

Penelitian yang berkualitas dapat dilihat dari hasil penelitian, sedangkan kualitas hasil penelitian sangat tergantung pada instrumen dan kualitas pengumpulan data. Sugiyono mengatakan bahwa ada dua hal utama yang mempengaruhi kualitas hasil penelitian yaitu kualitas instrumen penelitian dan kualitas pengumpulan data.¹⁹ Penelitian kualitatif instrumen utamanya adalah peneliti sendiri. Oleh

¹⁶S. Nasution, *Metode Research* (Jakarta: Bumi Aksara, 2007), h. 113.

¹⁷S. Nasution, *Metode Research* (Jakarta: Bumi Aksara, 2007), h. 115.

¹⁸Komaruddin, *Kamus Istilah Skripsi dan Tesis* (Bandung: Angkasa, 1999), h. 33.

¹⁹Sugiyono, *Metode Penelitian Kuantitatif, Kualitatif dan R & D*, h. 193.

karena itu, yang menjadi instrumen kunci (*key instrument*) dalam penelitian ini adalah peneliti sendiri. Selanjutnya peneliti mengembangkan instrumen penelitian yaitu:

1. Pedoman wawancara (interview) kepada informan yang terkait untuk mengetahui perannya terhadap Perkembangan Madrasah Tsanawiyah Madani Alauddin Paopao sebagai laboratory school Fakultas Tarbiyah dan Keguruan UIN Alauddin Makassar yang ada di Kabupaten Gowa. yang dijadikan sebagai informan mendukung yaitu kepala madrasah, guru-guru mata pelajaran agama dan orang tua siswa pada Madrasah Tsanawiyah Madani Alauddin Paopao sebagai laboratory school Fakultas Tarbiyah dan Keguruan UIN Alauddin Makassar yang ada di Kabupaten Gowa.
2. *Check list* untuk data observasi yang peneliti lakukan saat pengamatan pada kegiatan yang dilakukan oleh kepala madrasah, guru-guru mata pelajaran pada Madrasah Tsanawiyah Madani Alauddin Paopao sebagai laboratory school Fakultas Tarbiyah dan Keguruan UIN Alauddin Makassar yang ada di Kabupaten Gowa.
3. Dokumentasi Arsip-arsip tentang Perkembangan Madrasah Tsanawiyah Madani Alauddin Paopao sebagai laboratory school Fakultas Tarbiyah dan Keguruan UIN Alauddin Makassar yang ada di Kabupaten Gowa.

F. Teknik Pengolahan dan Analisis Data

. Data yang terkumpul kemudian diolah dengan menggunakan teknik deskriptif kualitatif. Teknik analisis deskriptif kualitatif yang dimaksud dalam penelitian ini

adalah analitik non statistik dengan pendekatan induktif yaitu suatu analisis data yang bertolak dari problem atau pernyataan maupun tema spesifik yang dijadikan fokus penelitian.²⁰ Jika dikaitkan dengan penelitian ini, maka situasi Perkembangan Madrasah Tsanawiyah Madani Alauddin Paopao sebagai laboratory school Fakultas Tarbiyah dan Keguruan UIN Alauddin Makassar yang ada di Kabupaten Gowa akan diamati lalu hasil pengamatan tersebut akan digambarkan sebagaimana adanya, baik berupa problem strategi pembelajaran dan derivasinya, melalui pernyataan sumber data dan tema penelitian itu sendiri dalam hubungannya dengan hasil pembelajaran dan implementasi nilai-nilai akhlak di masyarakat.

Panulis menempuh tiga cara dalam mengolah data penelitian ini:

1. Reduksi data adalah proses memilih, menyederhanakan, memfokuskan, mengabstraksi dan mengubah data kasar yang muncul dari catatan-catatan lapangan.²¹ Reduksi data dimaksudkan untuk menentukan data ulang sesuai dengan permasalahan penelitian.
2. Sajian data atau *display* data adalah suatu cara merangkai data dalam suatu organisasi yang memudahkan untuk membuat kesimpulan atau tindakan yang diusulkan.²² Sajian data pada penelitian ini adalah memilih data yang disesuaikan dengan kebutuhan penelitian.
3. Verifikasi atau penyimpulan data yaitu penjelasan tentang makna data dalam suatu konfigurasi yang secara jelas menunjukkan alur kausalnya, sehingga

²⁰Sugiyono, *Metode Penelitian Pendidikan Pendekatan Kualitatif, Kuantitatif, dan R&D* (Bandung: Alfabeta, 2008), h. 11.

²¹Muhammad Ali, *Strategi Penelitian Pendidikan* (Cet. II; Bandung: Angkasa, 2007), h. 167.

²²Muhammad Ali, *Strategi Penelitian Pendidikan*, h. 168.

dapat diajukan proposisi yang terkait dengannya.²³ Dalam penelitian ini dipakai untuk penentuan hasil akhir dari keseluruhan proses tahapan analisis, sehingga keseluruhan permasalahan dapat dijawab sesuai dengan kategori data dan masalahnya. Pada bagian ini akan muncul kesimpulan-kesimpulan yang mendalam secara komprehensif dari data hasil penelitian.

G. Pengujian dan Keabsahan Data Penelitian.

Ada beberapa faktor yang mempengaruhi keabsahan data penelitian kualitatif, yaitu nilai subyektivitas, metode pengumpulan dan sumber data penelitian. Keabsahan data dalam penelitian ini, dilakukan melalui tahap pengecekan kredibilitas data dengan teknik:

1. *Persistent observation*; untuk memahami gejala/peristiwa yang mendalam, dilakukan pengamatan secara berulang-ulang selama penelitian berlangsung. Dengan demikian, Perkembangan Madrasah Tsanawiyah Madani Paopao sebagai laboratory school Fakultas Tarbiyah dan Keguruan UIN Alauddin Makassar yang ada di Kabupaten Gowa senantiasa diamati secara terus menerus selama penelitian.

2. Triangulasi (*triangulation*); mengecek balik derajat kepercayaan suatu informasi yang diperoleh dengan triangulasi sumber dan teknik. Di sini akan dicek ulang data yang ditemukan tentang Perkembangan Madrasah Tsanawiyah Madani Paopao sebagai laboratory school Fakultas Tarbiyah dan Keguruan UIN Alauddin Makassar yang ada di Kabupaten Gowa. Pengecekan tersebut melalui

²³Muhammad Ali, *Strategi Penelitian Pendidikan*, h. 168.

observasi ulang di lapangan, wawancara dan melakukannya secara berkali-kali sampai menemukan data yang lebih akurat, serta melakukan kajian pustaka secara cermat.

3. Member check; diskusi teman sejawat secara langsung pada saat wawancara dan secara tidak langsung dalam bentuk penyampaian rangkuman hasil wawancara yang sudah ditulis oleh peneliti. Teman diskusi penulis di sini, adalah kepala Madrasah, guru-guru pegawai, dan peserta didik di lingkungan Madrasah Tsanawiyah Madani Alauddin Paopao Kabupaten Gowa.

4. *Referential adequacy checks*; pengecekan kecukupan referensi dengan mengarsip data yang terkumpul selama penelitian di lapangan. Dalam hal ini, berbagai literatur tentang Perkembangan Madrasah Tsanawiyah Madani Alauddin Paopao sebagai laboratory school Fakultas Tarbiyah dan Keguruan UIN Alauddin Makassar yang ada di Kabupaten Gowa dikumpulkan sebanyak mungkin sehingga dapat menjadi rujukan yang akurat dalam penelitian.

Secara teknis penulisan disertasi ini mengacu kepada pedoman penulisan karya ilmiah tahun 2013 yang diterbitkan oleh Biro Akademik Universitas Islam Negeri (UIN) Alauddin Makassar.

BAB IV

HASIL PENELITIAN DAN PEMBAHASAN

A. Hasil Penelitian

1. Profil MTs Madani Alauddin Paopao Kabupaten Gowa

a. Sejarah Berdirinya MTs Madani Alauddin Paopao Kabupaten Gowa

Dalam rangka turut andil dalam mewujudkan tujuan pendidikan Nasional seperti yang disebutkan pada bab II, IAIN (kini menjadi UIN) Alauddin tidak hanya bergerak pada lembaga pendidikan tingkat tinggi, akan tetapi juga ingin mengambil bagian pada lembaga pendidikan tingkat dasar dan menengah (setingkat SD SMP & SMA). Untuk itulah, IAIN Alauddin kemudian membentuk yayasan, yakni Yayasan Keluarga Besar IAIN Alauddin yang secara eks-ofisio diketuai oleh Rektor IAIN. Yayasan ini berdiri secara resmi berdasarkan akte pendirian yayasan No. 29 tahun 2001, tanggal 20 Maret tahun 2001 yang diketuai oleh Prof. Dr. H. Abd. Muin Salim selaku Rektor pada saat itu (1998-2002).¹ Perencanaan pengelolaan MTs Madani Alauddin Paopao dilanjutkan dan dijalankan oleh Rektor IAIN Alauddin selanjutnya.

Pada Tahun 2002 dikembangkan MTs Madani Alauddin Paopao selaku Pendiri dan penanggungjawab ketua Yayasan adalah Rektor IAIN Alauddin Prof. Dr. H. Azhar Arsyad, MA., berdasarkan Keputusan Menteri Hukum dan Hak Asasi Manusia Republik Indonesia Nomor AHU-0030805.AH.01.04.Tahun 2016 Tentang Pendirian Badan Hukum Yayasan Keluarga Besar UIN Alauddin Makassar dibantu oleh Prof. Dr. H. Bahaking Rama, M.S., dan selaku Direktur I (pertama) yaitu Drs. H. Chaeruddin B., dan kepala sekolah pertama adalah Drs. Muhammad Yusuf Hidayat, M.Pd., Wakil Kepala Sekolah Drs. Sulaiman Saat,

¹Profil MTs Madani Alauddin Paopao Kabupaten Gowa pada Tahun Ajaran 2016

M.Pd. (Bagian Akademik)., Wakil kepala sekolah Dr. H. Saleh Ridwan, M.Ag. (Bagian sarana dan Prasarana)²

Adapun Kepala Sekolah MTs Madani Alauddin Paopao Sebagai berikut :

1. Drs. Muhammad Yusuf Hidayat, M.Pd. (Periode 2002-2005)
2. Drs. H. Andi Achruh AB Pasinringi, M.Pd.I. (Periode 2005-2013)
3. H. Syamsuri, S.S., MA.(Periode 2013-2016)
4. Abd. Rajab, S.Ag., M.Th.I (Periode 2016 sampai sekarang)

MTs Madani Alauddin Paopao dibina oleh guru-guru yang direkrut melalui yayasan, adapun nama-nama guru MTs Madani Alauddin Paopao sebagai berikut:

Untuk mengetahui bagaimana pendirian lembaga pendidikan ini dapat dilihat pada penerbitan SK dan kegiatan lainnya secara kronologis dapat dilihat sebagai berikut:

- a) SK Rektor (selaku Ketua Yayasan) Nomor 28 Tahun 2001 tentang Panitia Pembangunan Madrasah Tsanawiyah Madani Alauddin Paopao Gowa dengan mengangkat Prof. Dr. H. Bahaking Rama, M.S sebagai ketua. Berdasarkan SK inilah pada tanggal 21 Januari 2001 di ruang Pembantu Rektor III (Dr. H. Bahaking Rama, M.S) dilakukan pertemuan panitia untuk menetapkan rencana pembangunan Pesantren/Madrasah Alauddin Paopao.
- b) Pada tanggal 21 Juni 2001 terbit SK Rektor No 83 Tahun 2001 Tentang Pelaksana Pembangunan Madrasah/ Pesantren Tsanawiyah Madani Alauddin Paopao, SK N sekaligus mencabut SK Rektor IAIN Alauddin No. 28 tahun 2001 tentang panitia pelaksana Pembangunan madrasah Tsanawiyah Madani Paopao IAIN Alauddin di Kab. Gowa. Kemudian menyerahkan tugas tersebut

² Muhammad Yusuf Hidayat, kepala sekolah pertama MTs Madani Alauddin Paopao, *Wawancara*, 20 April 2018

kepada yayasan Keluarga Besar IAIN Alauddin sebagai penyelenggara pembangunan Madrasah Tsanawiyah Madani IAIN Alauddin di Kab. Gowa.

- c) SK Badan Pengurus Yayasan Keluarga Besar IAIN Alauddin No.02 Tahun 2001 tanggal 1 September 2001 tentang pendirian/pembukaan Pesantren dan Madrasah Madani Alauddin di Paopao Gowa. SK ini memutuskan; *pertama*: Mendirikan/membuka Pesantren dan Madrasah Madani Alauddin di Paopao Gowa, *kedua*; Penerimaan peserta didik baru mulai tahun ajaran 2001/2002.
- d) SK Badan Pengurus yayasan Keluarga Besar IAIN Alauddin No. 02 tahun 2001 tanggal 9 Oktober 2001 tentang tim persiapan Pembukaan Pesantren dan madrasah Madani Alauddin Paopao dengan mengangkat Drs. Chaeruddin. B Sebagai ketua dan Drs. Sulaiman Saat, M.Pd sebagai sekretaris. SK ini menetapkan antara lain membentuk tim persiapan Pembukaan Madrasah dan Pesantren Madani Alauddin Paopao Kab. Gowa.
- e) Tanggal 22 Oktober 2001 tim persiapan Pembukaan Pesantren dan madrasah Madani Alauddin Paopao mengadakan pertemuan anggota untuk menindaklanjuti SK Badan Pengurus Yayasan dan selanjutnya:
 - 1) Membuat dan mempersiapkan rancangan kurikulum madrasah
 - 2) Membuat lembar informasi.
- f) Tanggal 22 Nopember 2001 bertempat di ruangan PR III IAIN Alauddin tim persiapan Pembukaan Pesantren dan madrasah Madani Alauddin Paopao mengadakan pertemuan dengan Tim pengarah membahas konsep kurikulum dan lembar informasi.
- g) Tanggal 14 Januari 2002 tim persiapan Pembukaan Pesantren dan madrasah Madani Alauddin Paopao mengadakan pertemuan anggota membicarakan seleksi penerimaan calon guru.

- h) Tanggal 28 Januari 2002 tim persiapan Pembukaan Pesantren dan madrasah Madani Alauddin Paopao mengadakan seleksi calon tenaga guru bersama Tim penguji, hasilnya diumumkan pada tanggal 01 April 2002 M.
- i) Bulan April-Juni 2002 mengadakan sosialisasi ke masyarakat dengan kegiatan sebagai berikut :
- 1) Menyurat ke masjid-masjid dan madrasah-madrasah yang berada di kecamatan Somba Opu kabupaten Gowa yang berisi informasi keberadaan madrasah/madrasah dan pengumuman penerimaan peserta didik baru.
 - 2) Mengunjungi madrasah-madrasah (SD) yang berada di sekitar lokasi Madrasah/Pesantren Madani Alauddin Paopao dan bertemu langsung dengan peserta didik kelas VI.
 - 3) Mengirim surat ke orang tua peserta didik yang anaknya sedang mengikuti ujian akhir nasional.
- j) Tanggal 27 April 2002 diadakan pertemuan antara pengurus yayasan dengan para guru yang lulus seleksi di gedung madrasah Tsanawiyah Madani Alauddin Paopao dan menyiapkan formulir pendaftaran.
- k) Tanggal 24 Juli 2002 mulai membuka kantor dan membuka pendaftaran peserta didik baru tahun ajaran 2002/2003 dan sempat menjaring peserta didik sebanyak 36 orang, dan mereka inilah yang menjadi peserta didik perdana.
- l) Tanggal 26 Juni 2002 diadakan pertemuan di ruang Rapat Senat IAIN Alauddin antara pengurus Yayasan Keluarga Besar IAIN Alauddin dengan tim persiapan MTs. Madani Alauddin Paopao dengan agenda acara sebagai berikut:
- 1) Laporan Panitia Pembangunan MTs. Madani Alauddin Paopao.
 - 2) Laporan Tim Persiapan MTs. Madani Alauddin Paopao

- m) Tanggal 03 Juli 2002 diadakan pertemuan guru-guru yang lulus dalam seleksi guna membicarakan materi orientasi peserta didik.
- n) Tanggal 15 Juli 2002 mulai membuka madrasah dan mengadakan persiapan Masa Orientasi Peserta didik Baru yang dibuka secara resmi pada tanggal 17 Juli 2002 oleh pengurus yayasan, dengan jumlah peserta 36 Orang peserta didik dengan rincian 24 Orang laki-laki dan 12 Orang Perempuan.
- o) Tanggal 22 Juli 2002 mengikuti upacara peresmian penggunaan gedung madrasah dan pembukaan secara resmi tahun pelajaran 2002/2003 oleh Bupati KDH Tk. II Kabupaten Gowa dan secara formal berakhir tugas Tim Persiapan.
- p) SK Badan Pengurus Yayasan Keluarga Besar IAIN Alauddin No. 04 Tahun 2002 tertanggal 01 Agustus 2002 tentang pengangkatan
- q) Keputusan Menteri Hukum dan Hak Asasi manusia Republik Indonesia Nomor AHU-0030805.AH.01.04.Tahun 2016 Tentang Pendirian Badan Hukum Yayasan Keluarga Besar UIN Alauddin Makassar Prof. Dr. H. Azhar Arsyad, MA., Dr. H. Muhammad Amri, Lc., M.Ag, Drs. H. Andi Achruh A.B. Pasinring, M.Pd.I.³

b. Dasar dan Tujuan

Secara Operasional eksistensi Pesantren/Madrasah Tsanawiyah Madani Alauddin Paopao didasarkan kepada Peraturan perundangan yang berlaku antara lain:

- 1) Undang-undang RI No. 20 Tahun 2003 tentang sistem Pendidikan Nasional
- 2) Surat Keputusan Yayasan Keluarga Besar IAIN Alauddin Akte Pendirian No. 29 Tahun 2001 tanggal 20 Maret 2001

³Profil MTs Madani Paopao Kabupaten Gowa pada Tahun ajaran 2016

- 3) Surat Keputusan Badan Pengurus Yayasan Keluarga Besar IAIN Alauddin No. 02 Tahun 2001 tentang Tim Persiapan Pengelolaan Pesantren/Madrasah Madani Alauddin Paopao
- 4) Surat persetujuan Kepala Kantor Departemen Agama Kabupaten Gowa No.MT.23/S/pp .542/2002 tentang izin operasional Madrasah Tsanawiyah.
- 5) Surat Keputusan Kepala Kantor Wilayah Departemen Agama Propinsi Sulawesi-Selatan No. 173 tahun 2006 tentang Persetujuan Pendirian Madrasah Aliyah Swasta di Lingkungan Kantor Wilayah Departemen Agama Propinsi Sulawesi Selatan
- 6) Surat Keputusan Badan Pengurus Yayasan Keluarga Besar IAIN Alauddin No. 01 Tahun 2002 tentang pengangkatan Direktur, Kepala Madrasah, Wakil Kepala Madrasah, dan Tata Usaha MTs. Madani
- 7) Surat Keputusan Rektor IAIN Alauddin yang menunjuk Pesantren/Madrasah Madani sebagai Laboratory School Fakultas Tarbiyah No. 21A Tahun. 2004.

Adapun Tujuan pendirian Pesantren/Madrasah Tsanawiyah Madani Alauddin Paopao yaitu, Membentuk/membina kader-kader atau calon intelektual yang menguasai dasar-dasar pendidikan agama, Pendidikan umum, Cakap, Cerdas, Terampil menggunakan bahasa asing (Arab dan Inggris) dan terampil menguasai teknologi (computer) dan teknologi lainnya.⁴

c. Visi dan Misi

1) Visi

Menjadi pusat unggulan pembentukan dan pembinaan sumber daya manusia yang menguasai ilmu pengetahuan (agama dan umum). Teknologi sederhana dan memiliki akhlak yang terpuji.

⁴Profil MTs Madani Alauddin Paopao Kabupaten Gowa pada tahun ajaran 2016

2) Misi

- 1) Meningkatkan kualitas peserta didik dalam bidang ilmu agama dan umum serta teknologi sederhana
- 2) Meningkatkan kemampuan peserta didik dalam bidang penguasaan bahasa asing (Arab & Inggris)
- 3) Membiasakan peserta didik mengamalkan nilai-nilai akhlak al-karimah,
- 4) Meningkatkan kualitas tenaga pendidik dalam rangka meningkatkan kualitas pembelajaran.
- 5) Menyiapkan sarana pendidikan yang memadai.

d. Sarana dan Prasarana

Fasilitas dan Sarana Pendidikan terdiri dari:

- 1) 4 unit gedung permanent tambah sebuah Masjid
- 2) 10 ruang belajar lengkap dengan sarana belajar mengajar.
- 3) 1 ruang kantor untuk Direktur, Pengelola, dan Staf
- 4) 1 ruang guru
- 5) 1 buah sarana ibadah (Masjid),
- 6) 1 ruang untuk Perpustakaan, dan laboratory computer
- 7) 1 ruang untuk Laboratory Bahasa
- 8) 1 ruang untuk laboratory sains
- 9) Sarana olah raga yang cukup memadai.
- 10) Dan lain-lain

Adapun Pembagian Tugas pada MTs Madani Alauddin Paopao pada periode 2017/2018

a) Tugas Direktur Pesantren/Madrasah Madani Alauddin Paopao

- 1) Memimpin dan mengawasi kegiatan Pesantren/madrasah secara keseluruhan/umum.

- 2) Berkomunikasi dan berkonsultasi dengan Rektor UIN Alauddin selaku ketua yayasan Keluarga Besar UIN Alauddin
- 3) Berkomunikasi dan berkonsultasi dengan Dekan Fakultas tarbiyah dan Keguruan UIN Alauddin selaku penanggung jawab Pesantren/Madrasah Madani Alauddin sebagai laboratory school Fakultas Tarbiyah dan Keguruan UIN Alauddin.
- 4) Berkonsultasi dengan Pengurus Yayasan Keluarga besar UIN Alauddin
- 5) Melaporkan secara tertulis kondisi umum Pesantren/Madrasah madani Alauddin setiap akhir tahun pelajaran kepada Rektor selaku Ketua Yayasan dan Dekan Fakultas Tarbiyah dan Keguruan UIN Alauddin selaku penanggung jawab laboratory school.
- 6) Memprogramkan dan melaksanakan Perkembangan Pesantren/Madrasah Madani dari segi fisik dan akademik.
- 7) Menyiapkan pesantren/madrasah madani secara bertahap menjadi madrasah terpadu dan meraih favorit.
- 8) Memelihara dan meningkatkan komunikasi silaturahmi antara pengelola dengan para guru dan staf.
- 9) Memelihara dan meningkatkan komonikasi silaturahmi antara pengelola dengan komite, orang tua dan alumni.
- 10) Menyiapkan dan memprogramkan kegitan pesantren/madrasah Madani dengan melibatkan lembaga-lembaga pendidikan lain,khususnya lembaga pendidikan Islam.
- 11) Mengadakan studi komparatif–LPI-pada madrasah maju baik lokal maupun nasional.
- 12) Mengusahakan sumber dana, dari pihak ketiga yang tidak mengikat guna Perkembangan Pesantren/Madrasah Madani Alauddin Paopao.

- 13) Melakukan restrukturisasi kepemimpinan madrasah sesuai petunjuk daripengurus Yayasan dan Dekan Fakultas Tarbiyah dan Keguruan UIN Alauddin.
- 14) Mengusulkan Perkembangan kampus pesantren/madrasah Madani melalui DIPA UIN Alauddin.
- 15) Menanda tangani surat-surat keluar yang ditujukan ke instansi dan atau lembaga luar kaitannya dengan Pesantren/Madrasah Madani.
- 16) Meningkatkan sumber daya dan kesejahteraan pengelola, guru, staf pesantren /MadrasahMadani.
- 17) Dan lain-lain sesuai kondisi dan kebutuhan.⁵

b) Tugas Kepala Madrasah

- 1) Menyusun rencana kegiatan pembelajaran setiap semester dalam satu tahun pelajaran.
- 2) Menyusun tugas para guru setiap semester sesuai dengan bidang studi berdasarkan keahlian dan kurikulum yang berlaku.
- 3) Menyusun dan menghitung kebutuhan dana bagi pelaksanaan kegiatan belajar mengajar untuk satu tahun ajaran yang bersumber dari peserta didik/orang tua/wali.
- 4) Mengelola penggunaan dana sesuai dengan program kegiatan Pesantren/Madrasah bersama dengan bendahara sesuai dengan ketentuan yang berlaku (baik dana BOS, BOMM dan SWSPP).
- 5) Mengawasi dan mengontrol pelaksanaan tugas guru sehari-hari sesuai dengan jadwal reguler.
- 6) Mengontrol persiapan mengajar guru (RPP) sesuai ketentuan yang berlaku.

⁵Profil MTs Madani Alauddin Paopao Kabupaten Gowa pada tahun ajaran 2016

- 7) Menyiapkan bahan-bahan, baik yang bersifat administrative maupun data yang diperlukan bagi proses akreditasi madrasah.
- 8) Memimpin atau mengatur pembina upacara bendera setiap hari Senin, secara bergantian dan atau peringatan hari besar nasional.
- 9) Mengawasi dan membina perilaku peserta didik sesuai akhlak Islam.
- 10) Menjaga hubungan baik dengan orang tua/wali peserta didik yang mempunyai kasus tertentu.
- 11) Menjaga hubungan baik para guru dan staf.
- 12) Menentukan kenaikan kelas peserta didik sesuai ketentuan yang berlaku.
- 13) Melakukan seleksi rekrutmen guru dan mengusulkan kepada Direktur/Yayasan sesuai dengan kebutuhan.⁶

c) Tugas Wakil Kepala Madrasah Urusan Kurikulum

- 1) Membantu kepala madrasah dalam menyiapkan dan menyusun kegiatan belajar mengajar setiap semester sesuai dengan kurikulum yang berlaku.
- 2) Membantu kepala madrasah dalam menyusun tugas mengajar para guru sesuai bidang studi dan keahlian guru.
- 3) Menyusun dan menyiapkan program kokurikuler dan atau program ekstra kurikuler.
- 4) Mengawasi kelancaran jalannya kegiatan belajar mengajar reguler sesuai jadwal yang sedang berjalan.
- 5) Mengatasi segala hambatan yang terjadi dalam pelaksanaan kegiatan belajar mengajar sehari-sehari.
- 6) Mengawasi ketepatan waktu guru melaksanakan tugas mengajar sesuai jadwal pelajaran yang berlaku.

⁶Abdul Rajab, Kepala MTs Madani Alauddin Paopao Kabupaten Gowa, wawancara, Gowa, 14 April 2018.

- 7) Mengingatkan para guru untuk menyiapkan dan membuat RPP sesuai kurikulum yang berlaku.
- 8) Mengawasi pelaksanaan tugas para wali kelas baik yang bersifat administrative maupun akademis.
- 9) Bersama dengan Kepala Madrasah mempersiapkan program pengayaan dan remedial formal bagi mata pelajaran yang tidak mencapai target kurikulum sesuai waktu yang sudah ditentukan.
- 10) Bersama Kepala Madrasah mempersiapkan kegiatan UAS, Ujian Kenaikan Kelas dan Ujian Akhir Madrasah serta Ujian Nasional sesuai ketentuan yang berlaku.

d) Tugas Wakil Kepala Madrasah Urusan Kepeserta didikan

- 1) Membantu Kepala Madrasah dalam pembinaan peserta didik.
- 2) Mengawasi ketepatan waktu peserta didik memasuki ruang belajar.
- 3) Mengawasi kerapian pakaian peserta didik/siswi sesuai ketentuan yang berlaku selama berada dalam Pesantren/Madrasah.
- 4) Mengawasi prilaku peserta didik sesuai dengan akhlak Islam dalam bersikap, berbicara terhadap pimpinan, guru, staf dan terhadap teman sendiri.
- 5) Membuat program pembinaan peserta didik secara periodik baik skala semesteran maupun tahunan dalam bidang Olah Raga, Kesenian, Pramuka, Palang Merah dan lain-lain sesuai kebutuhan.
- 6) Bekerja sama dengan Wali Kelas, orang tua/wali dalam melakukan pengawasan terhadap peserta didik.⁷

⁷Abdul Rajab, Kepala MTs Madani Alauddin Paopao Kabupaten Gowa, wawancara, Gowa, 14 April 2018.

e) Tugas Wali Kelas

Wali kelas membantu kepala madrasah dalam kegiatan-kegiatan sebagai berikut:

- 1) Pengelolaan kelas
- 2) Penyelenggaraan administrasi kelas meliputi :
 - a. Denah tempat duduk peserta didik
 - b. Papan absensi peserta didik
 - c. Daftar pelajaran kelas
 - d. Daftar piket/kebersihan kelas
 - e. Buku absensi peserta didik
 - f. Buku kegiatan pembelajaran/buku kelas
 - g. Tata tertib peserta didik
- 3) Penyusunan pembuatan statistik bulanan peserta didik
- 4) Pengisian daftar kumpulan nilai peserta didik (Legger)
- 5) Pembuatan catatan khusus tentang peserta didik
- 6) Pencatatan mutasi peserta didik.
- 7) Pengisian buku laporan penilaian hasil belajar
- 8) Pembagian buku laporan penilaian hasil belajar

f) Tugas Guru

- 1) Hadir di madrasah 15 menit sebelum pelajaran dimulai
- 2) Menandatangani daftar hadir
- 3) Hadir dan meninggalkan kelas tepat waktu
- 4) Melaksanakan semua tugasnya secara tertib dan teratur
- 5) Menguasai kurikulum dan materi pelajaran
- 6) Membuat program tahunan pada setiap awal tahun pelajaran
- 7) Membuat program semester pada awal semester

- 8) Membuat persiapan mengajar
- 9) Melaksanakan praktik untuk mata pelajaran yang memerlukan praktik
- 10) Melaksanakan ulangan harian dan atau ulangan blok
- 11) Melaksanakan remedial jika diperlukan.
- 12) Memeriksa setiap pekerjaan atau latihan peserta didik serta mengembalikan secepatnya
- 13) Membantu melaksanakan kegiatan kokurikuler dan ekstra kurikuler
- 14) Melaksanakan Bimbingan dan Konseling kepada peserta didik siswinya
- 15) Mengelola administrasi kelas secara baik dan teratur (membuat daftar hadir, jurnal kelas, daftar nilai dan legger)
- 16) Mengisi dan menandatangani jurnal kelas
- 17) Memasukkan nilai rapor setiap akhir semester kepada wali kelas masing-masing
- 18) Mengawasi peserta didik selama jam istirahat dan waktu sholat dhuhur
- 19) Berpakaian rapi sesuai ketentuan yang berlaku
- 20) Mencatat kehadiran dan ketidakhadiran peserta didik setiap tatap muka
- 21) Melaksanakan 5 K (Kebersihan, Ketertiban, Keindahan, Keamanan dan Kekeluargaan)
- 22) Memeriksa kebersihan, kerapian dan kelakuan anak setiap saat
- 23) Mengikuti upacara setiap hari Senin dan hari besar nasional
- 24) Mengikuti rapat-rapat Pesantren/Madrasah.
- 25) Tidak meninggalkan kelas/madrasah sebelum selesai tugasnya.
- 26) Menciptakan suasana yang kondusif dan harmonis dalam mendukung proses belajar mengajar.⁸

⁸Abdul Rajab, Kepala MTs Madani Alauddin Paopao Kabupaten Gowa, wawancara, Gowa 14 April 2018.

g) Guru Bimbingan dan Konseling

Bimbingan dan konseling membantu kepala madrasah dalam kegiatan – kegiatan sebagai berikut:

- 1) Penyusunan program dan pelaksanaan bimbingan dan konseling.
- 2) Koordinasi dengan wali kelas dalam rangka mengatasi masalah- masalah yang dihadapi oleh peserta didik tentang kesulitan belajar.
- 3) Memberikan layanan dan bimbingan kepada peserta didik agar lebih berprestasi dalam kegiatan belajar
- 4) Memberikan saran dan pertimbangan kepada peserta didik dalam memperoleh gambaran tentang lanjutan pendidikan dan lapangan pekerjaan yang sesuai.
- 5) Mengadakan penilaian pelaksanaan bimbingan dan konseling.
- 6) Menyusun statistik hasil penilaian bimbingan dan konseling
- 7) Melaksanakan kegiatan analisis hasil evaluasi belajar.
- 8) Menyusun dan melaksanakan program tindak lanjut bimbingan dan konseling.
- 9) Menyusun laporan pelaksanaan bimbingan dan konseling.⁹

h) Uraian Tugas Bendahara Madrasah

- 1) Menyiapkan, mengelola dan mempertanggungjawabkan anggaran pendapatan dan belanja Madrasah yang berorientasi pada program Perkembangan madrasah secara transparan.
- 2) Mencari sumber dana dari pemerintah, masyarakat, orang tua peserta didik dan sumbangan lain yang sah.
- 3) Mengembangkan kegiatan Madrasah yang berorientasi pada *income generating activities* (aktivitas yang menghasilkan uang).

⁹Abdul Rajab, Kepala MTs Madani Alauddin Paopao Kabupaten Gowa, wawancara, Gowa, 14 April 2018.

- 4) Mengelola akuntansi keuangan Madrasah
- 5) Membuat aplikasi dan proposal untuk mendapatkan dana dari penyandang dana.
- 6) Membuat pelaporan pertanggungjawaban penggunaan keuangan Madrasah secara akuntabel.

i) Petugas Perpustakaan Madrasah

Petugas perpustakaan madrasah membantu kepala madrasah dalam kegiatan – kegiatan sebagai berikut:

- 1) Perencanaan pengadaan buku/bahan pustaka/media elektronika.
- 2) Pengurusan pelayanan perpustakaan.
- 3) Perencanaan Perkembangan perpustakaan
- 4) Pemeliharaan dan perbaikan buku-buku/bahan pustaka/media elektronika.
- 5) Inventarisasi dan pengadministrasian buku-buku/bahan pustaka/media elektronika.
- 6) Melakukan layanan bagi peserta didik, guru, dan tenaga kependidikan lainnya, serta masyarakat.
- 7) Penyimpanan buku – buku perpustakaan /media elektronika
- 8) Menyusun tata tertib perpustakaan
- 9) Menyusun laporan pelaksanaan kegiatan perpustakaan secara berkala.

j) Petugas Laboratory Madrasah

Petugas Laboratory membantu kepala madrasah dalam kegiatan – kegiatan sebagai berikut:

- 1) Perencanaan pengadaan alat dan bahan laboratory.
- 2) Menyusun jadwal dan tata tertib penggunaan laboratory.
- 3) Mengatur penyimpanan dan daftar alat-alat laboratory.

- 4) Memelihara dan perbaikan alat-alat laboratory.
- 5) Inventarisasi dan pengadministrasian peminjam alat-alat laboratory.
- 6) Menyusun laporan pelaksanaan kegiatan laboratory/semester.

k) Kepala Tata Usaha

Kepala Tata Usaha madrasah mempunyai tugas melaksanakan ketatausahaan madrasah dan bertanggung jawab kepada kepala madrasah dalam kegiatan – kegiatan sebagai berikut :

- 1) Menyusun program kerja tata usaha madrasah.
- 2) Pengelolaan administrasimadrasah.
- 3) Pengurusan administrasi ketenagaan dan peserta didik.
- 4) Pembinaan dan Perkembangan karir pegawai serta tata usaha madrasah.
- 5) Penyusunan administrasi perlengkapan madrasah.
- 6) Penyusunan dan penyajian data / statistik madrasah.
- 7) Mengkoordinasikan dan melaksanakan 5 K.
- 8) Penyusunan laporan pelaksanaan kegiatan pengurusan ketatausahaan secara berkala.

l) Uraian Tugas Guru Piket

Membantu kepala Madrasah dalam melaksanakan tugas-tugas sebagai berikut:

- 1) Hadir di Madrasah pukul 7.00 – 13.30
- 2) Mengontrol pergantian jam pembelajaran
- 3) Mengontrol proses kegiatan pembelajaran
- 4) Mengganti guru yang berhalangan hadir di Madrasah
- 5) Menerima dan mengarahkan tamu Pesantren/Madrasah Madani.

2. *Gambaran Perkembangan Pendidikan Islam MTs Madani Alauddin Paopao sebagai Laboratory School Fakultas Tarbiyah dan Keguruan UIN Alauddin Makassar*

Pelaksanaan pembelajaran pendidikan Islam yang dimaksud adalah cara-cara yang ditempuh oleh guru untuk memberikan materi pendidikan Islam melalui proses pelajaran dengan aspek *knowing* (pengetahuan) sasarannya di kepala atau otak, aspek *doing* (mengerjakan yang diketahui), mengamalkan ilmu yang diketahui dan aspek *being* (menjadi kepribadian) dan tertanam di dalam dirinya sehingga menjadi kepribadian muslim.

Hasil wawancara yang dilakukan dengan H. Andi Achru, diperoleh informasi bahwa perkembangan pembelajaran pendidikan Islam pada madrasah memang belum banyak dilakukan, bahkan ada sementara kalangan yang meragukan efektifitas pengelolaan madrasah pada peningkatan SDM dalam dunia pendidikan. Sementara kalangan yang lain menganggap sumberdaya manusia sebagai suatu harapan yang cerah bagi dunia pendidikan. Aplikasi SDM di madrasah mengundang perdebatan. Beberapa pakar pendidikan mempertanyakan kelayakan dan kesesuaian konsep SDM dengan karakteristik madrasah. Pengamat tersebut berargumen bahwa SDM merupakan konsep yang sulit untuk dievaluasi dalam dunia pendidikan khususnya di Madrasah.¹⁰

Melalui hasil observasi bahwa pada periode 2013-2016 direktur MTs Madani Paopao melakukan perencanaan secara matang dan sistematis untuk mengambil suatu keputusan mengenai aktivitas yang akan dilaksanakan di masa yang akan datang menuju tujuan yang dikehendaki. Perencanaan yang disusun MTs Madani Paopao menjadi tolak ukur dalam menentukan arah dan target yang akan dicapai dalam visi dan misinya. Khusus tentang visi MTs

¹⁰H. Andi Achru Direktur MTs Madani Alauddin Paopao, wawancara, Gowa, 22 April 2018.

Madani Paopao, adalah Beriman dan bertakwa kepada Allah swt dan unggul dalam prestasi.

Lebih lanjut, H. Andi Achruh mengemukakan bahwa perencanaan berbasis madrasah memerlukan suatu proses manajemen yang sistimatis dan terstruktur dengan baik dan jelas dalam pencapaian visi dan misi tersebut yang selalu mengedepankan mutu pelayanan dan mutu hasil sudah tentu tidak bersifat instan, serta harus melalui proses perencanaan strategis. Perencanaan strategis merupakan salah satu bagian penting dari manajemen sumber daya berbasis madrasah. Perencanaan ini berfungsi memberikan arahan yang jelas kepada institusi, karena tanpa arahan, maka institusi akan menghadapi kendala untuk meningkatkan mutu pendidikan yang diinginkan. Rencana strategis ini kadangkala disebut dengan pengembangan usaha atau institusi, yang merinci beberapa tolok-ukur yang akan digunakan untuk mencapai visi-misi dan tujuan pendidikan, demikian halnya MTs Madani Paopao dalam konsep pengembangan madrasah dimulai dengan menetapkan visi, misi, program dan tujuan pendidikan yang dijadikan dasar dalam merumuskan perencanaan strategi madrasah yang melibatkan semua *stake holders* dalam memulai berbagai kegiatan kependidikan, terutama segi perencanaan pelaksanaan pembelajaran dan metode pengajaran.¹¹

Melalui wawancara dengan Hamka beliau mengemukakan untuk mengintegrasikan SDM dalam kurikulum, fungsi kurikulum dalam rangka pencapaian tujuan pendidikan, kurikulum dapat dipandang sebagai alat untuk pencapaian tujuan pendidikan nasional, dengan menjabarkannya secara berturut menjadi tujuan nasional, tujuan kurikuler dan tujuan instruksional, pada setiap

¹¹ H. Andi Achru Direktur MTs Madani Alauddin Paopao, wawancara, Gowa, 22 April 2018.

jenis dan jenjang lembaga pendidikan (Madrasah). Kurikulum dalam peningkatan mutu merupakan program pendidikan yang harus diikuti oleh peserta didik atas bimbingan para pendidik untuk mencapai tujuan pendidikan serta sebagai pedoman bagi guru dan peserta didik dalam pelaksanaan proses pembelajaran, agar tujuan pendidikan yang telah ditetapkan benar-benar tercapai. Jenis pengetahuan/keahlian, sikap dan keterampilan yang dimiliki oleh lulusan suatu madrasah dapat diketahui melalui kurikulum madrasah tersebut. Kurikulum merupakan salah satu komponen yang sangat menentukan dalam suatu sistem pendidikan, karena ia merupakan alat untuk mencapai tujuan pendidikan dan sekaligus sebagai pedoman dalam pelaksanaan pengajaran pada semua jenis dan tingkat pendidikan.¹² Sedangkan informasi dari Ahmad Guru MTs Madani bahwa Direktur Lama memprogramkan pengajian badah duhur dan pada saat itu belum diterapkan kurikulum 2013 dan evaluasi masi menggunakan ujian manual, sehingga pengamatan peneliti pada periode ini penerimaan siswa tidak terlalu menonjol dibandingkan sekarang

Sedangkan menurut H. A. Achruh selaku direktur MTs Madani Paopao pada periode 2016- skrg bahwa di samping peningkatan manajemen pada MTs Madani Paopao yang lebih penting pembenahan sumberdaya dan sarana prasarana serta penerapan kebijakan pemerintah melalui 8 standar nasional pendidikan. Penerapan kebijakan merupakan faktor penting dan strategis dalam rangka kemajuan Madrasah sebagai suatu lembaga pendidikan formal yang diharapkan dapat mencapai tujuan institusionalnya yang memiliki sumber daya manusia (SDM) yang memadai.¹³

¹²Hamka Mantan Direktur Madrasah Madani wawancara di Gowa pada tanggal 2 Desember 2018.

¹³H. Andi Achru Direktur Madrasah Madani wawancara di Gowa pada tanggal 2 Desember 2018.

H.A.Achruh, mengemukakan MTs Madani Paopao yang perlu dikembangkan sistem pengelolaannya dalam hal ini perlu mengadopsi prinsip-prinsip manajemen dalam peningkatan sumber daya yaitu: penerapan manajemen SDM untuk peningkatan fungsi administrasi dan operasi secara luas untuk mengelola madrasah secara keseluruhan. Penerapan konsep manajemen SDM, khususnya pada MTs Madani Paopao pada umumnya dalam meningkatkan fungsi administrasi, dimaksudkan untuk memberi penguatan terhadap manajemen peningkatan mutu yang selama ini telah dilakukan oleh madrasah, seperti manajemen Berbasis Madrasah (MBM) atau Manajemen Peningkatan Mutu Berbasis Madrasah (MPMBS/M), yang oleh sebahagian pakar manajemen pendidikan menyatakan bahwa dasar dari manajemen ini dikembangkan dari konsep manajemen SDM, yang pada mulanya diterapkan pada dunia bisnis¹⁴ Melalui hasil observasi bahwa manajemen SDM pada MTs Madani Paopao dalam pengajaran di kelas, guru merupakan pendidik yang sangat mempengaruhi kepribadian peserta didik. Misalnya, apabila tingkah laku pendidik atau guru itu baik, maka tingkah laku peserta didik juga mayoritas baik. Demikian pula sebaliknya, jika sikap atau akhlak pendidik kurang baik, maka jelas pula bahwa sikap atau akhlak peserta didiknya akan kurang baik juga. Karena sikap peserta didik mudah meniru segala tingkah dan perbuatan oleh orang yang disenanginya termasuk guru yang merupakan sosok teladan bagi mereka. Melalui wawancara dengan direkrur pada periode ini telah mengalakan pengadaan sarana pendidikan dengan membangun asrama peserta didik dan membangun 12 ruang kelas baru, lapangan futsal, penataan tempat parkir, perpustakaan dan senantiasa pekah terhadap perkembangan pendidikan termasuk mengikutkan seluruh peserta didik

¹⁴H. Andi Achru Direktur Madrasah Madani wawancara di Gowa pada tanggal 2 Desember 2018.

di MTs Madani ikut dalam ujian Komputer dengan sistem Online sehingga pendaftaran peserta didik pada tahun ajaran 2017/2018 mencapai 5 kelas pada tahun sebelumnya hanya menerima 2 kelas.

Melalui hasil wawancara dengan direktur MTs Madani Paopao bahwa upaya mengembangkan SDM dalam pengembangan mutu pendidikan pada MTs Madani Paopao meliputi;

1. Perluasan kesempatan dan pemerataan memperoleh pendidikan yang bermutu sehingga penerimaan siswa di madani tidak dibatasi sehingga peserta didik MTs Madani Paopao mencapai 500 orang.
2. Meningkatkan mutu pendidikan yang memiliki daya saing di tingkat madrasah baik pada skala local maupun nasional. Sehingga perlombaan pada tingkat nasional MTs Madani Paopao selalu ikut pada acara kompetisi sains
3. Membantu dan memfasilitasi pengembangan potensi peserta didik secara utuh sejak usia dini sampai keperguruan tinggi dalam rangka mewujudkan masyarakat belajar.
4. Meningkatkan kesiapan masukan dan kualitas proses pendidikan untuk mengoptimalkan pembentukan kepribadian yang bermoral.
5. Meningkatkan keprofesionalan dan akuntabilitas lembaga pendidikan sebagai pusat pembudayaan ilmu pengetahuan, keterampilan, pengalaman, sikap dan nilai berdasarkan standar yang bersifat nasional dan global.¹⁵

Perkembangan pendidikan Islam pada MTs Madani Alauddin Paopao sebagai laboratory School Fakultas Tarbiyah dan Keguruan UIN Alauddin Makassar meliputi antara lain:

1. Pengelolaan Kegiatan Pada Tatap Muka Pertama.

¹⁵H. Andi Achru Direktur Madrasah Madani wawancara di Gowa pada tanggal 2 Desember 2018.

Keberhasilan suatu pembelajaran diawali dengan beberapa kegiatan informatif dari pendidik kepada peserta didik atau dari peserta didik kepada pendidik. Kegiatan informatif tersebut senantiasa dilakukan oleh guru secara terorganisir pada awal pertemuan pertama atau dengan istilah tatap muka pertama, sehingga peserta didik mengetahui secara tepat kemampuan dan kapabilitas apa yang seharusnya peserta didik miliki setelah mengikuti mata pelajaran pendidikan Islam, hal ini terutama yang menyangkut tentang materi-materi pendidikan Islam dalam satu kurun waktu tertentu.

Melalui hasil wawancara dengan Rappé bahwa kegiatan yang perlu diorganisir dalam proses pembelajaran di MTs Madani Paopao Kabupaten Gowa yaitu;

Pertama pendeteksian karakteristik dan sikap peserta didik. *Kedua*, penyampaian garis-garis besar program mata pelajaran pendidikan Islam yang meliputi Kerangka isi atau sering disebut epitome, secara tertulis, silabus dan RPP, buku teks pelajaran dan lainnya. *Ketiga*, Penyampaian standar kompetensi, indikator, dan tujuan umum pembelajaran pendidikan Islam. *Keempat*, Penyampaian strategi dan metode pembelajaran, untuk memperdalam materi pembelajaran yang menyangkut tentang standar kompetensi dan tujuan pendidikan Islam. Hal ini tergambar dalam pengamatan bahwa para guru pada MTs Madani Alauddin Paopao Kabupaten Gowa menyampaikan materi pelajaran kepada peserta didik dan secara teknis memantapkan satu pokok bahasan. Pokok bahasan yang dimaksudkan adalah pokok bahasan kajian pendidikan Islam. *Kelima*, Penyampaian tentang sistem penilaian. Penyampaian tentang teknik

penilaian, menurut Rappe, hak dan kewajiban dalam melaksanakan tugas-tugas yang terkait dengan penilaian.¹⁶

Berdasarkan hasil observasi yang berkenaan dengan pelaksanaan pembelajaran dan penilaian dapat diperoleh informasi bahwa guru-guru mata pelajaran agama pada MTs Madani Alauddin Paopao Kabupaten Gowa melakukan tindak evaluasi dengan bentuk lisan dan tertulis kepada peserta didik. Taksonomi yang diukur meliputi ranah kognitif, afektif dan psikomotorik, dalam konteks penilaian tersebut, secara kuantitas artinya berapa kali peserta didik dinilai dari masing-masing aspek penilaian tersebut, informan tidak menyampaikan pada peserta didik. Namun secara tertulis seperti yang tertera dalam setiap pokok bahasan pendidikan Islam, semuanya mencantumkan bentuk penilaian, termasuk butir-butir soal yang akan diberikan kepada peserta didik. Pencantuman aspek penilaian, merupakan format baku yang digunakan di semua tingkatan pada MTs Madani Paopao Kabupaten Gowa.¹⁷

Aspek penilaian yang dimaksudkan dalam proses pembelajaran tersebut ada dua yaitu *pertama* penilaian proses, *kedua* perolehan hasil belajar. Kedua bentuk penilaian tersebut dijelaskan oleh informan, seperti hasil wawancara sebagai berikut: “ bahwa penilaian proses mengandung makna bahwa dalam penilaian suatu unjuk kerja peserta didik tidak selamanya peserta didik yang dipersalahkan kalau misalnya unjuk kerja yang ditampilkan rendah, sebab bisa saja hasil tersebut disebabkan oleh kurangnya kemampuan guru dalam membuat instrument tes, dengan pemahaman seperti ini berarti guru bisa memperbaiki kembali instrument penilaiannya. Dalam ketentuan untuk penilaian harian

¹⁶Rappe, Wakil Direktur I bidang Akademik MTs Madani Alauddin Paopao Kab. Gowa wawancara, Gowa, 15 Mei 2018.

¹⁷Observasi pada tanggal 17 April 2018

dianjurkan kepada semua guru untuk melakukan analisis evaluasi soal. Kemudian untuk penilaian hasil belajar adalah hasil unjuk kerja peserta didik sesuai dengan soal-soal yang diberikan kepadanya¹⁸.

Adapun buku acuan dan sumber belajar merupakan bagian penting dari salah satu upaya untuk memperluas wawasan pengetahuan, baik pada guru maupun pada peserta didik. Hasil pengamatan menunjukkan bahwa ketika informan mengadakan pertemuan pertama tidak ada yang menyinggung soal buku acuan yang akan digunakan sebagai bahan tambahan atau perbandingan terhadap buku teks yang digunakan. Informasi tentang buku acuan secara tertulis dicantumkan dalam RPP yang sering disebut keterbatasan pada buku paket dari pihak madrasah dan terjemahan al Quran dan hadis. Informasi tentang sumber lain, secara lisan Sabaruddin pernah sekali menyebutkan berapa buku yang berkaitan dengan pokok bahasan yang disampaikan (misalnya, tentang tugas para nabi dan rasul, tugas malaikat, makanan yang halal dan baik).¹⁹ Tetapi secara keseluruhan semua guru materi pendidikan Islam pada MTs Madani Alauddin Paopao Kabupaten Gowa menyebutkan informasi tentang sumber belajar. Dalam konteks ini Ahmad mengungkapkan seperti hasil wawancara berikut:

Selama ini saya menginformasikan tentang buku-buku yang bisa dijadikan rujukan oleh peserta didik, sebab kami melihat sebagian besar peserta didik kelihatan mampu mengadakan buku-buku lain selain buku teks pelajaran, sekalipun kecenderungan peserta didik MTs Madani Alauddin Paopao

¹⁸Rappe, Wakil Direktur I bidang Akademik MTs Madani Alauddin Paopao Kab. Gowa, wawancara, Gowa, 15 Mei 2018.

¹⁹Sabaruddin Djamil, Guru MTs Madani Alauddin Paopao Kab. Gowa, wawancara, Gowa, 12 Mei 2018

Kabupaten Gowa, sudah merasa cukup memiliki buku-buku panduan PI yang diedarkan oleh pihak Madrasah.²⁰

Dari keterangan di atas dapat dipahami bahwa guru pendidikan Islam pada MTs Madani Alauddin Paopao Kabupaten Gowa, memilih penyampaian informasi yang berkenaan dengan buku acuan dan sumber belajar lainnya kepada peserta didik. Hal ini didasarkan atas pertimbangan bahwa peserta didik mampu mengatasinya.

2. Kegiatan Pengorganisasian Penyampaian Pembelajaran Setiap Tatap Muka

Dalam konteks ini, pengorganisasian penyampaian pokok bahasan yang dimaksudkan adalah kegiatan rutin yang dilakukan oleh semua guru-guru pendidikan Islam yang berada pada lingkungan MTs Madani Alauddin Paopao Kabupaten Gowa dalam melakukan rangkaian tahapan pembelajaran, ia menyebutkan dengan istilah "*instructional events*". Pada bagian ini secara berurutan akan dikemukakan: (1) kegiatan pengorganisasian pada tahap pendahuluan pembelajaran, (2) kegiatan pengorganisasian pada inti pembelajaran, (3) kegiatan pengorganisasian penutupan pembelajaran, (4) sikap guru selama dalam proses pembelajaran, (5) penggunaan metode mengajar dan pemanfaatan media, dan (6) suasana kelas ketika berlangsung pembelajaran.²¹

1) Kegiatan Pendahuluan Pembelajaran

Pengorganisasian pada kegiatan awal memasuki kelas dapat diorganisir kedalam beberapa kegiatan, dalam penelitian ini kegiatan yang dimaksud adalah pertama ucapan salam, kedua, teknik menarik perhatian peserta didik, ketiga

²⁰Ahmad, KTU MTs Madani Alauddin Paopao Kab. Gowa, wawancara, Gowa, 12 Mei 2018

²¹Sabaruddin Djamal, Guru MTs Madani Alauddin Paopao Kab. Gowa, wawancara, Gowa, 12 Mei 2018

penyampain tujuan khusus pembelajaran, keempat pengaitan pokok bahasan lama dan pokok bahasan baru. Kelima, Apersepsi, dan keenam, pre tes.

a. Pengucapan salam

Salah satu prinsip berkomunikasi dalam masyarakat Islam adalah mengawali ucapan salam. Komunikasi tersebut berlaku pada semua jenis kegiatan sosial kemasyarakatan. Pada pelaksanaan kegiatan dimadrasah bagi guru-guru MTs Madani Alauddin Paopao Kabupaten Gowa berkewajiban untuk memasyarakatkan salam. Hasil observasi peneliti, pada umumnya guru pada MTs Madani Alauddin Paopao Kabupaten Gowa mengucapkan salam dua kali yaitu pada setiap awal pembelajaran dan akhir pembelajaran. Menurut Ahmad pengucapan salam ini diucapkan ketika peserta didik usai melakukan penghormatan pada guru.²²

b. Penyampaian RPP

Salah satu cara untuk menarik perhatian peserta didik terhadap pelajaran adalah menyampaikan lebih awal RPP. Bagi guru yang kadang-kadang tidak menyampaikan RPP menggunakan berbagai alasan misalnya; keterbatasan waktu, sudah ditulis dalam perencanaan pembelajaran, sudah tercantum dalam buku teks peserta didik, dan terkadang karena lupa.²³ dalam kaitannya dengan konteks bagaimana merumuskan suatu RPP yang baik, Edi Wangsa menuturkan bahwa saya telah mengikuti beberapa kali penataran yang berkaitan dengan peningkatan kualitas mengajar pendidikan Islam, dan tidak pernah luput dari informasi tentang bagaimana pentingnya membuat RPP dan merumuskan suatu indikator, tujuan pembelajaran, dan melakukan evaluasi pada peserta didik. yang saya masih ingat

²²Ahmad, Guru MTS Madani Alauddin Paopao Kab. Gowa, *wawancara*, Gowa, 20 April 2018.,

²³Ahmad, Guru MTs Madani Alauddin Paopao Kab. Gowa, *wawancara*, Gowa, 20 April 2018.

bahwa tujuan pembelajaran harus menggunakan kata kerja operasional indikasi perilakunya yang dapat diukur²⁴.

2) Membangkitkan perhatian peserta didik

Observasi yang dilakukan peneliti bahwa dalam kegiatan membangkitkan perhatian peserta didik kelihatannya sukar dilakukan guru pendidikan Islam pada MTs Madani Alauddin Paopao Kabupaten Gowa dan dalam mengakomodasikan peserta didik yang memiliki interest yang berbeda untuk membangkitkan perhatian peserta didik mengikuti proses pembelajaran pendidikan Islam di kelas.

3) Appersepsi

Hasil studi dokumen terhadap semua Rencana Proses Pembelajaran pada MTs Madani Alauddin Paopao Kabupaten Gowa senantiasa mencantumkan kegiatan appersepsi pada RPP para guru-guru pendidikan Islam. misalnya, pengulangan hasil resume pelajaran yang lalu tanpa mengaitkan secara logis keterkaitan pokok bahasan lama dengan pokok bahasan baru²⁵. Ahmad, mengemukakan bahwa yang melakukan tindak apresiasi, dapat diketahui bahwa guru pendidikan Islam melakukan tindak appersepsi berupa pengulangan, kesimpulan singkat pelajaran yang lalu pada peserta didik, mengecek kesiapan peserta didik untuk mengikuti pembelajaran.²⁶

4) *Pre Test*

Kegiatan inti pelajaran dibatasi pada kegiatan yang berupa pre test atau guru memberikan gambaran umum tentang materi yang akan diajarkan, pemberian kata-kata kunci, pemrosesan materi beserta dengan contoh-contoh,

²⁴Ahmad, Guru MTs Madani Alauddin Paopao Kab. Gowa, *wawancara*, Gowa, 20 April 2018.

²⁵Ahmad, Guru MTs Madani Alauddin Paopao Kab. Gowa, *wawancara*, Gowa, 20 April 2018.

²⁶Ahmad, Guru MTs Madani Alauddin Paopao Kab. Gowa, *wawancara*, Gowa, 20 April 2018.

pemfokusan perhatian, petunjuk praktis mempelajari materi, pemberian latihan-latihan yang sekaitan dengan materi, dan pemberian umpan balik terhadap unjuk kerja peserta didik. Hasil studi dokumen pada rencana pelaksanaan pembelajaran menunjukkan bahwa penyajian inti secara tertulis meliputi kegiatan penyampaian tujuan pembelajaran, penjelasan materi dan tehnik pembahasan materi pelajaran. Pengamatan yang dilakukan peneliti dan penilaian peserta didik terhadap kegiatan penyajian inti dibatasi pada indikator yang tertera dalam gambaran berikut:

a. Konsep kata kunci

Kata kunci merupakan konsep, kaidah, prosedur inti suatu pokok bahasan yang dibicarakan dalam setiap pertemuan. Konsep kata kunci bisa berupa definisi istilah yang sekaligus sebagai informasi prasyarat untuk memperjelas atau memancing kembali ingatan terhadap konsep-konsep yang telah dimiliki peserta didik sebelumnya. Dalam rancangan buku teks atau modul tidak ditemukan secara khusus kata-kata kunci tersebut.

b. Pemrosesan Informasi

Menurut Herna, pemrosesan informasi pada dasarnya memiliki implikasi yang luas terhadap berbagai aspek dalam pengajaran. Pemrosesan informasi bisa dilihat dari sisi penerapan metode mengajar, bisa dilihat dari sisi pemanfaatan media, bisa dilihat dari sisi pola penerapan interaksi, bisa dilihat dari prosedural tahapan pengajaran dari awal sampai akhir, dan bisa dilihat dari pendekatan alur pikir. Dalam konteks ini, peneliti mengamati pelaksanaan proses informasi dari sisi penggunaan metode mengajar dan pola komunikasi atau interaksi antar guru dan peserta didik, dan penyampaian alur pikir informan.²⁷

²⁷Herna, Guru MTs Madani Alauddin Paopao Kab. Gowa, wawancara, Gowa, 20 April 2018.

c. Pemfokusan perhatian peserta didik

Pemfokusan perhatian peserta didik pada dasarnya teknik pelaksanaannya tidak berbeda dengan teknik penarikan perhatian pada fase pendahuluan pembelajaran. Pemfokusan perhatian pada penyajian inti adalah mengacu pada bagian materi yang sementara disajikan. Hasil pengamatan menunjukkan bahwa para informan memiliki berbagai teknik yang berbeda antara informan yang satu dengan yang lain. Pengakuan pembelajar lewat angket terhadap masalah ini pada umumnya menganggap bahwa setiap informan melakukannya.

5) Petunjuk praktis mempelajari materi pendidikan Islam

Menurut Nur Rahmah, kegiatan tentang petunjuk teknis secara tertulis tidak ditemukan dalam berbagai dokumen tertulis. Namun informan pernah menyampaikan petunjuk teknis tentang bagaimana mempelajari cara melaksanakan shalat jenazah.²⁸ Petunjuk teknis sebenarnya juga merupakan sebagai tindakan bimbingan terhadap peserta didik, khususnya peserta didik yang agak kurang kemampuannya. Dalam konteks ini informan mengungkapkan salah satu bimbingan mempelajari salah satu pokok bahasan. Hasil wawancara sebagai berikut.

“Kendala yang kita hadapi dalam kelas khususnya pokok bahasan tertentu dalam pendidikan Islam adalah sebahagian peserta didik butuh contoh langsung, dalam kasus ini saya menganjurkan kepada peserta didik untuk mengamati orang-orang yang sedang melaksanakan shalat jenazah. Insyaallah hal ini akan memberikan pengetahuan teknis. Masih banyak contoh-contoh lain yang sering hadir di lingkungan masyarakat khususnya di MTs Madani Kabupaten Gowa.²⁹

²⁸Nur Rahmah, Guru MTs Madani Alauddin Paopao Kab. Gowa, wawancara, Gowa, 20 April 2018.

²⁹Nur Rahmah, Guru MTs Madani Alauddin Paopao Kab. Gowa, wawancara, Gowa, 20 April 2018.

6) Pemberian latihan

Dalam hasil observasi peneliti melihat bahwa semua informan yang menggunakan buku panduan pendidikan Islam dari madrasah. Para guru melaksanakan atau menugaskan kepada peserta didik mengerjakan LKS yang ada pada setiap pokok bahasan. Hasil pekerjaan peserta didik pada umumnya diperiksa diluar jam pengajaran dan bahkan ada informan yang membawa hasil LKS tersebut kerumahnya.

7) Umpan Balik

Dalam observasi peneliti bahwa pemberian umpan balik yang dilakukan oleh informan terbatas pada bentuk penguatan atau reinforcement misalnya ketika guru memberikan pertanyaan kepada peserta didik, bagi peserta didik yang menjawab dengan benar, informan menyatakan bagus, kalau jawabannya kurang tepat dikatakan “tidak salah tetapi perlu tambahan penjelasan, dalam kaitannya dengan hasil pekerjaan LKS, pada umumnya informan selalu memberikan umpan balik terhadap hasil pekerjaan peserta didik.

Berdasarkan uraian diatas yang berkenaan dengan kegiatan penyampaian inti pembelajaran dapat diketahui bahwa guru pendidikan Islam melakukan berbagai jenis kegiatan penyampaian inti pelajaran kepada peserta didik dengan titik penekanan yang berbeda antara informan yang satu dengan yang lainnya.

3. Kegiatan penutup pembelajaran

Secara terorganisir semua informan dalam hal ini guru-guru pendidikan Islam pada MTs Madani Alauddin Paopao Kabupaten Gowa mencantumkan kegiatan penutup dalam RPP mereka. Kegiatan penutup meliputi kesimpulan materi pembahasan, pemberian tugas, pemberian tes, akhir dan pembuatan resume. Hasil pengamatan menunjukkan bahwa kegiatan penutup yang tercantum pada RPP tidak selamanya sesuai apa yang dilakukan informan ketika melakukan kegiatan

penutup. Salah satu alasan informan yang seperti dikemukakan pada hasil wawancara menurut Hj.Murhani: “Tidak semua apa yang tertera dalam RPP dapat kita lakukan khususnya yang berkaitan dengan kegiatan penutup seperti pemberian kesimpulan, pemberian tes akhir. Hal yang demikian di sebabkan karena keterbatasan waktu, apalagi kalau kita menggunakan metode praktikum dan coperative”³⁰.

Selain dari tiga kegiatan penutup tersebut juga diamati beberapa kegiatan yang terkait dengan kegiatan tahapan akhir pembelajaran. Kegiatan tersebut digambarkan dalam keterangan berikut;

a. Pemberian tes formatif

Tujuan pemberian tes formatif kepada peserta didik bukan untuk memberikan nilai baik atau tidak kepada peserta didik, tetapi lebih mengacu pada penilaian proses pembelajaran. Artinya apakah tujuan pembelajaran tercapai atau tidak. Hasil wawancara menunjukkan bahwa pemberian tes formatif yang berupa lembaran kerja peserta didik (LKS) sering dilakukan oleh guru yang bersangkutan

b. Pemberian umpan balik terhadap unjuk kerja

Tidak semua pokok bahasan yang disampaikan oleh guru-guru yang mengajarkan materi-materi pendidikan Islam pada MTs Madani Alauddin Paopao Kabupaten Gowa memperlihatkan kegiatan pemberian umpan balik kepada peserta didik. Hasil pengamatan menunjukkan bahwa umpan balik terhadap pokok bahasan pendidikan Islam. Pokok bahasan yang memuat aspek psikomotorik, misalnya dalam pokok bahasan penyelenggaraan shalat jenazah khususnya peserta didik kelas dua sebagian dari peserta didik diminta naik ke depan kelas untuk mempraktekkan bagaimana setiap gerakan dan bacaan shalat

³⁰Hj. Murhani, Guru MTs Madani Alauddin Paopao Kab. Gowa, wawancara, Gowa, 17 Mei 2018.

dipraktekkan. Hj. Murhani mengatakan ketika peserta didik melakukannya dengan baik pada saat itu informan menyampaikan penilaiannya kepada semua peserta didik. Sebaliknya apabila peserta didik yang belum menampilkan unjuk kerjanya yang baik, maka saat itu informan memberikan penilaian sambil mengajarkan bagaimana cara melaksanakan bagian gerakan dan bacaan yang belum tepat. Contoh lain pada kelas tiga bagaimana informan memberikan umpan balik pada pokok bahasan kajian Alquran terhadap peserta didik. Pada umumnya informan yang mengajarkan Alquran adalah memulai dengan meminta kepada pembelajar secara acak untuk bergantian membaca ayat-ayat al-Quran.³¹

c. Pemberian tindak lanjut

Pemberian tindak lanjut adalah konsekwensi dari hasil penilaian terhadap latihan-latihan yang diberikan kepada peserta didik. Jika hasil pekerjaan peserta didik tidak mencapai target ketuntasan belajar maka harus diberikan remedial. Sedangkan hasil pekerjaan peserta didik yang mencapai target ketuntasan belajar maka sebaiknya diberikan materi pengayaan.

d. Pemberian motivasi ulang

Menurut Hj. Murhani, kegiatan memotivasi ulang kepada peserta didik yang dilakukan hampir tidak terlihat atau hanya sebagian kecil guru-guru pendidikan Islampada MTs Madani Alauddin Paopao Kabupaten Gowa melakukan hal tersebut. Melalui hasil wawancara penulis melakukan motivasi ulang pada akhir pelajaran.³²

Berdasarkan uraian dan keterangan indikator kegiatan menutup pembelajaran di atas maka dapat diperoleh gambaran bahwa masing-masing

³¹Hj. Murhani, Guru MTS Madani Alauddin Paopao Kab. Gowa, *wawancara*, Gowa, 17 Mei 2018.

³²Hj. Murhani, Guru MTS Madani Alauddn Paopao Kab. Gowa, *wawancara*, Gowa, 17 Mei 2018.

informan melakukan tindakan kegiatan menutup pelajaran dengan frekuensi yang berbeda antara satu informan dengan informan yang lain, khususnya yang berkenaan dengan pemberian rangkuman.

Menurut H. A. Marjuni dalam wawancara penulis bahwa ada empat bidang utama dalam madrasah yang dapat mengadopsi prinsip-prinsip perkembangan SDM yaitu:

1. Penerapan SDM untuk peningkatan fungsi administrasi dan operasi secara luas untuk mengelola madrasah secara keseluruhan. Perkembangan SDM, khususnya pada MTs Madani Alauddin Paopao dalam meningkatkan fungsi administrasi, dimaksudkan untuk memberi penguatan terhadap peningkatan mutu yang selama ini telah dilakukan oleh madrasah, seperti manajemen Berbasis Sekolah/Madrasah (MBS/M) atau Manajemen Peningkatan Mutu Berbasis Sekolah/Madrasah (MPMBS/M), yang oleh sebahagian pakar pendidikan menyatakan bahwa dasar dari Perkembangan ini dikembangkan dari konsep Perkembangan SDM.³³

2. Mengintegrasikan SDM dalam kurikulum, fungsi kurikulum dalam rangka pencapaian tujuan pendidikan, kurikulum dapat dipandang sebagai alat untuk pencapaian tujuan pendidikan nasional, dengan menjabarkannya secara berturut menjadi tujuan nasional, tujuan kurikuler dan tujuan instruksional, pada setiap jenis dan jenjang lembaga pendidikan (Madrasah).³⁴

3. Pentingnya SDM dalam pengajaran di kelas, guru merupakan pendidik yang sangat mempengaruhi kepedidikan peserta didik. Misalnya, apabila tingkah laku pendidik atau guru itu baik, maka tingkah laku peserta didik juga mayoritas

³³H. A. Marjuni, Wakil Direktur bidang kerjasama III MTs Madani Alauddin Kab. Gowa, wawancara, Gowa, 7 Mei 2018

³⁴H. A. Marjuni, Wakil Direktur bidang kerjasama III MTs Madani Alauddin Paopao Kab. Gowa, wawancara, Gowa, 7 Mei 2018

baik. Demikian pula sebaliknya, jika sikap atau akhlak pendidik kurang baik, maka jelas pula bahwa sikap atau akhlak peserta didiknya akan kurang baik juga. Karena sikap peserta didik mudah meniru segala tingkah dan perbuatan oleh orang yang disenanginya termasuk guru yang merupakan sosok teladan bagi mereka.

Menurut Abd Rajab, dengan kata lain, setiap materi yang diberikan kepada peserta didik harus memenuhi dua tantangan pokok yaitu; pertama, penguasaan ilmu pengetahuan dan teknologi dan kedua, penanaman nilai-nilai karakter, tetapi sistem pendidikan Islam kebanyakan masih lebih cenderung mengorientasikan diri pada bidang-bidang humaniora dan ilmu-ilmu sosial ketimbang ilmu-ilmu eksakta semacam fisika, biologi, matematika dan lain-lain. Pada hal ilmu-ilmu itu mutlak diperlukan dan Perkembangan teknologi canggih. Ilmu-ilmu ini belum mendapat apresiasi dan tempat yang sepatutnya dalam sistem pendidikan Islam.³⁵

Karena itu Abdul Rajab selaku kepala MTs Madani Alauddin Paopao mengemukakan, sudah saatnya bagi pendidik khususnya di Madrasah ini untuk lebih serius menangani pembaharuan dan Perkembangan sistem pendidikan Islam. Selama ini usaha Perkembangan ke arah peningkatan SDM dan Perkembangan karakter sering bersifat sepotong-sepotong atau tidak komprehensif dan menyeluruh. Sebab usaha Perkembangan dan peningkatan SDM dilakukan seadanya, maka tidak terjadi perubahan esensial dalam sistem pendidikan Islam, sistem pendidikan Islam di Indonesia lebih cenderung berorientasi ke masa silam ketimbang berorientasi ke masa depan.³⁶ Pelaksanaan pendidikan Islam pada khususnya di MTs Madani Alauddin Paopao Kabupaten Gowa tersebut semakin kokoh dengan terbitnya perundang-undangan selanjutnya, hingga

³⁵Abdul Rajab, Kepala MTs Madani Alauddin Paopao Kabupaten Gowa, wawancara, Gowa, 14 April 2018.,

³⁶Abdul Rajab, Kepala MTs Madani Alauddin Paopao Kabupaten Gowa, wawancara,, Gowa, 14 April 2018..

lahirnya UU nomor 20 tahun 2003 tentang Sistem Pendidikan Nasional yang lebih menjamin pemenuhan pendidikan agama kepada peserta didik, dan diikuti dengan lahirnya peraturan-peraturan selanjutnya sampai dengan terbitnya Peraturan Menteri Agama RI Nomor 16 Tahun 2010 tentang pengelolaan pendidikan Pada Madrasah. Dengan makin kuatnya posisi Pendidikan Islam di dalam sistem pendidikan khususnya di MTs Madani Alauddin Paopao Kabupaten Gowa setelah mengalami masa pergulatan yang sangat panjang, tentunya secara ideal telah menunjukkan hasil yang signifikan. Namun di dalam kenyataan di lapangan, banyak sekali problematika yang muncul sehingga berakibat tidak maksimalnya pendidikan Islam di MTs Madani Alauddin Paopao Kabupaten Gowa.³⁷

Pelaksanaan pendidikan Islam pada MTs Madani Alauddin Paopao Kabupaten Gowa secara umum dapat dirumuskan sebagai berikut yaitu:

Pertama, Perkembangan paradigma keimanan, yaitu meningkatkan keimanan dan ketaqwaan peserta didik kepada Allah swt yang ditanamkan dalam lingkup pendidikan keluarga, *Kedua*, Pengajaran, yaitu untuk menyampaikan pengetahuan keagamaan yang fungsional, *Ketiga*; Penyesuaian, yaitu untuk menyesuaikan diri dengan lingkungan, baik lingkungan fisik maupun lingkungan sosial dan dapat ber sosialisasi dengan lingkungannya sesuai dengan ajaran Islam, *keempat*, Pembiasaan, yaitu melatih peserta didik untuk selalu mengamalkan ajaran Islam, menjalankan ibadah dan berbuat baik.³⁸

H. Andi Achruh mengemukakan bahwa sangat perlu diingat bahwa Pelaksanaan pendidikan Islam pada MTs Madani Alauddin Paopao Kabupaten Gowa merupakan sumber nilai, yaitu memberikan pedoman hidup bagi peserta

³⁷Abdul Rajab, Kepala MTs Madani Alauddin Paopao Kabupaten Gowa, wawancara, Gowa, 14 April 2018..

³⁸Abdul Rajab, Kepala MTs Madani Alauddin Paopao Kabupaten Gowa, wawancara, Gowa, 14 April 2018..

didik untuk mencapai kehidupan yang bahagia di dunia dan di akhirat selain itu Pendidikan Islam juga mempunyai fungsi secara umum yaitu;

- a. Menyiapkan generasi muda untuk memegang peranan tertentu dalam masyarakat pada masa yang akan datang, peranan ini berkaitan dengan kelanjutan hidup (survival) masyarakat sendiri.
- b. Memindahkan ilmu pengetahuan yang bersangkutan dengan peranan tersebut dari generasi tua ke generasi muda.
- c. Memindahkan nilai-nilai yang bertujuan untuk memelihara keutuhan dan kesatuan masyarakat yang menjadi syarat mutlak bagi kelangsungan hidup suatu masyarakat dan peradaban, dengan kata lain, nilai-nilai keutuhan dan kesatuan masyarakat khususnya di MTs Madani Alauddin Paopao Kabupaten Gowa, tidak akan terpelihara yang akhirnya menyebabkan kehancuran masyarakat itu sendiri. Adapun nilai-nilai yang dipindahkan ialah nilai-nilai yang diambil dari 5 sumber, yaitu : al-Qur'an, Sunah Nabi, Qiyas, Kemaslahatan umum, dan Ijma' ulama, dan cendekiawan Islam yang dianggap sesuai dengan sumber dasar, yaitu Al-Qur'an dan Sunnah Nabi.
- d. Mendidik anak agar beramal di dunia ini untuk memetik hasilnya di akhirat.³⁹

Pendidikan Islam tentunya dapat diketahui bahwa pendidikan Islam tidak dapat dihayati dan diamalkan kalau hanya diajarkan saja, tetapi harus dididikan melalui proses pendidikan.

Adapun suasana MTs Madani Alauddin Paopao Kabupaten Gowasangat mendukung terlaksananya proses pembelajaran yang berorientasi pada Perkembangan pendidikan Islam yang berbasis karakter. Kelas yang dirancang

³⁹H. Andi Achruh Direktur Madrasah Madani Alauddin Paopao, wawancara, a di Gowa, 22 April 2018.,

sedemikian rupa, dapat mempengaruhi proses pembelajaran yang kondusif. Dari hasil pengamatan dikelas terlihat adanya suasana kelas yang cukup kondusif karena beberapa kelas dilengkapi dengan peralatan pembelajaran yang ada. Tetapi beberapa kelas kelihatannya, tidak dirancang untuk menyesuaikan penggunaan berbagai metode, misalnya penggunaan metode Coperatif Learning, Integrative Learning dan lain-lain.⁴⁰Gambaran seperti ini terlihat ketika informan menyampaikan materi dengan menggunakan metode diskusi dengan pengaturan tempat duduk peserta didik tidak berubah. Posisi tempat duduk tetap berjejer artinya pandangan peserta didik semuanya kedepan. Mereka tidak saling berpandangan antara satu dengan yang lainnya, kecuali peserta didik yang sedang mengutarakan pendapatnya.

1) Kedisiplinan Peserta didik

Selain suasana fisik, juga tercermin suasana kedisiplinan peserta didik mengikuti kegiatan pembelajaran. MTs Madani Alauddin Paopao Kabupaten Gowa pada umumnya cukup terbilang disiplin. Indikator disiplin antara lain terlihat pada sistem yang ketat yang diawasi oleh para penjaga madrasah. Sebagai Madrasah yang dibawah naungan UIN Alauddin tentu saja MTs Madani Paopao Kabupaten Gowa telah menerapkan disiplin yang ketat sebagaimana wawancara peneliti dengan Hamka Ilyas, mantan direktur MTs Madani Alauddin Paopao Kabupaten Gowa sebagai laboratory school Fakultas Tarbiyah dan Keguruan UIN Alauddin Makassar: “Madrasah ini adalah madrasah yang dibina oleh Fakultas Tarbiyah UIN Alauddin Makassar dengan tingkat disiplin yang ketat. Para

⁴⁰Observasi pada tanggal 17 April 2018

kepala Madrasah, membuat sistem pengelolaan Madrasah ini semakin tertib. Hal ini bisa dilihat dari peraturan-peraturan Madrasah yang ada⁴¹

Kasus lain yang muncul pada kategori kedisiplinan adalah kemampuan profesional guru pendidikan Islam yang ada pada MTs Madani Alauddin Paopao dalam mengelola kelas. Indikatornya ada diantara peserta didik yang kelihatan acuh dan bahkan ada yang ribut, tidak memperhatikan apa yang disampaikan oleh guru. Namun pada umumnya tingkat kedisiplinan peserta didik MTs Madani Alauddin Paopao kelihatan cukup tinggi.

2) Kegiatan Pengorganisasian Isi Pembelajaran

Setiap guru pendidikan Islam pada MTs Madani Alauddin Paopao Kabupaten Gowa secara konseptual melakukan pengorganisasian isi pembelajaran baik secara mikro maupun makro. Secara administratif dalam kaitannya dengan pengorganisasian bahan ajar pada tingkat makro dapat ditelusuri lewat kurikulum Pendidikan Islam yang dijabarkan kedalam berbagai perangkat kurikulum seperti; penyusunan program tahunan dan program tengah semester dan pada analisis mata pelajaran yang disingkat AMP. Berkenaan dengan itu, hasil studi dokumen menunjukkan bahwa semua guru-guru pada MTs Madani Alauddin Paopao Kabupaten Gowa memiliki perangkat tersebut. Bentuk perangkat tersebut pada umumnya memiliki format yang sama.⁴²

Pengorganisasian dalam bentuk mikro ditemukan dalam rancangan pembelajaran yang lazim disebut Rencana Pelaksanaan Pembelajaran yang disingkat dengan RPP. Pada umumnya bentuk dan komponen RPP yang dimiliki oleh semua informansama. Kemudian bentuk penjabaran pengorganisasian isi

⁴¹Hamka Ilyas, Ketua Jurusan PBA Fakultas Tarbiyah dan Keguruan UIN Alauddin Makassar, *wawancara*, Gowa, 17 Mei 2018.

⁴²Hamka Ilyas, Ketua Jurusan PBA Fakultas Tarbiyah dan Keguruan UIN Alauddin Makassar, *wawancara*, Gowa, 17 Mei 2018.

pembelajaran tersebut dapat ditemukan dalam bahan ajar informan seperti “materi dan LKS’ dan buku teks peserta didik. Materi dan LKS dalam bentuk diktat pada umumnya dimiliki oleh peserta didik. Sedangkan buku teks peserta didik hanya sebagian peserta didik yang memilikinya.

Pengorganisasian isi pembelajaran tingkat mikro, secara konseptual tidak ditemukan pada dokumen tertulis. Namun kalau dicermati apa yang ada pada analisis mata pelajaran terlihat unsur-unsur yang berkaitan dengan prinsip-prinsip pengorganisasian isi pembelajaran makro.⁴³

Berdasarkan hasil wawancara di atas dapat dikatakan bahwa guru agama pada MTs Madani Alauddin Paopao Kabupaten Gowa pada umumnya melakukan tindak pengorganisasian isi pembelajaran berdasarkan buku paket dan urutan materi yang ada dalam GBPP pendidikan Islam.

3) Penerapan Kurikulum

Penerapan Kurikulum 2013 pada MTs Madani Paopao Kabupaten Gowa tentu saja mendapat berbagai tanggapan oleh masyarakat, efek dari perubahan kurikulum ini mempengaruhi sikap para guru terhadap penerapan Kurikulum 2013 terutama di MTs Madani Alauddin Paopao Kabupaten Gowa. Berdasarkan hasil observasi penulis, pada umumnya guru di MTs Madani Alauddin Paopao Kabupaten Gowa setuju dengan penerapan Kurikulum 2013 di madrasah tersebut walaupun tanggapan persetujuan mereka beragam. Hal tersebut terungkap dari hasil wawancara penulis dengan Rappe, mengatakan bahwa Setuju karena Kurikulum 2013 itu tidak jauh beda dari kurikulum yang lalu, dalam

⁴³Hamka Ilyas, Ketua Jurusan PBA Fakultas Tarbiyah dan Keguruan UIN Alauddin Makassar, wawancara, Gowa, 17 Mei 2018.

pelaksanaannya juga. Hanya dalam penilaiannya itu sedikit rumit karena kurikulum ini berkaitan dengan KI1 KI2 KI3 untuk penilaian sikapnya itu.⁴⁴

Kutipan wawancara di atas, menurut penulis informan ini setuju dengan penerapan Kurikulum 2013 di madrasah tersebut karena menurutnya kurikulum ini tidak jauh berbeda dengan Kurikulum Tingkat Satuan Pendidikan (KTSP) yang membedakan adalah dari segi penilaiannya yang agak rumit karena di Kurikulum 2013 menggunakan penilaian autentik. Hal serupa juga diungkapkan oleh Nurrahma mengatakan bahwa:

Setuju karena Kurikulum 2013 dan kurikulum 2006 atau KTSP itu sama saja tidak ada masalah. Hanya dalam prosesnya diharapkan siswa yang lebih aktif, jadi tidak ada masalah karena seperti itu juga yang dilakukan.⁴⁵

Kutipan wawancara di atas, menurut penulis informan ini setuju Kurikulum 2013 diterapkan di MTs Madani Alauddin Paopao Kabupaten Gowa karena menurutnya Kurikulum 2013 dan KTSP itu sama saja yang membedakan dalam prosesnya siswa yang dituntut untuk lebih aktif dari pada guru. Guru ini tidak mempermasalahkan hal lainnya karena sudah melakukan sesuai prosedur.

Pernyataan tentang Kurikulum 2013 juga diungkapkan oleh Nur Rahmah mengungkapkan bahwa:

kurikulum ini demi kepentingan pendidikan ke depan, hanya saja guru harus selalu mengupdate ilmu pengetahuan dan memaksimalkan diri untuk meningkatkan kompetensi yang dimilikinya.⁴⁶

Petikan wawancara di atas, menurut penulis informan ini setuju dengan diterapkannya Kurikulum 2013 di madrasah tersebut karena menurutnya

⁴⁴Rappe , Wakil Direktur I bidang Akademik MTs Madani Alauddin Paopao Kab. Gowa,wawancara, Gowa,15 Mei 2018.

⁴⁵Nur Rahma, Guru MTs Madani Alauddin Paopao Kab. Gowa,wawancara,Gowa,21 April 2018.

⁴⁶Nur Rahma, Guru MTs Madani Alauddin Paopao Kab. Gowa, wawancara, Gowa,21 April 2018.

penerapan kurikulum ini bertujuan untuk kepentingan pendidikan di masa depan agar lebih baik lagi. Sebagai guru dituntut untuk berusaha meningkatkan kompetensinya karena guru adalah orang yang akan menjalankan kurikulum tersebut.

Lebih lanjut, Nur Rahmah mengungkapkan tentang Kurikulum 2013 di MTs Madani Alauddin Paopao Kabupaten Gowa

Setuju, pelaksanaan kurikulum ini sudah bagus karena aturan-aturan yang ada dalam Kurikulum 2013 ini. Hanya saja guru-guru di madrasah ini perlu lebih giat lagi karena Kurikulum 2013 sangat sulit dibandingkan dengan KTSP. Meskipun begitu pengaplikasiannya tidak jauh beda dengan KTSP dan perubahannya juga tidak terlalu banyak. Tetapi ada baiknya pemberian materi tentang kurikulum 2013 diberikan secara merata jangan hanya guru-guru tertentu saja.⁴⁷

Petikan wawancara di atas, menurut penulis informan ini setuju Kurikulum 2013 diterapkan di MTs Madani Alauddin Paopao Kabupaten Gowa karena adanya aturan-aturan yang ada dalam kurikulum tersebut sehingga membuat proses pembelajaran menjadi lebih baik. Seiring dengan diterapkannya Kurikulum 2013 di MTs Madani Alauddin Paopao Kabupaten Gowa guru-guru dituntut untuk lebih giat karena kurikulum ini dirasakan lumayan sulit daripada kurikulum sebelumnya. Selain itu, informan mengharapkan dalam pembagian materi atau hal lain tentang Kurikulum 2013 diberikan secara merata jangan hanya pada guru-guru tertentu agar tidak menimbulkan kesenjangan, karena berdasarkan apa yang penulis dapatkan di lapangan di madrasah ini pelatihan tentang Kurikulum 2013 tidak diberikan kepada guru yang akan pensiun dan guru honorer.

⁴⁷Nur Rahma, Guru MTs Madani Alauddin Paopao Kab. Gowa, wawancara, Gowa, 21 April 2018.

Selanjutnya, Amirullah Yunus mengungkapkan pendapatnya tentang diterapkannya Kurikulum 2013 di MTs Madani Alauddin Paopao Kabupaten Gowa

Menurut saya bagus, Kurikulum 2013 diterapkan pada madrasah yang siap menerapkannya. Jadi sangat bagus sekali kurikulum ini diterapkan di madrasah ini.⁴⁸

Berdasarkan hasil wawancara penulis dengan beberapa informan di atas, dapat dipahami beberapa hal untuk menyimpulkan sikap guru terhadap penerapan Kurikulum 2013 di MTs Madani Alauddin Paopao Kabupaten Gowa. Pertama, guru setuju dengan penerapan Kurikulum 2013 di MTs Madani Alauddin Paopao Kabupaten Gowa. Kedua, sikap setuju yang ditunjukkan oleh guru karena menurut mereka kurikulum ini tidak berbeda jauh dengan kurikulum sebelumnya hanya ada beberapa perubahan yang terjadi yang menuntut guru untuk lebih giat lagi agar kurikulum ini dapat terlaksana dengan baik. Ketiga, seminar atau pelatihan tentang Kurikulum 2013 di MTs Madani Alauddin Paopao Kabupaten Gowa tidak diikuti oleh guru yang akan pensiun dan guru honorer.

Adapun tupoksi utama yang terakhir adalah mengevaluasi proses dan hasil pembelajaran. Mengevaluasi proses dan hasil pembelajaran melalui jalan melakukan penilaian. Berdasarkan Permendikbud no. 66 tahun 2013 tentang standar penilaian pendidikan maka penilaian yang digunakan dalam Kurikulum 2013 adalah penilaian autentik. Istilah autentik bersinonim dengan dapat dipercaya, asli, atau sah. Penilaian pada kurikulum sebelumnya lebih menitikberatkan pada aspek pengetahuan, sedangkan pada Kurikulum 2013 penilaian ditekankan pada tiga aspek yaitu pengetahuan, sikap, dan keterampilan.

⁴⁸Amirullah Yunus, Guru MTS Madani Alauddin Paopao Kab. Gowa, *wawancara*, Gowa pada tanggal 18 Mei 2018.

Penilaian dalam Kurikulum 2013 tidak hanya terfokus pada hasil saja akan tetapi juga pada proses. Pada penilaian proses dapat berupa format penilaian diri dan penilaian antar teman, praktek, tes tertulis, dan tugas. Selain itu observasi kepada peserta didik juga dilakukan untuk menilai proses, guru pada MTs Madani Alauddin Paopao Kabupaten Gowa mempunyai format penilaian berupa lembaran-lembaran yang di dalamnya berisi format penilaian sikap. Selain itu, guru juga mempunyai format penilaian diri dan penilaian antar teman yang akan dibagikan kepada peserta didik pada proses pembelajaran. Hanya saja guru tersebut belum membagikan format tersebut karena masih pertemuan awal.⁴⁹

Petikan wawancara di atas menurut penulis setiap guru mempunyai format penilaian tersebut untuk menilai proses pembelajaran. Keefektifan format tersebut tergantung kepada guru, apakah akan dilaksanakan atau tidak.

Menurut penulis pernyataan di atas mengungkapkan bahwa setiap guru sudah memiliki format penilaian hanya terkadang karena faktor kesiapan yang dimiliki guru sehingga terkadang dari tiga aspek yang seharusnya dinilai yaitu kognitif, psikomotorik, dan afektif hanya aspek-aspek tertentu saja yang dapat dinilai karena kesiapan guru.

Berdasarkan hasil wawancara di atas dapat penulis pahami bahwa guru tidak memberikan format penilaian diri dan penilaian antar teman kepada peserta didik. Melainkan memberi tugas kepada peserta didik baik berupa tugas portofolio maupun tugas-tugas lainnya.

Hasil temuan penelitian mengindikasikan bahwa guru memahami dasar penilaian autentik. Hal ini dapat dilihat dari hasil wawancara penulis dengan Zainal, mengungkapkan bahwa kegiatan penilaian seperti menyiapkan perangkat penilaian, melakukan penilaian dalam kelas, observasi kepada peserta didik,

⁴⁹Amirullah Yunus, Guru MTs Madani Alauddin Paopao Kab. Gowa, wawancara, 18 Mei 2018.

memberikan tugas berupa tugas proyek, portofolio, serta tes lisan maupun tulisan, itu semua dilakukan. Penilaian autentik sebenarnya tidak rumit kalau dipahami dengan baik. Akan tetapi kalau tidak mengikuti pelatihan atau workshop terkait Kurikulum 2013 pasti bingung terutama terkait konversi nilai. Karena selalu berubah jadi guru menjadi bingung.

Berdasarkan temuan penulis hasil dari wawancara dengan peserta didik menemukan bahwa guru melakukan kegiatan penilaian. Hanya saja beberapa peserta didik pada MTs Madani Alauddin Paopao Kabupaten Gowa merasa bahwa tugas yang diberikan banyak sehingga mereka merasa kewalahan sehingga beberapa dari mereka memilih Kurikulum Tingkat Satuan Pendidikan (KTSP) dari Kurikulum 2013.

Berdasarkan hasil wawancara penulis dengan beberapa informan di atas dapat dipahami bahwa adanya penilaian autentik di Kurikulum 2013 sudah tepat. Hal ini karena penilaian autentik menyeimbangkan antara aspek sikap, pengetahuan, dan keterampilan. Kurikulum ini sebagai penyempurnaan kurikulum sebelumnya yang menitikberatkan pada aspek pengetahuan. Persoalan penilaian yang dianggap rumit, menurut penulis itu adalah hal yang wajar mengingat kurikulum ini masih terbilang baru diterapkan di Indonesia. Oleh karena itu, dibutuhkan kerjasama dari semua pihak yang terkait agar proses penilaian ini dapat berjalan dengan lancar.

4) Perolehan hasil belajar

Menurut Zainal Alim, perolehan hasil belajar peserta didik MTs Madani Alauddin Paopao Kabupaten Gowa pada umumnya mengacu pada ketentuan pedoman penilaian kurikulum 2013. Selain itu secara umum gambaran tentang tinggi rendahnya perolehan belajar dipengaruhi oleh berbagai aspek yang ada dalam komponen-komponen pembelajaran, khususnya yang berkaitan dengan

penilaian mulai dari persiapan, pelaksanaan dan hasil perolehan belajar peserta didik. Mengingat banyaknya aspek yang berpengaruh terhadap tinggi rendahnya perolehan belajar maka setiap tahapan proses penilaian hanya dibatasi beberapa indikator. Indikator yang digolongkan pada tahapan persiapan meliputi (1) kesesuaian antara tujuan pembelajaran dan butir-butir soal penilaian, (2) kemampuan peserta didik memahami soal dilihat dari kemudahan bahasa dan kemungkinan adanya penafsiran ganda terhadap pernyataan soal, (3) pencantuman bobot skor dilihat dari sisi tingkat kesukaran penyesuaian soal. Indikator yang berkenaan dengan pelaksanaan meliputi (1) ketepatan waktu pelaksanaan penilaian, penataan ruangan dan kondisi kedisiplinan pelaksanaan penilaian, (3) bentuk dan proses pemerolehan hasil belajar, dan (4) indikator non formal yang dapat mempengaruhi tinggi rendahnya perolehan belajar peserta didik.⁵⁰Berkenaan dengan indikator yang terkait dengan pelaksanaan evaluasi dan aspek-aspek non formal yang berpengaruh pada pemerolehan tinggi rendahnya hasil belajar pendidikan Islam, menurut Abd Rajab adalah,

1. Pelaksanaan evaluasi mid semester yang sesuai dengan waktunya,
2. Penilaian tentang sikap dan karakter,
3. Mengembalikan pekerjaan pada peserta didik,
4. Kepuasan peserta didik terhadap penilaian guru,
5. Guru bersikap adil dalam penilaian pekerjaan siswa,
6. Guru melaporkan hasil pekerjaan peserta didik kepada orang tua peserta didik.⁵¹

⁵⁰Zainal Alim, Guru MTs Madani Alauddin Paopao Kab. Gowa, *wawancara*, Gowa, 18 Mei 2018.

⁵¹Abdul Rajab, Kepala MTs Madani Alauddin Paopao Kab. Gowa, *wawancara*, Gowa, 14 April 2018.

Berkenaan dengan pelaksanaan penilaian, khususnya yang berkaitan dengan waktu-waktu pelaksanaan ulangan, pada umumnya dilakukan oleh guru yang bersangkutan atau selalu dilaksanakan penilaian sesuai dengan waktu yang terjadwal. Menurut Abdul Rajab hasil studi menunjukkan bahwa pelaksanaan semester sesuai dengan perencanaan yang ada dalam kalender akademik yang disusun oleh informan. Pelaksanaan ulangan catur wulan pertama mata pelajaran pendidikan Islam (al-Qur'an Hadis, Fiqhi, Akidah Akhlak dan Bahasa Arab).

Dalam menentukan nilai akhir yang tercantum dalam rapor peserta didik aspek karakter dan ahlak menjadi bahan masukan pada nilai peserta didik hasil penilaian tersebut yang diberikan oleh guru agama kepada peserta didik cukup dirasakan adil oleh peserta didik. Kegiatan yang kurang dilakukan oleh guru agama dalam kaitannya dengan penilaian adalah laporan setiap hasil evaluasi peserta didik kepada orangtua/wali peserta didik yang telah dilakukan oleh guru agama.

Sisi lain dari pelaksanaan penilaian adalah yang berkenaan dengan bentuk-bentuk pengambilan nilai peserta didik. Penentuan perolehan nilai akhir peserta didik secara formal dibagi dalam tiga proses penilaian *pertama* proses penilaian ulangan harian, *kedua* proses penilaian pelaksanaan tugas, ketiga proses penilaian hasil ulangan akhir catur wulan, *ketiga* komponen penilaian tersebut diolah dalam satu rumus tertentu. Setiap informan memiliki kebijakan khusus dalam memadukan ketentuan format yang ada dan ketentuan tersendiri yang dibuat oleh informan.

Dalam konteks itu informan mengungkapkan seperti hasil wawancara dengan Abd Rajab sebagai berikut.

Informasi awal yang saya sampaikan kepada peserta didik adalah bagaimana mereka sendiri yang menilai dirinya secara transparan. Setiap peserta didik memiliki buku penilaian dalam kolom-kolom yang ada dalam penilaian itu peserta didik sendiri yang mengisinya berdasarkan informasi penilaian dari saya. Kolom yang dimaksud adalah kolom penilaian kognitif, kolom penilaian afektif, dan

kolom penilaian psikomotorik. Untuk penilaian kognitif diambil dari hasil ulangan tertulis, sedangkan kolom afektif diisi berdasarkan kecepatan menyelesaikan tugas yang diberikan kepada peserta didik, dan yang terakhir kolom psikomotorik misalnya sementara kita membangun sebuah mushollah madrasah dan untuk pembangunannya kita minta kepada peserta didik, bagi peserta didik yang menyumbang dinilai dan penilaiannya masuk pada kolom psikomotorik. Kemudian untuk menyesuaikan format penilaian yang ditetapkan oleh madrasah, penilaian nilai afektif dan psikomotorik dimasukkan dalam bagian nilai tugas yang kemudian digabung dalam bagian nilai harian⁵².

Dari hasil penelitian menggambarkan perilaku peserta didik pada MTs Madani Alauddin Paopao Kabupaten Gowa yaitu;

- 1) Perilaku sopan santun peserta didik pada waktu mengikuti proses pembelajaran khususnya ketika guru sedang menjelaskan materi pada umumnya dalam kategori baik meskipun ada sebagian kelas yang terlihat sopan santun mereka dinilai kurang baik. Indikatornya adalah mereka (satu, dua, tiga peserta didik) ribut saat ketika guru sedang menjelaskan materi.
- 2) Perilaku peserta didik ketika mengikuti diskusi kelas, terlihat ada sebagian peserta didik yang kurang menghargai ketentuan dan aturan dalam pelaksanaan diskusi, indikatornya adalah peserta didik secara emosional serentak memberikan tanggapan tanpa saling member kesempatan yang lainnya. Selain itu mereka langsung berbicara sebelum dipersilahkan. Namun pada umumnya mereka memperlihatkan sikap yang antusias dalam mengikuti diskusi.
- 3) Perilaku peserta didik ketika mereka diminta mengerjakan tugas di kelas, kelihatan peserta didik cukup tertib. Meskipun suasana kelas agak ribut.

Peran guru yang tepat dapat mengarahkan pelaksanaan proses pembelajaran yang diharapkan memberikan hasil yang berkualitas. Pada tataran konseptual, kemajuan ilmu pengetahuan dan teknologi, perilaku peserta didik

⁵² AbdulRajab, Kepala MTs Madani Alauddin Paopao Kabupaten Gowa, wawancara, 14 April 2018..

serta tuntutan orangtua dan masyarakat akan terwujudnya *output* pendidikan yang berkualitas, maka strategi guru dalam pembelajaran menjadi patut untuk dilakukan. Pada tataran operasional, penelitian ini membahas hasil temuan lapangan pada tiga aspek yaitu: *pertama*, faktor metodologi pembelajaran Pendidikan Islam; *kedua*, fenomena perilaku peserta didik; dan *ketiga*, faspek implemementasi kurikulum Pendidikan Islam. Ketiga aspek ini penulis membahasnya sebagai berikut.

Dari Analisis aspek metodologi pembelajaran Pendidikan Islam pada Pembelajaran sebagai suatu proses interaksi guru dengan peserta didik dalam mengolah materi pelajaran dengan memanfaatkan sumber belajar pada suatu lingkungan belajar. Dalam proses pembelajaran terdapat dua subjek belajar yang berbeda aktivitasnya yaitu guru dan peserta didik, tetapi keduanya mempunyai tujuan yang sama, yaitu meningkatkan prestasi belajar. Inti proses pembelajaran adalah interaksi antara guru dengan peserta didik dalam mengolah materi pelajaran untuk mencapai tujuan pembelajaran. Karena itu, untuk mencapai tujuan pembelajaran diperlukan metodologi pembelajaran yang tepat dan variatif.

3. *Upaya yang Ditempuh Pengelola dalam Mengembangkan Pendidikan Islam pada MTs Madani Alauddin Paopao Sebagai Laboratory School Fakultas Tarbiyah Dan Keguruan UIN Alauddin Makassar*

Adapun upaya yang ditempuh dalam mengembangkan pendidikan Islam pada MTs Madani Alauddin Paopao sebagai laboratory school Fakultas Tarbiyah UIN Alauddin Makassar Perkembangan Pendidikan Nasional termasuk Perkembangan MTs Madani Alauddin Paopao Kabupaten Gowa meliputi 3 pilar pembangunan pendidikan, yaitu: (1) perluasan dan pemerataan akses memperoleh pendidikan, (2) peningkatan mutu dan relevansi pendidikan dan daya saing, dan (3) peningkatann efisiensi dan efektifitas pengelolaan pendidikan. Pada awalnya, pembangunan pendidikan di negeri ini menitik beratkan pada pembangunan

pendidikan pilar pertama. Namun ketiga pilar tersebut saling melengkapi dan mempengaruhi dalam sistem pendidikan nasional.⁵³

Melalui hasil wawancara dengan H. Andi Achruh bahwa MTs Madani Alauddin Paopao Kabupaten Gowa senantiasa mewujudkan suasana belajar dan proses pembelajaran agar peserta didik secara aktif mengembangkan potensi dirinya untuk memiliki kekuatan spiritual keagamaan, pengendalian diri, kepribadian, kecerdasan, akhlak mulia, serta keterampilan yang diperlukan dirinya, masyarakat, bangsa dan negara. Orientasi sumber daya pendidikan adalah meningkatkan prestasi kemampuan minimal yang harus dicapai oleh peserta didik setelah tamat mengikuti pendidikan pada jenjang madrasah aliyah atau satuan pendidikan tertentu. Ketika peserta didik sudah lulus, maka secara formal hubungan antara peserta didik dan lembaga telah selesai. Namun demikian, diharapkan hubungan antara para alumni dan madrasah tetap terjalin.⁵⁴

Perkembangan MTs Madani Alauddin Paopao Kabupaten Gowa yang menjadi fokus penelitian meliputi standar proses, standar pendidik, tenaga kependidikan, standar sarana prasarana, standar pengelolaan dan standar pembiayaan;

a. Perkembangan Proses Pembelajaran

MTs Madani Alauddin Paopao Kabupaten Gowa merupakan lembaga pendidikan dalam mengembangkan sumberdaya pendidikan dan merupakan penyelenggara pendidikan di bawah naungan kementerian agama RI, MTs Madani Alauddin Paopao Kabupaten Gowa dalam menyelenggarakan pendidikan didasari oleh *eksistensialisme dan essentialisme*. Filosofi eksistensialisme berkeyakinan

⁵³Observasi, 12 Mei 2018

⁵⁴H. Andi Achruh Direktur Madrasah Madani Alauddin Paopao, wawancara, Gowa, 22 April 2018.

bahwa pendidikan harus menyuburkan dan mengembangkan eksistensi peserta didik seoptimal mungkin yang dilaksanakan melalui proses pendidikan yang bermartabat, kreatif, inovatif, experimentative, menumbuhkan dan mengembangkan bakat, minat, dan kemampuan peserta didik.⁵⁵

Tugas dan tanggung jawab dalam Perkembangan proses pembelajaran yang mestinya dilaksanakan oleh pengelola pendidikan yang telah dijelaskan pada firman Allah swt. di atas intinya adalah mengajak manusia melaksanakan perintah Allah swt. Andi Achruh menegaskan, “Tugas dan tanggung jawab pendidikan dapat diidentifikasi sebagai tugas yang harus dilakukan oleh guru, yaitu menyuruh yang makruf dan mencegah yang munkar. Hal ini menunjukkan adanya kesamaan tugas yang dilaksanakan oleh guru dan *muballigh/da'i*, melaksanakan tugasnya melalui jalur pendidikan.

Adapun wawancara dengan Rappe tentang proses pelaksanaan pendidikan dalam peningkatan strategi pembelajaran di MTs Madani Alauddin Paopao Kabupaten Gowa sebagai berikut ini:

1) Pengelolaan Kegiatan Pada Tatap Muka Pertama.

Keberhasilan suatu pembelajaran kemungkinan diawali dengan beberapa kegiatan informative dari guru kepada siswa atau dari siswa kepada guru. Kegiatan informative tersebut hendaknya dilakukan secara terorganisir pada awal pertemuan pertama atau dengan istilah tatap muka pertama, sehingga pembelajar mengetahui secara tepat kapabilitas apa yang seharusnya pembelajar miliki setelah mengikuti mata pelajaran dalam satu kurun waktu tertentu. Sehingga kegiatan yang perlu diorganisir dalam proses pembelajaran di MTs Madani Alauddin Paopao

⁵⁵H. Andi AchruhDirektur Madrasah Madani Alauddin Paopao,wawancara, Gowa, 22 April 2018.

Kabupaten Gowa yaitu; *Pertama* Pendeteksian Karakteristik Siswa. *Kedua*, Penyampaian garis-garis besar program mata pelajaran yang meliputi Kerangka isi atau sering disebut epitome, secara tertulis, RPP, buku teks pelajar dan lainnya. *Ketiga*, Penyampaian tujuan umum pembelajaran *keempat* Penyampaian strategi pembelajaran, untuk memperdalam materi pembelajaran pendidikan. Hal ini tergambar dalam pengamatan bahwa para guru menyampaikan kepada pembelajar bagaimana secara teknis memantapkan satu pokok bahasan. Pokok bahasan yang dimaksudkan adalah pokok bahasan kajian keagamaan. *Kelima*, Penyampaian tentang sistem penilaian. Penyampaian tentang teknik penilaian, tentang bagaimana hak dan kewajiban dalam melaksanakan tugas-tugas yang terkait dengan penilaian.⁵⁶

Berdasarkan hasil penelitian yang berkenaan dengan penilaian dapat diperoleh penafsiran bahwa MTs Madani Alauddin Paopao Kabupaten Gowa melakukan tindak evaluasi dengan bentuk lisan dan tertulis kepada siswa. Taksonomi yang diukur meliputi ranah kognitif, afektif dan psikomotorik.

2) Kegiatan pengorganisasian penyampaian pembelajar setiap tatap muka

Dalam konteks ini, pengorganisasian penyampaian pokok bahasan yang dimaksudkan adalah kegiatan rutin yang dilakukan oleh semua guru-guru yang berada di lingkungan MTs Madani Alauddin Paopao Kabupaten Gowa dalam melakukan rangkaian tahapan pembelajaran, ia menyebutkan dengan istilah "*instructional events*". Pada bagian ini secara berurut akan dikemukakan: (1) kegiatan pengorganisasian pada tahap pendahuluan pembelajaran, (2) kegiatan pengorganisasian pada inti pembelajaran, (3) kegiatan pengorganisasian

⁵⁶Rappe, Wakil Direktur I bidang Akademik MTs Madani Alauddin Paopao Kab. Gowa wawancara, Gowa, 15 Mei 2018

penutupan pembelajaran, (4) sikap guru selama dalam proses pembelajaran, (5) penggunaan metode mengajar dan pemanfaatan media, dan (6) suasana kelas ketika berlangsung pembelajaran.⁵⁷ Berdasarkan dengan uraian diatas yang berkenaan dengan kegiatan penyampaian inti pembelajaran dapat diketahui bahwa guru agama melakukan berbagai jenis kegiatan penyampaian inti pelajaran kepada siswa dengan titik penekanan yang berbeda antara informan yang satu dengan yang lainnya.

3) Kegiatan penutup pembelajaran

Kegiatan penutup meliputi pemberian tugas, pemberian tes, akhir dan pembuatan resume. Hasil pengamatan menunjukkan bahwa kegiatan penutup yang tercantum pada RPP tidak selamanya sesuai apa yang dilakukan ketika melakukan kegiatan penutup. Salah satu alasan guru yang seperti dikemukakan bahwa tidak semua apa yang tertera dalam RPP dapat kita lakukan khususnya yang berkaitan dengan kegiatan penutup seperti pemberian kesimpulan, pemberian tes akhir. Hal yang demikian di sebabkan karena keterbatasan waktu, apalagi kalau kita menggunakan metode diskusi. Selain dari tiga kegiatan penutup tersebut juga diamati beberapa kegiatan yang terkait dengan kegiatan tahapan akhir pembelajaran.

b. Perkembangan Standar Pendidik dan Tenaga Kependidikan

Standar pendidik dan tenaga kependidikan pada MTs Madani Alauddin Paopao Kabupaten Gowa setelah mengikuti pelatihan peningkatan profesi guru, maka pada umumnya menerapkan strategi pembelajaran modern yang berdasarkan dengan undang-undang dan peraturan pemerintah untuk membenahi

⁵⁷Rappe, Wakil Direktur I bidang Akademik MTs Madani Alauddin Paopao Kab. Gowa wawancara, Gowa, 15 Mei 2018

sistem pembelajaran. Guru pada MTs Madani Alauddin Paopao Kabupaten Gowa terutama yang bersertifikat pendidik senantiasa berusaha mengembangkan metode dan strategi pembelajaran yang tepat guna, mulai dari proses perencanaan, pengorganisasian, pemotivasian/pembinaan, pengendalian atau pengawasan hingga proses penilaian terhadap komponen-komponen penyelenggaraan pendidikan di MTs Madani Alauddin Paopao Kabupaten Gowa, mulai dari manajemen kurikulum/pembelajaran (penataan kurikulum yang modern), peserta didik, ketenagaan, keuangan, sarana prasarana, dan manajemen hubungan kemasyarakatan, sehingga proses pembelajaran pada MTs Madani Alauddin Paopao Kabupaten Gowa berjalan dengan baik.⁵⁸

Melalui hasil observasi mengenai realitas kompetensi guru pada MTs Madani Alauddin Paopao Kabupaten Gowa meliputi yaitu;

1. Realitas Kompetensi Pedagogik

Kompetensi pedagogik dimaksudkan adalah kemampuan pemahaman tentang peserta didik secara mendalam dan penyelenggaraan pembelajaran yang mendidik. Karena itu kompetensi pedagogik seorang guru ditandai dengan kemampuannya dalam menyelenggarakan proses pembelajaran yang bermutu, serta sikap dan tindakan yang dapat dijadikan teladan.

Kompetensi pedagogik guru terdiri atas beberapa hal, yaitu:

- 1) Penguasaan prinsip-prinsip pembelajaran.
- 2) Pemantapan pemahaman terhadap fungsi dan tujuan pembelajaran.
- 3) Pemantapan pemahaman terhadap struktur dan muatan kurikulum.
- 4) Penguasaan dan penyusunan RPP.⁵⁹

⁵⁸Observasi pada tanggal 17 April 2018

⁵⁹Sitti Rugaiyah Guru MTs Madani Alauddin Paopao, *wawancara*, Gowa, 2 Mei 2018.

Kompetensi pedagogik merupakan kemampuan dalam mengelola pembelajaran dan peserta didik yakni:

- 1) Pemahaman wawasan guru dan landasan pembelajaran.
- 2) Guru memahami dan keberagaman peserta didik, sehingga dapat didesain strategi pelayanan belajar sesuai dengan keunikan masing-masing peserta didik.
- 3) Guru mampu mengembangkan kurikulum silabus baik dalam bentuk dokumen maupun implementasi dalam bentuk pengalaman belajar.
- 4) Guru mampu menyusun rencana dan strategi pembelajaran berdasarkan standar kompetensi dan kompetensi dasar.
- 5) Guru mampu melaksanakan pembelajaran yang mendidik dengan suasana pembelajaran yang mendidik suasana inovatif, kreatif dan menyenangkan.
- 6) Mampu melakukan evaluasi hasil belajar dengan memenuhi prosedur dan standar yang dipersyaratkan.
- 7) Mampu mengembangkan bakat dan minat peserta didik melalui kegiatan intrakurikuler dan ekstrakurikuler untuk mengaktualisasikan berbagai potensi yang dimilikinya.⁶⁰

Melalui hasil observasi peneliti bahwa kompetensi pedagogik merupakan aspek yang terkait dengan pelaksanaan tugas seorang guru di MTs Madani Alauddin Paopao Kabupaten Gowa. Indikator kompetensi pedagogik guru di MTs Madani Alauddin Paopao Kabupaten Gowa hasil observasi peneliti meliputi:

- a. Guru MTs Madani Alauddin Paopao Kabupaten Gowa telah mampu memahami struktur kurikulum dan struktur pembelajaran

⁶⁰Sitti Rugaiyah Guru MTs Madani Alauddi Paopao, *wawancara*, Gowa, 2 Mei 2018.

- b. Pemahaman guru terhadap kreteria peserta didik pada MTs Madani Alauddin Paopao Kabupaten Gowa
- c. Guru MTs Madani Alauddin Paopao Kabupaten Gowa mampu mengembangkan kurikulum berdasarkan silabus di buku cetak
- d. Guru memiliki Perencanaan dalam pembelajaran
- e. Guru MTs Madani Alauddin Paopao Kabupaten Gowa menerapkan pembelajaran yang mendidik dan dialogis
- f. Guru MTs Madani Alauddin Paopao Kabupaten Gowa mampu memanfaatkan teknologi pembelajaran
- g. Guru MTs Madani Alauddin Paopao Kabupaten Gowa senantiasa mengevaluasi pembelajaran.⁶¹

Analisis peneliti bahwa indikator dan ruang lingkup kompetensi pedagogik guru pada MTs Madani Alauddin Paopao Kabupaten Gowa, diharapkan seorang guru dapat mengimplementasikannya dalam proses pembelajaran di MTs Madani Paopao Kabupaten Gowa.

2. Realitas Kompetensi Kepribadian

Kompetensi kepribadian guru pada MTs Madani Alauddin Paopao Kabupaten Gowa Selatan melalui hasil penelitian bahwa kemampuan personal guru, mencakup 1) penampilan sikap yang positif terhadap keseluruhan tugasnya sebagai guru, dan terhadap keseluruhan situasi pendidikan beserta unsur-unsurnya, 2) pemahaman, penghayatan dan penampilan nilai-nilai yang seyogyanya dianut oleh seorang guru, 3) kepribadian, nilai, sikap hidup ditampilkan dalam upaya untuk menjadikan dirinya sebagai panutan dan teladan bagi para peserta didiknya. Kompetensi kepribadian meliputi kemampuan

⁶¹Sitti Rugaiyah Guru MTs Madani Alauddinn Paopao, *wawancara*, Gowa, 2 Mei 2018.

personalitas, jati diri sebagai seorang tenaga pendidik menjadi panutan bagi peserta didik.⁶² Kompetensi inilah yang selalu menggambarkan prinsip bahwasanya guru pada MTs Madani Alauddin Paopao Kabupaten Gowa adalah sosok yang patut di gugu dan ditiru. Dengan kata lain, guru menjadi suri teladan bagi peserta didik atau guru menjadi sumber dasar bagi peserta didik.

Realitas kompetensi kepribadian guru dalam analisis hasil peneliti adalah sebagai berikut:

- 1) Tindakan yang sesuai dengan norma agama, hukum, sosial, dan kebudayaan nasional Indonesia

Melalui hasil wawancara dengan Abdul Rajab Kepala Madrasah Madani Alauddin Paopao Kabupaten Gowa Guru yang baik adalah guru yang mampu melakukan proses pembelajaran yang bersifat konstruktif. Pola dan model pembelajaran yang terpusat pada anak dan tingkat keberhasilan sangat ditentukan oleh seberapa besar mereka siap untuk belajar. Untuk itu, guru harus mempunyai jiwa pendidik dan bertindak sesuai dengan norma yang berlaku.⁶³ Guru mempunyai tanggung jawab yang besar yang tidak hanya berperan sebagai seseorang yang dapat mempengaruhi perilaku orang lain, tetapi ia juga harus mampu menyampaikan nilai, norma dan lainnya terhadap peserta didik dan warga masyarakat.

- 2) Penampilan diri sebagai pribadi yang jujur, berakhlak mulia, dan teladan bagi peserta didik dan masyarakat.

Jujur dan berakhlak mulia menjadi bagian penting dari kepribadian guru terutama yang telah tersertifikasi pada MTs Madani Alauddin Paopao Kabupaten

⁶²Sitti Rugaiyah Guru MTs Madani Alauddin Paopao, wawancara, Gowa 2 Mei 2018.

⁶³Abdul Rajab, kepala MTs Madani Alauddin Paopao Kab. Gowa, wawancara, Gowa, 7 Mei 2018.

Gowa. Seorang guru harus memiliki kepribadian yang sempurna, yakni memiliki sifat jujur dan berakhlak mulia. Kedua sifat ini adalah aspek penting dari kepribadian guru sehingga guru menjadi sosok yang patut diteladani oleh peserta didik. Selain jujur dan berakhlak mulia, guru juga harus dapat menjadi teladan bagi peserta didik dan masyarakat tentunya, yang menunjukkan dalam perilakunya rasa hormat dan tanggung jawab yang tinggi baik di dalam maupun di luar kelas. Guru juga sebagai mentor menyelenggarakan pembelajaran dan bimbingan melalui penjelasan, diskusi kelas, bercerita, pemberian dorongan, dan memberikan respon berupa koreksi terhadap peserta didik dan tidak melukai perasaan teman-teman mereka atau perasaan guru.

Beberapa aspek penting dalam menunjukkan keteladanan bahwa 1) manusia saling mempengaruhi satu sama lain melalui ucapan, perbuatan, pemikiran, dan keyakinan; 2) perbuatan lebih besar pengaruhnya dibanding ucapan dan 3) metode teladan tidak membutuhkan penjelasan.

Indikator kompetensi kepribadian bagi guru pada MTs Madani Alauddin Paopao Kabupaten Gowa menurut peneliti yaitu meliputi kemampuan personal yang mencerminkan kepribadian yang mantap pada lingkungan MTs Madani Alauddin Paopao Kabupaten Gowa, beriman dan bertakwa, arif, bijaksana, stabil, dewasa, sportif, dan berwibawa, menjadi teladan bagi peserta didik dan memiliki karakter yang memadai.⁶⁴

3. Realitas kompetensi Sosial

Kompetensi Sosial guru pada MTs Madani Alauddin Paopao Kabupaten Gowa terdapat atas sub kompetensi (1) memahami dan menghargai perbedaan (respek) serta memiliki kemampuan mengelola konflik dan benturan; (2)

⁶⁴Abdul Rajab, kepala MTs Madani Alauddin Paopao Kab. Gowa, wawancara, Gowa, 7 Mei 2018.

melaksanakan kerja sama harmonis dengan kawan sejawat, kepala madrasah dan wakil kepala madrasah, dan pihak-pihak terkait lainnya; (3) membangun kerja tim (*teamwork*) yang kompak, cerdas, dinamis dan lincah; (4) melaksanakan komunikasi (oral, tertulis, tergambar) secara efektif dan menyenangkan seluruh warga madrasah, orang tua peserta didik, dengan kesadaran sepenuhnya bahwa masing-masing memiliki peran dan tanggung jawab terhadap kemajuan pembelajaran; (5) memiliki kemampuan memahami dan menginternalisasikan perubahan lingkungan yang berpengaruh terhadap tugasnya; (6) memiliki kemampuan mendudukkan dirinya dalam sistem nilai yang berlaku dalam masyarakat sekitarnya; (7) melaksanakan prinsip-prinsip tata kelola yang baik (misalnya partisipasi, transparan, akuntabilitas, penegakan hukum, dan profesionalisme). Sub kompetensi sosial di atas mencakup perangkat perilaku yang menyangkut kemampuan interaktif yang dapat menunjang efektifitas interaksi dengan orang lain.⁶⁵

Kompetensi sosial bagi guru di MTs Madani Alauddin Paopao Kabupaten Gowa memiliki sub ranah yaitu (1) mampu berkomunikasi dan bergaul secara efektif dengan peserta didik. Sub kompetensi ini memiliki indikator esensial: berkomunikasi secara efektif dengan peserta didik; (2) mampu berkomunikasi dan bergaul secara efektif dengan sesama pendidik dan tenaga kependidikan; (3) mampu berkomunikasi dan bergaul secara efektif dengan orang tua/wali peserta didik dan masyarakat. Hampir sama dengan yang dikemukakan oleh Marsuki bahwa kompetensi sosial adalah kompetensi yang berhubungan dengan kemampuan guru sebagai anggota masyarakat dan makhluk sosial yang meliputi: (1) kemampuan untuk berinteraksi dan berkomunikasi dengan teman sejawat

⁶⁵Abdul Rajab, kepala MTs Madani Alauddin Paopao Kab. Gowa, wawancara, Gowa, 7 Mei 2018

untuk meningkatkan kemampuan profesional; (2) kemampuan untuk mengenal dan memahami fungsi-fungsi setiap lembaga kemasyarakatan; (3) kemampuan untuk menjalin kerja sama baik secara individual maupun secara kelompok. Inti dari sub kompetensi sosial yang telah disebutkan bahwa guru harus membina hubungan yang efektif dan efisien terhadap peserta didik, sesama guru, orang tua/wali peserta didik, dan masyarakat baik secara individual maupun secara kelompok.⁶⁶

Dalam analisis peneliti bahwa, sedikitnya terdapat empat kompetensi sosial yang harus dimiliki guru agar dapat berkomunikasi dan bergaul secara efektif, baik di madrasah maupun di masyarakat. Keempat kompetensi tersebut dapat diidentifikasi dalam bentuk sebagai berikut:

Kompetensi sosial guru tersertifikasi meliputi:

- 1) Berkomunikasi lisan, tulisan dan isyarat
- 2) Mengusahakan teknologi komunikasi dan informasi secara fungsional
- 3) Bergaul secara efektif dengan peserta didik, sesama pendidik, tenaga kependidikan, orang tua/wali, peserta didik, dan
- 4) Bergaul secara santun dengan masyarakat sekitar.⁶⁷

Adapun indikator kompetensi sosial menurut hasil penelitian penulis meliputi;

- a. Guru pada MTs Madani Alauddin Paopao Kabupaten Gowa senantiasa berkomunikasi lisan, tulis, atau isyarat secara santun

⁶⁶Abdul Rajab, kepala MTs Madani Alauddin Paopao Kab. Gowa, *wawancara*, Gowa, 7 Mei 2018

⁶⁷Muh.Rusli, Guru MTs Madani Alauddin Paopao Kab. Gowa, *wawancara*, Gowa, 7 Mei 2018.

- b. Guru pada MTs Madani Alauddin Paopao Kabupaten Gowa menggunakan teknologi komunikasi dan informasi secara fungsional
- c. Guru pada MTs Madani Alauddin Paopao Kabupaten Gowa bergaul secara efektif dengan peserta didik, sesama pendidik, tenaga kependidikan, pimpinan satuan pendidikan, orang tua atau wali peserta didik
- d. Guru pada MTs Madani Alauddin Paopao Kabupaten Gowa bergaul secara santun dengan masyarakat sekitar dengan mengindahkan norma serta sistem nilai yang berlaku dan menerapkan prinsip persaudaraan sejati dan semangat kebersamaan di lingkungan MTs Madani Alauddin Paopao Kabupaten Gowa.

4. Realitas Kompetensi Profesional

Kompetensi profesional guru pada MTs Madani Alauddin Paopao Kabupaten Gowa yaitu yaitu;

a. Memiliki keahlian

Keahlian yang dimaksud di sini adalah dalam bidang pengetahuan yang diajarkan dan ahli dalam tugas mendidik. Seorang guru tidak hanya menguasai isi pengajaran yang diajarkan, tetapi juga mampu menanamkan konsep mengenai pengetahuan yang diajarkan. Mengajar adalah sarana untuk mendidik dan menyampaikan pesan-pesan pendidikan. Guru yang ahli memiliki pengetahuan tentang cara mengajar, juga keterampilan dan mengerti bahwa mengajar adalah suatu seni, dalam kaitan ini orang selalu membicarakan guru yang berhasil (*successful teacher*), guru yang efektif dan guru yang baik.⁶⁸

Melalui hasil observasi bahwa guru pada MTs Madani Alauddin Paopao Kabupaten Gowa menguasai prinsip-prinsip ilmu mendidik. Karena banyak guru

⁶⁸Muh.Rusli , Guru MTs Madani Alauddin Paopao Kab. Gowa, wawancara, Gowa, 7 Mei 2018.

hanya ahli dalam mengajar tetapi kurang memperhatikan segi-segi mendidik. Pemahaman seperti itu tidak akan bermanfaat bagi guru sebagai pendidik.

b. Memiliki Etika dan Profesi Keguruan

Kompetensi sangat diperlukan untuk melaksanakan fungsi profesi, dalam masyarakat yang kompleks seperti masyarakat modern dewasa ini, profesi menuntut kemampuan membuat keputusan yang tepat dan kemampuan membuat kebijaksanaan yang tepat, untuk itu diperlukan banyak keterangan yang lengkap agar jangan menimbulkan kesalahan yang akan menimbulkan kerugian, baik bagi diri sendiri maupun bagi masyarakat. Kesalahan dapat menimbulkan akibat yang fatal atau malapetaka yang dahsyat. Itu sebabnya kebijaksanaan, pembuatan keputusan, perencanaan, dan penanganan harus ditangani oleh para ahlinya, yang memiliki kompetensi profesional dalam bidangnya.⁶⁹

Guru pada MTs Madani Alauddin Paopao Kabupaten Gowa sebagai tenaga profesional juga perlu meningkatkan kompetensinya dalam rangka menyesuaikan dengan perkembangan zaman yang ada. Jadi etika profesi guru itu adalah tingkah laku guru dalam mendidik peserta didiknya, yang mana seorang guru harus terampil terhadap peserta didiknya, karena bagaimanapun juga mendidik bukan pekerjaan yang mudah, karena mendidik peserta didik itu tidak semudah membalikkan telapak tangan karena guru selalu memberikan yang terbaik untuk peserta didiknya.

Seorang guru pada MTs Madani Alauddin Paopao Kabupaten Gowa dalam menyikapi suatu masalah dengan baik dalam mendidik, karena tingkah laku atau etika seseorang guru sangat berperan sekali dalam profesinya sebagai pendidik, sehingga sifatnya akan menjadi contoh kepada peserta didiknya, selain

⁶⁹Muh.Rusli , Guru MTs Madani Alauddin Paopao Kab. Gowa, wawancara, Gowa, 7 Mei 2018.

memberikan ilmu pengetahuan atau mentransfer ilmu kepada peserta didik, guru pun harus bisa memberikan sikap yang baik terhadap peserta didiknya karena seorang peserta didik adalah orang yang menghendaki agar mendapatkan ilmu pengetahuan, keterampilan, pengalaman dan kepribadian yang baik untuk bekal hidupnya agar berbahagia di dunia dan akhirat dengan jalan belajar yang sungguh-sungguh.

Oleh karena itu, guru MTs Madani Alauddin Paopao Kabupaten Gowa perlu menjadi contoh yang baik bagi peserta didiknya, karena seorang guru adalah sosok yang diguguh dan ditiru oleh peserta didik. Digugu karena ilmunya dan ditiru karena sikap dan budi pekertinya.⁷⁰

c. Memiliki Otonomi dan Rasa Tanggung Jawab

Guru yang profesional di samping ahli dalam bidang mengajar dan mendidik, ia juga memiliki otonomi dan tanggung jawab. Otonomi adalah suatu sikap yang profesional yang disebut mandiri berdasarkan keahliannya. Ciri-ciri kemandirian diantaranya: a) Dapat menguraikan nilai-nilai hidup, b) Dapat membuat pilihan nilai, c) Dapat menentukan dan mengambil keputusan sendiri, dan d) Dapat bertanggung jawab atas keputusan itu. Jelas bahwa guru profesional harus mempersiapkan diri sematang-matangnya sebelum ia mengajar. Bahwa guru harus menguasai materi yang akan diajarkan dan bertanggung jawab atas segala tingkah lakunya. Islam memandang profesionalitas merupakan suatu keharusan dalam setiap profesi atau pekerjaan.

Melalui hasil wawancara dengan Herna, bahwa, mendidik merupakan salah satu amanat yang diemban oleh seseorang yang menjadi tanggung jawabnya. Hal ini memerlukan pengelolaan secara profesional, untuk mencapai hasil

⁷⁰Herna, Guru MTs Madani Alauddin Paopao Kab. Gowa, wawancara, Gowa, 21 Mei 2018.

maksimal yang diharapkan oleh pemberi amanat, dalam hal ini termasuk pada orang tua, guru, dan tokoh masyarakat.

Dengan demikian, tidak hanya dituntut kompetensi yang berhubungan dengan tugasnya di depan kelas (pedagogik, profesional), tetapi guru juga membutuhkan kompetensi lain, seperti kompetensi sosial dan kompetensi kepribadian.

Indikator kompetensi profesionalisme guru menurut peneliti, yakni:

1. Guru senantiasa bertugas sebagai pengajar

Guru sebagai pengajar lebih menekankan kepada tugas dalam merencanakan dan melaksanakan pembelajaran, dalam tugas ini guru tersertifikasi dituntut memiliki seperangkat pengetahuan dan keterampilan teknis mengajar, di samping menguasai ilmu atau bahan yang akan diajarkannya. Guru menyampaikan materi pembelajaran secara tersusun dan sistematis, menggunakan bahasa yang jelas dan mudah, memberi informasi yang jelas serta memberi contoh-contoh yang saling berkaitan, memberi penekanan kepada materi pembelajaran dan mengaitkan pelajaran itu dengan pengetahuan dan pengalaman peserta didik dan menggunakan alat bantu pembelajaran untuk membantu dalam menjelaskan sesuatu konsep. Sehingga tujuan pembelajaran dapat tercapai sesuai dengan yang diharapkan.⁷¹

2. Guru bertugas sebagai pembimbing

Tugas dan tanggung jawab guru tersertifikasi sebagai pembimbing memberi tekanan kepada tugas seorang guru, yaitu memberikan bantuan kepada peserta didik dalam memecahkan masalah yang dihadapinya. Tugas ini merupakan aspek mendidik sebab tidak hanya berkenaan dengan penyampaian ilmu

⁷¹Herna, Guru MTs Madani Alauddin Paopao Kab. Gowa, wawancara, Gowa, 21 Mei 2018.

pengetahuan, melainkan juga menyangkut pembinaan kepribadian dan pembentukan nilai-nilai para peserta didik.

3. Guru bertugas sebagai administrator kelas

Tugas dan tanggung jawab sebagai administrator kelas pada hakikatnya merupakan jalinan antara ketatalaksanaan bidang pengajaran dan ketatalaksanaan pada umumnya. Namun demikian, ketatalaksanaan bidang pengajaran jauh lebih menonjol dan lebih diutamakan pada profesi guru. Dikatakan demikian, karena profesi gurulah yang melaksanakan pengajaran dan menimbulkan proses pembelajaran baik yang dilaksanakan secara formal di madrasah maupun secara non formal.⁷²

4. Guru bertugas sebagai pengembang kurikulum

Tanggung jawab mengembangkan kurikulum membawa implikasi bahwa guru dituntut untuk selalu mencari gagasan-gagasan baru, penyempurnaan praktik pendidikan, khususnya dalam praktik pengajaran. Kurikulum sebagai program belajar atau semacam dokumen belajar yang harus diberikan kepada para peserta didik. Pelaksanaan kurikulum tidak lain adalah pengajaran. Kurikulum adalah rencana atau program, serta pengajaran adalah pelaksanaannya. Misalnya, ia tidak puas dengan cara mengajar yang selama ini digunakan, kemudian ia mencoba mencari jalan keluar bagaimana usaha mengatasi kekurangan alat peraga dan buku pelajaran yang diperlukan oleh peserta didik. Tanggung jawab guru dalam hal ini ialah berusaha untuk mempertahankan apa yang sudah ada serta mengadakan penyempurnaan praktik pengajaran agar hasil belajar peserta didik dapat ditingkatkan.

⁷²Herna, Guru MTsMadani Alauddin Paopao Kab. Gowa, wawancara, Gowa, 21 Mei 2018.

Adapun Indikator kompetensi profesional guru pada MTs Madani Alauddin Paopao Kabupaten Gowa melalui hasil penelitian yaitu meliputi;

- a. Menguasai materi, struktur, konsep, dan pola pikir keilmuan yang mendukung mata pelajaran yang diampu.
- b. Menguasai standar kompetensi dan kompetensi dasar mata pelajaran/ bidang Perkembangan yang diampu.
- c. Mengembangkan materi pelajaran yang diampu secara kreatif.
- d. Mengembangkan keprofesian secara berkelanjutan dengan melakukan tindakan reflektif
- e. Memanfaatkan teknologi informasi dan komunikasi untuk berkomunikasi dan mengembangkan diri.⁷³

c. Perkembangan Sarana dan Prasarana

Sarana dan prasarana pendidikan adalah peralatan, perlengkapan dan gedung yang secara langsung dipergunakan untuk menunjang proses pendidikan, khususnya proses pembelajaran, seperti gedung ruang kelas, meja kursi, serta alat-alat dan media pembelajaran. Prasarana pendidikan adalah fasilitas yang secara tidak langsung menunjang jalannya proses pendidikan atau pembelajaran, seperti halaman, kebun, taman madrasah, dan lain-lain yang sejenis, tetapi jika dimanfaatkan secara langsung untuk proses pembelajaran, seperti taman madrasah untuk pembelajaran biologi, halaman madrasah sekaligus sebagai lapangan olah raga, komponen tersebut merupakan sarana pendidikan. Semua komponen sarana dan prasarana tersebut sudah ada di MTs Madani Alauddin Paopao Kabupaten Gowa. MTs Madani Alauddin Paopao Kabupaten Gowa adalah lembaga pendidikan yang

⁷³Rappe, Wakil Direktur I bidang Akademik MTs Madani Alauddin Paopao, wawancara, Gowa, 19 April 2018.

berada di bawah naungan Fakultas Tarbiyah sebagai laboratory school dan Kementerian Agama Kabupaten Gowa Sulawesi-Selatan, yang memiliki fasilitas yang lengkap.

Sarana dan prasarana pendidikan pada MTs Madani Alauddin Paopao Kabupaten Gowa, yang jumlahnya begitu banyak, sehingga membutuhkan penanganan khusus, dengan mengalokasikan sejumlah anggaran yang memadai dari dana Komite, dalam pandangan peneliti bahwa sarana dan prasarana harus ditata dan dikelola dengan baik agar dapat memberikan kontribusi secara optimal dan berarti pada jalannya proses pendidikan. Kegiatan pengelolaan yang dimaksud adalah meliputi kegiatan perencanaan pengadaan, pengawasan, penyimpanan inventarisasi, dan pemeliharaan. Pengelolaan dan penataan sarana dan prasarana yang baik diharapkan dapat menciptakan madrasah yang bersih, rapih, dan indah, sehingga menciptakan kondisi yang menyenangkan baik bagi guru maupun murid, di samping itu, juga diharapkan tersedianya alat-alat atau fasilitas belajar yang memadai secara kuantitatif, kualitatif, dan relevan dengan kebutuhan peserta didik. Lebih lanjut penulis menilai bahwa sarana dan prasarana yang ada sudah lebih dari yang cukup, tinggal pemeliharaannya yang perlu diperhatikan agar tetap utuh.⁷⁴

MTs Madani Alauddin Paopao Kabupaten Gowa sebagai lembaga pendidikan yang tidak dapat dipisahkan dari masyarakat, sebaliknya demikian, sebab keduanya memiliki kepentingan, MTs Madani Alauddin Paopao Kabupaten Gowa merupakan lembaga formal yang disertai mandat untuk mendidik, melatih, dan membimbing generasi muda menjadi generasi yang berkualitas, sementara masyarakat merupakan pengguna jasa pendidikan itu.

⁷⁴H.A.Marjuni, Wakil Direktur III bidang sarana prasarana MTs Madani Alauddin Paopao, wawancara, Gowa, 19 April 2018.

MTs Madani Alauddin Paopao Kabupaten Gowa tidak dibenarkan mengisolasi diri dari masyarakat, ia tidak boleh melaksanakan idenya sendiri dengan tidak mau tahu aspirasi masyarakat pengguna, bila hal ini dilakukan berarti ia menuju ke ambang kehancuran.

MTs Madani Alauddin Paopao Kabupaten Gowa dengan masyarakat adalah suatu proses komunikasi untuk meningkatkan pengertian masyarakat tentang kebutuhan serta kegiatan pendidikan serta mendorong minat dan kerja sama dalam peningkatan dan Perkembangan MTs Madani Alauddin Paopao Kabupaten Gowa. Hal ini dipertegas bahwa tujuan hubungan MTs Madani Alauddin Paopao Kabupaten Gowa dengan masyarakat pengguna dapat ditinjau dari dua dimensi, yaitu kepentingan Madrasah dan kebutuhan masyarakat. Ditemukan pula data bahwa hubungan MTs Madani Alauddin Paopao Kabupaten Gowa dengan masyarakat berdasarkan dimensi kepentingan madrasah yaitu: memelihara kelangsungan hidup madrasah, meningkatkan mutu pendidikan di madrasah, memperlancar kegiatan pembelajaran, memperoleh bantuan dan dukungan dari masyarakat dalam rangka Perkembangan dan pelaksanaan program-program madrasah terutama dalam penyiapan sarana prasarana yang ada.

Melalui hasil wawancara dengan H. A. Achruh bahwa hubungan madrasah dengan masyarakat, maka MTs Madani Alauddin Paopao Kabupaten Gowa menganut beberapa prinsip sebagai pedoman dan arah bagi guru dan juga kepala madrasah agar mencapai sasaran yang diinginkan, prinsip-prinsip hubungan tersebut, yaitu: *pertama*, Prinsip otoritas, yaitu bahwa hubungan MTs Madani Alauddin Paopao Kabupaten Gowa dan masyarakat harus dilakukan oleh orang yang mempunyai otoritas karena pengetahuan dan

tanggung jawabnya dalam penyelenggaraan madrasah, *kedua*, Prinsip kesederhanaan, yaitu bahwa program-program hubungan madrasah dengan masyarakat harus sederhana dan jelas, *ketiga* Prinsip sensitivitas, yaitu bahwa dalam menangani masalah-masalah yang berhubungan dengan masyarakat, MTs Madani Alauddin Paopao Kabupaten Gowa harus sensitif terhadap kebutuhan serta harapan masyarakat Sulawesi Selatan, dan *keempat*, Prinsip kejujuran, yaitu bahwa apa yang disampaikan kepada masyarakat haruslah sesuatu apa adanya dan disampaikan secara jujur, *kelima*, Prinsip ketepatan, yaitu bahwa apa yang disampaikan kepala madrasah kepada masyarakat harus tepat, baik dilihat dari segi isi, waktu, media yang digunakan, serta tujuan yang ingin dicapai. Peran serta masyarakat pada Madrasah Tsanawiyah Madani Alauddin Paopao Kabupaten gowa yaitu: bahwa orang tua siswa/komite dilibatkan dalam penyusunan program dan penyiapan sarana madrasah, orang tua siswa/komite dilibatkan dalam pelaksanaan program dan pengadaan sarana madrasah, orang tua siswa memberikan saran untuk Perkembangan madrasah, orang tua siswa/komite memonitor kemajuan belajar anak secara priodik, orang tua siswa/komite melakukan komunikasi dengan madrasah secara teratur, dan orang tua siswa/komite aktif memberi saran perbaikan untuk kemajuan madrasah.⁷⁵

d. Perkembangan Standar Pembiayaan

Dalam pengertian sehari-hari istilah keuangan atau pembiayaanyang berasal dari kata *finance* dikaitkan dengan usaha memperoleh atau mengumpulkan modal untuk membiayai aktifitas yang akan dilakukan. Namun akhir-akhir ini

⁷⁵H. Andi Achruh Direktur Madrasah Madani Alauddin Paopao, wawancara, Gowa, 22 April 2018.

pengertian keuangan atau permodalan itu diperluas, dalam arti bukan hanya sebagai usaha pengumpulan modal, melainkan mencakup dimensi penggunaan modal tersebut. Perluasan pengertian itu sebagai akibat kesadaran bahwa modal merupakan faktor produksi yang langka sehingga perlu dipakai sebaik mungkin.

Pembiayaan pendidikan sebagaimana disebutkan dalam Standar Nasional Pendidikan: PP RI No.19 Tahun 2005 terdiri atas 3 bagian besar yaitu:

1. Biaya investasi meliputi biaya penyediaan sarana dan prasarana, Perkembangan sumber daya manusia dan modal kerja tetap.
2. Biaya operasional meliputi biaya pendidikan yang harus dikeluarkan oleh peserta didik untuk bias mengikuti proses pembelajaran secara teratur dan berkelanjutan
3. Biaya personal yang meliputi:
 - a. Gaji pendidik dan tenaga kependidikan serta segala tunjangan yang melekat pada gaji.
 - b. Bahan atau peralatan pendidikan habis pakai
 - c. Biaya operasional pendidikan tak langsung berupa daya, air, jasa telekomunikasi, pemeliharaan sarana dan prasarana, uang lembur, transportasi, konsumsi, dan lain sebagainya.

Madrasah seharusnya memiliki dana yang cukup untuk penyelenggaraan pendidikan. Madrasah menggunakan dana yang tersedia untuk terlaksananya proses belajar mengajar yang bermutu. Madrasah harus menyediakan dana pendidikan secara terus menerus sesuai dengan kebutuhan Madrasah. Oleh karena itu, Madrasah berkewajiban menghimpun, mengelola, dan mengalokasikan dana untuk mencapai tujuan Madrasah .

Dalam menghimpun dana Madrasah memperhatikan semua potensi sumber dana yang seperti subsidi pemerintah, sumbangan masyarakat dan orangtua peserta didik, hibah, dan sumbangan lainnya. Pengelolaan dan pendidikan di Madrasah harus dilakukan secara transparan, efisien, dan akuntabel sesuai dengan prinsip keadilan dan pemerataan yaitu tidak diskriminatif terhadap anggaran biaya yang diperlukan untuk masing-masing kegiatan Madrasah.⁷⁶

Keuangan dan pembiayaan merupakan salah satu sumber daya yang secara langsung menunjang keefektifitasan dan efisiensi pengelolaan pendidikan. Hal tersebut lebih terasa lagi dalam implementasi MBS yang menuntut kemampuan Madrasah untuk merencanakan, melaksanakan, dan mengevaluasi serta mempertanggungjawabkan pengelolaan dana secara transparan kepada masyarakat dan pemerintah.

Dalam penyelenggaraan pendidikan, keuangan dan pembiayaan merupakan potensi yang sangat menentukan dan merupakan bagian yang tak terpisahkan dalam kajian manajemen pendidikan. Komponen keuangan dan pembiayaan pada suatu Madrasah merupakan komponen produksi konsumtif yang menentukan terlaksananya kegiatan-kegiatan proses belajar mengajar di Madrasah bersama komponen-komponen lain. Dengan kata lain setiap kegiatan yang dilakukan Madrasah memerlukan biaya, baik disadari maupun tidak disadari. Komponen keuangan dan pembiayaan ini perlu dikelola sebaik-baiknya agar dana-dana yang ada dapat dimanfaatkan secara optimal untuk menunjang tercapainya tujuan pendidikan. Hal ini penting, terutama dalam rangka MBS yang memberikan

⁷⁶H. Syamsuri, Wakil Direktur II bidang Keuangan MTs Madani Alauddin Paopao, wawancara, 19 April 2018.

kewenangan kepada Madrasah untuk mencari dan memanfaatkan berbagai sumber dana sesuai dengan masing-masing Madrasah karena pada umumnya dunia pendidikan selalu dihadapkan pada masalah keterbatasan dana.⁷⁷

Pada tingkat Madrasah (satuan pendidikan), biaya pendidikan diperoleh dari subsidi pemerintah pusat, pemerintah daerah, iuran siswa, dan sumbangan masyarakat. Sejalan tercatat dalam Rencana Anggaran Pendapatan dan Belanja Madrasah (RAPBM), sebagian besar biaya pendidikan di tingkat Madrasah berasal dari pemerintah pusat, sedangkan Madrasah swasta berasal dari para siswa atau yayasan.

Dalam dimensi sumber-sumber pembiayaan MTs Madani Alauddin Paopao Kabupaten Gowa dapat dibagi

dalam 4 kategori besar, yaitu:

- a. Hasil penerimaan umum pemerintah, merupakan sumber yang terpenting dalam pembiayaan pendidikan. Termasuk di dalamnya adalah semua penerimaan pemerintah di semua tingkat pemerintahan, baik pajak, bantuan luar negeri maupun pinjaman pemerintah. Besarnya ditentukan oleh aparat pemerintah di tingkat pusat atau daerah yang pertimbangannya berdasarkan prioritas tertentu.
- b. Uang Madrasah atau iuran lainnya yaitu pembayaran orang tua murid secara langsung kepada Madrasah berdasarkan pertimbangan tertentu.

Sumbangan sukarela seperti sumbangan perseorangan, sumbangan masyarakat, dapat berupa uang tunai, barang atau jasa serta segala usaha Madrasah untuk mengumpulkan dana yang sifatnya sukarela. Untuk

⁷⁷H. Syamsuri, Wakil Direktur II bidang Keuangan MTs Madani Alauddin Paopao, wawancara, Gowa, 22 April 2018.

Madrasah swasta, pemerintah juga memberikan bantuan, dapat dalam bentuk (a) penempatan guru negeri yang dipekerjakan, (b) bantuankhusus untuk pembangunan gedung dan peralatan serta (c) uang rutinuntuk kebutuhan rutin, bantuan ini mungkin berbentuk sumbangan,bantuan atau subsidi.⁷⁸ Sumbangan dapat diberikan secara incidental gunamenutup sebagian kecil kebutuhan rutin sedang bantuan dapat diberikanberdasarkan jumlah murid, serta subsidi diberikan untuk menutup semuapengeluaran rutin Madrasah .

4. Tantangan Perkembangan Pembelajaran Pendidikan Islam pada MTs Madani Alauddin Paopao sebagai Laboratory School Fakultas Tarbiyah dan Keguruan UIN Alauddin Makassar

Tantangan yang dihadapi oleh madrasah baik tantangan dari dalam(*internal challenges*), maupun tantangan dari luar (*external challenges*) yang semakin kompleks, sehingga menuntut perlunya ada upaya peningkatan SDM dalam peningkatan mutu pendidikan yang merupakan salah satu prasyarat dalam memasuki era globalisasi. Secara khusus keberadaan Madrasah sebagai salah satu lembaga pendidikan Islam tidak lepas dari prasyarat tersebut. Untuk itu peningkatan kualitas merupakan agenda utama dalam meningkatkan mutu madrasah agar dapat survive dalam era global. Dengan demikian, di era persaingan global seperti sekarang ini, sudah saatnya institusi pendidikan Islam dikembangkan. Pengelolaan model ini menuntut adanya upaya pihak pengelola institusi pendidikan untuk meningkatkan mutu pendidikan dengan berbagai pendekatan seperti pendekatan manajemen SDM dalam peningkatan mutu pendidikan.

⁷⁸H. Syamsuri, WakilDirektur II bidang Keuangan MTs Madani Alauddin Paopao, wawancara, Gowa, 19 April 2018.

Strategi guru MTs Madani Alauddin Paopao Kabupaten Gowa dalam mengembangkan pendidikan Islam melalui observasi pada MTs Madani Alauddin Paopao Kabupaten Gowa yaitu;

a. Pengawasan Terpadu

MTs Madani Alauddin Paopao Kabupaten Gowasenantiasa melakukan pengawasan terpadu semua komponen madrasah terhadap perilaku peserta didik. Disiplin belajar, shalat berjamaah, waktu masuk dan pulang madrasah semuanya tepat waktu, perilaku belajar dalam kelas baik peserta didik maupun guru tetap dipantau. Walaupun demikian, tidak bisa juga diingkarikalau ada di antara peserta didik yang melakukan pelanggaran ringan, tetapi hal itu tidak bisa dikategorikan pelanggaran berat. Kepala MTs Madani Alauddin Paopao Kabupaten Gowameminta kepada seluruh guru untuk menerapkan strategi Pembelajaran Aktif Inovatif Kreatif Menyenangkan dan Islami dalam pelaksanaan pembelajaran. Selain itu, membangun sinergitas guru dalam integrasi keilmuan dengan cara mengintegrasikan nilai-nilai karakter pada masing-masing mata pelajaran.⁷⁹

b. Membangun Kerjasama Tim

Selanjutnya, penulis melakukan observasi pada proses pembelajaran pada peserta didik, guru pendidikan Islam tidak hanya fokus pada upaya membangun kemampuan metodologi, tetapi tidak kalah pentingnya adalah membangun kerja sama atau sinergi dengan guru non-PAI agar membantu memerhatikan perilaku peserta didik. Karena hal tersebut menjadi tugas setiap guru.⁸⁰

⁷⁹Observasi di MTs Madani Alauddi Paopao Gowa, 20 April 2018.

⁸⁰Observasi, di MTs Madani , 20 April 2018.

c. Strategi Pembelajaran Aktif

Sementara itu, hasil wawancara dengan Zainal, bahwa strategi secara tepat, mengkaji ulang penguasaan metodologi pembelajaran, membangun kerja sama dengan guru dan orangtua peserta didik. Karena itu, kartu penghubung perlu diaktifkan kembali, di madrasah perlu ada wadah khusus pembinaan akhlak dan keterampilan di luar jam pelajaran.⁸¹ Karena itu kami meminta kepada semua guru bahwa pendidikan Islam adalah tanggung jawab setiap guru, bukan hanya guru agama semata-mata. Selanjutnya, di Madrasah ini pembelajaran berbasis ICT (Informatika, Komunikasi Teknologi) dan berbasis Web dimaksudkan memberikan layanan kepada semua pihak untuk dapat mengakses perkembangan Madrasah dan peserta didik.⁸²

d. Kegiatan Ekstra Kurikuler

Mencermati kondisi perilaku peserta didik sebagaimana disebutkan di atas, penulis memperoleh penjelasan dari Abd. Rajab, bahwa model strategi pembelajaran PI yang diterapkan di Madrasah ini sebagai antisipasi terjadinya krisis akhlak yaitu melaksanakan pembelajaran di luar jam pelajaran melalui kegiatan ekstrakurikuler. Guru PI menerapkan metode pembiasaan dan keteladanan. Selain itu, secara terjadwal memberikan layanan konsultasi agama bagi peserta didik pada masing-masing madrasah. Layanan konsultasi agama bagi peserta didik di MTs Madani Alauddin Paopao Kabupaten Gowa sudah berjalan walaupun belum maksimal. Kegiatan ini merupakan tindak lanjut hasil

⁸¹Zainal, Guru MTs Madani Alauddin Paopao Kab. Gowa, *wawancara*, Gowa 20 April 2018.

⁸²Zainal, Guru MTs Madani Kab. Gowa, *wawancara*, Gowa, 20 April 2018.

kesepakatan para guru pendidikan Islam dan guru Bimbingan Konseling (BK) pada MTs Madani Alauddin Paopao Kabupaten Gowa.⁸³

e. Perkembangan Belajar Kelompok

Hasil wawancara lainnya penulis peroleh dari Herna mengemukakan, bahwa proses pembelajaran pendidikan Islam mengacu pada pendekatan proses, sedangkan strategi yang dikembangkan adalah membentuk kegiatan-kegiatan belajar kelompok yang didampingi oleh guru yang kompeten sesuai bidangnya. Jadi tidak mesti guru pendidikan Islam, dalam hal ini diperlukan kerja sama yang baik dengan guru lainnya.⁸⁴ Selain itu, penulis berkesempatan wawancara dengan Abd Rajab, ia menuturkan bahwa di MTs Madani Alauddin Paopao Kabupaten Gowa, setiap selesai upacara bendera pada hari Senin diadakan rapat koordinasi pimpinan madrasah, para guru/wali kelas, dan BK. Materi rapat adalah masalah pelaksanaan pembelajaran, kekompakan semua komponen dalam pembinaan akhlak peserta didik. Masalah pelanggaran tata tertib madrasah diselesaikan melalui mekanisme secara berjenjang yaitu, wali kelas, BK, dan atau bersama orangtua peserta didik.⁸⁵

Strategi guru yang tepat dalam pelaksanaan pembelajaran menurut Ahmad dapat berkontribusi pada pembentukan kompetensi peserta didik. Tetapi, akan lebih baik lagi kalau orangtua di rumah memberikan penguatan-penguatan pengetahuan agama yang mereka terima di madrasah. Sebab pengalaman mereka lebih banyak bersentuhan dengan lingkungan di luar madrasah. Jadi guru

⁸³Abdul Rajab, Kepala MTs Madani Kab. Gowa *wawancara*, Gowa, 20 April 2018.

⁸⁴Herna, Guru MTs Madani Alauddin Paopao Kab. Gowa, *wawancara*, Gowa, 20 April 2018.

⁸⁵Abdul Rajab, Kepala MTs Madani Alauddin Paopao Kab. Gowa, *wawancara*, Gowa, 20 April 2018.

pendidikan Islam menggunakan semacam kartu penghubung sebagai strategi yang dapat membangun interaksi dan komunikasi yang baik antara guru dan orangtua dalam membangun pendidikan agama yang berkualitas dan berkarakter.⁸⁶

Abd Rajab, memberikan keterangan bahwa kelemahan pembelajaran Pendidikan Islam yang menjadi sorotan beberapa pihak adalah pada kinerja guru yang belum melaksanakan tugas profesionalnya sebagai guru profesional, mengajar masih seperti sebelum memperoleh sertifikat guru profesional. Jadi menurutnya, kalau guru mau berhasil mengintegrasikan kompetensi kognitif, afektif, dan psikomotor peserta didik memang perlu menerapkan strategi yang tepat misalnya strategi pembelajaran aktif inovatif kreatif efektif menyenangkan dan Islami, karena strategi ini sudah tidak asing di kalangan guru yang penting ada kemauan mengubah kebiasaan.⁸⁷ Ia menambahkan, memberikan keterangan bahwa kalau diperhatikan perilaku peserta didik sekarang ini memang perlu strategi. Jadi bukan hanya metode mengajar saja yang perlu diperbaiki tetapi harus dimulai dari strategi yang dapat melibatkan pihak lain sebagai stakeholders dalam membangun sikap peserta didik, seperti menjalin kerja sama atau bersinergi dengan guru-guru yang ada dilingkungan MTs Madani Alauddin Paopao Kabupaten Gowa, juga perlu membangun interaksi komunikasi yang baik dengan orangtua peserta didik.

Adapun mengenai kekuatan, kelemahan, peluang dan tantangan MTs Madani Alauddin Paopao Kabupaten Gowa melalui hasil observasi dan wawancara langsung dengan kepala Madrasah dan guru-guru yaitu;

⁸⁶Ahmad, Guru MTs Madani Alauddin Paopao Kab. Gowa, *wawancara*, Gowa, 20 April 2018.

⁸⁷Abdul Rajab, Kepala MTs Madani Kabupaten Gowa, *wawancara*, Gowa, 14 April 2018.

1. *Strength (Kekuatan)*

- a. Adanya keinginan dan tekad yang kuat dari *stakeholders* MTs Madani Kabupaten Gowa untuk memajukan MTs Madani Alauddin Paopao Kabupaten Gowa.
- b. Keinginan yang kuat untuk membina program pendidikan yang relevan dengan tuntutan kebutuhan masyarakat.
- c. Komitmen yang kuat para guru-guru pada MTs Madani Alauddin Paopao Kabupaten Gowa untuk mengembangkan pendidikan berbasis akhlak, serta Penelitian Tindakan kelas, dan Pengabdian kepada masyarakat.
- d. Adanya kerjasama dengan berbagai pihak untuk Perkembangan dan peningkatan mutu pendidikan antara MTs Madani Alauddin Paopao Kabupaten Gowa dengan MTs lain, maupun dengan dinas-dinas yang terkait dengan peningkatan SDM di Provinsi Sulawesi Selatan.
- e. Tersedianya tenaga guru yang berstrata 1 (sarjana), S2 (Magister) dan Doktor.
- f. Jumlah peminat calon siswa yang mendaftar dari tahun ke tahun yang cenderung meningkat.
- g. MTs Madani Alauddin Paopao Kabupaten Gowa relevan dengan tuntutan masyarakat.
- h. Biaya pendidikan yang terjangkau.
- i. Lokasi dan situasi kampus yang didesain sebagai kampus Madani

dan Asri.⁸⁸

2. *Weakness (Kelemahan)*

- a. Masih terbatasnya tenaga kependidikan yang mempunyai spesifikasi bidang keilmuan tertentu untuk menangani program pendidikan yang dikembangkan.
- b. Terbatasnya sarana dan prasarana pendidikan yang dimiliki MTs Madani Alauddin Paopao Kabupaten Gowa, terutama yang terkait dengan bidang *Information Technology* (IT) dan Kepustakaan.
- c. Meskipun kualifikasi pendidikan guru mencukupi, tetapi yang mempunyai kemampuan komprehensif dalam bidang keilmuan umum dan Islam secara praktis, untuk menunjang program Islamisasi pengetahuan belum memadai.
- d. Masih rendahnya objektivitas dan penghargaan terhadap guru-guru yang berprestasi.
- e. Rendahnya kreativitas guru dalam bidang penelitian, dan karya ilmiah lainnya.
- f. Rendahnya komunikasi dan hubungan antara MTs Madani Alauddin Paopao Kabupaten Gowa dengan lembaga-lembaga yang produktif baik dalam bidang pendanaan maupun pembinaan tenaga kependidikan.
- g. Rendahnya partisipasi guru untuk bersama-sama memajukan MTs

⁸⁸Abdul Rajab, Kepala MTs Madani Kabupaten Gowa, wawancara, Gowa, 14 April 2018.

Madani Alauddin Paopao Kabupaten Gowa.

h. Masih rendahnya mutu layanan dalam bidang administrasi.⁸⁹

3. *Opportunity (Peluang)*

1. Diberlakukannya UU Guru dan Dosen Nomor 14 tahun 2005 membuka peluang bagi MTs Madani Alauddin Paopao Kabupaten Gowa untuk membuka program khusus.
2. Terbukanya peluang untuk turut berpartisipasi aktif seiring dengan ditetapkannya Provinsi Sulawesi Selatan sebagai *center point of Indonesia* dan sebagai pusat Perkembangan kawasan Timur Indonesia.
3. Seiring dengan tekad pemerintah daerah dalam hal pengentasan buta aksara, pengentasan kemiskinan, dan Pemberantasan Buta Aksara Alquran dan pembinaan mental dan karakter para remaja membuka peluang bagi MTs Madani Kabupaten Gowa untuk meningkatkan kebutuhan teknis maupun kebijakan dalam bidang kependidikan di Provinsi Sulawesi Selatan.
4. Meningkatnya kebutuhan sosial terhadap sarjana kependidikan Islam sebagai agen perubahan sosial dalam menunjang visi misi pemerintah di Provinsi Sulawesi Selatan dan kabupaten Gowa pada khususnya.
5. Adanya kebijakan, harapan, dan keinginan yang tinggi dari Kementerian Agama untuk meningkatkan mutu SDM yang berbasis Keagamaan.
6. Semakin terkikisnya kebijakan deskriminatif antara guru-guru

⁸⁹H. Andi Achruh Direktur Madrasah Madani Alauddin Paopao, wawancara, Gowa, 22 April 2018.

tamatan LPTK umum dan keagamaan.

7. Meningkatnya alokasi APBN maupun APBD dalam bidang pendidikan.
8. Semakin meningkatnya tawaran dari berbagai lembaga baik negeri maupun swasta untuk kerjasama dalam bidang pendanaan pendidikan maupun peningkatan SDM lainnya.
9. Semakin berkembangnya lembaga-lembaga pendidikan Islam terpadu di tingkat dasar dan menengah, yang memerlukan tenaga-tenaga ahli dalam bidang pendidikan Islam.⁹⁰

4. Threat (Tantangan)

1. Semakin pesatnya perubahan dan perkembangan IT yang berdampak
2. pada kecenderungan kehidupan hedonistik, materialistik, dan pragmatik.
3. Masih rendahnya image di tengah-tengah masyarakat terhadap profesi guru.
4. Semakin berkembangnya lembaga Pendidikan Menengah dan sejenis baik di tingkat pusat maupun di daerah dan sekitar MTs Madani Alauddin.

⁹⁰H. Andi AchruhDirektur Madrasah Madani Alauddin Paopao, *wawancara*, Gowa, 23 April 2018.

B. Pembahasan

1. *Gambaran Perkembangan Pembelajaran Pendidikan Islam pada MTs Madani Alauddin Paopao.*

Perkembangan MTs Madani Alauddin Paopao ada empat bidang utama dalam madrasah yang dapat mengadopsi prinsip-prinsip Perkembangan SDM yaitu:

Pertama, Penerapan SDM untuk peningkatan fungsi administrasi dan operasi secara luas untuk mengelola madrasah secara keseluruhan. Perkembangan SDM, khususnya pada MTs Madani Alauddin Paopao dalam meningkatkan fungsi administrasi, dimaksudkan untuk memberi penguatan terhadap peningkatan mutu yang selama ini telah dilakukan oleh madrasah, seperti manajemen Berbasis Sekolah/Madrasah (MBS/M) atau Manajemen Peningkatan Mutu Berbasis Sekolah/Madrasah (MPMBS/M), yang oleh sebahagian pakar pendidikan menyatakan bahwa dasar dari Perkembangan ini dikembangkan dari konsep Perkembangan SDM. Fungsi-fungsi Manajemen pada Madrasah merupakan faktor penting dan strategis dalam rangka kemajuan Madrasah sebagai suatu lembaga pendidikan formal yang diharapkan dapat mencapai tujuan institusionalnya yang memiliki sumber daya manusia (SDM) yang memadai dan dikelola dengan sistem Administrasi dan manajemen pendidikan yang sehat yakni suatu sistem manajemen yang menerapkan fungsi-fungsi manajemen yaitu perencanaan, pengorganisasian, pelaksanaan, pengawasan dan penilaian. Madrasah sebagai wadah untuk mencerdaskan kehidupan bangsa yang merupakan amanah Allah dan amanah Undang-Undang Dasar 1945 melalui pendidikan madrasah sebagai lembaga pendidikan formal yang mengaplikasikan fungsi-fungsi manajemen dalam kegiatan pengelolaannya.

Kedua, Mengintegrasikan SDM dalam kurikulum, fungsi kurikulum dalam rangka pencapaian tujuan pendidikan, kurikulum dapat dipandang sebagai alat

untuk pencapaian tujuan pendidikan nasional, dengan menjabarkannya secara berturut menjadi tujuan nasional, tujuan kurikuler dan tujuan instruksional, pada setiap jenis dan jenjang lembaga pendidikan (Madrasah). Kurikulum dalam peningkatan mutu merupakan program pendidikan yang harus diikuti oleh peserta didik atas bimbingan para pendidik untuk mencapai tujuan pendidikan serta sebagai pedoman bagi guru dan peserta didik dalam pelaksanaan proses pembelajaran, agar tujuan pendidikan yang telah ditetapkan benar-benar tercapai. Jenis pengetahuan/keahlian, sikap dan keterampilan yang dimiliki oleh lulusan suatu madrasah dapat diketahui melalui kurikulum madrasah tersebut. Kurikulum merupakan salah satu komponen yang sangat menentukan dalam suatu sistem pendidikan, karena ia merupakan alat untuk mencapai tujuan pendidikan dan sekaligus sebagai pedoman dalam pelaksanaan pengajaran pada semua jenis dan tingkat pendidikan. Tujuan pendidikan di suatu bangsa ditentukan oleh falsafah dan pandangan hidup bangsa atau negara tersebut. Berbedanya falsafah dan pandangan hidup suatu bangsa atau negara menyebabkan berbeda pula tujuan yang hendak dicapai dalam pendidikan tersebut, dan sekaligus akan berpengaruh pula terhadap kurikulum di lembaga-lembaga pendidikan yang ada dalam negara tersebut. Begitu pula perubahan politik pemerintahan suatu negara mempengaruhi pula bidang pendidikan, yang sering membawa akibat terjadinya perubahan kurikulum yang berlaku. Oleh karena itu, kurikulum perlu diintegrasikan dengan SDM guna menyesuaikan dengan berbagai perkembangan yang terjadi.

Ketiga, Pentingnya SDM dalam pengajaran di kelas, guru merupakan pendidik yang sangat mempengaruhi kepedidikan peserta didik. Misalnya, apabila tingkah laku pendidik atau guru itu baik, maka tingkah laku peserta didik juga mayoritas baik. Demikian pula sebaliknya, jika sikap atau akhlak pendidik kurang baik, maka jelas pula bahwa sikap atau akhlak peserta didiknya akan kurang baik

juga. Karena sikap peserta didik mudah meniru segala tingkah dan perbuatan oleh orang yang disenanginya termasuk guru yang merupakan sosok teladan bagi mereka. Kehadiran guru di Madrasah dan masyarakat merupakan faktor utama dalam mencapai tujuan pendidikan dalam peningkatan mutu dan layanan. Keterampilan seorang guru di dalam merencanakan dan melaksanakan proses pembelajaran merupakan sesuatu yang erat kaitannya dengan tugas dan tanggung jawab guru sebagai pengajar yang mendidik di madrasah dan juga lingkungan masyarakat. Guru sebagai pendidik mengandung arti yang sangat luas, tidak sebatas memberikan bahan-bahan pengajaran tetapi menjangkau etika dan estetika serta manajemen SDM dalam menghadapi tantangan kehidupan di masyarakat. Guru sebagai pendidik harus selalu cermat dalam menentukan langkah serta tanggap terhadap situasi dan kondisi. Oleh karena itu, kompetensi merupakan bagian integral yang tidak dapat dipisahkan dari diri seseorang dalam melaksanakan sebuah tugas. Maka dapat dipahami bahwa kompetensi seorang guru merupakan suatu komponen yang harus dimiliki atau dikuasai oleh seorang guru dan sebagai alat untuk memberikan bantuan dan pelayanan terbaik kepada peserta didik dalam proses pembelajaran di kelas.

MTs Madani Alauddin Paopao Kabupaten Gowa merupakan salah satu Madrasah yang konsen terhadap Perkembangan pendidikan Islam dan Perkembangan sumberdaya manusia yang merupakan penyelenggaraan pendidikan. Dalam menyelenggarakan pembelajaran pendidikan Islam pada umumnya pengelola MTs Madani Alauddin Paopao Kabupaten Gowa berkeyakinan bahwa pendidikan harus menyuburkan dan mengembangkan eksistensi peserta didik seoptimal mungkin yang dilaksanakan melalui proses pendidikan yang berkarakter, dan berakhlak mulia, serta menumbuhkan dan mengembangkan bakat, minat, dan kemampuan peserta didik.

Perkembangan pembelajaran pendidikan Islam di MTs Madani Alauddin Paopao Kabupaten Gowa harus berfungsi untuk mengembangkan pendidikan Islam yang relevan dengan kebutuhan, baik kebutuhan individu, keluarga maupun kebutuhan masyarakat khususnya di MTs Madani Alauddin Paopao Kabupaten Gowa serta berbagai sektor dan sub-sub sektornya baik lokal, nasional maupun Internasional. Terkait dengan tuntutan globalisasi, pendidikan harus menyiapkan sumberdaya manusia Indonesia yang mampu bersaing secara internasional

Dalam mengaktualisasikan pendidikan Islam di lingkungan MTs Madani Alauddin Paopao Kabupaten Gowa yang perlu dijadikan patokan berharga bagi penyelarasan penyelenggaraan pendidikan di MTs Madani Paopao Kabupaten Gowa yaitu, mulai dari pemilihan kurikulum, guru, proses pembelajaran, sarana dan prasarana hingga sampai penilaiannya., Jadi pembelajaran tidaklah sekedar memperkenalkan nilai, tetapi juga harus bisa membangkitkan penghayatan dan mendorong menerapkan nilai tersebut dan yang dilakukan secara kolaboratif dan menjadikan peserta didik percaya diri dan menghargai dirinya.

MTs Madani Alauddin Paopao Kabupaten Gowa senantiasa mengembangkan nilai-nilai pembelajaran yang berbasis IPTEK dan tidak mengabaikan nilai-nilai Akhlak dan Karakter. Menurut Hamka Ilyas, hal ini sejalan dengan visi pendidikan di MTs Madani Alauddin Paopao Kabupaten Gowa yakni "menjadi pusat unggulan pembentukan dan pembinaan sumber daya manusia yang menguasai ilmu pengetahuan (agama dan umum), teknologi sederhana dan memiliki akhlak yang terpuji."

Salah satu misi sentral pendidikan di MTs Madani Alauddin Paopao Kabupaten Gowa adalah peningkatan Sumber Daya Manusia (SDM), yang benar-benar utuh, tidak hanya secara jasmaniah, tetapi juga secara batiniah. Peningkatan kualitas SDM itu dilaksanakan dengan keselarasan dengan tujuan

misi profetis yaitu *pertama*, meningkatkan kinerja madrasah baik prestasi akademik maupun non akademik melalui inovasi dalam input dan proses pembelajaran, *kedua*, meningkatkan kompetensi dan sistem penghargaan guru, *ketiga*, meningkatkan mutu proses belajar mengajar, mengembangkan bahan ajar serta memberikan bimbingan secara efektif, sehingga peserta didik dapat berkembang secara optimal sesuai dengan potensi yang dimiliki, *keempat*, menciptakan lingkungan pengajaran dan lingkungan belajar dengan menggunakan bahasa Inggris, *kelima*, menumbuhkan penghayatan terhadap ajaran agama yang dianut dan juga budaya bangsa sehingga menjadi sumber kearifan dalam bertindak, *keenam*, mengembangkan standar pencapaian ketuntasan kompetensi, serta meningkatkan prestasi intra dan ekstra kurikuler, *ketujuh*, meningkatkan persamaan dalam bidang pendidikan, *kedelapan*, menerapkan mekanisme partisipasi melibatkan warga madrasah dan komite madrasah, *kesembilan*, mengembangkan standar penilaian.

Untuk mewujudkan visi di MTs Madani Alauddin Paopao Kabupaten Gowa maka guru pendidikan Islam juga mempunyai peran penting dalam peningkatan sumberdaya manusia, sesuai dengan cirinya sebagai pendidikan agama, secara ideal pendidikan Islam berfungsi dalam penyiapan sumberdaya manusia yang berkualitas tinggi, baik dalam penguasaan terhadap ilmu pengetahuan dan teknologi (IPTEK) maupun dalam hal pembentukan IMTAQ. Secara ideal menurut penulis pendidikan Islam berfungsi membina dan menyiapkan peserta didik yang berilmu, berteknologi, berketerampilan tinggi dan sekaligus beriman dan beramal shaleh.

Menurut peneliti bahwa dalam kerangka perwujudan fungsi ideal pendidikan untuk meningkatkan kualitas sumber daya manusia tersebut, sistem pendidikan Islam haruslah senantiasa mengorientasikan diri pada Perkembangan

nilai, sehinggatantangan yang muncul dalam masyarakat khususnya dilingkungan MTs Madani Alauddin Paopao Kabupaten Gowadapat diantisipasi. Untuk itu, tidak ada alternative lain, kecuali penyiapan SDM yang berkualitas tinggi dan dibarengi dengan nilai-nilai akhlak yang matang, menguasai ilmu pengetahuan dan teknologi, serta keahlian dan keterampilan. Hanya dengan tersedianya SDM yang berkualitas tinggi itu, Indonesia bisa *survive* di tengah pertarungan ekonomi politik Internasional.

Peningkatan kualitas pendidikan Islam diMTs Madani Paopao Kabupaten Gowa, *Pertama*, Pendidikan yang harus diterapkan saat ini adalah mengejar makna dari arti pengajaran itu. *Kedua*, nilai dari pendidikan yang diajarkan adalah nilai yang bersandar pada perilaku, etika dan akhlak. Sebanyak apapun ilmu yang dikuasai, sejumlah rumus yang bagaimanapun dikuasai dan kosa kata yang diluar kepala tetapi pendidikan akhlak dan etika yang kurang, maka menjadi kurangnya arti pendidikan itu. Nilai, tidak saja dapat diperoleh dibangku madrasah/madrasah, tetapi di sekitar masyarakat pun terdapat seperangkat nilai yang tidak pernah habis. *Ketiga*, pendidikan Islam yang dibutuhkan saat ini, bukan agama yang mengajarkan seperangkat dogma yang seakan-akan menjadi sesuatu yang tak mungkin lagi berubah, tetapi Pendidikan Islam yang memberi petunjuk untuk kemaslahatan. *Keempat*, substansi pendidikan Islam adalah substansi nilai, sehingga nilai yang diajarkan setiap agama tidak akan bertentangan dengan nilai-nilai universal yakni nilai kemanusiaan. Dengan mempertimbangkan semua perkembangan itu, kurikulum pendidikan Islam jelas selain mesti berorientasi kepada pembinaan dan Perkembangan Ilmu juga berorientasi pada pembentukan karakter dalam diri peserta didik, seperti yang dilakukan selama ini, MTs Madani Alauddin Paopao Kabupaten Gowa sebagai laboratory school seharusnya

memberikan penekanan khusus pada penguasaan ilmu pengetahuan dan teknologi yang bersifat praktis dan tidak mengabaikan nilai-nilai karakter.

Merujuk pada hasil penelitian di atas, menunjukkan bahwa pelaksanaan proses pembelajaran Pendidikan Islam pada MTs Madani Alauddin Paopao Kabupaten Gowa mengacu pada rencana pelaksanaan pembelajaran (RPP). Guru PAI menganggap dalam melaksanakan tugas tersebut tidak mengalami kesulitan karena di dalam RPP itu telah tercantum kompetensi dasar, indikator, materi pokok, tujuan pembelajaran, langkah-langkah kegiatan pembelajaran, dan metode yang digunakan. Selama kurikulum tidak berubah, metode yang digunakan dalam penyajian materi juga seperti yang telah dilakukan sebelumnya, yaitu metode ceramah, tanya jawab, dan diskusi. Aktivitas pembelajaran hanya terjadi pada satu pihak pebelajar. Kalau peserta didik yang aktif, pihak guru juga aktif tetapi dalam pengertian duduk memerhatikan, kurang memberikan motivasi untuk partisipasi dan kreativitas peserta didik lainnya. Kalau guru yang aktif, pihak peserta didik juga aktif tetapi dalam pengertian aktif mendengar, mencatat, melihat guru atau temannya.

Kenyataan pembelajaran pendidikan Islam tersebut menunjukkan ada kelemahan pada sisi metodologinya. Strategi PAIKEM yang dipahami sebagian guru PI hanya sebatas terminologi, tampaknya tidak diimplementasikan secara tepat karena mereka belum dapat membedakan model-model pembelajaran yang mendukung pelaksanaan strategi PAIKEM seperti model *Jigsaw*, *The power of Two*, *Synergitic Teaching*, dan lainnya, demikian halnya metode pembelajaran yang relevan dengan model pembelajaran yang dipilih. Karena itu, metodologi pembelajaran PAI tidak berkembang, terkesan terikat pada RPP sehingga proses pembelajaran berjalan secara konvensional-tradisional dan monoton. Guru PAI

terkesan terlena dengan mindset *out of date* di mana pembelajaran dilaksanakan apa adanya dan seperti biasanya.

Rencana Pelaksanaan Pembelajaran (RPP) bukan pedoman yang baku atau permanen. RPP berfungsi sebagai acuan untuk Perkembangan proses pembelajaran, sehingga membuka peluang bagi guru untuk melakukan analisis materi, analisis metode, inovasi strategi dalam rangka keberhasilan pembelajaran. Sikap guru yang hanya berorientasi pada Perkembangan aspek intelektual sehingga tugas-tugas mengajar dilakukan secara tradisional sesuai kebiasaan tanpa ada kreativitas dan inovasi perlu diluruskan.

Format metodologi pembelajaran seperti itu identik dengan pandangan Muhaimin yang melihat titik lemah pembelajaran Pendidikan Islam pada komponen metodologinya. Menurut Syamsuri, kelemahan tersebut dapat diidentifikasi pada: 1) kurang bisa mengubah pengetahuan agama yang kognitif menjadi “makna dan “nilai” atau kurang mendorong penjiwaan terhadap nilai-nilai keagamaan yang perlu diinternalisasikan dalam diri peserta didik, 2) kurang dapat berjalan bersama dan bekerja sama dengan program-program pendidikan non-agama, dan 3) kurang mempunyai relevansi atau kurang ilustrasi konteks sosial budaya, dan/atau bersifat statis akontekstual dan lepas dari sejarah, sehingga peserta didik kurang menghayati nilai-nilai agama sebagai nilai yang hidup dalam keseharian.

2. Upaya yang Ditempuh Pengelola dalam Mengembangkan Pendidikan Islam pada MTs Madani Alauddin Paopao

Pengelolaan pendidikan sudah tidak memadai lagi untuk menangani berbagai perubahan, dan perkembangan yang ada, apalagi untuk menjangkau jauh kedepan sesuai dengan tuntutan terhadap peran-peran pendidikan yang sesungguhnya. Kondisi tersebut menuntut paradigma baru manajemen pendidikan

sesuai dengan kebutuhan masyarakat dan perkembangan zaman, dan sejalan dengan semangat Undang-Undang Tahun 2003 tentang Sistem Pendidikan Nasional.

Jika mengacu pada Peraturan Pemerintah (PP.) No. 19 Tahun 2005 tentang Standar Nasional Pendidikan, maka terdapat delapan (8) hal yang harus diperhatikan untuk mewujudkan pendidikan yang berkualitas, yaitu:

- a) Standar isi, adalah ruang lingkup materi dan tingkat kompetensi yang dituangkan dalam kriteria tentang kompetensi tamatan, kompetensi bahan kajian, kompetensi mata pelajaran, dan silabus pembelajaran yang harus dipenuhi oleh peserta didik pada jenjang dan jenis pendidikan tertentu.
- b) Standar proses, adalah standar nasional pendidikan yang berkaitan dengan pelaksanaan pembelajaran pada satu satuan pendidikan untuk mencapai standar kompetensi lulusan.
- c) Standar pendidik dan tenaga kependidikan, adalah kriteria pendidikan prajabatan dan kelayakan fisik maupun mental, serta pendidikan dalam jabatan.
- d) Standar sarana dan prasarana, adalah standar nasional pendidikan yang berkaitan dengan kriteria minimal tentang ruang belajar, tempat berolahraga, tempat beribadah, perpustakaan, laboratorium, bengkel kerja, tempat bermain, tempat berkreasi dan berekreasi, serta sumber belajar lain, yang diperlukan untuk menunjang proses pembelajaran, termasuk penggunaan teknologi informasi dan komunikasi.

- e) Standar pengelolaan, adalah standar nasional pendidikan yang berkaitan dengan perencanaan, pelaksanaan, dan pengawasan kegiatan pendidikan pada tingkat satuan pendidikan, kabupaten/kota, provinsi, atau nasional, agar tercapai efisiensi dan efektivitas penyelenggaraan pendidikan.
- f) Standar pembiayaan, adalah standar yang mengatur komponen dan besarnya biaya operasi satuan pendidikan yang berlaku selama satu tahun.
- g) Standar penilaian pendidikan, adalah standar nasional pendidikan yang berkaitan dengan mekanisme, prosedur, dan instrumen penilaian hasil belajar peserta didik (PP No. 19 Tahun 2005, Bab I: Pasal 1).

Standar nasional pendidikan ini berfungsi sebagai dasar dalam perencanaan, pelaksanaan, dan pengawasan, pendidikan dalam rangka mewujudkan pendidikan nasional yang bermutu (PP No.19, 2005: Pasal 3) Juga bertujuan untuk menjamin mutu pendidikan nasional dalam rangka mencerdaskan kehidupan bangsa dan membentuk watak serta peradaban bangsa yang bermartabat.

Dalam rangka Perkembangan mutu tersebut, khususnya pendidikan dasar dan menengah. Mulai tahun 2001 pemerintah mencoba menggunakan paradigma baru manajemen pendidikan baik secara makro maupun secara mikro. Paradigma baru manajemen pendidikan makro adalah desentralisasi pendidikan yang dilandasi oleh Undang-Undang No 22 dan 25 tahun 1999 tentang pemerintah daerah yang melahirkan otonomi pendidikan. Sedangkan manajemen mikro di bidang pendidikan adalah dicobanya sebuah model pendidikan dari madrasah,

oleh madrasah dan untuk madrasah. Model manajemen tersebut biasa disebut dengan Manajemen Berbasis Madrasah (MBM).

Esensi proses pendidikan pada MTs Madani Alauddin Paopao Kabupaten Gowa mengisyaratkan bahwa pendidikan di Madrasah tersebut harus berfungsi dan relevan dengan kebutuhan, baik kebutuhan individu, keluarga maupun kebutuhan berbagai sektor dan sub-sub sektornya baik lokal, nasional maupun Internasional. Terkait dengan tuntutan globalisasi, pendidikan pada MTs Madani Alauddin Paopao Kabupaten Gowa harus menyiapkan sumberdaya manusia yang mampu bersaing secara nasional dan internasional

Dalam mengaktualisasikan kedua filosofi tersebut, maka empat pilar pendidikan yaitu *Learning to know, learning to do, learning to live together and learning to be* merupakan patokan berharga bagi penyelarasan penyelenggaraan pendidikan di Indonesia pada umumnya dan MTs Madani Alauddin Paopao Kabupaten Gowa pada khususnya, mulai dari kurikulum, guru, proses pembelajaran, sarana dan prasarana hingga sampai penilaiannya., Jadi standar proses pembelajaran tidaklah sekedar memperkenalkan nilai *learning to know*, tetapi juga harus bisa membangkitkan penghayatan dan mendorong menerapkan nilai tersebut (*Learning to do*) yang dilakukan secara kolaboratif (*learning to live together*) dan menjadikan peserta didik percaya diri dan menghargai dirinya (*learning to be*).

MTs Madani Alauddin Paopao Kabupaten Gowa senantiasa mengembangkan nilai-nilai pembelajaran yang berbasis IPTEK dan tidak mengabaikan nilai-nilai moralitas (IMTAQ) hal ini sejalan dengan visi yakni ” MTs Madani Alauddin Paopao Kabupaten Gowa menuju madrasah berkualitas unggul dalam IPTEK, IMTAQ dan mampu berkomunikasi secara global”.Salah satu misi sentral pendidikan di MTs Madani Alauddin Paopao Kabupaten Gowa

adalah peningkatan Sumber Daya Manusia (SDM), yang benar-benar utuh, tidak hanya secara jasmaniah, tetapi juga secara batiniah. Peningkatan kualitas SDM itu dilaksanakan dengan keselarasan dengan tujuan misi profetis yaitu *pertama*, meningkatkan kinerja Madrasah baik prestasi akademik maupun non akademik melalui inovasi dalam input dan proses pembelajaran, *kedua*, meningkatkan kompetensi dan sistem penghargaan guru, *ketiga*, meningkatkan mutu proses pembelajaran, mengembangkan bahan ajar serta memberikan bimbingan secara efektif, sehingga siswa dapat berkembang secara optimal sesuai dengan potensi yang dimiliki, *keempat*, menciptakan lingkungan pengajaran dan lingkungan belajar dengan menggunakan bahasa Inggris, *kelima*, menumbuhkan penghayatan terhadap ajaran agama yang dianut dan juga budaya bangsa sehingga menjadi sumber kearifan dalam bertindak, *keenam*, mengembangkan standar pencapaian ketuntasan kompetensi, serta meningkatkan prestasi intra dan ekstra kurikuler, *ketujuh*, meningkatkan persamaan dalam bidang pendidikan, *kedelapan*, menerapkan mekanisme partisipasi melibatkan warga Madrasah dan komite Madrasah, *kesembilan*, mengembangkan standar penilaian.

Untuk mewujudkan visi di MTs Madani Alauddin Paopao Kabupaten Gowa maka guru-guru juga mempunyai perang penting dalam peningkatan SDM, sesuai dengan cirinya sebagai pendidikan agama, secara ideal pendidikan Islam berfungsi dalam penyiapan SDM yang berkualitas tinggi, baik dalam penguasaan terhadap ilmu pengetahuan dan teknologi (IPTEK) maupun dalam hal karakter, sikap moral, dan Iman dan Taqwa (IMTAQ), serta penghayatan dan pengamalan ajaran agama. Secara ideal menurut penulis pendidikan MTs Madani Alauddin Paopao Kabupaten Gowa berfungsi membina dan menyiapkan peserta didik yang berilmu, berteknologi, berketerampilan tinggi dan sekaligus beriman dan beramal shaleh.

Peningkatan mutu pendidikan merupakan sasaran pembangunan di bidang pendidikan nasional dan merupakan bagian integral dari upaya peningkatan kualitas manusia Indonesia secara menyeluruh. Pemerintah dalam hal ini Menteri Pendidikan Nasional telah mencanangkan “Gerakan Peningkatan Mutu Pendidikan” dan lebih terfokus lagi, setelah diamanatkan dalam Undang-undang Republik Indonesia No. 20 Tahun 2003 Tentang Sistem Pendidikan Nasional pada Bab II, Pasal 3 menyebutkan bahwa: Pendidikan nasional berfungsi mengembangkan kemampuan dan membentuk watak serta peradaban bangsa yang bermartabat dalam rangka mencerdaskan kehidupan bangsa, bertujuan untuk berkembangnya potensi peserta didik agar menjadi manusia yang beriman dan bertakwa kepada Tuhan Yang Maha Esa, berakhlak mulia, sehat, berilmu, cakap, kreatif, mandiri, dan menjadi warga Negara yang demokratis serta bertanggung jawab.

3. Tantangan Perkembangan Pendidikan Islam pada MTs Madani Alauddin Paopao

Pendidikan Islam pada MTs Madani Alauddin Paopao Kabupaten Gowa, tidak bisa hanya mengandalkan kemampuan mengajar guru, tetapi juga guru harus memosisikan diri sebagai teladan, menyeimbangkan teori dengan praktik, selalu diberikan nasihat. Selain itu, guru pendidikan Islam mesti membangun sinergi dengan guru non-PAI agar membantu memperhatikan perilaku peserta didik. Strategi yang dilakukan terkait dengan perlunya mengintegrasikan aspek kognitif, aspek afektif, dan aspek psikomotorik dalam pembelajaran Pendidikan Islam agar peserta didik dapat berperilaku dengan akhlak baik yaitu menjalin kerja sama dengan guru umum dalam membangun kebersamaan pembinaan akhlak dan moral peserta didik, misalnya melalui kegiatan ekstrakurikuler menginternalisasikan

nilai-nilai agama sehingga tercipta suasana keagamaan dalam kehidupan di madrasah. Bahkan orangtua dilibatkan berpartisipasi dalam kegiatan tersebut.

MTs Madani Alauddin Paopao Kabupaten Gowa terdapat beberapa guru yang berlatar belakang pendidikan Islam pada Fakultas Tarbiyah UIN Alauddin Makassar. Penulis mengadakan wawancara dengan beberapa guru tentang perilaku peserta didik di MTs Madani Alauddin Paopao Kabupaten Gowa dan upaya-upaya yang dilakukan untuk membentuk perilaku berakhlak baik dalam era global sekarang guru tidak bisa mengandalkan akhlak mulia peserta didik hanya semata bergantung pada pembelajaran Pendidikan Islam di madrasah yang dilaksanakan secara intrakurikuler, melainkan harus membangun kerja sama yang baik dengan guru non-PAI dan orangtua peserta didik serta tokoh-tokoh agama di masyarakat, dilaksanakan secara ekstrakurikuler. Jadi guru non-PAI perlu mengimplisitkan nilai-nilai moral pada pembelajarannya, demikian juga orangtua di rumah dan pemuka masyarakat perlu ada pengawasan atau kontrol mengenai perilaku belajar dan perilaku pergaulannya di madrasah. Kegiatan ekstrakurikuler secara teratur dan melibatkan guru non-PAI dan orangtua peserta didik sebagai wujud bangunan kerja sama yang baik. Adapun implikasi strategi guru dalam mengembangkan pendidikan Islam pada MTs Madani Alauddin Paopao Kabupaten Gowa penulis maksudkan implikasi adalah keterlibatan guru Pendidikan Islam sebagai upaya mengembangkan pendidikan Islam.

Dalam mengembangkan metodologi pembelajaran pendidikan Islam hendaknya dapat menciptakan proses pembelajaran menjadi interaktif, inspiratif, menyenangkan, menantang, mendorong kreativitas, aktivitas, partisipatif, dan kemandirian, serta menumbuhkan motivasi untuk hidup. Kreativitas dan inovasi guru pendidikan Islam sejatinya tidak pernah berhenti. Analisis yang demikian ini, menjadi faktor pertimbangan perlunya Perkembangan strategi pembelajaran

Pendidikan Islam di madrasah. Kondisi penggunaan metode pembelajaran pendidikan Islam seperti diuraikan di atas menjadi menarik untuk dikaji. Masalahnya adalah ada kesenjangan dalam pelaksanaan tugas kependidikan yang cenderung masih menganut paradigma lama yaitu mengajar apa adanya dan seperti biasanya karena terlena pada pola RPP yang baku. Visi madrasah, Unggul dalam mutu berdasarkan iman dan takwa serta berwawasan teknologi informasi dengan tetap berpijak pada budaya bangsa. Demikian halnya pada misi madrasah, melaksanakan pembelajaran dan bimbingan secara efektif, dan menumbuhkan semangat keunggulan secara intensif kepada seluruh warga madrasah. Juga pada tujuan dan sasaran dalam profil itu mestinya menjadi rujukan dalam menghasilkan pembelajaran yang terintegrasi dan berkualitas.

Karena itu patut dipertanyakan, apakah pelaksanaan proses pembelajaran pendidikan Islam pada MTs Madani Alauddin Paopao Kabupaten Gowa menerapkan metode konvensional adalah karena sudah kebiasaan guru, atau etos kerja rendah, ataukah pemahaman metodologi pembelajaran masih rendah. Menurut penulis, kegiatan pembelajaran yang dilakukan tanpa dibarengi etos kerja atau semangat tinggi dan penguasaan metodologi pembelajaran, berarti melakukan kegiatan tanpa pedoman dan arah yang jelas, sehingga berakibat pada pembelajaran tidak efektif dan efisien. Profil madrasah merupakan pangkal pijak penyelenggaraan pendidikan dalam rangka pencapaian tujuan pendidikan nasional dan tujuan pendidikan agama.

Sejatinya pendidikan agama dilaksanakan dengan merujuk pada Undang-Undang RI Nomor 20 Tahun 2003 tentang Sistem Pendidikan Nasional Pasal 4 ayat (3) disebutkan bahwa pendidikan diselenggarakan sebagai suatu proses pembudayaan dan pemberdayaan peserta didik yang berlangsung sepanjang hayat. Juga merujuk pada Pasal 8 ayat (2) Peraturan Menteri Agama Nomor 16 Tahun 2010 tentang Pengelolaan Pendidikan Islam pada Madrasah disebutkan bahwa proses pembelajaran pendidikan agama dikembangkan dengan memanfaatkan

berbagai sumber dan media belajar yang dapat mendorong pencapaian tujuan pendidikan agama.

Dalam perspektif pendidikan Islam, proses pembudayaan dan pemberdayaan peserta didik menjadi hal yang prinsip untuk diimplementasikan dalam praktik pembelajaran yang berorientasi pada upaya membangun integritas-konektivitas potensi peserta didik berupa potensi *aqliyah*, *qalbiyah*, dan *'amaliyah* atau dalam istilah pendidikan yakni ranah kognitif, ranah afektif, dan ranah psikomotorik diperlukan kreativitas dan inovasi metodologi pembelajaran yang dapat mengembangkan seluruh potensi peserta didik hingga memiliki kekuatan spritual keagamaan, pengendalian diri, kepribadian, kecerdasan, akhlak mulia, serta keterampilan yang diperlukan bagi dirinya, masyarakat, bangsa, dan negara.



BAB V

PENUTUP

A. Kesimpulan

1. Gambaran Perkembangan pembelajaran pendidikan Islam MTs Madani Alauddin Paopao sebagai laboratory school Fakultas Tarbiyah dan Keguruan UIN Alauddin Makassar yaitu; pertama, guru dalam proses pembelajaran yang menggunakan pendekatan, strategi, metode, dan teknik-teknik dalam mengarahkan, memotivasi, dan membimbing peserta didik untuk berpartisipasi, aktif, dan kreatif belajar bersama, kedua, menyampaikan pengetahuan keagamaan yang fungsional, ketiga, untuk menyesuaikan diri dengan lingkungan, baik lingkungan fisik maupun lingkungan sosial sesuai dengan ajaran Islam, keempat, melatih siswa untuk selalu mengamalkan ajaran Islam, menjalankan ibadah dan berbuat baik, selain itu pihak MTs Madani senantiasa menciptakan iklim kelas yang kondusif, memenej, umpan balik dan memberi penguatan dalam mengemukakan materi pembelajaran, dan Perkembangan seluruh komponen pembelajaran.
2. Upaya yang ditempuh pengelola dalam mengembangkan pembelajaran pendidikan Islam pada MTs Madani Alauddin Paopao sebagai laboratory school Fakultas Tarbiyah dan Keguruan UIN Alauddin Makassar yaitu, untuk meningkatkan prestasi kemampuan minimal yang harus dicapai oleh peserta didik setelah tamat mengikuti pendidikan pada MTs Madani Paopao yang senantiasa mewujudkan suasana belajar dan proses pembelajaran agar peserta didik secara aktif mengembangkan potensi dirinya untuk memiliki

kekuatan spiritual keagamaan, pengendalian diri, kepribadian, kecerdasan, akhlak mulia, serta keterampilan melalui proses pembelajaran, standar penilaian pendidikan, standar pendidik dan tenaga kependidikan, standar sarana prasarana, standar pengelolaan dan standar pembiayaan

3. Tantangan Perkembangan pembelajaran pendidikan Islam pada MTs Madani Alauddin Paopao sebagai laboratory school Fakultas Tarbiyah dan Keguruan UIN Alauddin Makassar yaitu; Adapun peluang yaitu; pertama, Diberlakukannya UU Guru dan Dosen Nomor 14 tahun 2005 membuka peluang bagi MTs Madani Alauddin Paopao Kabupaten Gowa untuk membuka program khusus, kedua, Terbukanya peluang untuk turut berpartisipasi aktif seiring dengan ditetapkannya Provinsi Sulawesi Selatan sebagai *center point of Indonesia* dan sebagai pusat Perkembangan kawasan Timur Indonesia, ketiga, adanya tekad pemerintah daerah dalam hal pengentasan buta aksara, pengentasan kemiskinan, dan Pemberantasan Buta Aksara Alquran dan pembinaan mental dan karakter para remaja membuka peluang bagi MTs Madani Alauddin Paopao Kabupaten Gowa untuk meningkatkan kebutuhan teknis maupun kebijakan dalam bidang kependidikan di Provinsi Sulawesi Selatan, keempat, Adanya kebijakan, harapan, dan keinginan yang tinggi dari Kementerian Agama untuk meningkatkan mutu SDM yang berbasis Keagamaan, dan kelima, Semakin terkikisnya kebijakan deskriminatif antara guru-guru tamatan LPTK umum dan keagamaan, dan keenam Meningkatnya alokasi APBN maupun APBD dalam bidang pendidikan, sedangkan tantangannya yaitu; pertama, semakin pesatnya perubahan dan perkembangan IT yang berdampak

pada kecenderungan kehidupan hedonistik, materialistik, dan pragmatik, kedua, masih rendahnya image di tengah-tengah masyarakat terhadap profesi guru, dan ketiga, Semakin berkembangnya lembaga-lembaga Pendidikan Menengah dan sejenis baik di tingkat pusat maupun di daerah dan sekitar MTS MadaniAlauddin Paopao.

B. Implikasi Penelitian

Berdasarkan hasil analisis dan kesimpulan tersebut di atas bahwa pelaksanaan pendidikan Islam dalam membentuk akhlak mulia peserta didik di Madrasah Tsanawiyah Madani Alauddin Paopao kab. Gowa berangkat dari hasil penelitian tersebut maka dapatlah dikemukakan implikasi sebagai berikut:

1. Bahwa pelaksanaan pembelajaran pada MTs Madani Alauddin Paopao Kabupaten Gowa berdasarkan alokasi waktu pembelajaran di Madrasah diterapkan beberapa strategi dan memilih komponen-komponennya yang relevan secara integratif dan holistik yaitu model pembelajaran, metode pembelajaran, teknik pembelajaran sumber dan media pembelajaran serta lingkungan pembelajaran. Pemenuhan aspek kognitif, aspek afektif, dan aspek psikomotorik menjadi tujuan pembelajaran pada MTs Madani Alauddin Paopao Kabupaten Gowa. Sedangkan pembelajaran yang bertujuan pembinaan karakter peserta didik menjadi tanggung jawab seluruh guru, tidak hanya dibebankan pada guru PI saja, karena itu diterapkan strategi “Sinergitas”. Secara intrakurikuler, guru non-PI menyisipkan nilai-nilai luhur ke dalam pembelajarannya, dan secara ekstrakurikuler, guru PI bersama-sama dengan guru non-PI dan orangtua peserta didik melaksanakan kegiatan ekstrakurikuler yang bernuansa Islami

dengan memanfaatkan fasilitas Madrasah.

2. Penyelenggaraan Pendidikan Islam pada MTs Madani Alauddin Paopao Kabupaten Gowa harus mendapat perhatian dan dukungan baik materi maupun spritual dan secara terpadu oleh seluruh komponen pendidikan di Madrasah dan *stakeholder* pengambil kebijakan. Kalau hal ini terealisasi, maka MTs Madani dapat menjadi barometer pendidikan dan pembangunan Kabupaten Gowa sebagai lembaga yang bernaung dibawa yayasan UIN Alauddin Makassar, mengingat bahwa pengelolaan Pendidikan Islam pada MTs Madani Alauddin Paopao Kabupaten Gowa sebagai bagian yang tidak bisa dipisahkan dari pengelolaan pendidikan secara nasional. Ia adalah bagian yang integral dalam usaha pencapaian tujuan pendidikan nasional. Oleh karena itu,

C. Saran-Saran

1. Agar supaya dapat memperoleh hasil pembelajaran Pendidikan Islam yang bermutu sangat ditentukan oleh standar isi, standar proses pembelajaran dan standar pendidik dan kependidikan yang dilaksanakan guru dan pegawai yang memiliki kompetensi pedagogik, kompetensi personal, kompetensi sosial, dan kompetensi profesional yang didukung dengan kompetensi kepemimpinan. Oleh karena itu, MTsmadani menyusun dan melaksanakan program pelatihan dan bimbingan secara periodik dan berkesinambungan terhadap guru PI dalam rangka peningkatan profesionalitas metodologi pembelajaran PI melalui pendidikan dan pelatihan.
2. Seharusnya para penentu kebijakan pendidikan mulai dari tingkat daerah

hingga ke pusat perlu meningkatkan guru-guru pendidikan Islam untuk pembinaan nilai-nilai pendidikan Islam kepada peserta didik hingga kepada jiwa dan lubuk hatinya tertanam nilai pendidikan Islam dalam jiwa peserta didik dengan baik dan terpancar dalam perilaku yang menjadi akhlak mulia.

3. Hendaknya dapat menumbuhkan suasana kehidupan keagamaan di lingkungan Madrasah, Madrasah perlu menyusun dan melaksanakan program kegiatan pembelajaran ekstrakurikuler yang lebih intensif dan variatif. Untuk hal ini diperlukan fasilitas sarana dan prasarana yang mendukung. Kalau program ini dilaksanakan, akan lahir dari Madrasah Madani generasi yang pada gilirannya menguasai iptek dan mengamalkan imtaq, atau manusia *intelektual religius, personal religius, dan social religius*.

DAFTAR PUSTAKA

- Achmadi, *Ideologi Pendidikan Islam*. Cet.I; Yogyakarta: Pustaka Pelajar, 2012.
- AECT, *Defenisis Teknologi Pendidikan*. Jakarta: Raja Grafindo Persada, 2014.
- Ag. Soejono, *Aliran Baru dalam Pendidikan*, Bagian ke-2. Cet. II; Bandung: CV. Ilmu, 2003.
- Al Barry, Pius A. Partarto dan M. Dahlan. *Kamus Ilmiah Populer*. Surabaya: Arkola, 2001.
- Al Bayhaqy: *Sunan al Qubrā*. Beirut: Darul Fikr, t.th.
- Al Munawar, Said Agil Husin. *Aktualisasi Nilai-nilai Qur'ani dalam Sistem Pendidikan Islam*. Cet. II; Jakarta: Ciputat Press, 2005.
- Al-Abrasyi, Atiyah *Attarbiyatul Islamiyah*. Cet. I; Beirut: Dar al-Syamiyah, 2002.
- Al-Attās, Muhammad Naquib. *Aims and Objective of Islamic Education*. Jeddah: King Abd. al-Azīz, 2000.
- Al-Attās, Muhammad Naquib. *Islam Skularism* diterjemahkan oleh Karsido Djoyoswarno dengan judul *Islam Sekularisme*. Jakarta: Pustaka Amani, 2001.
- Ali, Zainuddin. *Pendidikan Agama Islam*. Cet. II; Jakarta: Bumi Aksara, 2008.
- Aliy, Muhammad 'Abd al. *the Family Structure in Islam*. Maryland: International Grafic Printing Service, t.th.
- Al-Syaibani, Umar Muhammad al-Toumi. *Filsafat Pendidikan Islam*, terjemahan Hasan langgulung. Jakarta: Bulan Bintang, 2009.
- Amin, Ahmad. *al-Akhlaq fiy al-Islam*. Bairut: Dar al-Fikr, 2000.
- Arsyad Azhar, Media Pembelajaran. Cet. X; Jakarta : Rajawali Pers, 2017
- At-Tirmizi, *Sunan Tirmizi*, Juz III. Beirut: Dar Fikr, t.th
- Azra, Azyumardi . *Pendidikan Islam Tradisi dan Modernisasi Menuju Milenium baru*. Cet. II; Jakarta: Logos Wacana, 2013.

- Bawani, Imam, *Metodologi Penelitian Pendidikan Islam*. Cet. I; Sidoarjo: Khasanah Ilmu Sidoarjo, 2016.
- Bukhari, Mochtar. *Pendidikan Antisipatoris*. Cet. I; Yogyakarta: Kanisius, 2013.
- Damopoli, Muljono. *Pembaruan Pendidikan Islam di Makassar; Studi Kasus Pesantren Modern Pendidikan Al-Qur'an IMMIM Makassar, Disertasi*. Jakarta: Program pascasarjana UIN Syarif Hidayatullah, 2006.
- Danim, Sudarwan. *Agenda Pembaruan Sistem Pendidikan* Cet. II. Yogyakarta: Pustaka Pelajar, 2006.
- Daradjat, Zakiah. *et al., Ilmu Pendidikan Islam*. Cet. IV; Jakarta: Bulan Bintang, 2001.
- Danim, Sudarwan. *Profesionalisasi dan Etika Profesi Guru*. Cet. I; Bandung: Cv. Alfabeta, 2011
- Daradjat, Zakiah *Kepribadian Guru*. Cet. I; Jakarta: Bulan Bintang, 2005
- Darmaningtyas, *Pendidikan pada dan Setelah Krisis*. Cet. II; Yogyakarta: Pustaka Pelajar, 2017.
- Daud, Wan Moh. Nor Wan, *The Educational Philosophi and Practice of Syed Muhammad Naquib al-Attās*, diterjemahkan oleh Hamid Fahmi, dkk, dengan judul *Filsafat dan Praktik Pendidikan Islam Syed M. Naquib al-Attas*. Cet. I; Bandung: Mizan, 2008.
- Daulay, Haidar Putra. *Pendidikan Islam dalam Sistem Pendidikan Nasional di Indonesia*. Cet. I; Jakarta: Kencana, 2004.
- Depag RI, *Panduan Pengembangan Silabus Mata pelajaran Pendidikan Agama Islam*. Jakarta: Direktorat jenderal manajemen pendidikan dasar dan menengah pembinaan sekolah menengah pertama, 2016.
- Departemen Agama RI, *Al-Qur'an dan Terjemahnya*. Cet. IV; Semarang: CV. Toha Putra, 2012.
- Departemen Agama RI, Direktorat Jenderal Pendidikan Islam, *Kumpulan Undang-Undang dan Peraturan Pemerintah RI tentang Pendidikan*, tahun 2007.
- Departemen Pendidikan Nasional, *Kamus Besar Bahasa Indonesia, Pusat bahasa*. Jakarta: PT. Gramedia Pustaka Utama, 2008.

- Depatemen Agama, *Profil Madrasah Masa Depan* (Cet. I; Jakarta: Direktorat Jenderal Pendidikan Islam, 2006
- Dimiyati, Vien. *Jurnal Indonesia*, HDI 2011 Indonesia merosot, Jakarta jum'at, 4 nov 2011
- Direktorat Jenderal Pendidikan Agama Islam, Kementeria Agama RI, *Revitalisasi Madrasah dalam Menghadapi Persaingan Global*, Jurnal Voleme 1, 2 Maret 2009,
- Djohar, *Pendidikan Strategik: Alternatif untuk Pendidikan Masa Depan*. Cet. II; Yogyakarta: LESFI, 2016.
- Djokopranoto, R. Eko Indrajid & R. *Manajemen Perguruan Tinggi Modern*. Cet. I; Yogyakarta: C.V. Andi Offset, 2007.
- Doni Koesoema A, *Pendidikan Karakter: Strategi Mendidik Anak di Zaman Global*. Cet. I; Jakarta:Grasindo,2007.
- E. Mulyasa, *Menjadi Guru Profesional: Menciptakan Pembelajaran Kreatif dan Menyenangkan*. Cet. VII; Bandung: Remaja Rosdakarya, 2007.
- Eka, Hagi Gusman. "Hubungan Gaya Kepemimpinan Kepala Sekolah dengan Kinerja Guru di SMPN Kecamatan Palembang Kabupaten Agam", *Jurnal Administrasi Pendidikan* Vol. 2, no. 1. Juni 2017.
- Elmubarok, Zaim *Membumikan Pendidikan Nilai. Mengumpulkan yang Terserak, Menyambung yang Terputus, dan Menyatukan yang Tercerai*. Cet. II; Bandung: Alfabeta, 2009.
- Fakih, Mansoer. *Sesat Teori Pembangunan dan Globalisasi*. Cet. II; Jakarta: Arruz, 2014.
- Fandy, Tjiptono *Manajemen Jasa Edisi I* (Cet II, Andi Offcet, Yogyakarta, 2010), h. 51.
- Freire, Polo. *Pedagogy of The Oppressed*. Cet. I; New York: Preiger, 2012.
- Frimaiyulis,"Hubungan Gaya Kepemimpinan Kepala Sekolah dan Kinerja Guru di SMK Negeri 2 Pariaman", *Administrasi Pendidikan* Vol. 2, no. 1. Okt. 2017.
- Gazalba, Sidi. *Masyarakat Islam: Pengantar Sosiologi dan Sosiografi*. Cet. I; Jakarta: Bulan Bintang, 2006.

- Getteng, Abd. Rahman *Pendidikan Islam di Sulawesi Selatan: Tinjauan Historis dari Tradisional hingga Modern*. Cet. I; Yogyakarta: Grha Guru, 2005.
- H. M. Alisuf Sabri, *Ilmu Pendidikan*. Cet. I. Jakarta: Pedoman Ilmu Jaya, 2009.
- H. Muhaimin, *Nuansa Baru Pendidikan Islam Mengurai Benang Kusut Dunia Pendidikan*. Jakarta: PT Grafindo Persada, 2006.
- Halim, Niphan Abdul. *Menghias Diri dengan Akhlak Terpuji*. Cet. I; Yogyakarta: Mitra Pustaka, 2000.
- Hamalik, Oemar, *Manajemen Pengembangan Kurikulum*, Cet. II; Jakarta: Diva Pustaka, 2015.
- Hasbullah. *Dasar-Dasar Ilmu Pendidikan*. Jakarta: PT Raja Grafindo Persada, 2011
- Henry, Simamora. *Manajemen Sumber Daya Manusia Edisi Kedua*. Cet. II; Stie YKPN, 2012.
- Ilyasin, Mukhamad., Nanik Nurhayati., *Manajemen Pendidikan Islam: Konstruksi Teoritis & Praktis*, Malang: Aditya Media Publishing, 2012
- Imam Ghozali, *Aplikasi Analisis Multi Variate dengan Program SPSS*. Semarang: UNDIP, 2016.
- Indra Djati Sidi, *Menuju Masyarakat Belajar; Menggagas Paradigma Baru Pendidikan Cet.1*; Jakarta: Logos Wacana Ilmu, 2001.
- Ibn Maskawaih, *Tahdzib al-Akhlāq wa Tathwīr al-Rāq*. Mesir: Dār al-Kutub, tt.
- Ihsan, Fuad. *Dasar- Dasar Kependidikan*. Jakarta : PT Rineka Cipta, 2017.
- Ismail, Faisal. *Percikan Pemikiran Islam* Yogyakarta : Bina Usaha, 2014.
- Jamāl al-Dīn al-Qāsimiy al-Dimasyqi, *Maw'izah al-Mu'minin min Ihyā' 'Ulūm al-Dīn*, juz II. t.t: Huqūq al-Tab'a al-Mahfūzah, t.th.
- James A.F. Stoner dan Edward Freeman, *Manajemen Mutu*. Cet. I; Jakarta: Intermedia, 2012.
- Kesuma, Darma. *Pendidikan Akhlak Kajian Teori dan Praktek di Sekolah*. Cet. I; Bandung: PT. Rosda Karya, 2011.
- Koesoema. Doni A, *Pendidikan Karakter: Strategi Mendidik Anak di Zaman Global*. Cet. I; Jakarta:Grasindo,2007.

- La Sulo, Umar Tirtarahardja. *Pengantar Pendidikan*. Cet. I; Jakarta: Rineka Cipta, 2000.
- Langgulung, Hasan. *Manusia dan Pendidikan: Suatu Analisa Psikologi dan Pendidikan*. Cet. III; Jakarta: Al-Husna Zikra, 2005.
- Luwis Ma'lūf, *al-Munjid fī al-Lugah wa A'lām*. Cet. XXVII; Bairūt: Dār al-Masyriq, t.th.
- M. Soedomo, *Sekitar Eksisten Sekolah*. Yogyakarta: Henedita Offset, 2001.
- M. Sukardjo, *Landasan Pendidikan Konsep dan Aplikasinya*. Cet. III; Jakarta: Rajawali Pers, 2010.
- Madjid, Nurcholish . *Bilik-Bilik Pesantren: Sebuah Potret Perjalanan*. Cet. III; Jakarta: Paramadina, 2013
- Marzuki, *Metodologi Riset*. Yogyakarta: t. pn, 2008
- Mastuhu, *Pendidikan Nasional Visioner*. Cet. I; Jakarta: Lentera Hati, 2015.
- Muhaimin, *Rekontruksi Pendidikan Islam dari Paradigma Pengembangan Manajemen Kelembagaan, Kurikulum hingga strategi Pembelajaran*. Cet. II; Jakarta: PT. Raja Grafindo Persada, 2014.
- Muhaimin, *Nuansa Baru Pendidikan Islam Mengurai Benang Kusut Dunia Pendidikan*. Cet. I; Jakarta: PT. Raja Grafindo Persada, 2014.
- Muhaimin, *Pemikiran dan Aktualisasi Pengembangan Pendidikan Islam*. Cet.I; Jakarta: PT. Raja Grafindo Persada, 2012.
- Muhajir, As'aril. *Ilmu pendidikan Persfektif Kontekstual*. Cet. I; Yogyakarta:Ar-Ruzz Media, 2011.
- Munir, *Arah Baruh Pendidikan Islam*. Cet. I; Jogyakarta: Ar-Rusmedia, 2011.
- Murtiningrum, Hastin, dkk, "Kontribusi Perilaku Kepemimpinan Kepala Sekolah, Budaya Organisasi, dan Pemberian Intensif terhadap Kinerja Guru (Studi Persepsi Guru SMP Negeri Se-Kecamatan Kubu). *e-Journal Program Pascasarjana Universitas Pendidikan Ganesha Program Studi Administrasi Pendidikan*, Vol. 5. Tahun 2017. Diakses tanggal 27 Juli 2018.
- Pieter Sahertian, "Perilaku Kepemimpinan Berorientasi Hubungan dan Tugas sebagai Anteseden Komitmen Organisasional, Self-Efficacy dan

Organizational Citizenship Behaviour (OCB)”, *Jurnal Manajemen* 12, no. 2. Sep. 2017.

Pius A. Partanto dan M Dahlan al-Barry, *Kamus Ilmiah Populer*. Surabaya : Arkola, 2004.

Republik Indonesia, *Undang-Undang RI Nomor 14 Tahun 2005 tentang Guru dan Dosen*, Cet. VI; Jakarta: Sinar Grafika Offset, 2013.

Rosady, Ruslan. *Kiat dan Strategi Kampanye Public Relation*. Cet.I; Jakarta: RajaGrafindo, 2014.

S. Nasution, *Metode Research*. Jakarta: Bumi Aksara, 2007.

Sanjaya, Wina *Perencanaan dan Desain Sistem Pembelajaran*. Cet.I; Jakarta: Kencana, 2015.

Saridjo, Marwan. dkk, *Sejarah Pondok Persantren di Indonesia*. Jakarta : Dharma Bhakti, 2012.

Sidi, Indra Jati *Menuju Masyarakat Belajar, Menggagas Paradigma Baru Pendidikan*. Jakarta: Logos, 2013.

Sudirman, Implementasi Manajemen Mutu Terpadu (Total Quality Management) pada Madrasah Aliyah Negeri Pangkep, Tesis Magister *Disertasi* (Makassar: Program Pascasarjana UMI, 2012).

Sugiyono, *Metode Penelitian Kuantitatif, Kualitatif dan R &D*. Cet. II; Bandung: Alfabeta, 2011.

Sukmadinata, *Metode Penelitian Pendidikan*. Cet. I; Bandung: Rosdakarya, 2006.

Suryadi Ace dan H.A.R Tilaar, *Analisis Kebijakan Pendidikan Suatu Pengantar*. PT.Remaja Rosdakarya, Bandung, 2013.

Suwatno, “Pengaruh Komunikasi dan Iklim Organisasi terhadap Kinerja Guru di SMU Kota Bandung”, *Jurnal Ilmu Komunikasi* 7, no. 3 Peb-Des 2017

Suwito dan Fauzan, *Sejarah Sosial Pendidikan Islam*. Cet. I; Jakarta: 2015.

Suyanto, *Refleksi dan Reformasi Pendidikan di Indonesia*. Cet. I; Yogyakarta: Adicita Karya Nusa, 2013.

Tampubolon, Daulat P. *Perguruan Tinggi Bermutu : Paradigma Baru Manajemen Pendidikan Tinggi Menghadapi Abad ke-21*. Cet. I; Jakarta : PT. Gramedia Pustaka Utama : 2011

- Thoha, Chabib “*Mencari Format Pesantren Salaf*”, dalam Majalah Bulanan Rindang No. 9 Th.XXVI April 2012,.
- Tilaar H.A.R. dalam *Pendidikan, Kebudayaan, dan Masyarakat Madani Indonesia: Strategi Reformasi Pendidikan Nasional*. Cet. II; Bandung: PT Remaja Rosdakarya, 2016.
- Tim Dosen Adiministrsi Pendidikan UPI, *Manajemen Pendidikan*. Cet. I; Bandung: Alfabeta, 2015.
- Tim Dosen Adminstrasi Pendidikan Universitas Pendidikan Indonesia, *Manajemen Pendidikan, UPI Bandung Jurnal Pendidikan No. 5*, 2018.
- Tim Redaksi Fokus Media, *Undang-Undang Republik Indonesia, Nomor 20 Tahun 2003, Tentang Sistem Pendidikan Nasional*. Cet. II; Jakarta: Fokus Media, 2013.
- Tafsir, Ahmad *Filsafat Pendidikan Islam* . Cet. V; Jakarta:Rosda, 2012.
- Undang-Undang RI No.20 Tahun 2003 *Tentang Sistem Pendidikan Nasional*. Cet. III; Jakarta: PT. Sinar Grafika, 2006.
- Wahid, Abdurrahman . *Pondok Persantren Masa Depan*, dalam Marzuki Wahid, dkk. (Peny.) *Pesantren Masa Depan: Wacana Pemberdayaan dan Transformasi Pesantren*. Cet. IV; Bandung: Pustaka Hidayah, 2015.
- Wahyoctomo, *Perguruan tinggi, Pesantren: Pendidikan Alternatif Masa Depan*. Cet. IV; Jakarta: Gema Insani Press, 2007.
- Wena, Made. *Strategi Pembelajaran Inovatif Kontemporer Suatu Tinjauan Konseptual Operasional*. Cet. VI; Jakarta: Bumi Aksara, 2011.
- Zainuddin, *Reformasi Pendidikan: Kritik Kurikulum dan Manajemen Berbasis Sekolah*. Cet. I; Yogyakarta: Pustaka Pelajar, 2008.
- Zarkasyi, Imam. *Pembangunan Pondok Pesantren dan Usaha Untuk Melanjutkan Hidupnya*” Yogyakarta : IAIN Sunan kalijaga, 2015.
- Ziemek, Manfred. *Pesantren dalam Perubahan Sosial*. Cet. II; Jakarta : P3M, 2016.

DAFTAR RIWAYAT HIDUP



A. Identitas Pribadi

Nama lengkap : Rosdiana
 Tempat/Tanggal lahir : Ujung Pandang, 10 April 1967
 Alamat : BTN Je'netallasa Permai Blok G4 No. 6 Gowa

B. Riwayat Keluarga

Ayah : Muhammad Rasyid (Alm.)
 Ibu : Hj. Tugke
 Suami : Muhammad Said
 Anak : 1. Nurul Shafirah
 2. Muthiah Amaliah

C. Riwayat Pendidikan

1. SDN 5 Tabaringan Ujung Pandang Tahun 1980
2. Madrasah Tsanawiyah Muallimat Tahun 1984
3. Madrasah Aliyah Muallimat Aisyiyah Makassar Tahun 1987
4. S1 Jurusan Pendidikan Agama IAIN Alauddin Ujung Pandang Tahun 1993
5. S2 Konsentrasi Pendidikan Quran Hadis PPs UIN Alauddin Makassar Tahun 2011

D. Riwayat Pekerjaan

1. Staf Subbag. Akademik (Diploma II dan III) Fakultas Tarbiyah Tahun 1999 s.d. 2008
2. Staf Subbag. Prodi PGMI Fakultas Tarbiyah dan Keguruan Tahun 2009 s.d. 2012
3. Staf Subbag. Akademik dan Alumni Fakultas Tarbiyah dan Keguruan Tahun 2013 s.d. Sekarang
4. Dosen Luar Biasa Fakultas Tarbiyah dan Keguruan Tahun 2012 s.d. Sekarang
5. Dosen Luar Biasa Fakultas Kesehatan Tahun 2012 s.d. Sekarang

E. Karya Tulis Ilmiah

1. Prospek Pengembangan Prodi PAI: Studi Kasus Pengembangan Konsentrasi Ilmu Al-Quran Hadis di Fakultas Tarbiyah dan Keguruan UIN Alauddin Makassar (Buku, ISSBN, 2017)
2. Nilai Pendidikan Islam dalam Ibadah Qur'ban: Kritik terhadap Praktik Pendidikan Modern (Buku, ISBN, 2017)
3. Penerapan Metode Pembelajaran *Brainstorming* pada Mahasiswa Prodi PAI Fakultas Tarbiyah dan Keguruan UIN Alauddin Makassar (Penelitian, 2018)



LAMPIRAN

a. Keadaan Pendidik dan Peserta didik MTs Madani Pao-Pao 2016

MTs Madani Alauddin Pao-pao pada tahun ajaran 2016 memiliki jumlah pendidik yang tergambar pada tabel berikut:

Tabel 4.1

Pengelola/Guru-Guru MTs Madani Alauddin Pao-pao pada ajaran 2015/2016

NAMA	JK	JABATAN
DRS. H. ANDI ACHRUH AB.P, M. Pd.I	L	DIREKTUR
DR. RAPPE, S. Ag., M. Pd.I	L	WADIR I
H. SYAMSURI, SS., MA.	L	WADIR II
DR. H. A. MARJUNI, M. Pd.I	L	WADIR III
NAMA	JK	B.STUDI
AMIRULLAH YUNUS	L	KTK
ABDUL RAJAB, M.Th.I	L	BHS ARAB
SITTI FATIMA, S. Pd	P	FISIKA
TRI SUHARTO, S.Pd	L	PKN
FITRIANI, S.Pd	P	B.INDONESIA
AHMAD.H, M.Pd.I.	L	HADIS
MUH. HASYIM, S.Ag, M.Pd.I	L	AQ I
ALDI RESKIANTO, S.Pd	L	PENJAS
SITTI YUDIARTI, S. Pd	P	BHS INGGRIS
Dra. HJ. MURHANI,	P	SKI
SITTI RAHMA, S.Pd	P	FIKHI
SITTI RUGAIYA, S.Pd	P	BHS. INGGERIS
ZAINAL ALIM, S.Si, S.Pd, M.Pkim	L	KIMIA
RINA KURNIA, S.Pd	P	FISIKA
DRA KAMARIYAH	P	FIKHI
DIAN SAFITRI, S.Pd, M.Pd	P	BIOLOGI

FAIZAH, S.S	P	BHS. ARAB
HERNA, S.Ag	P	AQ/BTQ
NUR AIDA, S.Pd.I, M.Pd	P	BHS. INGG
NUR RAHMAH A, S.Pd.I, M.Pd.I	P	BTQ
MUH. RUSLI AL, S.Pd	L	KTK
SABARUDDIN DJAMAL, S.Pd.I	L	BHS. ARAB

Dari tabel di atas menunjukkan bahwa guru-guru MTs Madani Alauddin Pao-pao memiliki kualifikasi keilmuan berdasarkan dengan bidang masing-masing, dan kehadiran yayasan ini merupakan titik awal terbentuknya lembaga pendidikan tingkat dasar dan menengah yang diberi nama dengan Madrasah Madani Alauddin Pao-pao.

Gambar 4.1

Keadaan Peserta didik MTs Madani Alauddin Pao-Pao Berdasarkan Klasifikasi Jenis Kelamin

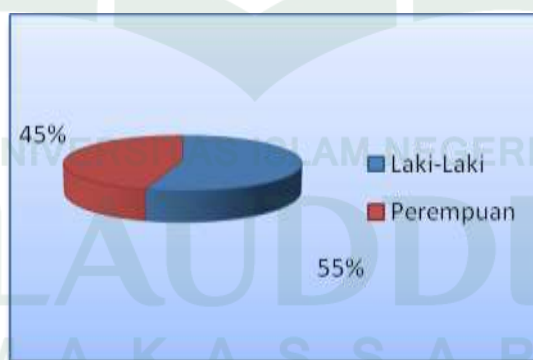

Profil keadaan peserta didik yang mendaftar & yang diterima 3 tahun terakhir (2016-2018).

Tabel 4.2

Keadaan peserta didik MTs Madani Alauddin Pao-pao yang mendaftar 3 tahun terakhir

No	TAHUN AJARAN	PENDAFTAR			DITERIMA		
		LK	PR	Jumlah	LK	PR	Jumlah
1.	2015-2016	36	47	73	36	47	73
2.	2016-2017	43	58	101	43	58	101
3.	2017-2018	62	82	144	62	82	144
Jumlah							

Tabel 4.3

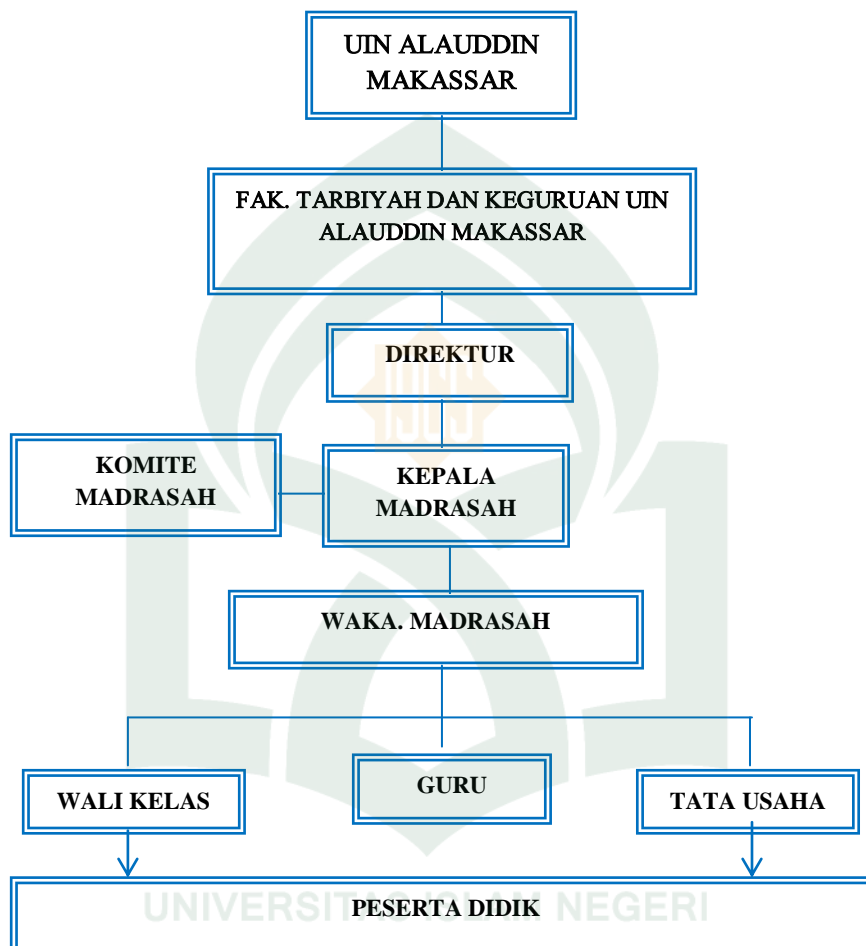
Struktur dan Tugas Pokok MTs Madani Alauddin Pao-pao Kabupaten Gowa



UNIVERSITAS ISLAM NEGERI
ALAUDDIN
M A K A S S A R

DAFTAR RIWAYAT HIDUP



A. Identitas Pribadi

Nama lengkap : Rosdiana
Tempat/Tanggal lahir : Ujung Pandang, 10 April 1967
Alamat : BTN Je'netallasa Permai Blok G4
No. 6 Gowa

B. Riwayat Keluarga

Ayah : Muhammad Rasyidi (Alm.)
Ibu : Hj. Tugke
Suami : Muhammad Said
Anak : 1. Nurul Shafirah
2. Muthiah Amaliah

C. Riwayat Pendidikan

1. SDN 5 Tabaringan Ujung Pandang Tahun 1980
2. Madrasah Tsanawiyah Muallimat Tahun 1984
3. Madrasah Aliyah Muallimat Aisyiyah Makassar Tahun 1987
4. S1 Jurusan Pendidikan Agama IAIN Alauddin Ujung Pandang Tahun 1993
5. S2 Konsentrasi Pendidikan Quran Hadis PPs UIN Alauddin Makassar Tahun 2011

D. Riwayat Pekerjaan

1. Staf Subbag. Akademik (Diploma II dan III) Fakultas Tarbiyah Tahun 1999 s.d. 2008
2. Staf Subbag. Prodi PGMI Fakultas Tarbiyah dan Keguruan Tahun 2009 s.d. 2012
3. Staf Subbag. Akademik dan Alumni Fakultas Tarbiyah dan Keguruan Tahun 2013 s.d. Sekarang
4. Dosen Luar Biasa Fakultas Tarbiyah dan Keguruan Tahun 2012 s.d. Sekarang
5. Dosen Luar Biasa Fakultas Kesehatan Tahun 2012 s.d. Sekarang

E. Karya Tulis Ilmiah

1. Prospek Pengembangan Prodi PAI: Studi Kasus Pengembangan Konsentrasi Ilmu Al-Quran Hadis di Fakultas Tarbiyah dan Keguruan UIN Alauddin Makassar (Buku, ISSN, 2017)
2. Nilai Pendidikan Islam dalam Ibadah Qur'ban: Kritik terhadap Praktik Pendidikan Modern (Buku, ISBN, 2017)
3. Penerapan Metode Pembelajaran *Brainstorming* pada Mahasiswa Prodi PAI Fakultas Tarbiyah dan Keguruan UIN Alauddin Makassar (Penelitian, 2018)

LAMPIRAN I : Keadaan Pendidik dan Peserta didik MTs Madani Pao-Pao 2016

MTs Madani Alauddin Pao-pao pada tahun ajaran 2016 memiliki jumlah pendidik yang tergambar pada tabel berikut:

Tabel 4.1

Pengelola/Guru-Guru MTs Madani Alauddin Pao-pao pada ajaran 2015/2016

NAMA	JK	JABATAN
DRS. H. ANDI ACHRUH AB.P, M. Pd.I	L	DIREKTUR
DR. RAPPE, S. Ag., M. Pd.I	L	WADIR I
H. SYAMSURI, SS., MA.	L	WADIR II
DR. H. A. MARJUNI, M. Pd.I	L	WADIR III
NAMA	JK	B.STUDI
AMIRULLAH YUNUS	L	KTK
ABDUL RAJAB, M.Th.I	L	BHS ARAB
SITTI FATIMA, S. Pd	P	FISIKA
TRI SUHARTO, S.Pd	L	PKN
FITRIANI, S.Pd	P	B.INDONESIA
AHMAD.H, M.Pd.I.	L	HADIS
MUH. HASYIM, S.Ag, M.Pd.I	L	AQ I
ALDI RESKianto, S.Pd	L	PENJAS
SITTI YUDIARTI, S. Pd	P	BHS INGGRIS
Dra. HJ. MURHANI,	P	SKI
SITTI RAHMA, S.Pd	P	FIKHI
SITTI RUGAIYA, S.Pd	P	BHS. INGGERIS
ZAINAL ALIM, S.Si, S.Pd, M.Pkim	L	KIMIA
RINA KURNIA, S.Pd	P	FISIKA
DRA KAMARIYAH	P	FIKHI

DIAN SAFITRI, S.Pd, M.Pd	P	BIOLOGI
FAIZAH, S.S	P	BHS. ARAB
HERNA, S.Ag	P	AQ/BTQ
NUR AIDA, S.Pd.I, M.Pd	P	BHS. INGG
NUR RAHMAH A, S.Pd.I, M.Pd.I	P	BTQ
MUH. RUSLI AL, S.Pd	L	KTK
SABARUDDIN DJAMAL, S.Pd.I	L	BHS. ARAB

Dari tabel di atas menunjukkan bahwa guru-guru MTs Madani Alauddin Pao-pao memiliki kualifikasi keilmuan berdasarkan dengan bidang masing-masing, dan kehadiran yayasan ini merupakan titik awal terbentuknya lembaga pendidikan tingkat dasar dan menengah yang diberi nama dengan Madrasah Madani Alauddin Pao-pao.

Tabel 4.2

Keadaan Peserta didik MTs Madani Alauddin Pao-Pao Berdasarkan Klasifikasi Jenis Kelamin

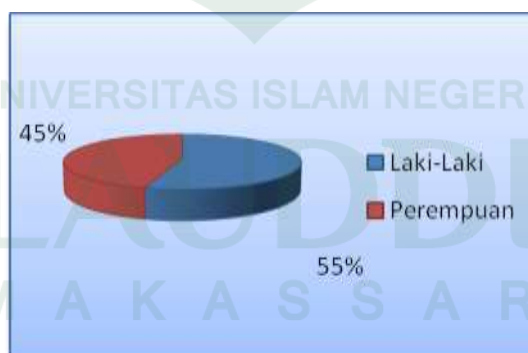

Profil keadaan peserta didik yang mendaftar & yang diterima 3 tahun terakhir (2016-2018).

Tabel 4.3

Keadaan peserta didik MTs Madani Alauddin Pao-pao yang mendaftar 3 tahun terakhir

No	TAHUN AJARAN	PENDAFTAR			DITERIMA		
		LK	PR	Jumlah	LK	PR	Jumlah
1.	2015-2016	36	47	73	36	47	73
2.	2016-2017	43	58	101	43	58	101
3.	2017-2018	62	82	144	62	82	144
Jumlah							

Tabel 4.4

Struktur dan Tugas Pokok MTs Madani Alauddin Pao-pao Kabupaten Gowa Yaitu

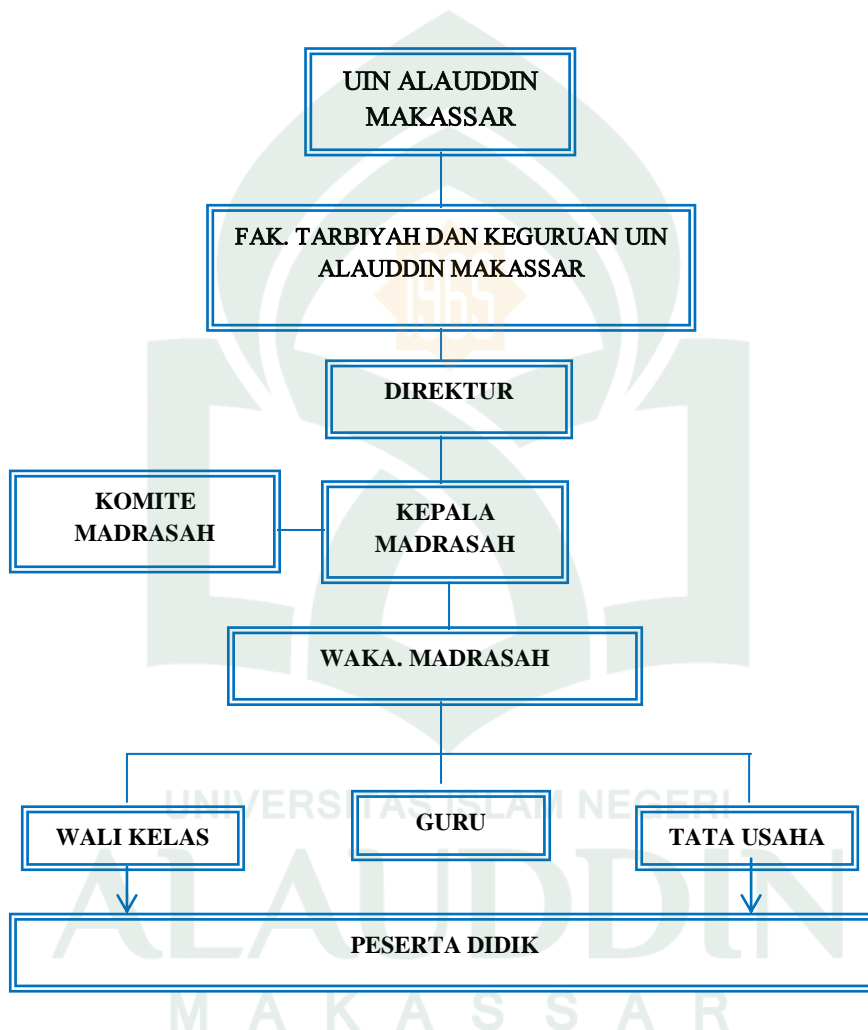

**LAMPIRAN II : Keadaan Pendidik dan Peserta didik MTs Madani Pao-Pao
2016**

SURAT KETERANGAN WAWANCARA

Yang bertanda tangan di bawah ini:

Nama : **DR. H. A. MARJUNI. M. Pd.I.**
Pekerjaan : Wakil Direktur III(Bid. Sarana dan Prasarana)
MTs Madani Alauddin Pao-pao
Alamat : Jl. Bontotangga No. 36 Kel. Paccinongan Kec. Somba Opu
Kab. Gowa – Sulawesi Selatan (Kode Pos: 92111)
Email : madani_alauddin@yahoo.com

Menerangkan bahwa saudara/mahasiswa:

Nama : **ROSDIANA**
Tempat/Tgl Lahir : Ujung Pandang, 10 April 1967
NIM : 80100316076
Program Pendidikan : Doktor (S3)
Program Studi : Dirasah Islamiyah (Islamic Studies)
Konsentrasi : Pendidikan dan Keguruan
Perguruan Tinggi : UIN Alauddin Makassar

Benar telah melakukan wawancara kepada saya dalam rangka penyusunan Disertasi yang berjudul:

**PEGEMBANGAN PENDIDIKAN ISLAM PADA MADRASAH
TSANAWIYAH MADANI ALAUDDIN PAO-PAO (*Studi Kasus Laboratory
School Fakultas Tarbiyah dan Keguruan UIN Alauddin Makassar*)**

Demikian surat keterangan ini dibuat untuk dipergunakan sebagaimana mestinya.

Samata Gowa, 07 Mei 2018
Yang Menerangkan,

DR. H. A. MARJUNI. M. Pd.I
SURAT KETERANGAN WAWANCARA

Yang bertanda tangan di bawah ini:

Nama : **DRS. H. ANDI ACHRUH AB. PASINRINGI, M. Pd.I.**
Pekerjaan : Direktur MTs Madani Alauddin Pao-pao
Alamat : Jl. Bontotangnga No. 36 Kel. Paccinongan Kec. Somba Opu
Kab. Gowa – Sulawesi Selatan (Kode Pos: 92111)
Email : madani_alauddin@yahoo.com

Menerangkan bahwa saudara/mahasiswa:

Nama : **ROSDIANA**
Tempat/Tgl Lahir : Ujung Pandang, 10 April 1967
NIM : 80100316076
Program Pendidikan : Doktor (S3)
Program Studi : Dirasah Islamiyah (Islamic Studies)
Konsentrasi : Pendidikan dan Keguruan
Perguruan Tinggi : UIN Alauddin Makassar

Benar telah melakukan wawancara kepada saya dalam rangka penyusunan Disertasi yang berjudul:

**PEGEMBANGAN PENDIDIKAN ISLAM PADA MADRASAH
TSANAWIYAH MADANI ALAUDDIN PAO-PAO (*Studi Kasus Laboratory
School Fakultas Tarbiyah dan Keguruan UIN Alauddin Makassar*)**

Demikian surat keterangan ini dibuat untuk dipergunakan sebagaimana mestinya.

Samata Gowa, 17 April 2018
Yang Menerangkan,

**DRS. H. ANDI ACHRUH AB.
PASINRINGI, M. Pd.I.**
SURAT KETERANGAN WAWANCARA

Yang bertanda tangan di bawah ini:

Nama : **AHMAD. H. S.Ag., M. Pd.I.**
Pekerjaan : KTU Madrasah Tsanawiyah Madani Alauddin Pao-pao
Alamat : Jl. Bontotangga No. 36 Kel. Paccinongan Kec. Somba Opu
Kab. Gowa – Sulawesi Selatan (Kode Pos: 92111)
Email : madani_alauddin@yahoo.com

Menerangkan bahwa saudara/mahasiswa:

Nama : **ROSDIANA**
Tempat/Tgl Lahir : Ujung Pandang, 10 April 1967
NIM : 80100316076
Program Pendidikan : Doktor (S3)
Program Studi : Dirasah Islamiyah (Islamic Studies)
Konsentrasi : Pendidikan dan Keguruan
Perguruan Tinggi : UIN Alauddin Makassar

Benar telah melakukan wawancara kepada saya dalam rangka penyusunan Disertasi yang berjudul:

**PEGEMBANGAN PENDIDIKAN ISLAM PADA MADRASAH
TSANAWIYAH MADANI ALAUDDIN PAO-PAO (*Studi Kasus Laboratory
School Fakultas Tarbiyah dan Keguruan UIN Alauddin Makassar*)**

Demikian surat keterangan ini dibuat untuk dipergunakan sebagaimana mestinya.

Samata Gowa, 20 April 2018
Yang Menerangkan,

AHMAD. H. S.Ag., M. Pd.I.

SURAT KETERANGAN WAWANCARA

Yang bertanda tangan di bawah ini:

Nama : **DR. RAPPE, S.Ag., M. Pd.I.**
Pekerjaan : Wakil Direktur I (Bid.Pendidikan dan Pengajaran)
MTs Madani Alauddin Pao-pao
Alamat : Jl. Bontotangga No. 36 Kel. Paccinongan Kec. Somba Opu
Kab. Gowa – Sulawesi Selatan (Kode Pos: 92111)
Email : madani_alauddin@yahoo.com

Menerangkan bahwa saudara/mahasiswa:

Nama : **ROSDIANA**
Tempat/Tgl Lahir : Ujung Pandang, 10 April 1967
NIM : 80100316076
Program Pendidikan : Doktor (S3)
Program Studi : Dirasah Islamiyah (Islamic Studies)
Konsentrasi : Pendidikan dan Keguruan
Perguruan Tinggi : UIN Alauddin Makassar

Benar telah melakukan wawancara kepada saya dalam rangka penyusunan Disertasi yang berjudul:

**PEGEMBANGAN PENDIDIKAN ISLAM PADA MADRASAH
TSANAWIYAH MADANI ALAUDDIN PAO-PAO (*Studi Kasus Laboratory
School Fakultas Tarbiyah dan Keguruan UIN Alauddin Makassar*)**

Demikian surat keterangan ini dibuat untuk dipergunakan sebagaimana mestinya.

Samata Gowa, 19 April 2018
Yang Menerangkan,

H. SYAMSURI, SS.,MA.

SURAT KETERANGAN WAWANCARA

Yang bertanda tangan di bawah ini:

Nama : **ABDUL RAJAB. M.Pd.I.**
Pekerjaan : Kepala Madrasah Tsanawiyah Madani Alauddin Pao-pao
Alamat : Jl. Bontotangga No. 36 Kel. Paccinongan Kec. Somba Opu
Kab. Gowa – Sulawesi Selatan (Kode Pos: 92111)
Email : madani_alauddin@yahoo.com

Menerangkan bahwa saudara/mahasiswa:

Nama : **ROSDIANA**
Tempat/Tgl Lahir : Ujung Pandang, 10 April 1967
NIM : 80100316076
Program Pendidikan : Doktor (S3)
Program Studi : Dirasah Islamiyah (Islamic Studies)
Konsentrasi : Pendidikan dan Keguruan
Perguruan Tinggi : UIN Alauddin Makassar

Benar telah melakukan wawancara kepada saya dalam rangka penyusunan Disertasi yang berjudul:

**PEGEMBANGAN PENDIDIKAN ISLAM PADA MADRASAH
TSANAWIYAH MADANI ALAUDDIN PAO-PAO (*Studi Kasus Laboratory
School Fakultas Tarbiyah dan Keguruan UIN Alauddin Makassar*)**

Demikian surat keterangan ini dibuat untuk dipergunakan sebagaimana mestinya.

Samata Gowa, 14 April 2018
Yang Menerangkan,

ABDUL RAJAB. M.Pd.I
SURAT KETERANGAN WAWANCARA

Yang bertanda tangan di bawah ini:

Nama : **Dra.Hj. MURHANI.**
Pekerjaan : Wakil Kepala Madrasah Tsanawiyah Madani Alauddin Pao-pao
Alamat : Jl. Bontotangga No. 36 Kel. Paccinongan Kec. Somba Opu
Kab. Gowa – Sulawesi Selatan (Kode Pos: 92111)
Email : madani_alauddin@yahoo.com

Menerangkan bahwa saudara/mahasiswa:

Nama : **ROSDIANA**
Tempat/Tgl Lahir : Ujung Pandang, 10 April 1967
NIM : 80100316076
Program Pendidikan : Doktor (S3)
Program Studi : Dirasah Islamiyah (Islamic Studies)
Konsentrasi : Pendidikan dan Keguruan

Perguruan Tinggi : UIN Alauddin Makassar

Benar telah melakukan wawancara kepada saya dalam rangka penyusunan Disertasi yang berjudul:

**PEGEMBANGAN PENDIDIKAN ISLAM PADA MADRASAH
TSANAWIYAH MADANI ALAUDDIN PAO-PAO (*Studi Kasus Laboratory
School Fakultas Tarbiyah dan Keguruan UIN Alauddin Makassar*)**

Demikian surat keterangan ini dibuat untuk dipergunakan sebagaimana mestinya.

Samata Gowa, 12 Mei 2018
Yang Menerangkan,

**Dra.Hj. MURHANI.
SURAT KETERANGAN WAWANCARA**

Yang bertanda tangan di bawah ini:

Nama : **HERNA, S.Ag.**
Pekerjaan : Guru Madrasah Tsanawiyah Madani Alauddin Pao-pao
Alamat : Jl. Bontotangga No. 36 Kel. Paccinongan Kec. Somba Opu
Kab. Gowa – Sulawesi Selatan (Kode Pos: 92111)
Email : madani_alauddin@yahoo.com

Menerangkan bahwa saudara/mahasiswa:

Nama : **ROSDIANA**
Tempat/Tgl Lahir : Ujung Pandang, 10 April 1967
NIM : 80100316076
Program Pendidikan : Doktor (S3)
Program Studi : Dirasah Islamiyah (Islamic Studies)

Konsentrasi : Pendidikan dan Keguruan
Perguruan Tinggi : UIN Alauddin Makassar

Benar telah melakukan wawancara kepada saya dalam rangka penyusunan Disertasi yang berjudul:

**PEGEMBANGAN PENDIDIKAN ISLAM PADA MADRASAH
TSANAWIYAH MADANI ALAUDDIN PAO-PAO** (*Studi Kasus Laboratory
School Fakultas Tarbiyah dan Keguruan UIN Alauddin Makassar*)

Demikian surat keterangan ini dibuat untuk dipergunakan sebagaimana mestinya.

Samata Gowa, 21 Mei 2018
Yang Menerangkan,

HERNA, S.Ag

UNIVERSITAS ISLAM NEGERI
ALAUDDIN
M A K A S S A R