

**ANALISIS PENGARUH KEPUASAN KERJA DAN STRES KERJA
TERHADAP KINERJA KARYAWAN DENGAN BEBAN
KERJA SEBAGAI VARIABEL MODERATING
(Studi Rumah Sakit Umum Daerah (RSUD) Pangkep)**



SKRIPSI

Diajukan untuk Memenuhi Salah Satu Syarat Memperoleh
Gelar Sarjana Manajemen (S.M) Jurusan Manajemen
Pada Fakultas Ekonomi dan Bisnis Islam
UIN Alauddin Makassar

Oleh:

MUH. BASRI J

NIM: 90200114024

**JURUSAN MANAJEMEN
FAKULTAS EKONOMI DAN BISNIS ISLAM
UNIVERSITAS ISLAM NEGERI ALAUDDIN MAKASSAR**

2018

SURAT PERNYATAAN KEASLIAN SKRIPSI

Mahasiswa yang bertanda tangan dibawah ini:

Nama : Muh. Basri J
NIM : 90200114024
Tempat Tanggal Lahir: Kanaungan, 09 September 1997
Jenjang Pendidikan : Strata Satu (S1)
Jur/Konsentrasi : Manajemen/Sumber Daya Manusia
Fakultas : Ekonomi dan Bisnis Islam
Alamat : Jl. Mannuruki 2 No. 24
Judul : Analisis Pengaruh Kepuasan Kerja dan Stres Kerja terhadap
Kinerja Karyawan dengan Beban Kerja sebagai Variabel
Moderating Studi Pada RSUD Pangkep

Menyatakan dengan sesungguhnya dan penuh kesadaran bahwa skripsi ini benar adalah asli hasil karya sendiri. Jika di kemudian hari terbukti bahwa ini merupakan duplikat, tiruan, plagiat, atau dibuat oleh orang lain, sebagian atau seluruhnya, maka skripsi dan gelar yang diperoleh karenanya batal demi hukum.

Samata-Gowa, Oktober 2018

Penulis

Muh. Basri J
NIM: 90200114024



KEMENTERIAN AGAMA
UNIVERSITAS ISLAM NEGERI ALAUDDIN MAKASSAR
FAKULTAS EKONOMI DAN BISNIS ISLAM

Kampus I : Jl. Sultan Alauddin No. 63 Makassar ■ (0411) 864924, Fax. 864923
Kampus II : Jl. H.M. Yasin Limpo Romangpolong – Gowa . ■ 424835, Fax424836

PENGESAHAN SKRIPSI

Skripsi yang berjudul, “**Analisis Pengaruh Kepuasan Kerja dan Stres Kerja Terhadap Kinerja Karyawan dengan Beban Kerja Sebagai Variabel Moderating Studi Pada RSUD Pangkep**”, yang disusun oleh *Muh. Basri J* NIM: 90200114024, mahasiswa Jurusan Manajemen pada Fakultas Ekonomi dan Bisnis Islam Universitas Islam Negeri Alauddin Makassar, telah diuji dan dipertahankan dalam sidang munaqasyah yang diselenggarakan pada hari Rabu, tanggal 21 November 2018, bertepatan dengan 13 Rabiul Awal 1440 H, dinyatakan telah dapat diterima sebagai salah satu syarat untuk memperoleh gelar Sarjana pada Fakultas Ekonomi dan Bisnis Islam, Jurusan Manajemen (dengan beberapa perbaikan).

Gowa, 21 November 2018 M
13 Rabiul Awal 1440 H

DEWAN PENGUJI

Ketua : Prof. Dr. H. Ambo Asse.,M.Ag.
Sekretaris : Dr. H. Abdul Wahab, S.E., M.Si
Penguji I : Prof. Dr. H. Muslimin Kara, M.Ag.
Penguji II : Akramunnas, SE., M.Si
Pembimbing I : Prof. Dr. Mukhtar Lutfi, M.Pd
Pembimbing II : Dr. Siradjuddin, SE., M.Si

(.....)

(.....)

(.....)

(.....)

(.....)

(.....)

Diketahui Oleh:

Dekan Fakultas Ekonomi dan Bisnis Islam

Universitas Islam Negeri Alauddin Makassar



Prof. Dr. H. Ambo Asse, M.Ag

NIP. 19581022 198703 1 002

KATA PENGANTAR



Puji syukur penulis panjatkan kepada Allah SWT yang senantiasa melimpahkan rahmat dan hidayah-Nya, sehingga penulisan skripsi yang berjudul “**Analisis Pengaruh Kepuasan Kerja dan Stres Kerja terhadap Kinerja Karyawan dengan Beban Kerja Sebagai Variabel Moderating Studi Pada RSUD Pangkep**”, dapat diselesaikan sebagai salah satu syarat untuk menyelesaikan studi pada Program Sarjana (S1) Jurusan Manajemen Fakultas Ekonomi dan Bisnis Islam Universitas Islam Negeri Alauddin Makassar.

Suksesnya penyelesaian skripsi ini juga tentunya tidak terlepas dari pihak-pihak yang membantu dalam penyusunan skripsi ini, terkhusus ucapan terima kasih kepada kedua orang tua tercinta **Jamuddin** selaku bapak penulis dan **Jumina** selaku ibu penulis yang telah mendidik penulis hingga saat ini dan selalu memberikan dukungan yang berupa materi, moril serta do’a yang tiada henti yang tercurah kepada penulis. Pada kesempatan ini penulis juga mengucapkan terima kasih dengan segala ketulusan dan kerendahan hati. Rasa terima kasih juga penulis haturkan kepada yang terhormat:

1. Bapak Prof. Dr. H. Musafir Pababbari, M.Si., selaku rektor Universitas Islam Negeri Alauddin Makassar.
2. Bapak Prof. Dr. H. Ambo Asse, M.Ag., selaku Dekan Fakultas Ekonomi dan Bisnis Islam Universitas Islam Negeri Alauddin Makassar.

3. Ibu Dr. Hj. Rika Dwi Ayu Parmitasari, S.E., M.Comm., selaku Ketua Jurusan Manajemen Fakultas Ekonomi dan Bisnis Islam Universitas Islam Negeri Alauddin Makassar.
4. Bapak Prof. Mukhtar Luthfi M.Pd selaku dosen pembimbing I dan Bapak Dr. Siradjuddin, SE, M.Si., selaku dosen pembimbing II. Terima kasih atas segala pengarahan dan koreksi yang diberikan, sehingga skripsi ini dapat diselesaikan.
5. Bapak Prof. Dr. Muslimin Kara, M.Ag selaku penguji I dan bapak Akramunnas, SE,. M.Si selaku penguji II terimakasih atas saran dan masukannya
6. Seluruh dosen UIN Alauddin Makassar yang telah berkenan memberi kesempatan, membina, membimbing serta memberikan kemudahan kepada penulis dalam menimba ilmu pengetahuan sejak awal kuliah sampai dengan penyelesaian skripsi ini.
7. Teman-teman Jurusan Manajemen angkatan 2014. Terima kasih telah menjadi bagian hidup penulis dengan tawa dan senyumnya.
8. Semua pihak yang telah membantu dalam penulisan skripsi ini, yang tidak mungkin penulis sebutkan satu-persatu.

Skripsi ini adalah hasil terbaik yang telah diberikan oleh penulis. Semoga penelitian ini dapat berguna bagi pihak-pihak yang membacanya.

Samata-Gowa, Oktober 2018
Penulis

Muh. Basri J
NIM: 90200114024

DAFTAR ISI

HALAMAN JUDUL	i
PERNYATAAN KEASLIAN SKRIPSI.....	ii
PENGESAHAN SKRIPSI.....	iii
KATA PENGANTAR.....	iv
DAFTAR ISI.....	vi
DAFTAR TABEL.....	viii
DAFTAR GAMBAR.....	x
ABSTRAK	xi
BAB I PENDAHULUAN.....	1-11
A. Latar Belakang Masalah.....	1
B. Rumusan Masalah	5
C. Hipotesis Penelitian.....	6
D. Definisi Operasional Variabel	8
E. Penelitian Terdahulu.....	9
F. Tujuan dan Manfaat Penelitian.....	10
BAB II TINJAUAN PUSTAKA.....	12-42
A. Teori Kepuasan Kerja.....	12
B. Teori Stres Kerja.....	21
C. Teori Kinerja Karyawan	28
D. Kinerja dalam Perspektif Islam	32
E. Teori Beban Kerja.....	34
F. Hubungan Antar Variabel	39
G. Kerangka Pikir	41
BAB III METODE PENELITIAN	43-55
A. Jenis dan Lokasi Penelitian.....	43

B. Pendekatan Penelitian	43
C. Populasi dan Sampel	44
D. Jenis dan Sumber Data.....	45
E. Metode Pengumpulan Data.....	46
F. Instrumen Penelitian	47
G. Teknik Pengolahan Data.....	49
H. Analisis Data.....	50
BAB IV HASIL DAN PEMBAHASAN.....	56-91
A. Gambaran Umum Instansi	56
B. Hasil Penelitian	66
C. Pembahasan.....	87
BAB V PENUTUP.....	92-94
A. Kesimpulan	92
B. Implikasi Penelitian	93
C. Keterbatasan.....	94
DAFTAR PUSTAKA	95-96
LAMPIRAN.....
DAFTAR RIWAYAT HIDUP	

DAFTAR TABEL

No.	Teks	Halaman
1.1	Penelitian Terdahulu	9
2.1	Faktor Kepuasan dan Ketidakpuasan kerja	19
2.2	Pendekatan Stres Kerja	26
3.1	Insturmen Penelitian.....	45
4.1	Proses Seleksi Sampel.....	63
4.2	Jenis Kelamin Responden	64
4.3	Usia Responden.....	65
4.4	Masa Kerja Responden	66
4.5	Pendidikan Terakhir Responden	66
4.6	Tanggapan Responden tentang Kepuasan Kerja.....	66
4.7	Tanggapan Responden tentang Stres kerja	68
4.8	Tanggapan Responden tentang Kinerja Karyawan	69
4.9	Tanggapan Responden tentang Beban Kerja	70
4.10	Hasil Pengujian Validitas	72
4.11	Hasil Pengujian Realibilitas	73
4.12	Hasil Pengujian Multikolinearitas	75
4.13	Hasil Pengujian Heteroskedastisitas	76
4.14	Hasil Pengujian Autokorelasi.....	79
4.15	Hasil Uji Parsial (uji T) Regresi Sederhana (X1).....	79
4.16	Hasil Uji Parsial (Uji T) Regresi Berganda (X1)	79
4.17	Hasil Uji Parsial (uji T) Regresi Sederhana (X2).....	80
4.18	Hasil Uji Parsial (Uji T) Regresi Berganda (X2)	80

4.19	Uji Simultan (Uji F)	81
4.20	Uji Simultan (Uji F) Moderasi	81
4.21	Hasil Uji R2 Regresi Sederhana (X1)	82
4.22	Hasil Uji R2 Regresi Berganda (X1)	82
4.23	Hasil Uji R2 Regresi Sederhana (X2)	83
4.24	Hasil Uji R2 Regresi Berganda (X2)	83

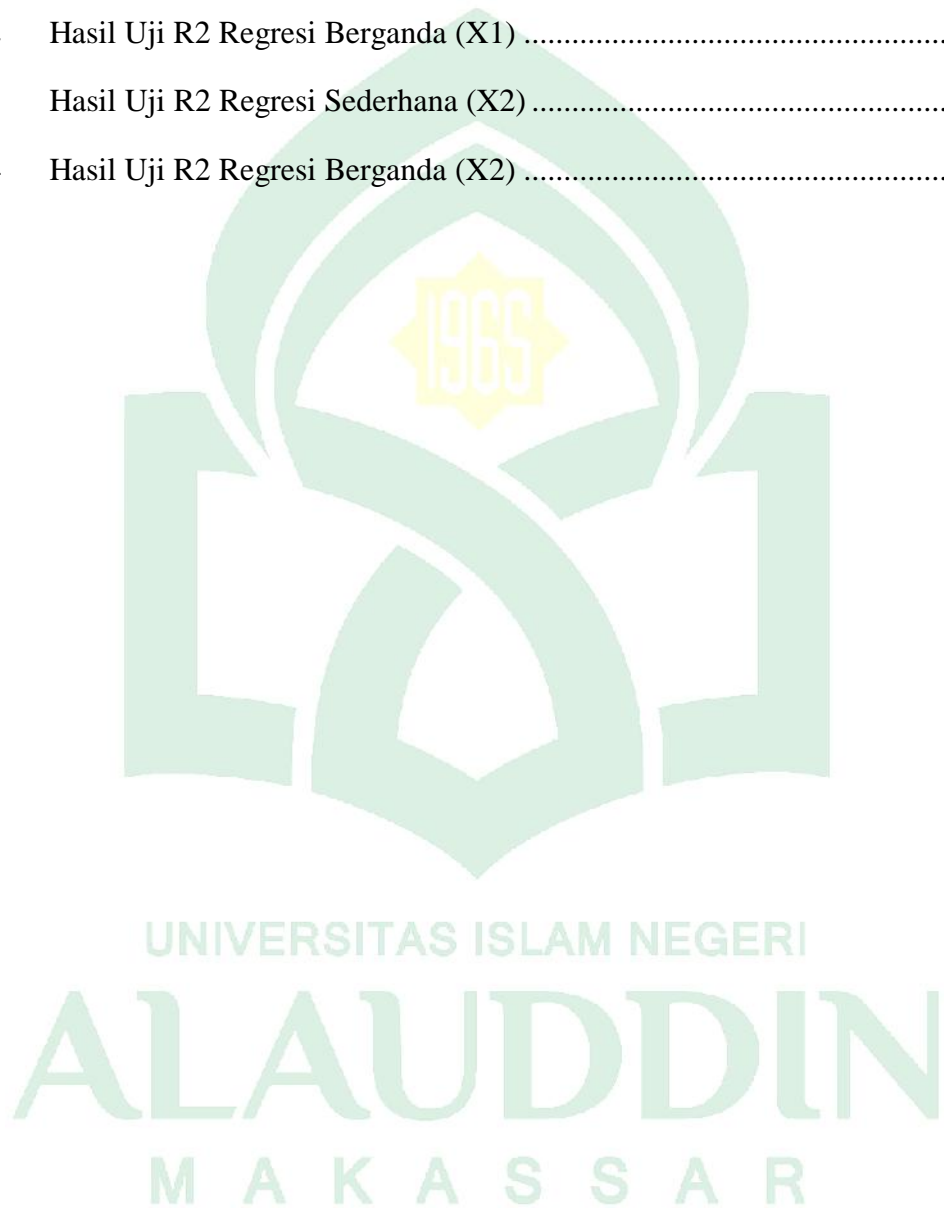

DAFTAR GAMBAR

No.	Teks	Halaman
2.1	Kerangka Pikir Penelitian	49
4.1	Struktur Organisasi RSUD Pangkep	62
4.2	Hasil Uji Normalitas	74



ABSTRAK

Nama : Muh. Basri J

Nim : 90200114024

Judul Skripsi : Analisis Pengaruh Kepuasan Kerja dan Stres Kerja terhadap Kinerja Karyawan dengan Beban Kerja sebagai Variabel Moderating Studi Pada RSUD Pangkep

Penelitian ini bertujuan untuk mengetahui pengaruh kepuasan kerja dan stres kerja terhadap kinerja karyawan yang dimoderasi oleh beban kerja pada karyawan Rumah Sakit Umum Daerah kabupaten Pangkep. Maka tujuan yang akan di capai pada penelitian ini yaitu: 1) untuk mengetahui pengaruh kepuasan kerja terhadap kinerja karyawan RSUD Pangkep 2) untuk mengetahui pengaruh moderasi beban kerja terhadap hubungan antara kepuasan kerja dengan kinerja karyawan 3) untuk mengetahui pengaruh stres kerja terhadap kinerja karyawan 4) untuk mengetahui pengaruh moderasi beban kerja terhadap hubungan stres kerja dengan kinerja karyawan 5) untuk mengetahui pengaruh moderasi beban kerja terhadap kepuasan kerja dan stres kerja dengan kinerja karyawan secara simultan.

Metode yang dilakukan dalam penelitian ini adalah metode kuantitatif dengan lokasi penelitian yakni pada Rumah Sakit Umum Daerah Kabupaten Pangkep. Sampel dalam penelitian ini sebanyak 118 responden dari 364 populasi karyawan yang ada pada unit poli dan perawatan RSUD Pangkep. Teknik analisis data menggunakan uji asumsi klasik, regresi sederhana dan regresi linear berganda ujif dan uji t dengan bantuan software SPSS 24.

Hasil Penelitian menunjukkan bahwa: 1)Kepuasan kerja berpengaruh positif dan signifikan terhadap kinerja karyawan. 2) Beban kerja memoderasi hubungan antara kepuasan kerja dengan Kinerja karyawan 3) stres kerja berpengaruh negatif dan signifikan terhadap kinerja karyawan 4) Beban kerja memoderasi hubungan antara stres kerja dengan kinerja karyawan 5)Beban kerja memoderasi hubungan antara kepuasan kerja dan stres kerja terhadap kinerja karyawan.

Kata kunci: Kepuasan kerja, Stres Kerja, Kinerja Karyawan, Beban Kerja, Variabel moderating

BAB I

PENDAHULUAN

A. Latar Belakang Masalah

Pelayanan kesehatan merupakan hal yang penting dalam kehidupan. Masyarakat yang menjadi target dari pelayanan ini tentunya mengharapkan pelayanan yang prima yang berkaitan dengan kesehatan. Rumah sakit sebagai pusat pelayanan medis merupakan institusi vital dalam suatu masyarakat. Kehadiran sebuah rumah sakit merupakan tuntutan harapan di kala seseorang sedang dilanda musibah seperti gangguan kesehatan. Masyarakat berharap agar musibah yang menimpanya dapat diobati. Karena itu, rumah sakit harus mampu memberikan pelayanan terbaik, sehingga pasien akan merasa puas dan menaruh kepercayaan terhadap rumah sakit yang ditempati berobat.

Setiap institusi seperti rumah sakit tidak akan terlepas dari sumber daya manusia (SDM) yang ada dalam organisasi tersebut. Manajemen sumber daya manusia pada hakekatnya merupakan bagian integral dari keseluruhan manajemen rumah sakit dan sumber daya manusia merupakan modal dan ke-kayaan yang terpenting dari seluruh kegiatan yang ada di rumah sakit. Sumber daya manusia merupakan suatu modal dasar yang paling utama yang di butuhkan dalam setiap organisasi. Tanpa adanya sumber daya manusia, dapat di pastikan bahwa roda

organisasi tidak akan bergerak.¹ Perhatian terhadap sumber daya manusia sangat penting guna memperoleh kinerja karyawan seperti yang di harapkan dalam rangka mencapai visi dan misi serta tujuan organisasi.

Kinerja sebagai tolok ukur keberhasilan dalam menjalankan organisasi. Membuat semua organisasi berlomba-lomba dalam memperbaiki kinerja yang ada di organisasinya masing-masing. Kinerja adalah suatu tampilan keadaan secara utuh atas perusahaan selama periode waktu tertentu, merupakan hasil atau prestasi yang di pengaruhi oleh kegiatan operasional perusahaan dalam me-manfaatkan sumber-sumber daya yang di miliki. Kinerja merupakan suatu istilah yang secara umum yang digunakan untuk sebagian atau seluruh tindakan atau sejumlah aktivitas dari suatu organisasi pada suatu periode tertentu.²

Armstrong dan Baron dalam wibowo mengatakan bahwa kinerja mempunyai makna yang luas, bukan hanya tentang sebagai hasil kerja tetapi bagaimana proses kerja berlangsung. Kinerja adalah tentang melakukan pekerjaan dan bagaimana cara mengerjakannya. Kinerja merupakan hasil pekerjaan yang mempunyai hubungan kuat dengan tujuan strategis organisasi, kepuasan konsumen dan memberikan kontribusi ekonomi.³ Apabila kinerja karyawan

¹ Burhanuddin Yusuf, *Manajemen Sumber Daya Manusia di Lembaga Keuangan Syariah*(Cet. I, Jakarta: Rajawali Pers, 2015),hal. 25

² Veithzal Rivai Zainal, dkk, *Manajemen Sumber Daya Manusia untuk perusahaan dari Teori ke praktik* (Cet. 7, Jakarta: Rajawali Pers, 2015), hal. 441.

³ Wibowo, *Manajemen Kinerja*, Ed. 5 (Cet. 10, Jakarta: Rajawali Pers, 2016), hal.

menurun tidak sesuai dengan yang diharapkan, tingkat absensi serta ketidakhadiran karyawan yang tinggi, terjadi mogok kerja, terdapat banyak keluhan dari masyarakat. dapat di pastikan bahwa terdapat suatu masalah yang terjadi dalam organisasi tersebut yang tentunya akan berdampak pada penurunan kualitas kinerja karyawan organisasi tersebut dan tentunya juga akan memberikan dampak terhadap pelayanan kesehatan kepada masyarakat.

Penurunan Kinerja karyawan yang terjadi dalam Rumah sakit yang bisa disebabkan oleh banyak faktor. Salah satunya adalah kepuasan kerja (*Job Satisfaction*). Karyawan yang tidak mempunyai rasa kepuasan terhadap pekerjaannya cenderung akan mengalami penurunan kinerja dari yang seharusnya bahkan cenderung akan meninggalkan pekerjaannya. Seperti yang terjadi di Rumah Sakit Umum Daerah (RSUD) Pangkep terjadi mogok kerja yang dilakukan oleh tenaga kerja rumah sakit. Hal ini disebabkan karena ketidakpuasan tenaga kerja terhadap manajemen rumah sakit yang melakukan pengangkatan tenaga harian lepas yang tidak sesuai dengan skala prioritas pengangkatan.

Wexly dan Yukl dalam Bangun Wilson mengatakan bahwa kepuasan kerja merupakan generalisasi sikap-sikap terhadap pekerjaannya.⁴ Menurut Robbins dalam Siswandoko, kepuasan kerja ialah sikap pekerja yang menilai perbedaan antara jumlah imbalan yang diterima dengan yang diyakininya seharusnya

⁴ Bangun Wilson, *Manajemen Sumber Daya Manusia*, (Bandung: Erlangga, 2012). hal.327

diterima.⁵ Selain kepuasan kerja faktor lain yang dapat memengaruhi penurunan kinerja karyawan adalah stres kerja. Semakin sering seseorang merasa stres saat bekerja akan dapat menimbulkan penurunan kinerja seperti tingkat absensi yang tinggi dan pengunduran diri (*Turnover*). Menurut Mangkunegara, stres merupakan perasaan tertekan yang di alami karyawan saat menghadapi pekerjaan hal ini dapat di lihat dari emosi yang tidak stabil, perasaan tidak tenang, tekanan darah meningkat serta mengalami gangguan pencernaan. Sedangkan menurut Robbins dalam Nilamsar Noor mengatakan stres adalah suatu keadaan yang di alami oleh individu dalam meng-hadapi sebuah peluang, kendala, atau tuntutan yang hasilnya di anggap tidak pasti namun penting.⁶

Rumah sakit sebagai salah satu pusat pelayanan kesehatan yang diharapkan mampu melayani masyarakat secara maksimal. Harus mampu memberikan pelayanan prima kepada masyarakat yang membutuhkan serta memperhatikan berbagai aspek yang berhubungan dengan karyawan rumah sakit agar mampu memberikan pelayanan maksimal kepada masyarakat yang membutuhkan. Karyawan yang diuntut untuk memberikan pelayanan maksimal kepada masyarakat dengan kondisi dan jumlah karyawan yang terbatas, tentu akan membuat para karyawan untuk bisa bekerja ekstra melampaui batas kerja yang

⁵Tjatjuk siswandoko Darsono, *Manajemen Sumber Daya Manusia Abad 21* (Cet.1, Jakarta: Nusantara Consulting, 2011). hal. 214

⁶ Nilamsar Noor, Nasyadizi dkk, "Pengaruh Stres kerja dan kepuasan kerja terhadap kinerja karyawan", *Jurnal Administrasi Bisnis* Vol. 31, No. 1 (2016), hal. 10-11

semestinya. Dengan kondisi seperti itu, tentu akan menimbulkan tingkat stres dan beban kerja berlebih terhadap para karyawan rumah sakit.

Beban kerja yang berlebihan atau *overload* dapat memengaruhi kinerja karyawan baik secara fisik maupun secara mental. Beban kerja berlebihan adalah suatu kondisi yang terjadi apabila lingkungan memberi tuntutan melebihi batas kemampuan individu. Beban kerja adalah suatu pekerjaan yang memberikan beban kerja berlebihan akan menimbulkan rasa tidak senang terhadap pekerjaan dan akan menimbulkan iklim kerja yang tidak menyenangkan sehingga timbul motivasi kerja yang rendah. Menurut Suharti bahwa suatu beban kerja baik berupa keharusan mengerjakan terlalu banyak tugas atau penyediaan waktu yang tidak cukup untuk menyelesaikan tugas maupun suatu keharusan mengerjakan tugas yang standar hasil kerjanya terlalu tinggi akan memengaruhi motivasi dan kepuasan kerja selain itu akan meningkatkan angka absensi serta kecelakaan kerja.⁷

Rumah Sakit Umum Daerah (RSUD) Pangkep yang berada pada naungan pemerintah daerah Kabupaten Pangkep yang beralamat di jalan Sultan Hasanuddin 7 Pangkajene yang menjadi salah satu institusi yang bergerak dalam bidang penyelenggara kesehatan di daerah kabupaten Pangkep yang memiliki 1039 karyawan tenaga kesehatan dan non kesehatan. Tentu tidak terlepas dari berbagai persoalan dan permasalahan yang terjadi, mulai dari mogok kerja

⁷ Suharti, *Kinerja Pegawai Suatu Kajian dengan Pendekatan Analisis Beban Kerja* (Cet. 1, Makassar: Alauddin University Press, 2012). hal. 245-246

karyawan dan lain sebagainya yang terjadi di dalam lingkup rumah sakit tersebut. Maka dari itu manajemen Rumah Sakit di harapkan mampu memperbaiki dan menyelesaikan persoalan dan permasalahan yang terjadi, serta dapat terus meningkatkan kinerja guna memberikan pelayanan terbaik kepada para pasien sesuai dengan visi dan misi organisasi demi kepentingan masyarakat umum.

Berdasarkan latar belakang diatas peneliti tertarik untuk melakukan penelitian yang berjudul **“Analisis Pengaruh Kepuasan Kerja dan Stres Kerja terhadap Kinerja Karyawan dengan Beban Kerja sebagai Variabel Moderating: Studi pada Rumah Sakit Umum Daerah (RSUD) Pangkep”**.

B. Rumusan Masalah

Berdasarkan latar belakang masalah di atas, maka rumusan masalah dalam penelitian ini adalah:

1. Apakah ada pengaruh kepuasan kerja terhadap kinerja karyawan di RSUD Pangkep?
2. Apakah beban kerja memoderasi hubungan kepuasan kerja terhadap kinerja karyawan di RSUD Pangkep
3. Apakah ada pengaruh stres kerja terhadap kinerja karyawan RSUD Pangkep?
4. Apakah beban kerja memoderasi hubungan stres kerja terhadap kinerja karyawan RSUD Pangkep?

5. Apakah beban kerja memoderasi hubungan kepuasan kerja dan stres kerja terhadap kinerja karyawan RSUD Pangkep?

C. *Hipotesis Penelitian*

Berdasarkan latar belakang dan rumusan masalah yang ada di atas yang menjadi hipotesis dalam penelitian ini adalah Pertama, kepuasan kerja yang di duga memiliki pengaruh yang positif terhadap kinerja karyawan. Hal ini sejalan dengan penelitian terdahulu yang dilakukan oleh Novita Marlia bahwa kepuasan kerja berpengaruh positif terhadap kinerja karyawan.

Kedua stres kerja, menurut Handoko dalam Husein, stres merupakan kondisi ketegangan yang berpengaruh terhadap emosi, jalan pikiran dan kondisi fisik seseorang.⁸ Stres yang tidak di atasi dengan baik biasanya berakibat pada ketidakmampuan seseorang berinteraksi secara positif dengan lingkungannya. Maka dari itu stres kerja di duga memiliki pengaruh negatif terhadap kinerja karyawan. Penelitian terdahulu yang dilakukan oleh Hulaifah Gaffar menyatakan bahwa faktor stres organisasi yang paling berpengaruh terhadap kinerja karyawan.

Selanjutnya beban kerja, beban kerja merupakan banyaknya pekerjaan yang diberikan kepada karyawan. Apabila pekerjaan yang diberikan kepada karyawan terlalu banyak atau terlalu sedikit maka akan berpengaruh terhadap kinerja dari karyawan itu sendiri. Semakin banyak jumlah pekerjaan yang di

⁸ Husein Umar, *Riset Sumber Daya Manusia dalam Organisasi*, (Cet. 7, Jakarta: Gramedia Pustaka Utama, 20015) , hal. 34

bebankan kepada karyawan maka ketegangan yang dialaminya akan semakin tinggi hal ini dapat memicu datangnya stres kerja begitu pun sebaliknya, beban kerja yang terlalu sedikit juga akan memicu kurangnya semangat kerja dan timbulnya kemalasan terhadap karyawan yang nantinya akan berpengaruh terhadap kepuasan terhadap pekerjaan yang dijalani. Hipotesis dalam penelitian ini adalah:

H₁: Diduga kepuasan kerja berpengaruh signifikan terhadap kinerja karyawan

H₂: Diduga beban kerja memoderasi hubungan antara kepuasan kerja dengan kinerja karyawan

H₃: Diduga stres kerja berpengaruh signifikan terhadap kinerja karyawan

H₄: Diduga beban kerja memoderasi hubungan stres kerja terhadap kinerja karyawan

H₅: Diduga beban kerja memoderasi hubungan kepuasan kerja dan stres kerja terhadap kinerja karyawan

D. Definisi Operasional Variabel

Variabel penelitian adalah objek penelitian yang menjadi fokus penelitian. Variabel dibedakan menjadi beberapa macam, yaitu variabel independen (X) adalah variabel bebas atau variabel yang memengaruhi. Variabel dependen (Y) adalah variabel *output*, kriteria, konsekuen, variabel terikat atau variabel yang di

pengaruhi. Variabel moderator (Z) adalah variabel yang memengaruhi (memperkuat atau memperlemah) antara variabel independen dengan dependen.⁹

Adapun variabel dependen dan independen serta variabel moderating yang akan diteliti dalam penelitian ini adalah sebagai berikut:

1. Kepuasan kerja (X1)

Adalah suatu keadaan atau kondisi dimana para pekerja/karyawan dalam Rumah Sakit Umum Daerah (RSUD) Pangkep merasa senang dengan pekerjaan yang telah dibebankan kepada mereka.

2. Stres kerja (X2)

Adalah suatu keadaan atau tekanan yang dirasakan oleh karyawan Rumah Sakit Umum Daerah (RSUD) Pangkep dalam melakukan pekerjaannya yang menimbulkan pengaruh terhadap emosi, jalan pikiran, dan kondisi fisik seseorang.

3. Kinerja karyawan (Y)

Adalah suatu kondisi atau keadaan dimana karyawan Rumah Sakit Umum Daerah (RSUD) Pangkep yang memberikan kontribusi, baik secara positif maupun negatif, pada penyelesaian tujuan organisasi

4. Beban kerja (Z)

Adalah suatu keadaan atau kondisi dimana karyawan Rumah Sakit Umum Daerah (RSUD) Pangkep merasa bahwa dalam bekerja mereka sudah melebihi dari batas beban kerja yang seharusnya.

⁹ Sugiyono, *Metode Penelitian Kuantitatif, Kualitatif, dan R&D*, (Cet. XXIII, Bandung: Alfabeta, 2016), hal. 85.

E. Penelitian Terdahulu

Terdapat beberapa penelitian terdahulu yang berkaitan dengan kinerja karyawan beserta faktor-faktor yang memengaruhinya. Penelitian tersebut diantaranya:

Tabel: 1.1 Penelitian Terdahulu

No	Nama	Judul/Tahun	Variabel	Hasil
1.	Bagus Setiawan Sutowo Putro	Pengaruh Beban kerja dan stres kerja terhadap Kinerja karyawan PT Budi Sehat di Surakarta/2016	Beban Kerja (X1), Stres kerja (X2) dan Kinerja (Y)	Hasil penelitian menyatakan bahwa beban kerja dan stres kerja berpengaruh negative signifikan dengan masing-masing nilai p-value 0,005 dan 0,032. Dan terhadap pengaruh beban kerja dan stres kerja secara simultan terhadap kinerja karyawan PT Budi Sehat dengan hasil F_{hitung} sebesar 11,745 dan nilai signifikansi (p-value) sebesar 0,000
2.	Novita Marlia	Pengaruh Kepuasan kerja karyawan terhadap kinerja karyawan pada CV. Alam Prima Komputer Bandar Lampung/2010	Kepuasan Kerja (X), Kinerja karyawan (Y)	Berdasarkan analisis kuantitatif yang dilakukan dari hasil perhitungan di peroleh angka Sig.F hitung sebesar $0,000 < 0,05$ dan nilai R square sebesar 0,0379. besarnya koefisien korelasi sebesar 0,615 atau 61,5% hasil persamaan regresi linier sederhana $Y = 18,665 + 0,498x$ yang artinya kepuasan kerja berpengaruh positif terhadap kinerja karyawan pada CV. Alam Prima Komputer.
3.	Dwi Cahyani	Pengaruh Kepuasan Stres Kerja terhadap Kinerja Perawat Rumah Sakit PKU Muhammadiyah	Kepuasan Kerja (X1), Stres Kerja (X2), dan Kinerja Karyawan	Hasil penelitian pada taraf signifikansi 5% menemukan bahwa: (1) Kepuasan kerja memiliki pengaruh positif dan signifikan terhadap kinerja perawat Rumah Sakit PKU Muhammadiyah Yogyakarta Unit 2 dengan $\beta = 0,316$ dan $p = 0,000$. Kontribusi kepuasan

		Yogyakarta Unit 2/2017	(Y)	kerja untuk menjelaskan kinerja perawat (ΔR^2) sebesar 7,7%; (2) Stres memiliki pengaruh negatif dan signifikan terhadap kinerja perawat Rumah Sakit PKU Muhammadiyah Yogyakarta Unit 2 dengan $\beta = -0,340$ dan $p = 0,000$. Kontribusi stres untuk menjelaskan kinerja perawat ($\square R^2$) sebesar 9,4%;
--	--	------------------------	-----	--------------------------------------------------------------------------------------------------------------------------------------------------------------------------------------------------------------------------------------------------------------------------------------------------------------------------------

F. Tujuan dan Manfaat Penulisan

1. Tujuan Penelitian

Penelitian yang dilakukan ini memiliki beberapa tujuan sebagai berikut:

- a. Untuk mengetahui pengaruh kepuasan kerja terhadap kinerja karyawan di RSUD Pangkep.
- b. Untuk mengetahui pengaruh moderasi beban kerja pada hubungan kepuasan kerja terhadap kinerja karyawan di RSUD Pangkep
- c. Untuk mengetahui pengaruh stres kerja terhadap kinerja karyawan di RSUD Pangkep
- d. Untuk mengetahui pengaruh moderasi beban kerja pada hubungan stres kerja terhadap kinerja karyawan di RSUD Pangkep
- e. Untuk mengetahui pengaruh moderasi beban kerja pada hubungan kepuasan kerja dan stres kerja terhadap kinerja karyawan di RSUD Pangkep.

2. Manfaat Penelitian

Dari penelitian ini diharapkan mampu memberikan beberapa manfaat untuk:

a. Instansi

Kegunaan bagi instansi atau perusahaan adalah untuk mengetahui pengaruh kepuasan kerja dan stres kerja, sehingga dapat memberikan peningkatan kepedulian terhadap karyawannya agar dapat meningkatkan kinerja karyawan.

b. Akademik

Manfaat dari penelitian dalam bidang akademik ini diharapkan dapat memberikan sumbangan pemikiran dan tambahan referensi teori, khususnya manajemen sumber daya manusia.

c. Publik

Kegunaan penelitian bagi masyarakat adalah memeberikan gambaran tentang pengaruh kepuasan kerja dan stres kerja terhadap kinerja karyawan yang dimoderasi dengan beban kerja.

BAB II

TINJAUAN PUSTAKA

A. *Kepuasan Kerja*

1. Pengertian kepuasan kerja

Kepuasan kerja adalah sikap emosional yang menyenangkan dan mencintai pekerjaannya. Kepuasan kerja (*Job Satisfaction*) karyawan harus diciptakan sebaik-baiknya supaya moral kerja, dedikasi, kecintaan dan kedisiplinan karyawan meningkat.²² Robbins dalam Mila Badriyah mendefinisikan bahwa kepuasan kerja sebagai sikap umum terhadap pekerjaan seseorang, selisih antara banyaknya ganjaran yang diterima seorang pekerja dengan banyaknya imbalan yang mereka yakini harus diterima.²³

Wether dan Davis dalam Mila Badriyah mengatakan bahwa kepuasan kerja adalah perasaan karyawan yang berhubungan dengan pekerjaannya yaitu perasaan senang atau tidak senang dalam memandang dan menjalankan pekerjaannya.²⁴ Begitupun dengan Sinambela mengatakan kepuasan kerja adalah perasaan seseorang terhadap pekerjaannya yang dihasilkan oleh usahanya sendiri

22. Eka Suhartini, *Islamic Human Resource Management* (Cet II, Makassar: Alauddin University Press, 2016), hal. 306

23 Mila Badriyah, *Manajemen Sumber Daya Manusia* (Cet. I, Bandung: Pustaka Setia, 2015), hal. 228

24 Mila Badriyah, *Manajemen Sumber Daya Manusia*, (Cet. I, Bandung: Pustaka Setia, 2015), hal. 228

(internal) dan yang di dukung oleh hal-hal yang dari luar dirinya (eksternal), atas keadaan kerja, hasil kerja dan kerja itu sendiri.²⁵

Dari berbagai pendapat diatas dapat disimpulkan bahwa kepuasan kerja adalah suatu kondisi atau keadaan dimana karyawan merasa senang terhadap pekerjaan yang dibebankan kepadanya, dimana jumlah imbalan yang diterima sesuai dengan jumlah yang mereka yakini seharusnya diterima.

Suatu perusahaan yang memiliki perencanaan yang sangat baik, penelitian dan pengawasan yang dilakukan jika tidak mampu mengarahkan karyawannya untuk melaksanakan tugas dan tanggung jawabnya dengan penuh perasaan dan kecintaan, maka suatu perusahaan tidak akan bisa mendapatkan hasil sebagaimana yang diharapkan. Hal tersebut berarti bahwa sumber daya manusia memiliki peran yang sangat penting dalam organisasi. Maka dari itu penciptaan kepuasan kerja bagi setiap karyawan adalah hal yang mutlak harus dilakukan oleh pimpinan perusahaan.

Jika kepuasan kerja dikaitkan dengan ajaran islam maka yang muncul adalah tentang ikhlas, sabar dan syukur. Ketiga hal tersebut dalam kehidupan kita sehari-hari sangat berkaitan dengan permasalahan yang muncul dalam bekerja terutama kepuasan kerja. Meskipun bekerja dengan ikhlas, sabar dan syukur belum tentu dapat menaikkan output. Tapi sebagai proses bekerja dengan ketiga aspek tersebut memberikan nilai tersendiri. Dengan bekerja dengan ikhlas yang disertai dengan sabar dan syukur maka akan timbul nilai kepuasan tertentu yang diperoleh, yang tidak hanya sekedar output. Ketika pekerjaan selesai, maka ada

²⁵ Lijan Poltak Sinambela, *Manajemen Sumber daya Manusia* (jakarta: Bumi Aksara, 2016), hal.303

kepuasan yang tidak serta berkaitan langsung dengan output yang diperoleh. Hal ini sesuai dengan firman Allah SWT dalam Q.S At Taubah/9:105, yaitu:

وَقُلْ اَعْمَلُوا فَسَيَرَى اللّٰهُ عَمَلَكُمْ وَرَسُولُهُ وَالْمُؤْمِنُونَ ۗ وَسَتُرَدُّونَ اِلَىٰ عَالَمِ الْغَيْبِ
وَالشَّهَادَةِ فَيُنَبِّئُكُمْ بِمَا كُنْتُمْ تَعْمَلُونَ { ١٠٥ }

Terjemahan:

“Dan Katakanlah:”Bekerjalah kamu, maka Allah dan Rasul-Nya serta orang-orang mukmin akan melihat pekerjaanmu itu, dan kamu akan dikembalikan kepada (Allah) yang mengetahui akan yang ghaib dan yang nyata, lalu diberitakan-Nya kepada kamu apa yang telah kamu kerjakan.”
26

Sebagaimana ayat diatas menjelaskan bahwa segala bentuk pekerjaan atau perbuatan seorang muslim yang harus dilakukan dengan sadar dan dengan tujuan yang jelas yaitu sebagai bentuk pengabdian kepada Allah semata-mata. karena itu segala aktivitas kehidupan merupakan amal yang diperintahkan dalam islam.

Firman Allah tentang Kepuasan kerja juga terkandung dalam Q.S Ibrahim/14:7:

وَإِذْ تَأَذَّنَ رَبُّكُمْ لَئِن شَكَرْتُمْ لَأَزِيدَنَّكُمْ ۖ وَلَئِن كَفَرْتُمْ إِنَّ عَذَابِي لَشَدِيدٌ

Terjemahan:

“Dan (ingatlah juga), tatkala Tuhanmu memaklumkan; “ Sesungguhnya jika kamu bersyukur, pasti kami akan menambah (nikmat) kepadamu, dan jika kamu mengingkari (nikmat-Ku), maka sesungguhnya azab-Ku sangat Pedih” 27

Maksud ayat diatas adalah, kita harus mensyukuri nikmat yang telah diberikan oleh Allah swt dan percaya bahwa Allah akan selalu memberikan

26 Departemen Agama RI, *Al-Qur'an dan Terjemahannya*, (Bandung:Al-Mizan Pubhlying Home, 2011), h. 204

27 Departemen Agama RI, *Al-Qur'an dan Terjemahannya*, (Bandung:Al-Mizan Pubhlying Home, 2011), h. 257

nikmat rezeki kepada hamba-hamba-Nya sesungguhnya jika mensyukuri nikmat yang Allah berikan maka akan ditambahkan rezeki kita. Kepuasan adalah tanda rasa syukur terhadap nikmat Allah swt.

2. Faktor yang memengaruhi kepuasan kerja

Menurut Blum, kepuasan kerja dapat di pengaruhi oleh beberapa faktor yaitu: 28

a. Faktor individual

meliputi umur kesehatan, watak, dan harapan seorang karyawan.

b. Faktor sosial,

meliputi hubungan kekeluargaan, pandangan dan hubungan masyarakat, kesempatan berkreasi, kegiatan perserikatan pekerja, dan kebebasan berpolitik.

c. Faktor utama dalam pekerjaan

Meliputi upah, pengawasan, ketentraman kerja, kondisi kerja, dan kesempatan untuk maju. Selain itu, penghargaan terhadap kecakapan, hubungan sosial di dalam pekerjaan, ketepatan dalam menyelesaikan konflik antar manusia, perasaan diperlakukan adil baik yang menyangkut pribadi maupun tugas.

3. Aspek-aspek kepuasan kerja

Menurut Robbins, ada lima aspek dalam kepuasan kerja yaitu sebagai berikut:

a. Kerja yang secara mental menantang

28 Lijan Poltak Sinambela, *Manajemen Sumber daya Manusia* (jakarta: Bumi Aksara, 2016), hal.307

Karyawan cenderung menyukai pekerjaan yang memberi kesempatan kepada mereka untuk menggunakan keterampilan, kemampuan, serta menawarkan tugas, kebebasan, dan umpan balik mengenai usaha keras mereka mengerjakan tugas tersebut. Karakteristik ini menjadikan pekerjaan secara mental menantang.

b. Ganjaran yang pantas

Para karyawan menginginkan pemberian upah dan kebijakan promosi yang adil serta sesuai dengan harapan mereka. Dikatakan adil apabila pemberian upah ini didasarkan pada tuntutan pekerja. Tingkat keterampilan individu, dan standar upah karyawan.

c. Kondisi kerja yang mendukung

Berbagai studi menunjukkan bahwa karyawan lebih menyukai lingkungan kerja yang tidak berbahaya. Oleh karena itu, temperatur cahaya, kebisingan dan faktor lingkungan lain harus diperhitungkan dalam pencapaian kepuasan kerja.

d. Rekan kerja yang mendukung

Karyawan akan mendapatkan lebih daripada sekadar uang atau prestasi yang berwujud dari dalam kerja. Bagi kebanyakan karyawan, kerja juga mengisi kebutuhan akan interaksi sosial. Oleh karena itu, sebaiknya karyawan mempunyai rekan kerja yang ramah dan mendukung.

e. Kesesuaian kepribadian dengan pekerjaan

Pada hakikatnya, orang yang memiliki tipe kepribadiannya sesuai dengan pekerjaan yang mereka pilih akan lebih menunjukkan bakat dan kemampuan yang mereka miliki yang akan tepat dan bisa untuk diselaraskan dalam memenuhi

tuntutan dari pekerjaannya.²⁹

4. Teori kepuasan kerja

Teori kepuasan kerja mencoba mengungkapkan apa yang membuat sebagian orang merasa puas dengan pekerjaannya. Banyak teori yang membahas tentang kepuasan kerja dalam berbagai kepustakaan sebagai berikut:³⁰

a. Teori Nilai (Value Theory)

Konsep pada teori ini terjadi pada tingkatan ketika hasil pekerjaan di terima individu seperti yang di harapkan. Semakin banyak orang menerima hasil, maka akan semakin puas, dan sebaliknya. Fokusnya pada hasil manapun yang menilai orang tanpa memperhatikan siapa mereka. Teori ini lebih menfokuskan diri pada hasil mana pun yang menilai orang tanpa memperhatikan siapa mereka. Kunci menuju kepuasan kerja dalam pendekatan ini adalah perbedaan antara aspek pekerjaan yang dimiliki dan diinginkan seseorang.

Dalam hal ini, semakin besar perbedaan maka semakin rendah kepuasan orang. Implikasi teori ini ada pada aspek pekerjaan yang perlu diubah untuk mendapatkan kepuasan kerja. Teori ini lebih menekankan pada bahwa kepuasan kerja dapat diperoleh dari banyak faktor, yaitu dengan cara efektif dalam memuaskan pekerja dengan menemukan apa yang mereka inginkan dan apabila mungkin memberikannya. Kelemahan dari teori ini adalah kenyataan bahwa kepuasan seseorang juga di tentukan oleh individual differences.

²⁹ Mila Badriyah, *Manajemen Sumber Daya Manusia* (Cet. 1, Bandung: Pustaka Setia, 2015), hal. 229

³⁰ Lijan Poltak Sinambela, *Manajemen Sumber daya Manusia* (jakarta: Bumi Aksara, 2016), hal.304

b. Teori keseimbangan (*Equity Theory*)

Adam berpendapat bahwa dalam organisasi harus ada keseimbangan, komponen dari ini adalah *input, outcome, comparison person, equity in equity*. Menurut teori ini, puas atau tidaknya pegawai merupakan hasil dari perbandingan yang mereka lakukan antara input dengan outcome dirinya dengan perbandingan *input-outcome* pegawai lain. Jadi apabila perbandingan tersebut seimbang maka pegawai tersebut akan merasa puas. Sebaliknya, apabila tidak seimbang maka dapat menyebabkan ketidakpuasan.

c. Teori dua faktor

Frederick Herzberg, menyatakan bahwa kepuasan kerja pegawai bukanlah bergantung pada pemenuhan kebutuhan saja, melainkan juga bergantung pada persepsi kelompok pekerja tentang kepuasan kerja dan ketidakpuasan kerja melalui dimensi yang terpisah. Oleh sebab itu, pegawai dalam pekerjaannya dapat masuk ke dalam berbagai kombinasi hasil yang positif yang akan membayangi hasil kepuasan kerja yang tinggi atau ketidakpuasan yang rendah. Kepuasan kerja seseorang berhubungan timbal balik dengan kepuasan hidup. Kepuasan kerja diperoleh baik dari faktor kerja maupun dari faktor non kerja, misalnya penghargaan yang diperoleh dan kepuasan keluarga. Kedua kepuasan tersebut akan berkontribusi pada kepuasan hidup, yang akan memengaruhi kesehatan fisik, kesehatan rohani dan lain-lain.

Schermerhorn dalam Sinambela menjelaskan bahwa kepuasan kerja dan ketidakpuasan kerja bisa datang dari berbagai sumber. Berbagai penyebab kepuasan dan ketidakpuasan kerja dapat terjadi di berbagai kondisi dan suasana

yang terjadi selama bekerja. Seperti yang terlihat pada tabel berikut ini menunjukkan sumber-sumber kepuasan dan ke-tidakpuasan kerja: 31

Tabel 2.1 Faktor kepuasan dan ketidakpuasan kerja

No.	Faktor yang cenderung menyebabkan ketidakpuasan kerja	Faktor yang cenderung menyebabkan kepuasan kerja
1.	Kebijakan dan Administrasi Perusahaan	Prestasi
2.	Supervisi	Pengakuan
3.	Berhubungan dengan Supervisor	Bekerja sendiri
4.	Kondisi kerja, upah	Tanggung jawab
5.	Hubungan dengan kelompok sebaya, dan bawahan	Kemajuan
6.	Status, Keamanan	Pertumbuhan

Dari tabel diatas, dapat dijadikan sebagai acuan mengelola kepuasan kerja pegawai dengan mengkondisikan faktor-faktor yang menyebabkan kepuasan, yaitu prestasi, pengakuan, bekerja sendiri, tanggungjawab, kemajuan, dan pertumbuhan. Sementara itu, seyogyanya dihindarkan faktor yang dapat menyebabkan ketidakpuasan kerja seperti kebijakan dan administrasi, supervisi, berhubungan dengan supervisor, sebagaimana yang terlihat pada tabel.

5. Ciri-ciri karyawan dengan kepuasan kerja tinggi

Beberapa ciri-ciri karyawan yang memiliki kepuasan kerja yang tinggi menurut Munandar dkk. Adalah:32

31 Lijan Poltak Sinambela, *Manajemen Sumber daya Manusia* (jakarta: Bumi Aksara, 2016), hal.306

- a. Organisasi akan memuaskan dalam jangka waktu yang lama
 - b. Memerhatikan kualitas kerjanya
 - c. Lebih mempunyai komitmen organisasi
 - d. Lebih produktif.
6. Dampak kepuasan dan ketidakpuasan kerja

Dampak kepuasan dan ketidakpuasan kerja telah banyak dikaji dan diteliti oleh para ahli. Beberapa hasil penelitian kepuasan kerja terhadap produktivitas, *turnover* karyawan dan kesehatan.

- a. Dampak kepuasan kerja terhadap produktivitas

Lawler dan Porter Asad, menyebutkan bahwa produktivitas yang tinggi menyebabkan peningkatan dari kepuasan kerja jika tenaga kerja mempersepsikan bahwa ganjaran intrinsik dan ganjaran ekstrinsik yang diterimanya dianggap adil, wajar, dan diasosiasikan dengan unjuk kerja yang unggul. Jika tenaga kerja tidak mempersepsikan ganjaran intrinsik dan ekstrinsik yang berasosiasi dengan unjuk kerja, kenaikan dalam unjuk kerja tidak akan berkorelasi dengan kenaikan dalam kepuasan kerja.

- b. Ketidakhadiran dan *turnover*

Porter dan Steers, mengatakan bahwa ke-tidakhadiran dan keputusan berhenti bekerja merupakan jawaban yang secara kualitatif berbeda. Ketidakhadiran lebih bersifat spontan yang sifatnya tidak mencerminkan ketidakpuasan kerja, sedangkan berhenti bekerja atau keluar dari pekerjaan berhubungan dengan ketidakpuasan kerja.

c. Kesehatan

Meskipun jelas bahwa kepuasan kerja berhubungan dengan kesehatan, hubungan kausalnya tidak jelas. Diduga bahwa kepuasan kerja menunjang tingkat dari fungsi fisik mental dan kepuasan merupakan tanda dari kesehatan. Tingkat kepuasan kerja dan kesehatan saling mengukuhkan sehingga peningkatan dari yang satu dapat meningkatkan yang lain dan sebaliknya penurunan satu mempunyai akibat yang negatif.³³

7. Indikator pengukuran kepuasan kerja

Spector mendefinisikan kepuasan sebagai cluster perasaan evaluatif tentang pekerjaan. Ia mengidentifikasikan indikator kepuasan kerja dari sembilan aspek, yaitu: 34

- a. Upah, jumlah dan rasa keadilannya
- b. Promosi, peluang dan rasa keadilan untuk mendapatkan promosi
- c. Supervisi, keadilan dan kompetensi penugasan menajerial oleh penyelia
- d. Benefit, asuransi, liburan dan bentuk fasilitas yang lain
- e. Contingent rewards, rasa hormat, diakui, dan berikan apresiasi
- f. Operating procedure, kebijakan, prosedur, dan aturan
- g. Co-workers, rekan kerja yang menyenangkan dan kompeten
- h. Nature of work, tugas itu dapat dinikmati atau tidak
- i. Communication, berbagai informasi didalam organisasi, baik verbal maupun nonverbal.

B. Stres Kerja

1. Pengertian Stres kerja

³³ Mila Badriyah, *Manajemen Sumber Daya Manusia*(Cet.1, Bandung:Pustaka Setia,2015), hal. 239-241.

³⁴ Mila Badriyah, *Manajemen Sumber Daya Manusia*(Cet.1, Bandung:Pustaka Setia,2015), hal. 241

Secara sederhana stres dapat diartikan sebagai memburuknya keadaan emosi dan fisik dalam hidup.³⁵ Secara umum stres dapat digambarkan sebagai perasaan tegang, gelisah, atau khawatir. Secara ilmiah, semua perasaan ini merupakan manifestasi dari pengalaman stres, suatu respon terprogram yang kompleks untuk mempersepsikan ancaman yang dapat menimbulkan hasil yang positif maupun negatif.³⁶ Menurut Handoko Stress merupakan kondisi ketegangan yang berpengaruh terhadap emosi, jalan pikiran dan kondisi fisik seseorang.³⁷

Stres yang tidak diatasi dengan baik biasanya berakibat pada ketidakmampuan seseorang berinteraksi secara positif dengan lingkungannya. Para ahli mengatakan bahwa stres dapat timbul sebagai akibat dari tekanan dan ketegangan yang bersumber dari ketidakselarasan antara seseorang dengan lingkungannya. Apabila sarana dan tuntutan tugas tidak selaras dengan kemampuan seseorang akan mengalami stres.³⁸

Charles D. Spielberger dalam Rivai menyebutkan bahwa stres adalah tuntutan-tuntutan eksternal yang mengenai seseorang, misalnya objek-objek

35 Patricia Buhler, *Alpha Teach Yourself: Management Skills dalam 24 jam* (Cet. 2, Jakarta: Prenada, 2007), hal. 362.

36 John M. Ivancevich dkk, *Perilaku dan Manajemen Organisasi, edisi 7 Jilid 1*, (Jakarta: Erlangga, 2007), hal. 295

37 Husein Umar, *Riset Sumber Daya Manusia dalam Organisasi*, (Cet. 7, Jakarta: Gramedia Pustaka Utama, 2015), hal. 34

38 Eka Suhartini, *Islamic Human Resource Management* (Cet. 2, Makassar: Alauddin University Press, 2016), hal. 292

dalam lingkungan atau stimulus yang secara objektif adalah berbahaya³⁹. Di lain pihak, stress karyawan juga disebabkan masalah-masalah yang terjadi diluar organisasi. Penyebab stres *off the job* misalnya:

- a. Kekhawatiran finansial atau keuangan
- b. Masalah yang bersangkutan dengan keluarga dan anak
- c. Masalah yang berhubungan dengan fisik atau kesehatan
- d. Masalah perkawinan (perceraian misalnya)
- e. Perubahan yang terjadi di tempat tinggal
- f. Masalah pribadi lainnya.⁴⁰

Stres juga diistilahkan sebagai payung yang merangkumi tekanan, beban, konflik, kelelahan, ketegangan, panik, perasaan gemuruh, kemurungan dan hilang daya. Stres kerja adalah suatu kondisi ketegangan yang menciptakan adanya ketidakseimbangan fisik dan psikis, yang memengaruhi emosi, proses berpikir, dan kondisi seorang karyawan. Dari berbagai pendapat diatas dapat disimpulkan bahwa stres adalah suatu keadaan atau kondisi ketegangan yang dapat memengaruhi emosi, jalan pikiran dan kondisi fisik seseorang.

Stres pada seseorang dapat terjadi akibat ketidaksesuaian antara keinginan, harapan dan kenyataan yang terjadi. Dalam pandangan islam, stres dapat menjadi keputusasaan jika seseorang tidak dapat mengendalikannya. Padahal jika kita yakin terhadap janji Allah, maka ingatlah bahwa Allah akan memberikan yang

³⁹Lijan Poltak Sinambela, *Manajemen Sumber daya Manusia* (Jakarta: Bumi Aksara, 2016), hal. 478

⁴⁰ Veithzal Rivai Zainal, dkk, *Manajemen Sumber Daya Manusia untuk perusahaan dari Teori ke praktik*, (Cet. 7, Jakarta: Rajawali Pers, 2015), hal. 724

terbaik bagi hamba-hamba-Nya. Putus asa dalam islam tidak diperbolehkan. Karena dengan berputus asa seseorang dapat melakukan hal-hal yang menentang dan dilarang oleh agama dan dalam lingkungan kerja menjadikan seorang karyawan tidak bisa menyelesaikan tugas dan tanggungjawabnya secara baik dan benar. Stres seharusnya tidak menjadikan seseorang sebagai orang yang lemah, namun sebaliknya sebagaimana Firman Allah SWT dalam Q.S Al- Imran/3:139.

41

وَلَا تَهِنُوا وَلَا تَحْزِنُوا وَأَنْتُمْ الْأَعْلَوْنَ إِنْ كُنْتُمْ مُؤْمِنِينَ (١٣٩)

Terjemahan:

”Janganlah kamu bersikap lemah, dan janganlah (pula) kamu bersedih hati padahal kamulah orang-orang yang paling tinggi (derajatnya). Jika kamu orang-orang yang beriman”.

Dari ayat diatas menjelaskan bahwa janganlah kita bersikap lemah dan bersedih hati meskipun memiliki dan menghadapi berbagai macam masalah yang berat. Jika dikaitkan dengan stres kerja ayat ini mengajarkan kita untuk tidak mengalami stres yang berlebihan meskipun menghadapi berbagai permasalahan yang rumit.

Dalam islam juga kita diajarkan untuk selalu bersikap optimis dan meninggalkan hal-hal yang dapat menimbulkan keputus asaan serta selalu bersikap dan berprasangka baik kepada Allah SWT meskipun diterjang dan

dilanda musibah yang tiada henti sebagaimana dalam hadis yang diriwayatkan oleh Muslim

لَا يَمُوتَنَّ أَحَدُكُمْ إِلَّا وَهُوَ يُحْسِنُ الظَّنَّ بِاللَّهِ عَزَّ وَجَلَّ

Artinya :

“Janganlah salah satu diantara kalian mati, kecuali berprasangka baik terhadap Allah.” (HR. Muslim)

2. Faktor yang memengaruhi stres kerja

Mangkunegara berpendapat bahwa penyebab stres kerja, antara lain beban kerja yang dirasakan terlalu berat, waktu kerja yang mendesak, kualitas pengawasan yang rendah, iklim kerja yang tidak sehat, otoritas kerja yang tidak memadai yang berhubungan dengan tanggung jawab, konflik kerja, perbedaan nilai antar karyawan dengan pimpinan yang frustrasi dalam bekerja.⁴²

3. Penyebab Stres

Penyebab stres kerja antara lain beban kerja yang dirasakan terlalu berat, waktu kerja yang mendesak, kualitas pengawasan yang rendah, iklim kerja yang tidak sehat, otoritas kerja yang tidak memadai yang berhubungan dengan tanggung jawab, konflik kerja, perbedaan yang lain antara pegawai dengan pemimpin yang frustrasi dalam bekerja. Menurut Luthans, penyebab terjadinya stres yang bersifat organisasi, salah satunya adalah struktur dalam organisasi yang

⁴² Anwar Prabu Mangkunegara, *Manajemen Sumber Daya Perusahaan* (Bandung: Remaja Rosdakarya, 2005), hal. 157

terbentuk, misalnya melalui formalisasi, konflik dalam antar pegawai, spesialisasi, serta lingkungan yang kurang mendukung. 43

Hal lain dalam desain organisasi yang juga dapat menyebabkan stres antara lain adalah level diferensiasi dalam perusahaan, serta adanya sentralisasi yang menyebabkan pegawai tidak mempunyai hak untuk berpartisipasi dalam pengambilan keputusan.

Sementara itu, faktor yang bersifat nonorganisasi, yaitu faktor individual, antara lain adalah tipe kepribadian. Adapun tipe kepribadian yang di maksud adalah sebagai berikut:44

a. Kepribadian Tipe A

Kepribadian tipe A cenderung menunjukkan “perilaku cenderung koroner”. Kemungkinan mereka terkena jantung koroner dua kali lebih besar dibandingkan kepribadian tipe B. Individu-individu dari tipe A juga menunjukkan rasa keterdesakkan (sense of urgency), perhatian pada prestasi, rasa tidak aman tentang status, dan bersifat kompetitif, tidak sabar, berorientasi kerja, dan merasa paling penting. Individu tipe A ini cenderung akan merasa stres apabila tidak bisa mengatasi masalah yang dihadapi dan akan berdampak pada kesehatannya.

b. Kepribadian tipe B

Ini merupakan kebalikan dari kepribadian tipe A. Individu-individu ini mempunyai urgensi waktu yang lebih lemah, kurang yakin, memiliki kehidupan

43 Lijan Poltak Sinambela, *Manajemen Sumber daya Manusia* (Jakarta: Bumi Aksara, 2016), hal. 473

44 Patricia Buhler, *Alpha Teach Yourself: Management Skills dalam 24 jam*, (Cet. 2, Jakarta: Prenada, 2007), hal. 367.

yang lebih seimbang, dan paling santai. Tipe B lebih sering merenung dan bekerja dengan tempo secara teratur. Mereka tidak merasa tertekan dengan tenggat waktu seperti kepribadian tipe A. Orang-orang tipe B lebih kreatif karena lebih suka merenung.

4. Pendekatan stres kerja

Terdapat dua pendekatan stres kerja, yaitu pendekatan individu dan perusahaan. Bagi individu penting dilakukan karena stres dapat memengaruhi kehidupan, kesehatan, produktivitas, dan penghasilan. Bagi perusahaan tidak hanya karena alasan kemanusiaan, tetapi juga pengaruhnya terhadap prestasi semua aspek dan efektivitas dari perusahaan secara keseluruhan. Berikut kedua pendekatan tersebut:

Tabel 2.2 Pendekatan stres kerja

Pendekatan individu	Pendekatan perusahaan
Meningkatkan keimanan	Melakukan perbaikan iklim organisasi
Melakukan kegiatan olahraga	Melakukan perbaikan lingkungan fisik
Melakukan relaksasi	Menyediakan sarana olahraga
Dukungan sosial dari teman dan keluarga	Melakukan analisis dan kejelasan tugas

Menghindari kebiasaan rutin yang membosankan	Meningkatkan partisipasi dalam proses pengambilan keputusan
----------------------------------------------	-------------------------------------------------------------

5. Indikator stres kerja

Dengan tuntutan beban kerja yang berikan kepada setiap karyawan tak jarang mengalami stres dalam bekerja. Berikut indikator stres kerja:

a. Tuntunan tugas

Tuntunan tugas adalah stres yang berkaitan dengan tugas spesifik yang dilakukan oleh seseorang. Beberapa pekerjaan mempunyai sifat lebih menimbulkan stres dibanding lainnya.

b. Tuntunan fisik

Tuntunan fisik dari sebuah pekerjaan adalah persyaratan fisik pada pekerjaan. Tuntunan ini merupakan fungsi dari karakteristik fisik dari situasi dan tugas fisik yang dibutuhkan dalam pekerjaan.

c. Tuntunan peran

Tuntunan peran juga dapat menimbulkan stres kepada orang-orang yang berada dalam organisasi. Sebuah peran adalah serangkaian perilaku yang diharapkan sehubungan dengan posisi tertentu dalam sebuah kelompok atau organisasi.

d. Tuntunan antar personal

Tuntunan antar personal meliputi tekanan kelompok, pimpinan, dan konflik antar personal. Tekanan kelompok adalah tekanan untuk membatasi hasil, tekanan untuk mematuhi norma kelompok, dan sebagainya. Gaya kepemimpinan juga dapat menyebabkan stres misalnya seseorang karyawan membutuhkan dukungan sosial yang besar dari pimpinannya. Namun pimpinan tersebut cukup kasar dan

tidak menunjukkan rasa kasih sayang kepadanya. Kepribadian dan konflik juga dapat menimbulkan stres. 45

C. *Kinerja karyawan*

1. Pengertian Kinerja

Keberhasilan dari sebuah perusahaan dapat diukur melalui sejauh mana lingkup sumber daya manusia didalam perusahaan itu berkembang. Kinerja yang menjadi inti dari penggunaan SDM ini diharapkan mampu memberikan sumbangsi terhadap pertumbuhan perusahaan. Semakin baik kinerja dalam sebuah perusahaan akan semakin baik pula nilai perusahaan tersebut. Sebaliknya, apabila kinerja karyawan dalam sebuah perusahaan tidak berkembang bahkan mengalami penurunan dapat dipastikan bahwa perusahaan tersebut tidak dapat bertahan ditengah gempuran persaingan di era sekarang ini.

Menurut Colquitt, LePine, dan wesson mengemukakan bahwa kinerja adalah nilai serangkaian perilaku pekerja yang memberikan kontribusi, baik secara positif maupun negatif, pada penyelesaian tujuan organisasi.⁴⁶ Sinambela, mengemukakan bahwa kinerja karyawan didefinisikan sebagai kemampuan pegawai dalam melakukan sesuatu keahlian tertentu.⁴⁷

45 Gregory Moorhead dan Ricky W. Griffin, *Perilaku Organisasi Manajemen Sumber Daya Manusia dan Oraganisasi*, (Jakarta: Salemba Empat, 2013),hal.179-182

46 Wibowo, *Manajemen Kinerja Ed. 5*, (Cet. 10, Jakarta:Rajawali Pers, 2016), hal. 2

47 Lijan Poltak Sinambela, *Manajemen Sumber daya Manusia* (jakarta: Bumi Aksara, 2016), hal. 480

Dalam Al-Qur'an juga memberikan pengertian tentang kinerja karyawan terdapat dalam surah An-Nahl/16:97.

مَنْ عَمِلَ صَالِحًا مِّنْ ذَكَرٍ أَوْ أُنْثَىٰ وَهُوَ مُؤْمِنٌ فَلَنُحْيِيَنَّهٗ حَيٰوةً طَيِّبَةً،
وَلَنُخْرِجَنَّهٗمُ أَجْرَهُم بِأَحْسَنِ مَا كَانُوا يَعْمَلُونَ (٩٧)

Terjemahan:

“Barangsiapa yang mengerjakan amal saleh, baik laki-laki maupun perempuan dalam keadaan beriman. Maka, sesungguhnya akan kami berikan kepadanya kehidupan yang baik dan Sesungguhnya akan kami beris balasan kepada mereka dengan pahala yang lebih dari apa yang telah mereka kerjakan”. 48

Maksud dari ayat diatas menyatakan bahwa seorang karyawan(i) harus bekerja dengan baik dan ikhlas supaya mendapatkan balasan sesuai dengan kinerja yang telah mereka kerjakan. Dari berbagai pandangan diatas mengenai kinerja, dapat disimpulkan bahwa kinerja merupakan proses yang dilakukan yang dapat membuahkan sebuah hasil dari proses tersebut yang tentunya hasil tersebut sesuai dengan kepentingan organisasi.

2. Faktor yang mempengaruhi kinerja

Adapun faktor-faktor yang mempengaruhi kinerja baik hasil maupun perilaku kerja adalah sebagai berikut:

- a. Kemampuan dan keahlian
- b. Pengetahuan
- c. Rancangan kerja
- d. Kepribadian
- e. Motivasi kerja
- f. Kepemimpinan
- g. Gaya kepemimpinan

- h. Budaya Organisasi
- i. Kepuasan kerja
- j. Lingkungan kerja
- k. Loyalitas
- l. Komitmen
- m. Disiplin kerja⁴⁹

Menurut Robbin dalam buku Kasmir, mengatakan bahwa kinerja seseorang sangat dipengaruhi oleh faktor:⁵⁰

- a. Kemampuan atau *ability*
- b. Motivasi atau *motivation*
- c. Dan kesempatan atau *opportunity*

Sedangkan menurut Robert L. Mathis dan John H. Jackson faktor yang mempengaruhi kinerja individu adalah:

- a. Kemampuan
- b. Motivasi
- c. Dukungan yang diterima
- d. Keberadaan pekerjaan yang dilakukan
- e. Hubungan karyawan dan organisasi.

3. Faktor-faktor yang dipengaruhi kinerja

Berikut ini adalah beberapa faktor yang dipengaruhi oleh kinerja baik secara langsung maupun tidak langsung sebagai berikut:

- a. Kompensasi
- b. Jenjang Karier
- c. Citra Karyawan.

⁴⁹ Kasmir, *Manajemen Sumber Daya Manusia Teori dan Praktik I* (Cet.1, Jakarta: Rajawali Pers, 2016), hal. 189

⁵⁰ Kasmir, *Manajemen Sumber Daya Manusia Teori dan Praktik I* (Cet. 2, Jakarta: Rajawali Pers, 2016), hal. 194-195

4. Indikator Kinerja

Indikator kinerja kadang-kadang dipergunakan secara bergantian dengan Ukuran kinerja, tetapi banyak pula yang membedakannya. Berikut indikator kinerja karyawan: 51

a. Tujuan

Tujuan merupakan keadaan yang berbeda yang secara aktif dicari oleh individu atau perusahaan untuk dicapai.

b. Standar

Standar mempunyai arti penting karena memberitahukan kapan suatu tujuan dapat diselesaikan. Standar merupakan ukuran apakah tujuan yang diinginkan tercapai atau tidak.

c. Umpan Balik

Umpan balik merupakan masukan yang dipergunakan untuk mengukur kemajuan kinerja, standar kinerja, dan pencapaian tujuan.

d. Alat atau Sarana

Alat atau sarana merupakan alat yang digunakan untuk membantu menyelesaikan tujuan dengan sukses.

e. Kompetensi

Merupakan persyaratan utama dalam kinerja. Merupakan kemampuan yang dimiliki seseorang untuk menjalankan pekerjaan yang diberikan kepadanya dengan baik.

f. Motif

51 Wibowo, *Manajemen Kinerja Ed. 5*, (Cet.10, Jakarta: Rajawali Pers, 2016), hal. 86

Merupakan alasan seseorang untuk melakukan sesuatu.

g. Peluang

Pekerja memerlukan kesempatan untuk menunjukkan prestasi kerjanya. Terdapat dua faktor yang menyumbangkan pada adanya kekurangan kesempatan untuk berprestasi, yaitu ketersediaan waktu dan kemampuan untuk memenuhi syarat.

D. Kinerja dalam Perspektif Islam

Bekerja bagi seorang muslim adalah suatu upaya yang sungguh-sungguh dengan mengerahkan seluruh aset, pikir dan dzikirnya untuk mengaktualisasikan atau menampakkan arti dirinya sebagai hamba Allah yang harus menudukkan dunia dan menempatkan dirinya sebagai bagian dari masyarakat yang terbaik atau dengan kata lain dapat juga kita katakan bahwa hanya dengan bekerja manusia itu memanusiaikan dirinya.

Kerja adalah suatu cara untuk memenuhi kebutuhan manusia baik kebutuhan fisik, psikologis, maupun sosial. Dengan pekerjaan manusia akan memperoleh kepuasan-kepuasan tertentu yang meliputi pemenuhan kebutuhan fisik dan rasa aman, serta kebutuhan sosial.

Di dalam Al-Qur'an juga dijelaskan mengenai kinerja karyawan sesuai dengan firman Allah SWT dalam Qur'an Surah At-Taubah ayat 105 :

وَقُلِ اعْمَلُوا فَسَيَرَى اللَّهُ عَمَلَكُمْ وَرَسُولُهُ وَالْمُؤْمِنُونَ ۗ
 وَسَتُرَدُّونَ إِلَىٰ عَالَمِ الْغَيْبِ وَالشَّهَادَةِ فَيُنبِّئُكُمْ بِمَا كُنْتُمْ
 تَعْمَلُونَ .

Terjemahnya :

“Dan Katakanlah: Bekerjalah kamu, Maka Allah akan melihat pekerjaanmu, begitu juga Rasul-Nya dan orang-orang mukmin, dan kamu akan dikembalikan kepada (Allah) yang mengetahui yang ghaib dan yang nyata, lalu diberitakan-Nya kepada kamu apa yang telah kamu kerjakan”.⁵²

Allah SWT juga berfirman dalam Qur'an Surah Al-Ahqaaf ayat 19

وَلِكُلِّ دَرَجَاتٍ بِمَا عَمِلُوا ۗ وَلِيُؤَفِّيَهُمْ أَعْمَالَهُمْ وَهُمْ لَا يُظْلَمُونَ

Terjemahnya :

“Dan setiap orang memperoleh tingkatan sesuai dengan apa yang telah mereka kerjakan, dan Agar Allah mencukupkan balasan perbuatan mereka, dan mereka tidak dirugikan”.⁵³

Di dalam hadis juga dijelaskan mengenai kinerja sebagaimana yang terdapat dalam Hadis Riwayat Imam Al-Bukhari nomor 4669:

حَدَّثَنَا مُحَمَّدُ بْنُ عَبْدِ اللَّهِ بْنِ مُمَيَّرٍ، وَأَبُو كُرَيْبٍ، قَالَا: حَدَّثَنَا أَبُو أُسَامَةَ،
 عَنْ زَائِدَةَ، عَنِ الْأَعْمَشِ، عَنْ شَقِيقٍ، عَنْ أَبِي مَسْعُودٍ، قَالَ: «كَانَ
 رَسُولُ اللَّهِ صَلَّى اللَّهُ عَلَيْهِ وَسَلَّمَ، يَأْمُرُ بِالصَّدَقَةِ، فَيَنْطَلِقُ أَحَدُنَا يَتَحَامَلُ

⁵² Departemen Agama RI, *Al-Qur'an dan Terjemahannya*, (Bandung:Al-Mizan Pubhling Home, 2011), hal. 273

⁵³Departemen Agama RI, *Al-Qur'an dan Terjemahannya*, (Bandung:Al-Mizan Pubhling Home, 2011), hal. 727

حَتَّىٰ يَجِيءَ بِالْمُدِّ، وَإِنَّ لِأَحَدِهِمُ الْيَوْمَ مِائَةَ أَلْفٍ» قَالَ شَقِيقٌ: «كَأَنَّهُ
يُعَرِّضُ بِنَفْسِهِ»

Terjemahnya:

“Telah menceritakan kepada kami Ishaq bin Ibrahim dia berkata; aku berkata kepada Abu Usamah Aku ceritakan kepadamu dari Zaidah dari Sulaiman dari Syaqiq dari Abu Mas'ud Al Anshari dia berkata; "Rasulullah Shalallahu 'Alaihi Wa Sallam pernah memerintahkan kami untuk bersedekah, maka salah seorang dari kami berusaha mencari sesuatu yang bisa disedekahkan, hingga ia datang dengan membawa satu mud - hasil kerja kerasnya- yang ia berikan kepada Rasulullah Shalallahu 'Alaihi Wa Sallam. Sungguh sekarang aku mengetahui seseorang yang memiliki seratus ribu, seakan-akan dia telah menawarkan dirinya sendiri”.⁵⁴

Dalam ajaran agama islam banyak ayat Al-Qur'an dan hadis yang memerintahkan untuk bekerja, kemudian hasil kerja tersebut hendaklah disedekahkan. Berdasarkan ayat di atas dijelaskan bahwa Allah akan membalas setiap amal perbuatan manusia sesuai dengan apa yang telah mereka kerjakan. Jika seseorang mengerjakan suatu pekerjaan dengan baik, maka Allah akan memberikan balasan yang baik pula. Apabila seseorang melaksanakan pekerjaannya dengan baik dan menunjukkan kinerja yang baik maka ia akan mendapatkan hasil yang baik dari pekerjaannya sehingga hasil dari kerja keras tersebut dapat disedekahkan agar mampu membantu sesama umat manusia.

E. *Beban Kerja*

1. Pengertian Beban Kerja

⁵⁴Muhammad Bin Ismail Abu Abdillah Al-Bukhari Al-Ja'fi, *Sahih Bukhari*, (Juz VI; Bairut: Dar Taukin Nujah, 1422 H), hal. 67.

Beban kerja (*Workload*) adalah perbandingan antara total waktu baku untuk selesaikan tugas pekerjaan terhadap total waktu standar dikalikan dengan 100%.⁵⁵ Menurut Menpan, beban kerja adalah sekumpulan kegiatan yang harus diselesaikan oleh suatu unit organisasi atau pemegang jabatan dalam jangka waktu tertentu. Beban kerja sebagai perbedaan antara kemampuan pekerja dengan tuntutan pekerjaan. Jika kemampuan pekerja lebih tinggi dari pada tuntutan pekerjaan, akan muncul perasaan bosan.⁵⁶ Namun sebaliknya, jika kemampuan pekerja lebih rendah dari pada tuntutan pekerjaan, maka akan muncul kelelahan yang lebih. Jadi dapat diartikan bahwa beban kerja adalah beban pekerjaan yang diberikan kepada seseorang dimana tuntutan kerja tidak sesuai dengan kemampuan dari pekerja tersebut.

Rumah Sakit sebagai Instansi penyelenggara kesehatan bagi masyarakat luas tentunya tidak akan lepas dari masalah beban pekerjaan yang cukup berat. Meskipun memiliki pekerjaan yang berat namun tetap harus mengedepankan sikap profesionalisme dalam bekerja serta selalu bertindak dan bersikap baik dalam melaksanakan tugas yang diemban. Sebagaimana Dalam Al-Qur'an Surah Al-Qashash ayat/28: 27:

⁵⁵ Kasmir, *Manajemen Sumber Daya Manusia Teori dan Praktik I* (Cet. 2, Jakarta: Rajawali Pers, 2016), hal. 40

⁵⁶ Dhini Rama Dhani, "Pengaruh stres kerja, Beban Kerja terhadap kepuasan Kerja (Studi Pada Medical Representatif di kota Kudus), *Jurnal Psikologi Universitas Muria Kudus*, No.1 (2010), Hal. 16

قَالَ إِنِّي أُرِيدُ أَنْ أَنْكِحَكَ إِحْدَى ابْنَتَيَّ هَاتَيْنِ عَلَى أَنْ تَأْجُرَنِي ثَمْنِي حَجَجٍ ،
فَإِنْ أَتَمَمْتَ عَشْرًا فَمِنْ عِنْدِكَ وَمَا أُرِيدُ أَنْ أَشُقُّ عَلَيْكَ سَتَجِدُنِي إِنْ
شَاءَ اللَّهُ مِنَ الصَّالِحِينَ (٢٧)

Terjemahan:

“Berkatalah Dia (Syu’aib):”sesungguhnya aku bermaksud menikahkan kamu dengan salah seorang dari kedua anakku ini, atas dasar bahwa kamu telah bekerja denganku delapan tahun dan jika kamu mencukupkan sepuluh tahun maka itu adalah (suatu kebaikan) dari kamu, maka aku tidak hendak memberati kamu dan kamu insya Allah akan mendapatiku termasuk orang-orang yang baik”. 57

Ayat diatas menjelaskan bahwa segala kebaikan yang kita kerjakan niscaya akan selalu berbuah kebaikan. Maka dari itu berlaku baik lah dalam segala hal baik dalam bekerja maupun tidak karena segala hal baik yang kita kerjakan akan senantiasa mendapat Ridha dari Allah SWT.

2. Faktor yang memengaruhi beban kerja

Artadi, menyatakan bahwa ada dua faktor yang memengaruhi beban kerja yaitu sebagai berikut:58

- a. Faktor Eksternal yaitu beban kerja yang berasal dari luar tubuh pekerja
- b. Faktor Internal yaitu beban kerja yang berasal dari dalam tubuh seorang pekerja akibat reaksi dari faktor eksternal.

57 Departemen Agama RI, *Al-Qur'an dan Terjemahannya*, (Bandung:Al-Mizan Publising Home, 2011), h. 389

58 Tjiabrata Fernando Reinhard, dkk,” *Pengaruh beban kerja dan lingkungan kerja terhadap kinerja karyawan PT Sabar Ganda Manado*”, Jurnal EMBA, No. 2, (2017).

3. Jenis beban kerja

Secara spesifik beban kerja dibagi menjadi dua yakni beban kerja fisik dan mental. Beban kerja fisik cenderung mengarah pada beban yang diterima seorang karyawan dalam suatu pekerjaan yang berkaitan dengan kondisi fisiologinya, seperti kebisingan, vibrasi (getaran), dan hygiene. Apabila kondisi kerja yang demikian cukup buruk, maka akan terjadi stres kerja dengan gejala fisik, seperti tekanan darah tinggi, diare, obstipasi, dll. Job description yang berlebihan karena terbatasnya jumlah karyawan merupakan indikasi adanya beban kerja fisik yang berlebihan. Sedangkan persepsi terhadap ketidaksesuaian kerja dan lingkungan kerja yang menimbulkan stres merupakan indikasi adanya beban kerja mental yang berlebihan.⁵⁹

4. Manfaat analisis beban kerja

Analisis beban kerja perlu dilakukan karena memberikan banyak manfaat bagi karyawan maupun perusahaan. Dalam praktiknya terdapat manfaat analisis beban kerja baik dari sisi SDM maupun sisi keuangan. Berikut manfaat analisis beban kerja dari sisi Sumber Daya Manusia sebagai berikut:

- a. Sebagai dasar untuk merencanakan waktu yang digunakan untuk menyelesaikan suatu pekerjaan.
- b. Mengoptimalkan sumber daya manusia yang ada. Sehingga tidak ada yang kekurangan maupun kelebihan pekerjaan.
- c. Sebagai dasar untuk menentukan keseimbangan pembagian kerja antar unit atau bagian yang ada dalam perusahaan.
- d. Sebagai salah satu penentu standar prestasi seseorang
- e. Sebagai dasar untuk menentukan sistem dan prosedur kerja

⁵⁹ Rizqiansyah Moch Zulfiqar Afifuddin, dkk, "Hubungan antara beban kerja fisik dan beban kerja mental berbasis Ergonomi terhadap tingkat kejenuhan kerja karyawan PT JASA MARGA (PERSERO) Tbk. Cabang Surabaya", Jurnal Sains Psikologi jilid 6, No. 1(2017), hal37-38.

- f. Sebagai dasar untuk penentuan kompensasi, gaji, bonus, insentif atau benefit lainnya.
- g. Sebagai dasar untuk menentukan jenjang karier seseorang
- h. Sebagai dasar untuk menentukan pelatihan bagi mereka yang dirasakan masih belum memenuhi beban kerjanya.⁶⁰

Untuk mengukur seberapa besar beban kerja seseorang maka perlu dilakukan suatu analisis yang mendalam, melalui analisis beban kerja. Dalam praktiknya cara mengetahui beban kerja dapat dilakukan melalui berbagai cara antara lain:

- a. Cari tahu *job description* dan *job specification* yang telah dibuat sebelumnya
- b. Lakukan wawancara kepada pemegang jabatan
- c. Buat kuesioner sebagai bandingan
- d. Tanyakan kepada atasan yang bersangkutan tentang apa yang dikerjakan bawahannya
- e. Cari tahu dari laporan yang dibuatnya
- f. Bandingkan dengan pekerja yang sama atau selevel baik didalam perusahaan atau pun dengan perusahaan lain yang sejenis
- g. Cari tahu dari rekan kerja, sebagai perbandingan⁶¹.

5. Metode Analisis beban kerja

Hasil yang diharapkan dari adanya analisis beban kerja adalah sesuai dengan kenyataan dilapangan. Jangan sampai hasil yang diperoleh tidak sesuai dengan kenyataan. Oleh karena itu, untuk memperoleh hasil yang sesuai dengan harapan, maka diperlukan metode analisis beban kerja yang tepat. Dalam praktiknya metode analisis beban kerja dapat dilakukan dengan cara:⁶²

⁶⁰ Kasmir, *Manajemen Sumber Daya Manusia Teori dan Praktik* (Cet.2, Jakarta: Rajawali Pers, 2016), hal. 41

⁶¹ Kasmir, *Manajemen Sumber Daya Manusia Teori dan Praktik I* (Cet. 2, Jakarta: Rajawali Pers, 2016)hal. 42

⁶² Kasmir, *Manajemen Sumber Daya Manusia Teori dan Praktik I* (Cet. 2, Jakarta: Rajawali Pers, 2016),hal. 44

a. Pengamatan terus-menerus

Artinya pengamatan terhadap objek dilakukan tanpa putus. Metode analisis beban kerja dengan pengamatan terus-menerus dilakukan dengan 2 cara:

- 1) Jam henti, aktivitas pengukuran kerja dengan jam henti biasanya diaplikasikan pada industri manufaktur yang memiliki karakteristik kerja yang berulang, terspesifikasi jelas, dan menghasilkan *output* yang relatif sama.
- 2) *Micromotion study* adalah suatu teknik yang mempelajari segmen terkecil dan menganalisis elemen pekerjaan seperti memindahkan, posisi, menjangkau, memegang dan menghitung waktunya seperseribu menit.

b. Pengamatan tidak terus-menerus

Merupakan pengamatan terhadap objek yang dilakukan dalam waktu tertentu . Metode ini dapat dilakukan dengan 2 (dua) cara yaitu sebagai berikut :

- 1) Uji petik tugas
- 2) Laporan harian, mingguan atau bulanan.

6. Indikator beban kerja

Beban kerja merupakan tugas yang harus diselesaikan sesuai dengan tanggung jawab yang dimiliki. Indikator-indikator beban kerja adalah:63

- a. Mendadak tidaknya suatu tugas yang diberikan,
- b. Tingkat kesulitan karyawan untuk menyelesaikan tugas,

63 Nurhayana, Jumiati Sasmita, "Pengaruh Beban Kerja Dan Pelatihan Melalui Motivasi Sebagai Variabel Mediasi Terhadap Kinerja Perawat Ruang Rawat Inap RSUD Puri Husada Di Tembilahan", Jurnal Tepak Manajemen Bisnis, vol. VI, No. 3 (2014), hal.84.

- c. Ketercukupan waktu yang diberikan dan
- d. Jumlah teman kerja yang bisa membantu.

F. Hubungan Antar Variabel

1. Hubungan antara Kepuasan kerja (X1) dengan Kinerja Karyawan (Y)

Berdasarkan Penelitian yang dilakukan oleh Novita Marlia dengan judul “Pengaruh Kepuasan kerja karyawan terhadap kinerja karyawan pada CV. Alam Prima Komputer Bandar Lampung/2010” menyatakan bahwa kepuasan kerja berpengaruh positif dan signifikan terhadap kinerja karyawan. Artinya bahwa semakin tinggi rasa kepuasan yang dirasakan karyawan dalam bekerja maka kinerja yang dihasilkan akan ikut meningkat.

2. Hubungan antara stres kerja (X2) dengan Kinerja karyawan (Y)

Berdasarkan penelitian yang dilakukan oleh Hulaifah Gaffar dengan judul “Pengaruh Stres kerja terhadap Kinerja karyawan PT. Bank Mandiri (Persero) TBK Kantor Wilayah X Makassar” menyatakan bahwa stres berpengaruh negatif signifikan terhadap kinerja karyawan yang mana lebih disebabkan oleh faktor organisasi. Artinya semakin tinggi stres maka kinerja akan semakin menurun.

3. Hubungan antara kepuasan kerja (X1), Beban kerja (Z) dengan Kinerja Karyawan

Berdasarkan penelitian yang dilakukan Hetty Murdiyani oleh dengan judul “Pengaruh Beban Kerja, Kepuasan Kerja Dan Komitmen Organisasi Terhadap Kinerja Dosen Tetap (Studi Kasus Di Fakultas Ilmu Kesehatan Universitas Muhammadiyah Surabaya)” menyatakan bahwa beban kerja , kepuasan kerja dan

komitmen organisasi masing-masing tidak berpengaruh terhadap kinerja Dosen tetap. Artinya dari ketiga variabel yang diuji tidak ada satu pun yang dapat memengaruhi kinerja Dosen fakultas Ilmu Kesehatan.

4. Hubungan antara Stres Kerja (X2), Beban kerja (Z) dengan Kinerja karyawan

Berdasarkan penelitian yang dilakukan oleh Bagus Setiawan Putro dengan Judul “Pengaruh Beban kerja dan stres kerja terhadap Kinerja karyawan PT Budi Sehat di Surakarta/2016” menyatakan bahwa beban dan strs kerja masing-masing berpengaruh negatif signifikan terhadap kinerja karyawan. Artinya semakin tinggi beban dan stres kerja maka akan menurunkan tingkat kinerja yang dihasilkan karyawan.

G. Kerangka pikir

Berdasarkan uraian sebelumnya, maka variabel yang digunakan dalam penelitian ini adalah Kepuasan kerja, stres kerja sebagai variabel independen, Kinerja karyawan sebagai variabel dependen, dan beban kerja sebagai variabel moderating. Variabel yang dirumuskan dalam penelitian ini dapat dirumuskan menjadi kerangka pikir sebagai berikut:

Gambar 2.1 Kerangka Pikir

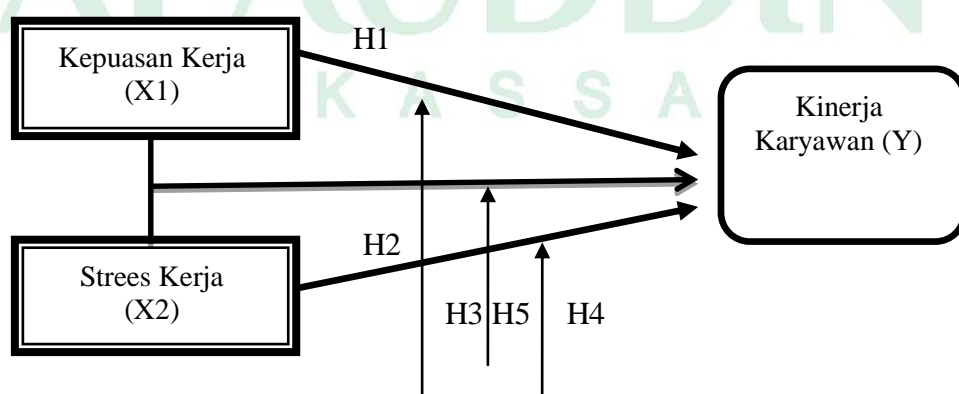



Beban
Kerja(Z)

Keterangan:

- X1 : Kepuasan kerja
- X2 : Stres kerja
- Y : Kinerja karyawan
- Z : Beban Kerja
- H1 : Hubungan antara kepuasan kerja dengan kinerja karyawan
- H2 : Hubungan antara stres kerja dengan kinerja karyawan
- H3 : Hubungan antara kepuasan kerja dengan kinerja karyawan yang dimoderasi beban kerja
- H4 : Hubungan antara stres kerja dengan kinerja karyawan yang dimoderasi beban kerja
- H5 : hubungan antara kepuasan kerja dan stres kerja terhadap kinerja karyawan yang dimoderasi beban kerja.

BAB III

METODE PENELITIAN

A. *Jenis dan Lokasi Penelitian*

1. Jenis Penelitian

Penelitian ini merupakan jenis penelitian kuantitatif. Metode kuantitatif adalah metode analisis data yang dilakukan dengan cara mengumpulkan dan menganalisis data yang berwujud angka-angka dengan tujuan meneliti populasi dan sampel yang kemudian dianalisis dan diolah dengan menggunakan statistik.⁶⁴ Penelitian ini dilakukan untuk mengetahui pengaruh variabel independen yaitu kepuasan kerja dan stress kerja serta variabel independen tambahan (Moderating) beban kerja terhadap variabel dependennya, yaitu kinerja karyawan.

2. Lokasi Penelitian

Lokasi penelitian ini dilakukan pada Rumah Sakit Umum Daerah (RSUD) Pangkep yang terletak di Jalan Sultan Hasanuddin 7 Pangkajene Kab. Pangkajene dan Kepulauan.

B. *Pendekatan Penelitian*

Pendekatan yang digunakan pada penelitian ini yaitu pendekatan kuantitatif yang bersifat Asosiatif. Asosiatif adalah suatu penelitian yang menanyakan sebab akibat antara dua variabel atau lebih. Yang menjadi variabel

⁶⁴ Sugiyono, *Metode Penelitian Kualitatif, Kuantitatif, dan R&D*, (Cet. XXIII, Bandung: Alfabeta, 2016), hal. 7.

independen adalah kepuasan kerja dan stres kerja, kinerja sebagai variabel dependen serta beban kerja sebagai variabel independen tambahan (moderating).

C. Populasi dan Sampel

1. Populasi

Populasi dalam penelitian ini adalah karyawan Rumah Sakit Umum Daerah (RSUD) Pangkep yang berstatus sebagai PNS, THL, dan SKL yang berada pada bagian perawatan dan bagian poli yang berjumlah sebanyak 364 tenaga kerja serta bersedia menjadi responden pada penelitian ini.

2. Sampel

Pengambilan sampel dilakukan dengan menggunakan teknik *nonprobability sampling* yaitu dengan cara pengambilan sampel yang tidak semua anggota populasi diberi kesempatan untuk dipilih menjadi sampel. Salah satu teknik pengambilan sampel yang termasuk dalam teknik *non probability sampling* adalah *purposive sampling*. Metode *purposive sampling* adalah pengambilan sampel berdasarkan pertimbangan tertentu dari peneliti dimana ada syarat-syarat tertentu yang harus dipenuhi oleh sampel. Adapun syarat-syarat pemilihan sampel adalah sebagai berikut:

a. Kriteria Inklusi

Adalah kriteria subjek penelitian dapat mewakili dalam sampel penelitian yang memenuhi syarat sebagai sampel. Syarat-syarat inklusi sebagai berikut:

- 1) Tenaga kerja yang bersedia menjadi responden

- 2) Tenaga kerja yang telah bekerja di Rumah Sakit Umum Daerah (RSUD) Pangkep minimal 5 tahun.
- 3) Tenaga kerja yang bekerja pada bagian perawatan dan bagian Poli
- 4) Tenaga kerja yang tidak memiliki masalah pada lingkungan Rumah Sakit

b. Syarat Eksklusi

Adalah kriteria dimana subjek penelitian tidak dapat mewakili sampel penelitian karena tidak memenuhi syarat sebagai sampel. Syarat-syarat eksklusi sebagai berikut:

- 1) Tenaga kerja yang menolak sebagai responden
- 2) Tenaga kerja yang bekerja di Rumah Sakit Umum Daerah (RSUD) Pangkep kurang dari 5 tahun.
- 3) Tenaga kerja yang memiliki masalah pada lingkungan Rumah Sakit
- 4) Tenaga kerja yang bekerja diluar daripada bagian Poli dan Perawatan

D. Jenis dan Sumber Data

1. Data Primer

Data primer adalah data yang di peroleh langsung dari responden dengan cara membagikan kuesioner kepada para responden.

2. Data Sekunder

Data sekunder adalah data yang di peroleh secara tidak langsung. Melalui media perantara, semisal data arsip yang di dapatkan dari data Rumah Sakit

Daerah Umum (RSUD) Pangkep, penelitian terdahulu, studi kepustakaan, dan jurnal yang berhubungan dengan masalah penelitian.

E. Metode Pengumpulan Data

Pada penelitian ini guna melakukan pengumpulan data penelitian dilakukan dengan cara observasi, wawancara, *internet searching*, kuesioner atau dokumentasi, untuk melengkapi dan menjelaskan masalah yang ada kaitannya dengan penelitian ini, selain itu pengumpulan data juga dilakukan dengan melakukan studi kepustakaan atau literature laporan serta tulisan-tulisan yang ada kaitannya. Untuk data primer dengan penyebaran kuesioner kepada responden melalui daftar pertanyaan yang sistematis dengan jawaban yang mudah dipahami.

Penelitian ini menggunakan skala *likert* yang bisa memungkinkan peneliti melakukan operasi aritmetika tertentu terhadap data yang dikumpulkan dari responden. Skala jawaban responden adalah 5 (Sangat Setuju) sampai 1 (Sangat tidak Setuju). Data sekunder tidak terlalu dipakai. Berikut metode pengumpulan data yang digunakan dalam penulisan ini secara detail adalah:

1. Wawancara (*Interview*)

Wawancara yaitu usaha pengumpulan data yang dilakukan untuk mendapatkan keterangan-keterangan ataupun informasi dari sumber-sumber yang ada kaitannya dengan masalah-masalah penelitian dengan cara pengumpulan data dengan mengadakan wawancara kepada karyawan RSUD Pangkep.

2. Kuesioner

Kuesioner yaitu teknik pengumpulan data yang dilakukan dengan cara memberi seperangkat pertanyaan atau pernyataan tertulis kepada para responden untuk dijawab. Kuesioner menggunakan 17 pernyataan dengan menggunakan skala *likert* untuk mengetahui dan mengukur sikap, persepsi, dan pendapat seseorang.

Kuesioner ini menggunakan 17 pernyataan dengan ketentuan skor. Jawaban Sangat Setuju (SS) diberikan skor: 5, jika jawaban Setuju (S) maka diberikan skor:4, jika jawaban Ragu-ragu (R) diberikan skor: 3, jawaban Tidak Setuju (TS) diberikan skor: 2, jika jawaban Sangat Tidak Setuju (STS) diberikan skor: 1.

3. Observasi

Observasi merupakan suatu proses yang kompleks yang digunakan apabila penelitian berkenaan dengan perilaku manusia, proses kerja, gejala-gejala alam dan bila responden yang diteliti tidak terlalu besar.

F. Instrumen Penelitian

Tabel 3.1 Instrumen Penelitian

Variabel	Definisi variabel	Indikator	Skala
Kepuasan kerja (X1)	keadaan atau kondisi dimana para pekerja /karyawan dalam RSUD Pangkep merasa senang dengan pekerjaan yang	1. Upah 2. Promosi 3. Rekan kerja 4. Apresiasi 5. Rasa keadilan ⁶⁵	Likert

⁶⁵ Mila Badriyah, *Manajemen Sumber Daya Manusia*(Cet.1, Bandung:Pustaka Setia,2015), hal. 241

	telah dibebankan kepada mereka.		
Stres kerja (X2)	kondisi ketegangan yang berpengaruh terhadap emosi, jalan pikiran dan kondisi fisik seseorang. ⁶⁶	<ol style="list-style-type: none"> 1. Tuntunan tugas 2. Tuntutan fisik 3. Tuntutan peran 4. Tuntutan antar personal⁶⁷ 	Likert
Kinerja (Y)	serangkaian perilaku pekerja yang memberikan kontribusi, baik secara positif maupun negatif, pada penyelesaian tujuan organisasi. ⁶⁸	<ol style="list-style-type: none"> 1. Tujuan 2. Standar 3. Umpan balik 4. Alat atau sarana 5. Kompetensi 6. Motif 7. peluang⁶⁹ 	Likert
Beban kerja (Z)	sekumpulan kegiatan yang harus diselesaikan oleh suatu unit organisasi atau pemegang jabatan dalam jangka waktu tertentu. ⁷⁰	<ol style="list-style-type: none"> 1. Mendadak tidaknya suatu tugas, 2. Tingkat kesulitan karyawan untuk menyelesaikan tugas, 3. Ketercukupan waktu yang diberikan dan 4. Jumlah teman kerja yang 	Likert

⁶⁶ Husein Umar, *Riset Sumber Daya Manusia dalam Organisasi*, (Cet. 7, Jakarta: Gramedia Pustaka Utama, 20015) , hal. 34

⁶⁷ Gregory Moorhead dan Ricky W. Griffin, *Perilaku Organisasi Manajemen Sumber Daya Manusia dan Organisasi*, (Jakarta: Salemba Empat, 2013),hal.179-182

⁶⁸ Wibowo, *Manajemen Kinerja Ed. 5*, (Cet. 10, Jakarta:Rajawali Pers, 2016), hal. 2

⁶⁹ Wibowo, *Manajemen Kinerja Ed. 5*, (Cet.10, Jakarta: Rajawali Pers, 2016), hal. 86

⁷⁰ Dhini Rama Dhani, "Pengaruh stres kerja, Beban Kerja terhadap kepuasan Kerja(Studi Pada Medical Representatif di kota Kudus), *Jurnal Psikologi Universitas Muria Kudus*, No.1 (2010), Hal. 16

		bisa membantu. 71	
--	--	----------------------	--

G. Teknik Pengolahan Data

1. Uji Validitas

Uji validasi adalah untuk mengetahui kelayakan butir-butir dalam suatu daftar (konstruk) pertanyaan dalam mendefinisikan suatu variabel. Menilai masing-masing butir pertanyaan dalam mendefinisikan suatu variabel. Menilai masing-masing butir pertanyaan dapat dilihat dari nilai *corrected item-total correlation*.

Suatu butir pertanyaan dikatakan valid jika nilai r-hitung yang merupakan nilai dari *corrected item-total correlation* > dari r-tabel yang diperoleh melalui Df (*Degree of Freedom*). Untuk menguji valid tidaknya pertanyaan dapat dilakukan melalui program computer *Excel Statistic Analysis & SPSS*.

2. Uji Reliabilitas

Reliabilitas merupakan ukuran suatu kestabilan dan konsistensi responden dalam menjawab hal yang berkaitan dengan konstruk-konstruk pertanyaan yang merupakan dimensi suatu variabel dan disusun dalam suatu bentuk kusioner. Alat

71 Nurhayana, Jumiati Sasmita, "Pengaruh Beban Kerja Dan Pelatihan Melalui Motivasi Sebagai Variabel Mediasi Terhadap Kinerja Perawat Ruang Rawat Inap RSUD Puri Husada Di Tembilahan", Jurnal Tepak Manajemen Bisnis, vol. VI, No. 3 (2014), hal.84.

ukur yang akan digunakan adalah *cronbach alpha* melalui program computer *Excel Statistic Analysis & SPSS*. Reliabilitas suatu konstruk variabel dikatakan baik jika memiliki nilai *cronbach alpha* $> 0,60$.

H. Analisis Data

1. Uji Asumsi Klasik

Untuk mengetahui apakah model yang digunakan dalam regresi benar-benar menunjukkan hubungan yang signifikan dan representatif maka model yang digunakan tersebut harus memenuhi uji asumsi klasik regresi. Dengan pengujian ini di harapkan agar model regresi yang diperoleh bisa di pertanggung-jawabkan dan tidak bias disebut BLUE (*Best, Linear, Unbiased, Estimator*) maka asumsi-asumsi dasar sebagai berikut ini dipenuhi:

a. Uji Normalitas

Uji normalitas ini bertujuan untuk mengetahui apakah dalam model regresi, variabel dependen dan independen keduanya memiliki distribusi normal atau mendekati normal. Cara untuk mengetahui apakah data tersebut terdistribusi secara normal atau tidak diuji dengan statistik normal Probability Plot. Data terdistribusi normal akan membentuk garis lurus diagonal dan nilai yang menggambarkan data sebenarnya akan mengikuti garis diagonal

b. Uji Multikolinieritas

Uji multikolinieritas bertujuan untuk menguji apakah model regresi ditemukan adanya korelasi antar variabel bebas (independen). Model regresi yang baik seharusnya tidak terjadi korelasi diantara variabel independen. Dalam penelitian ini nilai tolerance dan VIF digunakan untuk mendeteksi adanya masalah multikolinieritas. Kedua ukuran tersebut menunjukkan setiap variabel independen manakah yang dijelaskan variabel independen lainnya.

Apabila suatu model regresi memiliki nilai *tolerance* $\leq 0,10$ atau sama dengan nilai $VIF \geq 10$, maka telah terjadi multikolinieritas. Sebaliknya, apabila suatu model regresi memiliki nilai *tolerance* $\geq 0,10$ atau sama dengan nilai $VIF \leq 10$ maka tidak terjadi multikolinieritas.

c. Uji Heteroskedastisitas

Uji Heteroskedastisitas bertujuan untuk menguji apakah dalam model regresi terjadi ketidaksamaan *variance* dari *residual* satu pengamatan ke pengamatan yang lain. Untuk mendeteksi adanya heteroskedastisitas dapat dilakukan dengan uji Glesjer. Jika varians dari residual satu pengamatan ke pengamatan lain tetap maka disebut homoskedastisitas dan jika berbeda disebut heteroskedastisitas. Model regresi yang baik adalah yang homoskedastisitas atau tidak terjadi heteroskedastisitas.

Cara mendeteksi ada tidaknya heteroskedastisitas dapat dilakukan dengan Uji Glejser, yaitu mendeteksi ada tidaknya heteroskedastisitas dengan meregresi nilai absolut residual terhadap variabel independen. Pengambilan keputusan mengenai heteroskedastisitas adalah jika nilai signifikansi lebih dari 0,05

(*probability value* > 0,05) maka dapat disimpulkan bahwa model regresi terbebas dari gejala heteroskedastisitas.

d. Uji Autokorelasi

Uji autokorelasi bertujuan untuk menguji apakah dalam suatu model regresi linear terdapat korelasi antara kesalahan pengganggu pada periode t dengan kesalahan pengganggu pada periode $t-1$. Model regresi yang baik adalah regresi yang bebas dari autokorelasi. Dalam penelitian ini digunakan uji Durbin-Watson (DW test) untuk menguji keberadaan autokorelasi dalam model regresi. Berikut ini disajikan dalam tabel daftar pengambilan keputusan ada tidaknya autokorelasi dalam suatu model regresi:

- 1) Nilai DW dibawah -2 berarti diindikasikan ada korelasi positif
- 2) Nilai DW diantara -2 sampai 2 berarti diindikasikan tidak ada autokorelasi
- 3) Nilai DW diatas 2 berarti diindikasikan ada autokorelasi negatif

2. Analisis Regresi Linier Berganda

Untuk menguji hubungan masing-masing variabel antara variabel independen, dependen, dan variabel moderating digunakan alat regresi linear sederhana dan regresi linear berganda. Untuk menguji pengaruh variabel independen terhadap variabel dependen digunakan analisis regresi sederhana. Untuk mengetahui pengaruh variabel independen terhadap variabel dependen yang mana terdapat variabel moderating (memperkuat atau memperlemah) hubungan dari variabel independen terhadap variabel dependen dapat dilakukan dengan 3 cara yakni uji interaksi, uji nilai selisih mutlak dan uji residual.

Uji interaksi dan uji nilai selisih mutlak mempunyai kecenderungan akan terjadi multikolinearitas yang tinggi antar variabel independen dan hal ini akan menyalahi asumsi klasik dalam regresi ordinary least square (OLS) untuk mengatasi multikolinearitas ini, maka dikembangkan metode lain yang disebut uji residual. Maka penulis memilih menggunakan uji residual karena terbebas dari multikolinearitas yang tinggi. Maka pengujian uji residual dapat dilakukan dengan persamaan regresi berganda berikut ini.

$$Y = a + b_1 X_1 + b_2 Z + b_3 X_1.Z + e$$

$$Y = a + b_4 X_2 + b_5 Z + b_6 X_2.Z + e$$

Keterangan:

Y = Kinerja Karyawan

a = Konstanta

b = Koefisien Regresi

X₁ = Kepuasan kerja

X₂ = Stres Kerja

Z = Beban Kerja

X₁.Z = Interaksi antara kepuasan kerja dengan beban kerja

X₂.Z = Interaksi antara stres kerja dengan beban kerja

e = *Standard error*

3. Uji Hipotesis

a. Uji Parsial (Uji t)

Uji t digunakan untuk menguji hipotesis secara parsial guna menunjukkan pengaruh tiap variabel independen secara individu terhadap variabel dependen.⁷² Uji t adalah pengujian koefisien regresi masing-masing variabel independen terhadap variabel dependen untuk mengetahui seberapa besar pengaruh variabel independen terhadap variabel dependen. Untuk mengetahui ada tidaknya pengaruh variabel independen secara individual terhadap variabel dependen, dilakukan dengan membandingkan p-value pada kolom sig. masing-masing variabel independen dengan tingkat signifikan yang digunakan 0.05. jika p-value > derajat keyakinan (0.05) maka H_1 dan H_2 ditolak. Artinya tidak ada pengaruh signifikan dari variabel independen secara individual terhadap variabel dependen, begitupun sebaliknya. Demikian juga untuk membandingkan t hitung dengan t tabel. Jika t hitung > t tabel maka H_1 dan H_2 diterima. Artinya ada pengaruh signifikan dari variabel independen secara individual terhadap variabel dependen, begitupun sebaliknya.

b. Uji Simultan (Uji F)

Uji statistik F pada dasarnya menunjukkan apakah semua variabel independen atau bebas yang dimasukkan berpengaruh secara bersama-sama terhadap variabel dependen atau terikat. Cara melakukan uji F adalah sebagai berikut:

- 1) Membandingkan hasil besarnya peluang melakukan kesalahan (tingkat signifikan) yang muncul, dengan tingkat peluang munculnya kejadian

⁷² Danang Sunyoto, *Praktik Riset Perilaku Konsumen Teori, Kuesioner, Alat, dan Analisis Data*, (Cet I, Yogyakarta: CAPS, 2014), hal. 119-121.

(probabilitas) yang ditentukan sebesar 5% atau 0.05 pada output. Untuk mengambil keputusan menolak atau menerima hipotesis nol (H_0):

- a) Apabila signifikan > 0.05 maka keputusannya adalah menerima H_0 dan menolak H_a .
- b) Apabila signifikansi < 0.05 maka keputusannya adalah menolak H_0 dan menerima H_a .

2) Membandingkan nilai statistik F hitung dengan nilai F tabel:

- a) Apabila nilai statistik F hitung $<$ nilai statistik F tabel, maka H_0 diterima.
- b) Apabila nilai statistik F hitung $>$ nilai statistik F tabel, maka H_0 ditolak.

Rumus uji F adalah:

$$F = \frac{R^2/K}{(1 - r^2)/(n - 1 - K)}$$

R^2 = Koefisien korelasi berganda dikuadratkan

N = Jumlah sampel

K = Jumlah variabel bebas⁷³

c. Analisis Koefisien Determinasi (R^2)

Koefisien determinasi (R^2) pada intinya bertujuan untuk mengukur besarnya kontribusi variasi X terhadap variasi Y. Nilai koefisien determinasi antara 0-1. Nilai R^2 yang kecil berarti kemampuan variabel-variabel independen dalam menjelaskan variasi variabel dependen sangat terbatas. Nilai yang

⁷³Danang Sunyoto, *Praktik Riset Perilaku Konsumen Teori, Kuesioner, Alat, dan Analisis Data*, (Cet I, Yogyakarta: CAPS, 2014), hal. 118-119.

mendekati satu berarti variabel-variabel independen memberikan hampir semua informasi yang dibutuhkan untuk memprediksi variasi variabel dependen.⁷⁴



⁷⁴Imam Ghozali, *Aplikasi Analisis Multivariate dengan Program SPSS*, (Semarang: Badan Penerbitan Universitas Diponegoro, 2006), hal. 46.

BAB IV

HASIL PENELITIAN

A. Gambaran Umum Instansi

1. Sejarah RSUD Kab. Pangkep

Rumah Sakit Umum Daerah Kab. Pangkep yang berdiri pada tahun 1972, awalnya di prakarsai oleh Bupati Pangkep yang saat itu dijabat oleh, H.M. ARSJAD, B dan diresmikan oleh Prof. DR. G. A SIWABESSY, Menteri kesehatan Republik Indonesia, pada tanggal 6 oktober 1972, pada awal pendiriannya hanya memiliki beberapa tenaga *Full timer* dan masih berstatus Rumah Sakit Type D, dan berdasarkan pada Keputusan Menteri Kesehatan Republik Indonesia No. 1226/MENKES/SK/X/1997, tanggal 26 Oktober 1997 tentang peningkatan kelas Rumah Sakit, klasifikasi Rumah Sakit Umum Daerah Kab. Pangkep meningkat dari Rumah Sakit type D ke Type C. Sedangkan Operasionalnya sesuai SK Bupati Pangkep Nomor 158 Tahun 2004, tanggal 31 Desember 2004.

Dari tahun ke tahun Rumah Sakit Umum Daerah Kab. Pangkep mengadakan pembenahan sedikit demi sedikit mengalami perubahan, dari rentang lebih dari 40 tahun Rumah Sakit Umum Daerah Kab. Pangkep mengalami pasang surut seiring dengan perubahan jaman seperti perubahan status pada tahun 1997, pemindahan lokasi dan bangunan baru pada tahun 2004, dan berbagai pembangunan gedung baru.

Pada tahun 2007, Rumah Sakit Umum Daerah Kab. Pangkep meraih Akreditasi Tingkat Dasar dari Komisi Akreditasi Rumah Sakit (KARS) Pusat dengan Pokja Lima Dasar yang terdiri dari:

- a. Administrasi Kesehatan
- b. Pelayanan Medik
- c. Keperawatan
- d. Rekam Medik
- e. Unit Gawat Darurat

Pada tahun 2012, Rumah Sakit Umum Daerah Kab. Pangkep meraih Akreditasi tingkat Lanjutan dari Komisi Akreditasi Rumah Sakit (KARS) Pusat dengan Pokja 12 yang terdiri dari:

- a. Administrasi Kesehatan
- b. Pelayanan Medik
- c. Pelayanan Keperawatan
- d. Pelayanan Rekam Medik
- e. Pelayanan Unit Gawat Darurat
- f. Pelayanan Radiologi
- g. Pelayanan Laboratorium
- h. Pelayanan Kamar Operasi
- i. Pelayanan Farmasi
- j. Pelayanan Keselamatan kerja, kebakaran dan Kewaspadaan Bencana (K-3)
- k. Pelayanan Perinatal Risiko Tinggi
- l. Dalin (Pengendalian Infeksi)

Penghargaan ini dipertahankan hingga sekarang dan diharapkan dalam pelayanan kesehatan benar-benar mencerminkan pelayanan rumah sakit yang terakreditasi serta untuk menuju akreditasi versi 2012 pada tahun 2017.

Pada tanggal 1 maret 2016 Rumah Sakit Umum Daerah Kab. Pangkep baru ditetapkan sebagai Badan Layanan Umum Daerah (BLUD), Rumah Sakit Umum Daerah Kab. Pangkep dengan status pola pengelolaan keuangan BLUD (PKK-BLUD) penuh.

Rumah Sakit Umum Daerah Kab. Pangkep telah melalui beberapa kepemimpinan, mulai dari awal berdirinya Rumah Sakit Umum Daerah Kab. Pangkep pada tahun 1972 hingga terbentuknya menjadi Badan Layanan Umum Daerah (BLUD) pada tahun 2015, adapun urutan periode kepemimpinan sampai saat ini adalah sebagai berikut:

- a. Tahun 1972 – 1973 : dr. N. F Sulistiyo
- b. Tahun 1973 – 1976 : dr. A. Rahman
- c. Tahun 1976 – 1981 : dr. Saharuddin Sanusi
- d. Tahun 1981 – 1983 : dr. Indro Susanto
- e. Tahun 1983 – 1985 : dr. Nurdin Badollah
- f. Tahun 1985 – 1990 : dr. Boy Maxmuntu
- g. Tahun 1990 – 1998 : dr. Muhammad Noor
- h. Tahun 1998 – 2002 : dr. Indriaty Latief
- i. Tahun 2002 – 2003 : dr. Halil Thahir
- j. Tahun 2003 – 2005 : dr. A. Maudari
- k. Tahun 2005 – 2009 : dr. Hartini Djafar

- l. Tahun 2009 (1bulan) : Plt. Drs. Mustari, MM
- m. Tahun 2009 – 2010 : Plt. Drs. A. Yathrib Pare
- n. Tahun 2010 – 2013 : Plt. Frans D. Manaba, Amd
- o. Tahun 2013 – 2014 : Plt. Drs. Mustari, MM
- p. Tahun 2014 (1Bulan) : Plt. Arman, S.Kep. Ns.
- q. Tahun 2014 – 2018 : dr. Baharuddin, MM
- r. Tahun 2018 – Sekarang : dr. Annas Ahmad

Sejak berdirinya pada tahun 1972, Rumah Sakit Umum Daerah Kab. Pangkep terus melakukan pengembangan sebagai upaya peningkatan kualitas layanan rumah sakit diantaranya dengan pembangunan gedung, yaitu:

- Perawatan Bayi = 2013
- Fisioterapi = 2012
- Perawatan A dan B = 2012
- Perawatan Bayi = 2011
- Tangga Pavilium = 2011
- Bank Daerah = 2009
- Rumah Dinas Dokter = 2008
- Perawatan Anak = 2007
- Pavilium = 2006
- Kelas Utama (VIP) = 2003
- Kelas I, II dan III = 2003

2. Letak Geografis

Rumah Sakit Umum Daerah Kab. Pangkep adalah Rumah Sakit yang berada di Kota Pangkajene, tepatnya di Kelurahan Paddoang-doangan, Kecamatan Pangkajene, Kabupaten Pangkajene dan Kepulauan, Provinsi Sulawesi Selatan. Rumah Sakit Umum Daerah Kab. Pangkep merupakan Rumah Sakit Pemerintah Daerah Kelas Madya setara dengan Rumah Sakit Kelas C.

Secara administratif letak geografis Rumah Sakit Umum Daerah Kab. Pangkep berada di:

- Sebelah utara berbatasan dengan kantor Dinas kesehatan Kab. Pangkep
- Sebelah Selatan berbatasan dengan Kantor Bupati kab. Pangkep
- Sebelah Timur berbatasan dengan perumahan penduduk kab. Pangkep
- Sebelah Barat berbatasan dengan jalan poros Makassar – Parepare Jl. Sultan Hasanuddin Kabupaten Pangkep.

3. Luas Wilayah

Kabupaten Pangkep merupakan daerah yang cukup kompleks, karena daerah ini memiliki tiga dimensi, yaitu: Laut, daratan, dan pegunungan, dengan luas wilayah 1112,29 Km² secara geografis, kabupaten Pangkep terletak antara 110° BT dan 4°,401 LS s/d 8°.00 LS atau terletak di pantai Barat Sulawesi Selatan dengan batas-batas administrasi sebagai berikut:

- Sebelah utara berbatasan dengan Kab. Barru
- Sebelah Selatan berbatasan dengan Kab. Maros
- Sebelah Timur berbatasan dengan Kab. Bone
- Sebelah Barat berbatasan dengan Pulau Kalimantan, Pulau Jawa, Madura, nusa tenggara dan Pulau Bali

Berdasarkan Angka Tahun 2014 wilayah administrasi Kabupaten Pangkep terdiri dari 12 kecamatan, 9 kecamatan terletak didaratan, dan 3 kecamatan terletak di kepulauan, dengan luas wilayah 1.112,29 Km² dan berjarak 51 Km dari kota Makassar, ibukota provinsi Sulawesi Selatan. Pembangunan Rumah Sakit Umum Daerah Kab. Pangkep yang dimulai pada tahun 2003 dan menempati tanah seluas 35,405 m² dengan luas bangunan 10.885 m².

4. Visi, Misi, Falsafah dan Motto

Pada tahun 2016 dilakukan evaluasi terhadap visi, misi, falsafah dan motto Rumah Sakit Umum Daerah Kab. Pangkep. Setelah itu dilakukan revisi karena dianggap bahwa visi, misi, falsafah dan motto sebelumnya tidak relevan dengan kondisi Rumah Sakit Umum Daerah Kab. Pangkep saat ini. Adapun visi, misi, falsafah dan motto Rumah Sakit Umum Daerah Kab. Pangkep saat ini, sebagai berikut:

a. Visi

“Menjadikan Rumah Sakit unggul, mandiri berlandaskan Iman.”

b. Misi

- 1) Menyelenggarakan pelayanan kesehatan secara profesional
- 2) Menyelenggarakan pelayanan yang berorientasi kepada keselamatan pasien dan kepuasan pasien serta semangat spiritual
- 3) Menyelenggarakan pengelolaan manajemen secara proporsional
- 4) Meningkatkan kesejahteraan karyawan secara proporsional
- 5) Menyelenggarakan pendidikan, pelatihan, dan pengembangan sumber daya manusia (SDM)

c. Falsafah

“Dengan Budaya Sipakatau, Sipakainge, dan Sipakalebbi kita mewujudkan kebersamaan dan keharmonisan dalam pelayanan rumah sakit.”

d. Motto

“MELAYANI DENGAN KEIKHLASAN”

5. Tugas dan Fungsi

a. Tugas

Rumah Sakit Umum Daerah Kab. Pangkep mempunyai tugas melaksanakan penyusunan dan pelaksanaan kebijakan penyelenggaraan Pemerintah Daerah yang bersifat spesifik dibidang pelayanan kesehatan yang menjadi tanggungjawab berdasarkan kewenangannya sesuai dengan Peraturan Perundang-Undangan yang berlaku.

b. Fungsi

Untuk penyelenggaraan tugas Rumah Sakit Umum Daerah Kab. Pangkep mempunyai fungsi sebagai berikut:

- 1) Perumusan kebijakan teknis dibidang kesehatan
- 2) Pemberian dukungan atas penyelenggaraan Pemerintah Daerah di bidang Kesehatan
- 3) Pelaksanaan Tugas di bidang pelayanan kesehatan sesuai dengan lingkup tugasnya.

6. Tujuan, Program dan Sasaran

a. Tujuan

Tujuan Rumah Sakit Umum Daerah Kab. Pangkep ditetapkan berdasarkan

visi, misi, dan indikator-indikator keberhasilan, sasaran, dan program Rumah Sakit Umum Daerah Kab. Pangkep merupakan bagian integral dalam proses perencanaan strategik organisasi yang dirumuskan untuk masing-masing tujuan.

Tujuan dan sasaran yang ditetapkan Pemerintah Daerah dapat dirumuskan sebagai berikut:

1) Tujuan Utama

- a) Meningkatkan derajat kesehatan masyarakat di Kabupaten Pangkep
- b) Terwujudnya Rumah Sakit Umum Daerah Kab. Pangkep sebagai Rumah Sakit yang unggul dalam pelayanan dan ramah lingkungan
- c) Terwujudnya Rumah Sakit modern yang mampu memberikan pelayanan medis yang sesuai dengan prosedur dan strategi standar pelayanan yang memadai dalam rangka memenuhi kebutuhan masyarakat umum dan masyarakat industri.

2) Tujuan Khusus

- a) Terwujudnya Rumah Sakit Umum Daerah Kab. Pangkep dengan fasilitas sarana yang memadai, mampu menyesuaikan diri dengan perkembangan teknologi khususnya di bidang medis dan dapat dijangkau serta memiliki SDM yang profesional.
- b) Terwujudnya kemampuan dalam memberikan pelayanan medis yang bermutu dengan biaya terjangkau oleh semua lapisan masyarakat yang dapat memberikan kepuasan bagi pengunjung

- c) Mewujudkan Rumah Sakit Umum Daerah Kab. Pangkep sebagai rumah sakit yang mampu berperan aktif dalam meningkatkan derajat kesehatan masyarakat, khususnya dalam upaya menurunkan AKI dan AKB
 - d) Mewujudkan Rumah Sakit Umum Daerah Kab. Pangkep sebagai tempat pelayanan secara umum, tempat pelayanan rujukan, dan sebagai sarana kesehatan bagi masyarakat industri
 - e) Mewujudkan Rumah Sakit Umum Daerah Kab. Pangkep sebagai rumah sakit yang ramah lingkungan.
- b. Program
- 1) Program pelayanan administrasi perkantoran
 - 2) Program peningkatan sarana prasarana aparatur
 - 3) Program peningkatan disiplin aparatur
 - 4) Program peningkatan sumber daya aparatur
 - 5) Program peningkatan pengembangan sistem pelaporan capaian program ini dapat dicapai dengan kegiatan
 - 6) Program peningkatan pengembangan sistem pelaporan capaian kinerja dan keuangan
 - 7) Program peningkatan mutu pelayanan kesehatan
 - 8) Program kemitraan pelayanan kesehatan
 - 9) Program standarisasi pelayanan kesehatan
 - 10) Program pengadaan peningkatan sarana prasarana RS
 - 11) Program pemeliharaan sarana dan prasarana RS
 - 12) Program upaya kesehatan RS

13) Program obat dan pembekalan kesehatan

c. Sasaran

- 1) Peningkatan pelayanan rumah sakit yang berorientasi kepada keselamatan dan kepuasan pasien
- 2) Tersedianya tenaga sumber daya manusia di rumah sakit
- 3) Terpenuhi sarana dan prasarana rumah sakit
- 4) Terpenuhi kebutuhan obat-obatan dan bahan habis pakai di Rumah Sakit

7. Struktur Organisasi

Berdasarkan Peraturan Daerah kabupaten Pangkajene dan Kepulauan Nomor 12 Tahun 2007 tentang Organisasi dan tata kerja lembaga teknis daerah pemerintah Kabupaten Pangkajene dan Kepulauan, RSUD Kab. Pangkep mempunyai struktur sebagai berikut:

Gambar 4.1

Struktur Organisasi RSUD Pangkep

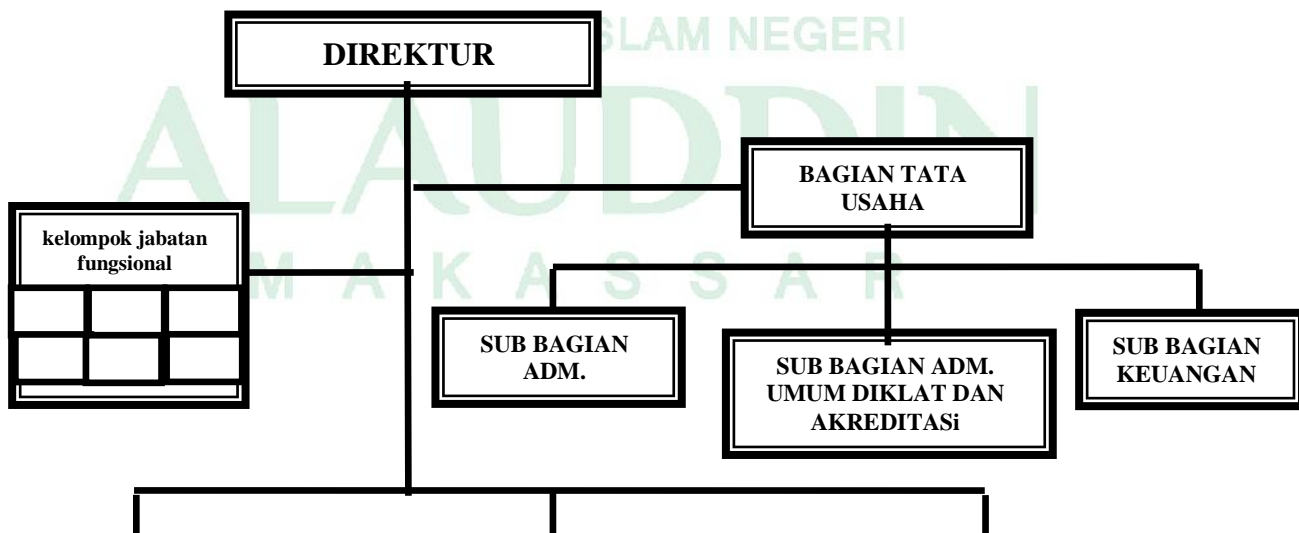



Sumber: RSUD Pangkep

B. Hasil Penelitian

1. Gambaran Umum Sampel

Penelitian ini menganalisis pengaruh kepuasan kerja dan stres kerja terhadap kinerja karyawan dengan beban kerja sebagai variabel moderating. Data yang digunakan dalam penelitian ini adalah data yang berasal dari responden melalui penyebaran kuesioner. Dalam penelitian ini diperoleh populasi sebanyak 364.

Pengambilan sampel dalam penelitian ini dilakukan dengan menggunakan teknik *purposive sampling* yaitu pengambilan sampel berdasarkan pada kriteria tertentu. Kriteria dalam pengambilan sampel sebagai berikut:

- a. Tenaga kerja yang bersedia menjadi responden
- b. Tenaga kerja yang telah bekerja di Rumah Sakit Umum Daerah (RSUD) Pangkep minimal 5 tahun.
- c. Tenaga kerja yang bekerja pada bagian perawatan dan bagian Poli

d. Tenaga kerja yang tidak memiliki masalah pada lingkungan Rumah Sakit

Berdasarkan kriteria tersebut diperoleh 118 data yang diolah menggunakan software SPSS.

Tabel. 4.1

Proses Seleksi Sampel Berdasarkan Kriteria

Kriteria	Jumlah
Karyawan yang bekerja pada unit poli dan perawatan	364
Karyawan yang telah bekerja minimal 5 tahun	118
Total	118

Sumber: *Data Sekunder yang Diolah, 2018*

2. Karakteristik Responden

Karakteristik responden berfungsi untuk mengetahui identitas responden menurut sampel penelitian yang ditetapkan. Tujuan dengan adanya karakteristik responden adalah untuk memberikan gambaran tentang objek yang menjadi sampel dalam penelitian ini. Karakteristik ini kemudian dibagi menjadi beberapa kelompok yakni berdasarkan jenis kelamin, usia, masa kerja, dan pendidikan terakhir. Karakteristik tersebut disajikan dalam bentuk tabel agar lebih mudah untuk dipahami. Adapun penyajian adalah sebagai berikut:

a. Karakteristik Responden Berdasarkan Jenis Kelamin

Penyajian data responden berdasarkan jenis kelamin tenaga kerja pada Rumah Sakit Umum Daerah (RSUD) Kabupaten Pangkep sebagai berikut:

Tabel 4.2

Jenis Kelamin Responden

Jenis Kelamin	Jumlah Responden	Presentase %
----------------------	-------------------------	---------------------

Laki-Laki	11	9,3%
Perempuan	107	90,7%
Jumlah	118	100%

Sumber: *Data Primer yang Diolah, 2018*

Dari tabel 4.1 menunjukkan bahwa dari 118 responden yang sebagian besar berjenis kelamin perempuan sebanyak 114 responden atau 90,7% dan berjenis kelamin laki-laki sebanyak 11 responden atau 9,3%. Responden yang berjenis kelamin perempuan lebih mendominasi dan lebih banyak dibandingkan dengan laki-laki. Hal ini karena perawat maupun dokter perempuan memiliki rasa empati yang tinggi dibanding laki-laki serta studi kesehatan di Harvard menunjukkan bahwa risiko meninggal pasien lebih kecil ketika dirawat oleh perawat atau dokter perempuan.

b. Karakteristik Responden Berdasarkan Usia

Penyajian data responden berdasarkan Usia tenaga kerja pada Rumah Sakit Umum Daerah (RSUD) Kabupaten Pangkep sebagai berikut:

Tabel 4.3

Usia Responden

Usia	Jumlah Responden	Presentase %
20-30 tahun	70	59,3%
31- 40 tahun	33	28%
41-45 tahun	10	8,5%
>45 tahun	5	4,2%
Jumlah	118	100%

Sumber: *Data Primer yang Diolah, 2018*

Dari tabel 4.2 diatas berdasarkan usia, responden yang berumur 20 - 30 tahun sebanyak 70 responden lebih banyak daripada responden yang lain. Hal ini dikarenakan usia 20-30 tahun adalah usia yang paling produktif dalam melakukan suatu pekerjaan.

c. Karakteristik Responden Berdasarkan Masa Kerja

Penyajian data dari 118 responden yang dilihat berdasarkan masa kerja pada Rumah Sakit Umum Daerah (RSUD) Kabupaten Pangkep pada tabel berikut:

Tabel 4.4
Masa Kerja Responden

Masa Kerja	Jumlah	Presentase %
5-10 tahun	90	76%
>10 tahun	28	24%
Jumlah	118	100%

Sumber: *Data Primer yang Diolah, 2018*

Dari tabel 4.3 berdasarkan masa kerja, aryawan yang bekerja selama 5-10 tahun sebanyak 90 responden atau 76% dan karyawan yang bekerja 10 tahun keatas adalah sebanyak 28 responden atau 24%. Menurut penelitian yang dilakukan oleh Lestari (2007) mengatakan bahwa karyawan yang memiliki masa kerja yang lama akan mempunyai rasa kepuasan yang lebih tinggi dibanding yang memiliki masa kerja baru.

d. Karakteristik Responden Berdasarkan Pendidikan Terakhir

Penyajian data responden berdasarkan pendidikan terakhir tenaga kerja Rumah Sakit Umum Daerah (RSUD) Kabupaten Pangkep adalah sebagai berikut:

Tabel 4.5
Pendidikan Terakhir Responden

Pendidikan Terakhir	Jumlah Responden	Presentase %
D3	42	35,6%
S1	71	60,1%
S2	5	4,2%
Jumlah	118	100%

Sumber: *Data Primer yang Diolah, 2018*

Dari tabel 4.4 diatas menunjukkan bahwa jumlah responden yang memiliki pendidikan terakhir S1 lebih banyak dibandingkan tingkat pendidikan D3 hal ini dikarenakan lulusan S1 dianggap lebih kompeten dalam bekerja dan gaji tidak terlalu membebani pihak manajemen dibandingkan lulusan S2.

3. Deskripsi Data Penelitian

Berdasarkan hasil penelitian yang dilakukan pada 118 responden melalui penyebaran kuesioner, yang digunakan untuk mendapatkan kecenderungan jawaban responden terhadap terhadap masing variabel yang didasarkan pada skor pilihan jawaban dari masing-masing pernyataan tiap variabel sebagaimana dalam lampiran.

a. Deskripsi Variabel Kepuasan kerja

Variabel kepuasan kerja pada penelitian ini diukur melalui 5 indikator yang dibagi menjadi 4 pernyataan. Hasil tanggapan responden terhadap variabel kepuasan kerja kemudian diolah kedalam SPSS. Adapun hasilnya sebagai berikut:

Tabel 4.6
Tanggapan Responden Tentang Kepuasan Kerja

No	Pernyataan	Skor					Jumlah
		SS	S	R	TS	STS	
1	X1.1	13	62	17	25	1	118
2	X1.2	10	79	17	12	-	118
3	X1.3	7	67	22	22	-	118
4	X1.4	10	64	22	19	3	118

Sumber: *Data Primer yang Diolah, 2018*

Berdasarkan tabel 4.6 diatas dapat dilihat bahwa masih ada karyawan yang tidak setuju bahkan sangat tidak setuju mengenai pernyataan kepuasan kerja. Pernyataan X1.1 dan X1.4 karyawan sangat tidak setuju dengan keseimbangan gaji dan beban kerja yang diberikan serta rasa keadilan pihak manajemen dalam memperlakukan karyawannya. Hal ini karena masih ada karyawan yang merasa gaji yang diberikan belum sesuai dengan beban kerja serta masih ada sikap membeda-bedakan antar karyawan.

b. Deskripsi Variabel Stres kerja

Variabel stres kerja pada penelitian ini diukur melalui 4 indikator yang dibagi menjadi 4 pernyataan. Hasil tanggapan responden terhadap variabel stres kerja kemudian diolah kedalam SPSS. Adapun hasilnya sebagai berikut:

Tabel 4.7
Tanggapan Responden Tentang Stres Kerja

No	Pernyataan	Skor					Jumlah
		SS	S	R	TS	STS	
1	X2.1	10	21	7	64	16	118

2	X2.2	6	34	13	55	10	118
3	X2.3	-	11	9	76	22	118
4	X2.4	2	20	13	72	12	118

Sumber: *Data Primer yang Diolah, 2018*

Untuk pernyataan variabel kepuasan kerja responden dominan menjawab tidak setuju dan sangat tidak setuju. Adapun beberapa responden yang menjawab sangat setuju untuk pernyataan X2.1 sebanyak 10 karena dalam merawat dan memeriksa pasien adalah hal yang manusiawi jika muncul rasa lelah dan sudah merupakan tanggungjawab pekerjaan untuk melayani pasien. Untuk X2.2 sebanyak 6 responden menjawab sangat setuju karena masih ada karyawan yang merasa stres dalam menjalankan tugasnya sebagai tenaga kesehatan yang melayani banyaknya pasien yang datang untuk berobat. dan untuk pernyataan X2.4 sebanyak 2 responden menjawab sangat setuju karena dalam memeriksa dan merawat pasien tidak kenal waktu sehingga waktu istirahat yang ada juga digunakan untuk melayani pasien.

c. Deskripsi Variabel Kinerja karyawan

Variabel kinerja karyawan pada penelitian ini diukur melalui 7 indikator yang dibagi menjadi 5 pernyataan. Hasil tanggapan responden terhadap variabel kepuasan kerja kemudian diolah kedalam SPSS. Adapun hasilnya sebagai berikut:

Tabel 4.8
Tanggapan Responden Tentang Kinerja Karyawan

No	Pernyataan	Skor					Jumlah
		SS	S	R	TS	STS	
1	Y.1	27	91	-	-	-	118
2	Y.2	28	89	1	-	-	118

3	Y.3	27	84	7	-	-	118
4	Y.4	12	89	12	5	-	118
5	Y.5	14	72	19	11	2	118

Sumber: *Data Primer yang Diolah, 2018*

Dari tabel diatas dapat dilihat bahwa dari 5 pernyataan tentang kinerja karyawan responden dominan menjawab sangat setuju dan setuju serta ragu-ragu. Adapun beberapa yang menjawab tidak setuju dan sangat tidak setuju. Untuk pernyataan Y.4 sebanyak 5 responden menjawab tidak setuju karena merasa bahwa peralatan rumah sakit yang digunakan untuk membantu dalam melayani pasien masih ada yang kurang dan adanya barang yang habis pakai. Pernyataan Y.5 sebanyak 11 responden menjawab tidak setuju dan 2 sangat tidak setuju karena masih ada karyawan yang merasa belum mendapat perhatian dan belum mendapat penghargaan sesuai dengan prestasi kerjanya.

d. Deskripsi Variabel Beban kerja

Variabel beban kerja pada penelitian ini diukur melalui 4 indikator yang dibagi menjadi 4 pernyataan. Hasil tanggapan responden terhadap variabel kepuasan kerja kemudian diolah kedalam SPSS. Adapun hasilnya sebagai berikut:

Tabel 4.9
Tanggapan Responden Tentang Beban Kerja

No	Pernyataan	Skor					Jumlah
		SS	S	R	TS	STS	
1	Z.1	2	13	9	91	3	118
2	Z.2	6	41	18	52	1	118
3	Z.3	1	8	15	84	10	118

4	Z.4	33	70	7	8	-	118
---	-----	----	----	---	---	---	------------

Sumber: *Data Primer yang Diolah, 2018*

Dari tabel di atas tentang tanggapan responden terhadap pernyataan variabel beban kerja responden tidak menjawab pernyataan yang ada secara dominan artinya masih ada perbedaan pendapat dari tiap karyawan mengenai beban kerja di rumah sakit. Untuk pernyataan Z.1 ada sebanyak 91 responden menjawab tidak setuju (TS) karena mereka menganggap bahwa sudah sewajarnya jika rumah sakit selalu mempunyai pekerjaan yang mendadak misal, pasien kecelakaan yang tiba-tiba didatangkan ke rumah sakit. Dan 3 responden menjawab sangat tidak setuju (STS) mereka beralasan bahwa sudah seharusnya jika tenaga kesehatan harus siap dan sigap dalam memberikan pelayanan medis terhadap pasien yang datang.

Untuk pernyataan Z.2 sebanyak 52 responden menjawab tidak setuju (TS) dan 1 responden menjawab sangat tidak setuju (STS) mereka mengatakan bahwa pasien yang datang tidak selalu banyak hanya hari-hari tertentu terjadi lonjakan pasien seperti hari senin dan ketika terjadi wabah penyakit. Pernyataan Z.3 sebanyak 84 responden menjawab tidak setuju (TS) dan 10 responden menjawab sangat tidak setuju (STS) responden tersebut mengatakan bahwa mereka belum mampu bekerja secara cepat dan menyelesaikan pekerjaan tepat waktu dikarenakan banyaknya jumlah pasien yang ada dengan terbatasnya tenaga kerja yang ada serta peralatan yang belum lengkap. Pernyataan Z.4 masih ada sebanyak 8 responden menjawab tidak setuju (TS) mereka mengatakan bahwa tidak semua pekerjaan harus dibantu oleh teman kerja yang lain karena masing-masing tenaga kerja sudah memiliki *job description* masing-masing.

4. Analisis Data

a. Uji Validitas

Uji validitas adalah untuk mengetahui kelayakan butir-butir dalam suatu daftar (konstruk) pernyataan dalam mendefinisikan suatu variabel. Menilai masing-masing butir pernyataan dalam mendefinisikan suatu variabel. Menilai masing-masing butir pernyataan dapat dilihat dari nilai *corrected item-total correlation*. Suatu butir pertanyaan dikatakan valid jika nilai r-hitung yang merupakan nilai dari *corrected item-total correlation* > dari r-tabel yang diperoleh melalui Df (*Degree of Freedom*).

Tabel 4.10
Hasil Pengujian Validitas

No	Variabel	Item	r _{Hitung}	r _{Tabel}	Keterangan
1.	Kepuasan kerja	X1.1	0.805	0.180	Valid
		X1.2	0.774	0.180	Valid
		X1.3	0.733	0.180	Valid
		X1.3	0.835	0.180	Valid
2.	Stres Kerja	X2.1	0.834	0.180	Valid
		X2.2	0.821	0.180	Valid
		X2.3	0.735	0.180	Valid
		X2.4	0.827	0.180	Valid
3.	Kinerja	Y.1	0.609	0.180	Valid
		Y.2	0.694	0.180	Valid

		Y.3	0.809	0.180	Valid
		Y.4	0.699	0.180	Valid
		Y.5	0.773	0.180	Valid
4	Beban Kerja	Z.1	0.635	0.180	Valid
		Z.2	0.754	0.180	Valid
		Z.3	0.587	0.180	Valid
		Z.4	0.449	0.180	Valid

Sumber: Data Primer yang Diolah SPSS, 2018

Dari tabel diatas dapat diketahui bahwa semua pernyataan yang digunakan dalam kuesioner valid dapat dilihat dari $r_{hitung} > r_{tabel}$. Dengan Df = N-2, Df=118-2= 116 dengan tingkat signifikansi sebesar 0,05% maka r_{Tabel} sebesar 0.180.

b. Uji Realibilitas

Reliabilitas merupakan ukuran suatu kestabilan dan konsistensi responden dalam menjawab hal yang berkaitan dengan konstruk-konstruk pertanyaan yang merupakan dimensi suatu variabel dan disusun dalam suatu bentuk kusioner. Alat ukur yang akan digunakan adalah *cronbach alpha* melalui program computer *Excel Statistic Analysis & SPSS*. Reliabilitas suatu konstruk variabel dikatakan baik jika memiliki nilai *cronbach alpha* $> 0,60$. Berikut hasil uji realibilitas:

Tabel 4.11

Hasil Pengujian Realibilitas

Reliability Statistics

Cronbach's Alpha	N of Items
.731	17

Sumber: Data Primer yang Diolah SPSS, 2018

Hasil uji realibilitas diatas menunjukkan bahwa semua pernyataan yang ada dianggap reliabel karena melewati batas minimum nilai *cronbach alpha* > 0,60.

c. Uji Asumsi Klasik

Untuk mengetahui apakah model yang digunakan dalam regresi benar-benar menunjukkan hubungan yang signifikan dan representatif maka model yang digunakan tersebut harus memenuhi uji asumsi klasik regresi. Dengan pengujian ini di harapkan agar model regresi yang diperoleh bisa di pertanggung-jawabkan dan tidak bias disebut BLUE (*Best, Linear, Unbiased, Estimator*) maka asumsi-asumsi dasar sebagai berikut ini dipenuhi:

1) Uji Normalitas

Uji normalitas ini bertujuan untuk mengetahui apakah dalam model regresi, variabel dependen dan independen keduanya memiliki distribusi normal atau mendekati normal. Cara untuk mengetahui apakah data tersebut terdistribusi secara normal atau tidak diuji dengan statistik normal Probability Plot. Data terdistribusi normal akan membentuk garis lurus diagonal dan nilai yang menggambarkan data sebenarnya akan mengikuti garis diagonal. berikut hasil olah data uji normal probability plot sebagai berikut:

Gambar 4.2

Garfik P-Plot

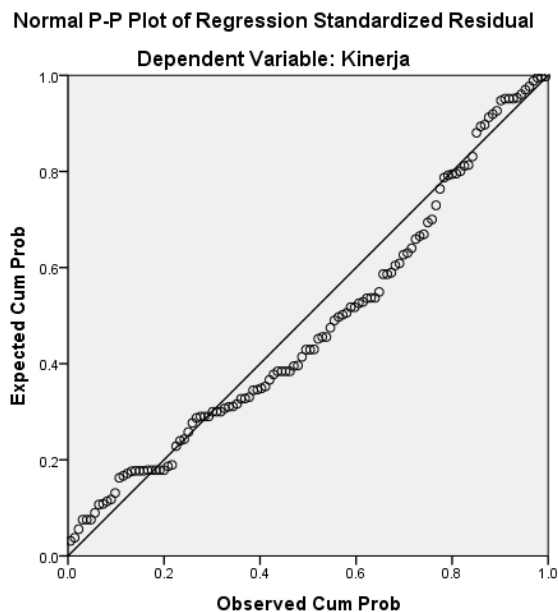

Sumber: *Data Primer yang Diolah, 2018*

Hasil uji P-Plot diatas menunjukkan bahwa model regresi yang digunakan berdistribusi normal hal ini terlihat dimana hasilnya membentuk garis diagonal dan data yang tersebar mengikuti garis diagonal tersebut.

2) Uji Multikolinieritas

Uji multikolinieritas bertujuan untuk menguji apakah model regresi ditemukan adanya korelasi antar variabel bebas (independen). Model regresi yang baik seharusnya tidak terjadi korelasi diantara variabel independen. Dalam penelitian ini nilai tolerance dan VIF digunakan untuk mendeteksi adanya masalah multikolinieritas. Kedua ukuran tersebut menunjukkan setiap variabel independen manakah yang dijelaskan variabel independen lainnya.

Apabila suatu model regresi memiliki nilai *tolerance* $\leq 0,10$ atau sama dengan nilai $VIF \geq 10$.maka telah terjadi multikolinieritas. Sebaliknya, apabila suatu model regresi memiliki nilai *tolerance* $\geq 0,10$ atau sama dengan nilai $VIF \leq 10$ maka tidak terjadi multikolinieritas.

Tabel 4.12
Uji Multikolinieritas Metode VIF

Coefficients^a

Model		Unstandardized Coefficients		Standardized Coefficients	T	Sig.	Collinearity Statistics	
		B	Std. Error	Beta			Tolerance	VIF
1	(Constant)	13.230	1.223		10.819	.000		
	Kepuasan	.323	.058	.443	5.561	.000	.982	1.018
	Stres	-.051	.051	-.081	-1.004	.317	.956	1.046
	beban	.253	.081	.253	3.112	.002	.942	1.062

a. Dependent Variable: Kinerja
Sumber: *Data Primer yang Diolah, 2018*

Dari hasil diatas dapat dilihat bahwa nilai Tolerance dari masing-masing variabel $\geq 0,10$ atau nilai VIF ≤ 10 maka dapat disimpulkan tidak terjadi multikolinieritas.

3) Uji Heteroskedastisitas

Uji Heterokedastisitas bertujuan untuk menguji apakah dalam model regresi terjadi ketidaksamaan *variance* dari *residual* satu pengamatan ke pengamatan yang lain. Untuk mendeteksi adanya heterokedastisitas dapat dilakukan dengan uji Glesjer. Jika varians dari residual satu pengamatan ke pengamatan lain tetap maka disebut homoskedastisitas dan jika berbeda disebut heteroskedastisitas. Model regresi yang baik adalah yang homokedastisitas atau tidak terjadi heteroskedastisitas. Berikut tabel hasil uji Glesjer:

Tabel 4.13
Uji Heteroskedastisitas Metode Glesjer

Coefficients^a

Model	Unstandardized Coefficients	Standardized Coefficients	T	Sig.
-------	-----------------------------	---------------------------	---	------

		B	Std. Error	Beta		
1	(Constant)	-.195	.743		-.262	.794
	Kepuasan	.058	.035	.151	1.632	.105
	Stres	-.001	.031	-.003	-.029	.977
	Beban	.064	.049	.122	1.292	.199

a. Dependent Variable: RES_2
 Sumber: *Data Primer yang Diolah, 2018*

Dari tabel diatas dapat dilihat bahwa nilai signifikan dari masing-masing variabel berada diatas *probability value* > 0,05. Maka disimpulkan bahwa model regresi terbebas dari gejala heteroskedastisitas..

4) Uji Autokorelasi

Uji autokorelasi bertujuan untuk menguji apakah dalam suatu model regresi linear terdapat korelasi antara kesalahan pengganggu pada periode t dengan kesalahan pengganggu pada periode t-1. Model regresi yang baik adalah regresi yang bebas dari autokorelasi. Dalam penelitian ini digunakan uji Durbin-Watson.

Tabel 4.14
Hasil Autokorelasi Metode Durbin Watson

Model Summary^b

Model	R	R Square	Adjusted R Square	Std. Error of the Estimate	Durbin-Watson
1	.537 ^a	.288	.270	1.761	1.359

a. Predictors: (Constant), beban, Kepuasan, Stres

b. Dependent Variable: Kinerja

Sumber: *Output SPSS 24, tahun 2018*

Dari hasil diatas dapat dilihat nilai Durbin-Watson sebesar 1.362 dimana nilai DW berada diantara -2 sampai 2 berarti diindikasikan tidak ada autokorelasi.

d. Analisis Regresi Berganda

Cnsi Untuk menguji hubungan masing-masing variabel antara variabel independen, dependen, dan variabel moderating digunakan alat regresi linear sederhana dan regresi linear berganda. Untuk menguji pengaruh variabel independen terhadap variabel dependen digunakan analisis regresi sederhana. Untuk mengetahui pengaruh variabel independen terhadap variabel dependen yang mana terdapat variabel moderating (memperkuat atau memperlemah) hubungan dari variabel independen terhadap variabel dependen dapat dilakukan dengan 3 cara yakni uji interaksi, uji nilai selisih mutlak dan uji residual.

Uji interaksi dan uji nilai selisih mutlak mempunyai kecenderungan akan terjadi multikolinearitas yang tinggi antar variabel independen dan hal ini akan menyalahi asumsi klasik dalam regresi ordinary least square (OLS) untuk mengatasi multikolinearitas ini, maka dikembangkan metode lain yang disebut uji residual. Maka penulis memilih menggunakan uji residual karena terbebas dari multikolinearitas yang tinggi. Maka pengujian uji residual dapat dilakukan dengan persamaan regresi berganda berikut ini.

$$Y = a + b_1 X_1 + b_2 Z + b_3 X_1.Z + e$$

$$Y = a + b_4 X_2 + b_5 Z + b_6 X_2.Z + e$$

Keterangan:

Y = Kinerja Karyawan

a = Konstanta

b = Koefisien Regresi

X₁ = Kepuasan kerja

X₂ = Stres Kerja

Z = Beban Kerja

$X_1.Z$ = Interaksi antara kepuasan kerja dengan beban kerja

$X_2.Z$ = Interaksi antara stres kerja dengan beban kerja

e = *Standard error*

e. Uji Hipotesis

1) Uji Parsial (Uji T)

a. Variabel Kepuasan Kerja

Dalam uji regresi ini bertujuan untuk melihat pengaruh variabel independen terhadap variabel dependen. Serta pengaruh variabel moderasi beban kerja terhadap hubungan antara kepuasan kerja dengan kinerja karyawan. Untuk regresi sederhana dengan persamaan regresi $Y = a + bX_1 + e$ Hasil pengujiannya sebagai berikut:

Tabel 4.15
Uji T Regresi Sederhana

Coefficients^a

Model		Unstandardized Coefficients		Standardized Coefficients	t	Significance
		B	Std. Error	Beta		
1	(Constant)	15.344	.859		17.854	.000
	kepuasan	.347	.059	.476	5.836	.000

a. Dependent Variable: kinerja

Sumber: *Data Primer yang Diolah, 2018*

Jika $t_{Hitung} > t_{Tabel}$ maka secara individu variabel independen berpengaruh signifikan terhadap variabel dependen jika besaran nilai signifikansi < 0.05 . cara mencari t_{Tabel} adalah $\alpha = 0.05$, $t_{Tabel} \alpha = \alpha/2$, $n-k = 118-5 = 113$, maka $t_{Tabel} = 1.981$. Dari hasil diatas dapat disimpulkan bahwa kepuasan kerja berpengaruh positif

signifikan terhadap kinerja karyawan dengan nilai $t_{Hitung} > t_{Tabel}$ ($5.836 > 1.981$)

dengan signifikansi $0.00 < 0.05$ **H1 Diterima.**

Untuk persamaan regresi berganda $Y = a + b_1 X_1 + b_2 Z + b_3 X_1.Z + e$ hasil pengujiannya sebagai berikut:

Tabel 4.16
Uji T Regresi Berganda

Coefficients^a

Model		Unstandardized Coefficients		Standardized Coefficients	t	Sig.
		B	Std. Error	Beta		
1	(Constant)	5.838	4.629		1.261	.210
	kepuasan	.827	.324	1.136	2.554	.012
	beban	.851	.399	.851	2.135	.035
	kepuasan*beban	-.044	.028	-.985	-1.573	.018

a. Dependent Variable: kinerja
Sumber: *Data Primer yang Diolah, 2018*

Dari hasil diatas dapat dilihat bahwa $X_1.Z$ memiliki nilai $t_{Hitung} > t_{Tabel}$ ($-1.573 < -1.981$) dengan signifikansi sebesar $0.018 > 0.05$. maka dapat disimpulkan bahwa variabel beban kerja memoderasi hubungan antara kepuasan kerja dengan kinerja karyawan maka **H2 Diterima.**

b. Variabel Stres Kerja

Dalam uji regresi ini bertujuan untuk melihat pengaruh variabel independen terhadap variabel dependen. Serta pengaruh variabel moderasi beban kerja terhadap hubungan antara Stres kerja dengan kinerja karyawan. Untuk persamaan pertama menggunakan regresi sederhana dengan rumus regresi $Y = a + bX_2 + e$ hasil pengujiannya sebagai berikut:

Tabel 4.17

Uji T Regresi Sederhana

Coefficients^a

Model		Unstandardized Coefficients		Standardized Coefficients	t	Significance
		B	Std. Error	Beta		
1	(Constant)	20.514	.603		34.019	.000
	stres	-1.026	.458	-1.041	-2.439	.041

a. Dependent Variable: kinerja

Sumber: *Data Primer yang Diolah, 2018*

Dari hasil diatas dapat disimpulkan bahwa Stres kerja berpengaruh negatif signifikan terhadap kinerja karyawan dengan nilai $t_{Hitung} > t_{Tabel}$ ($-2.439 < -1.981$) dengan signifikansi $0.041 < 0.05$ **H3 Diterima.**

Untuk persamaan kedua menggunakan regresi berganda dengan rumus $Y = a + b_4 X_2 + b_5 Z + b_6 X_2.Z + e$ hasil pengujiannya sebagai berikut:

Tabel 4.18
Uji T Regresi Berganda

Coefficients^a

Model		Unstandardized Coefficients		Standardized Coefficients	T	Significance
		B	Std. Error	Beta		
1	(Constant)	27.196	3.291		8.265	.000
	stres	-1.007	.300	-1.603	-3.355	.001
	beban	-.507	.271	-.506	-1.868	.064
	stres*beban	.077	.024	1.868	3.190	.002

a. Dependent Variable: kinerja

Sumber: *Data Primer yang Diolah, 2018*

Dari hasil diatas dapat dilihat bahwa $X_2.Z$ memiliki nilai $t_{Hitung} > t_{Tabel}$ ($3.190 > 1.981$) dengan signifikansi sebesar $0.002 < 0.05$. maka dapat disimpulkan bahwa variabel beban kerja memoderasi hubungan antara stres kerja dengan kinerja karyawan maka **H4 Diterima.**

2) Uji Simultan (Uji F)

Uji F atau simultan bertujuan untuk mengetahui sejauh mana variabel independen secara bersama-sama mempengaruhi variabel dependen. Berikut hasil uji F:

Persamaan 1 ($Y = a + b_1X_1 + b_2X_2 + e$)

Tabel 4.19

Uji Simultan (Uji F)

ANOVA^a

Model		Sum of Squares	Df	Mean Square	F	Significance
1	Regression	113.176	2	56.588	16.961	.000 ^b
	Residual	383.680	115	3.336		
	Total	496.856	117			

a. Dependent Variable: kinerja

b. Predictors: (constant) stres, kepuasan...

Sumber: *Data Primer yang Diolah, 2018*

Persamaan 2 ($Y = a + b_3X_1 + b_4X_2 + X_1.Z + X_2.Z + e$)

Tabel 4.20

Uji Simultan (Uji F) Moderasi

ANOVA^a

Model		Sum of Squares	Df	Mean Square	F	Significance
1	Regression	159.279	4	39.820	13.329	.000 ^b
	Residual	337.577	113	2.987		
	Total	496.856	117			

a. Dependent Variable: kinerja

b. Predictors: (constant) stres*beban, kepuasan, kepuasan*beban, stres...

Sumber: *Data Primer yang Diolah, 2018*

Berdasarkan hasil di atas dapat dilihat bahwa pada regresi pertama memiliki nilai $F_{Hitung} > F_{Tabel}$ sebesar $(16.961 > 2.680)$ dengan signifikansi sebesar $0.000 < 0.05$ dan pada regresi kedua dengan nilai $F_{Hitung} > F_{Tabel}$ sebesar $(13.329 > 2.680)$ dengan signifikansi sebesar $0.000 < 0.05$. maka dapat di simpulkan bahwa

H_0 ditolak artinya terdapat pengaruh antara variabel independen terhadap variabel dependen dan variabel independen secara bersama-sama mempengaruhi variabel dependen secara signifikan.

3) Uji Determinasi (R^2)

b) Variabel Kepuasan Kerja

Uji determinasi bertujuan untuk melihat sejauh mana variabel independen ($X_1, X_1.Z$) terhadap variabel dependen (Y). Berikut hasil Uji R^2 :

Persamaan Regresi: $Y = a + bX_1 + e$

Tabel 4.21

Uji R^2 Regresi Sederhana

Model Summary

Model	R	R Square	Adjusted R Square	Std. Error of the Estimate
1	.476 ^a	.227	.220	1.820

a. Predictors: (constant) kepuasan...

Sumber: *Data Primer yang Diolah, 2018*

Persamaan Regresi: $Y = a + b_1X_1 + b_2Z + b_3 X_1.Z + e$

Tabel 4.22

Uji R^2 Regresi Berganda

Model Summary

Model	R	R Square	Adjusted R Square	Std. Error of the Estimate
1	.545 ^a	.297	.279	1.750

a. Predictors: (constant) kepuasan*beban, beban, kepuasan...

Sumber: *Data Primer yang Diolah, 2018*

Dari hasil di atas dapat dilihat bahwa nilai R^2 pada regresi pertama adalah sebesar .227 atau 22,7% meningkat menjadi .297 atau 29.7% pada regresi kedua.

Artinya, dengan adanya beban kerja sebagai variabel moderasi mampu memperkuat hubungan antara kepuasan kerja dengan kinerja karyawan.

c) Variabel Stres Kerja

Untuk mengetahui seberapa besar pengaruh beban kerja memoderasi hubungan antara stres kerja dengan kinerja kerja dengan persamaan adalah sebagai berikut:

Persamaan regresi: $Y = a + bX^2 + e$

Tabel 4.23

Uji R^2 Regresi Sederhana

Model Summary

Model	R	R Square	Adjusted R Square	Std. Error of the Estimate
1	.441 ^a	.242	-.219	1.068

a. Predictors: (constant) stres...

Sumber: *Data Primer yang Diolah, 2018*

Persamaan Regresi: $Y = a + b_4X^2 + b_5Z + b_6X^2.Z + e$

Tabel 4.24

Uji R^2 Regresi Berganda

Model Summary

Model	R	R Square	Adjusted R Square	Std. Error of the Estimate
1	.511 ^a	.269	.247	1.903

a. Predictors: (constant) stres*beban, beban, stres...

Sumber: *Data Primer yang Diolah, 2018*

Dari hasil di atas dapat dilihat bahwa nilai R^2 pada regresi pertama adalah sebesar .242 atau 24,2% meningkat menjadi .269 atau 26.9% pada regresi kedua.

Artinya, dengan adanya beban kerja sebagai variabel moderasi mampu memperkuat hubungan antara stres kerja dengan kinerja karyawan.

C. Pembahasan

1. Pengaruh Kepuasan kerja terhadap Kinerja karyawan

Berdasarkan hasil regresi diperoleh nilai t_{hitung} variabel Kepuasan kerja sebesar $5.836 > t_{Tabel} 1.981$ dengan nilai signifikansi $0.000 < 0.05$. maka dapat disimpulkan bahwa variabel kepuasan kerja berpengaruh positif signifikan terhadap kinerja karyawan. Semakin tinggi rasa kepuasan seseorang maka akan semakin meningkat kinerjanya.

Hal ini sejalan dengan teori nilai (*Value Theory*) pada teori ini terjadi pada tingkatan ketika hasil pekerjaan diterima individu seperti yang diharapkan. Semakin banyak orang menerima hasil, maka akan semakin puas, dan sebaliknya. Kunci menuju kepuasan kerja dalam teori nilai ini adalah perbedaan antara aspek pekerjaan yang dimiliki dan diinginkan seseorang. Teori ini lebih menekankan pada bahwa kepuasan kerja dapat diperoleh dari banyak faktor, yaitu dengan cara efektif dalam memuaskan pekerja dengan menemukan apa yang mereka inginkan dan apabila mungkin memberikannya. Kelemahan dari teori ini adalah kenyataan bahwa kepuasan seseorang juga di tentukan oleh individual differences.

Novita Marlia (2010) “Pengaruh kepuasan kerja terhadap kinerja karyawan pada CV. Alam Prima Komputer Bandar Lampung”. Dalam penelitian ini menghasilkan bahwa kepuasan kerja berpengaruh positif dan signifikan terhadap kinerja karyawan.

Dwi Cahyani (2017) “Pengaruh Kepuasan dan stres kerja terhadap kinerja perawat Rumah Sakit PKU Muhammadiyah Yogyakarta Unit 2” dengan hasil penelitian membuktikan bahwa kepuasan kerja memiliki pengaruh positif terhadap kinerja karyawan.

2. Pengaruh moderasi beban kerja terhadap hubungan antara Kepuasan kerja terhadap Kinerja karyawan.

Berdasarkan hasil regresi diperoleh nilai t_{hitung} Kepuasan*Beban sebesar -1.530 dengan nilai t_{Tabel} 1.981 ($-1.530 > -1.981$) dengan nilai signifikansi $0.018 > 0.05$. maka dapat disimpulkan bahwa variabel Kepuasan*Beban berpengaruh negatif signifikan terhadap kinerja karyawan dan beban kerja memoderasi hubungan antara kepuasan kerja dengan kinerja karyawan. Ini berarti bahwa dengan adanya beban kerja dapat memengaruhi kinerja karyawan semakin tinggi pengaruh beban kerja terhadap hubungan kepuasan kerja dengan kinerja karyawan maka akan menyebabkan penurunan kinerja karyawan.

Hasil penelitian ini sejalan dengan pendapat yang dikemukakan oleh Ilyas (2004) menjelaskan bahwa beban kerja berpengaruh terhadap kinerja. Menurut Meshkati dalam Widyanti dkk (2010) mendefinisikan beban kerja sebagai perbedaan antara kemampuan pekerja dengan tuntutan pekerjaan. Jika kemampuan pekerja lebih tinggi daripada tuntutan pekerjaan, akan muncul perasaan bosan maka akan menurunkan rasa kepuasan terhadap pekerjaan yang dilakukan. Namun sebaliknya, jika kemampuan pekerja lebih rendah daripada tuntutan pekerjaan, maka akan muncul kelelahan yang lebih. Beban kerja yang

tinggi tidak membuat perawat merasa terbebani namun dapat meningkatkan kinerja karena kemampuan perawat sudah sesuai dengan standar kerja.

3. Pengaruh Stres kerja terhadap Kinerja karyawan

Berdasarkan hasil regresi diperoleh nilai t_{hitung} variabel Stres kerja sebesar -2.439 dengan nilai t_{Tabel} 1.981 ($-2.439 < -1.981$) dengan nilai signifikansi $0.041 < 0.05$. maka dapat disimpulkan bahwa variabel stres kerja berpengaruh negatif signifikan terhadap kinerja karyawan.

Stres yang tidak diatasi dengan baik biasanya berakibat pada ketidakmampuan seseorang berinteraksi secara positif dengan lingkungannya. Para ahli mengatakan bahwa stres dapat timbul sebagai akibat dari tekanan dan ketegangan yang bersumber dari ketidakselarasan antara seseorang dengan lingkungannya. Dengan kata lain, apabila sarana dan tuntutan tugas tidak selaras dengan kemampuan seseorang, ia akan mengalami stres. Biasanya stres semakin menguat ketika seseorang dihadapkan pada masalah secara terus-menerus.

Dwi Cahyani (2017) “Pengaruh Kepuasan dan stres kerja terhadap kinerja perawat Rumah Sakit PKU Muhammadiyah Yogyakarta Unit 2” dengan hasil penelitian membuktikan bahwa stres kerja memiliki pengaruh negatif dan signifikan terhadap kinerja perawat.

Penelitian yang dilakukan oleh Bagus Setiawan Sutowo Putro(2016) dengan judul “Pengaruh beban kerja dan stres kerja terhadap kinerja karyawan PT Budi Sehat di Surakarta” menyatakan bahwa stres kerja berpengaruh negatif dan signifikan terhadap kinerja karyawan.

4. Pengaruh moderasi beban kerja terhadap hubungan antara Stres kerja terhadap Kinerja karyawan

Berdasarkan hasil regresi diperoleh nilai t_{hitung} variabel Stres*Beban sebesar 3.355 dengan nilai t_{Tabel} 1.981 ($3.355 > 1.981$) dengan nilai signifikansi $0.002 < 0.05$. maka dapat disimpulkan bahwa beban kerja memoderasi hubungan antara stres kerja dengan kinerja karyawan. Ini berarti bahwa dengan adanya beban kerja dapat memengaruhi kinerja karyawan semakin tinggi pengaruh beban kerja terhadap hubungan stres kerja dengan kinerja karyawan maka akan meningkatkan kinerja karyawan.

Riny Chandra dan Dody Adriansyah (2017) “Pengaruh Beban kerja dan Stres kerja terhadap kinerja karyawan pada PT Mega Auto Central Finance Cabang Langsa” membuktikan bahwa beban kerja secara simultan berpengaruh signifikan terhadap kinerja karyawan pada PT Mega Auto Central Finance Cabang Langsa.

Menurut Gadzella dkk, dalam Jurnal Psikologi vol. 24 no.1. mengatakan bahwa stres tidak selalu memberikan dampak yang negatif namun juga positif. Stres yang berdampak negatif disebut *distres* dan yang positif disebut *eustres*. Yerkes-Dodson Curve dkk (2003) menginterpretasikan bahwa stres yang bisa berdampak positif terhadap kesehatan dan kinerja adalah saat stres itu tidak melebihi batas maksimal sedangkan stres yang berdampak negatif adalah stres yang melebihi batas maksimal

5. Pengaruh moderasi beban kerja terhadap hubungan antara kepuasan dan Stres kerja terhadap Kinerja karyawan

Berdasarkan hasil uji simultan (Uji F) diperoleh nilai pada regresi pertama memiliki nilai $F_{Hitung} > F_{Tabel}$ sebesar $(16.961 > 2.680)$ dengan signifikansi sebesar $0.000 < 0.05$ dan pada regresi kedua dengan nilai $F_{Hitung} > F_{Tabel}$ sebesar $(13.329 > 2.680)$ dengan signifikansi sebesar $0.000 < 0.05$. maka dapat di simpulkan bahwa terhadap hubungan yang signifikan antara variabel independen terhadap variabel dependen. Begitu juga dengan variabel moderasi memiliki pengaruh yang signifikan terhadap hubungan kepuasan kerja dan stres kerja dengan kinerja karyawan. dan variabel independen secara bersama-sama mempengaruhi variabel dependen secara signifikan.



BAB V

PENUTUP

A. Kesimpulan

Penelitian ini memiliki tujuan untuk mengetahui pengaruh variabel independen yaitu kepuasan kerja dan stres kerja terhadap variabel dependen yaitu kinerja karyawan dengan adanya variabel interaksi yaitu beban kerja sebagai variabel moderating pada Rumah Sakit Umum Daerah Kabupaten Pangkep.

1. Kepuasan kerja berpengaruh positif dan signifikan terhadap kinerja karyawan.
2. Dari hasil uji t pada hipotesis kedua dapat disimpulkan beban kerja memoderasi (memperkuat) hubungan antara kepuasan kerja terhadap kinerja karyawan.
3. Dari hasil uji t yang dilakukan pada hipotesis ketiga menunjukkan bahwa stres kerja berpengaruh negatif signifikan terhadap kinerja karyawan.
4. Hasil pengujian hipotesis keempat menunjukkan bahwa beban kerja memoderasi (Memperkuat) hubungan antara stres kerja terhadap kinerja karyawan.
5. Dari hasil uji simultan hipotesis kelima menunjukkan bahwa variabel independen berpengaruh terhadap kinerja karyawan begtu juga dengan yang di moderasi oleh beban kerja.

B. Implikasi Penelitian

Implikasi dari penelitian ini berupa saran-saran berdasarkan dari hasil pembahasan dan kesimpulan. Sebagai penelitian yang dilakukan dalam lingkup kinerja karyawan maka kesimpulan yang didapatkan tentu memiliki implikasi tentang penelitian kinerja karyawan. Maka dari itu implikasi yang dapat diberikan adalah sebagai berikut:

1. Hasil penelitian yang dilakukan pada Rumah Sakit Umum Daerah Kabupaten Pangkep disimpulkan bahwa kepuasan kerja berpengaruh positif signifikan terhadap kinerja karyawan dan stres kerja berpengaruh negatif dan signifikan terhadap kinerja karyawan. Maka sebaiknya manajemen rumah sakit memperhatikan dan selalu melakukan pengumpulan data tentang kepuasan kerja dan stres kerja karyawan guna menjaga kualitas pelayanan terhadap masyarakat.
2. Peneliti sebaiknya juga melakukan wawancara secara menyeluruh terhadap karyawan dan tidak hanya mengandalkan data yang berasal dari penyebaran kuesioner.
3. Hasil penelitian diketahui bahwa beban kerja memoderasi hubungan antara kepuasan kerja dengan kinerja karyawan dengan pengaruh yang negatif dan hubungan antara stres kerja dengan kinerja karyawan dengan pengaruh positif. Artinya semakin tinggi beban kerja akan menurunkan kinerja karyawan Rumah Sakit Umum Daerah Kabupaten Pangkep. Maka dari itu sebaiknya pihak Rumah Sakit memperhatikan proses pemberian beban kerja

kepada tiap karyawan sehingga tidak terjadi beban kerja berlebihan yang berakibat pada penurunan kinerja karyawan itu sendiri.

C. Keterbatasan

Dalam penelitian yang dilakukan masih banyak keterbatasan antara lain:

1. Adanya banyak faktor yang dapat memengaruhi kinerja karyawan namun yang dapat diteliti oleh peneliti hanya 3 variabel yaitu kepuasan kerja, stres kerja dan beban kerja.
2. Keterbatasan pengetahuan yang dimiliki oleh peneliti tentang kepuasan kerja, stres kerja dan beban kerja sehingga hasil penelitian kurang maksimal
3. Data yang dihasilkan melalui responden yang tidak digeneralisasikan sehingga jumlah data responden terbatas.
4. Keterbatasan waktu, tenaga dan biaya dari peneliti sehingga hasil penelitian kurang maksimal.

DAFTAR PUSTAKA

- Afifuddin, Rizqiansyah Moch Zulfiqar, dkk , “*Hubungan antara beban kerja fisik dan beban kerja mental berbasis Ergonomi terhadap tingkat kejenuhan kerja karyawan PT JASA MARGA (PERSERO) Tbk. Cabang Surabaya*”, *Jurnal Sains Psikologi* jilid 6, No. 1 (2017).
- Badriyah, Mila. *Manajemen Sumber Daya Manusia*. Cet. I, Bandung:Pustaka Setia, 2015.
- Bangun, Wilson. *Manajemen Sumber Daya Manusia*. Bandung: Erlangga, 2012.
- Buhler, Patricia. *Alpha Teach Yourself: Management Skills dalam 24 jam*. Cet. 2, Jakarta: Prenada, 2007.
- Darsono, Tjatjuk siswandoko. *Manajemen Sumber Daya Manusia Abad 21*. Cet.1, Jakarta: Nusantara Consulting, 2011.
- Departemen Agama RI, *Al-Qur'an dan Terjemahannya*, Bandung:Al-Mizan Pubhling Home, 2011.
- Dhini, Rama Dhani. ”*Pengaruh stres kerja, Beban Kerja terhadap kepuasan Kerja(Studi Pada Medical Representatif di kota Kudus)*, *Jurnal Psikologi Universitas Muria Kudus*, No.1 (2010).
- Ghozali, Imam. *Aplikasi Analisis Multivariate dengan Program SPSS*. Semarang: Badan Penerbitan Universitas Dipanegoro, 2006.
- Husein, Umar. *Riset Sumber Daya Manusia dalam Organisasi*. Cet. 7, Jakarta: Gramedia Pustaka Utama, 2015.
- Kasmir, *Manajemen Sumber Daya Manusia Teori dan Praktik I*. Cet. 2, Jakarta: Rajawali Pers, 2016.
- Kuncoro, Mudrajat. *Metode Riset untuk Bisnis & Ekonomi*, Edisi IV, Jakarta: Erlangga, 2013.
- M. Ivancevich, John, dkk, *Perilaku dan Manajemen Organisasi, edisi 7 Jilid 1*, Jakarta: Erlangga, 2007.
- Mangkunegara, Anwar Prabu. *Manajemen Sumber Daya Perusahaan*. Bandung: Remaja Rosdakarya, 2005.
- Moorhead, Gregory, dan Ricky W. Griffin, *Perilaku Organisasi Manajemen Sumber Daya Manusia dan Organisasi*. Jakarta: Salemba Empat, 2013.

- Nilamsar Noor, Nasyadizi, dkk, "Pengaruh Stres kerja dan kepuasan kerja terhadap kinerja karyawan", *Jurnal Administrasi Bisnis* Vol. 31, No. 1 (2016).
- Noor, Juliansyah. *Metodologi Penelitian*. Cet. V, Jakarta: Prenadamedia Group, 2015.
- Nurhayana, Jumiati Sasmita. "Pengaruh Beban Kerja Dan Pelatihan Melalui Motivasi Sebagai Variabel Mediasi Terhadap Kinerja Perawat Ruang Rawat Inap RSUD Puri Husada Di Tembilahan". *Jurnal Tepak Manajemen Bisnis*, vol. VI, No. 3 (2014).
- Reinhard, Tjiabrata Fernando, dkk, "Pengaruh beban kerja dan lingkungan kerja terhadap kinerja karyawan PT Sabar Ganda Manado", *Jurnal EMBA*, No. 2, (2017).
- Sinambela, Lijan Poltak. *Manajemen Sumber Daya Manusia*. Jakarta: Bumi Aksara, 2016.
- Sugiyono. *Metode Penelitian Kuantitatif, Kualitatif dan R&D*. Cet. 26, Bandung: Alfabeta, 2017.
- Sugiyono. *Metode Penelitian Pendidikan (Kualitatif, Kuantitatif, dan R&D)*. Cet. 23, Bandung: Alfabeta, 2016.
- Sugiyono, *Metode Penelitian Manajemen, Edisi Terbaru*, Bandung: Alfabeta, 2013
- Suharti. *Kinerja Pegawai Suatu Kajian dengan Pendekatan Analisis Beban Kerja*. Cet. 1, Makassar: Alauddin University Press, 2012.
- Suhartini, Eka. *Islamic Human Resource Management*. Cet II, Makassar: Alauddin University Press, 2016.
- Sunyoto, Danang. *Praktik Riset Perilaku Konsumen Teori, Kuesioner, Alat, dan Analisis Data*. 2. Cet I, Yogyakarta: CAPS, 2014.
- Wibowo. *Manajemen Kinerja*, Ed. 5. Cet. 10, Jakarta: Rajawali Pers, 2016.
- Yusuf, Burhanuddin. *Manajemen Sumber Daya Manusia di Lembaga Keuangan Syariah*. Cet. 1, Jakarta: Rajawali Pers, 2015.
- Zainal, Veithzal Rivai, dkk, *Manajemen Sumber Daya Manusia untuk perusahaan dari Teori ke praktik*. Cet. 7, Jakarta: Rajawali Pers, 2015.



LAMPIRAN

UNIVERSITAS ISLAM NEGERI
ALAUDDIN
M A K A S S A R

Lampiran 1

Kuesioner Penelitian

KUESIONER
ANALISIS PENGARUH KEPUASAN KERJA DAN STRES KERJA
TERHADAP KINERJA KARYAWAN DENGAN BEBAN KERJA
SEBAGAI VARIABEL MODERATING
(Studi Pada RSUD Pangkep)

Kepada Yth:

Bapak/Ibu/Saudara/i Responden

Di Tempat

Dengan Hormat,

Perkenalkan saya Muh. Basri J mahasiswa Program Studi Manajemen Fakultas Ekonomi dan Bisnis Islam Universitas Islam Negeri Alauddin Makassar. Saya saat ini sedang melakukan penelitian dalam rangka penulisan skripsi mengenai **“Analisis Pengaruh Kepuasan Kerja Dan Stres Kerja Terhadap Kinerja Karyawan Dengan Beban Kerja Sebagai Variabel Moderating Studi Pada RSUD Pangkep”**.

Berkaitan dengan hal tersebut, saya memohon kesediaan Bapak/Ibu/Saudara/i, meluangkan waktu untuk mengisi kuesioner ini. Kuesioner ini adalah salah satu sarana untuk memperoleh data yang diperlukan untuk penulisan skripsi. Jawaban yang Bapak/Ibu/Saudara/i berikan tidak akan dinilai benar atau salah. Semua informasi yang Anda berikan dijamin kerahasiaannya.

Saya sangat menghargai pengorbanan waktu dan sumbangan pemikiran Bapak/Ibu/Saudara/i untuk mengisi kuesioner ini. Oleh karena itu, saya mengucapkan banyak terimakasih, semoga bantuan dan amal baik Bapak/Ibu/Saudara/i sekalian mendapat imbalan dari Allah SWT. Aamiin.

Hormat saya,

Muh. Basri J
NIM. 90200114024

IDENTITAS RESPONDEN :

1. Nama :
2. Usia :
3. Pendidikan terakhir :
4. Jenis kelamin :
5. Status :
6. Unit kerja :
7. Lama bekerja :
8. Jabatan :
9. Asal daerah :

PETUNJUK PENGISIAN :

1. Mohon kuesioner ini diisi secara lengkap dari seluruh pernyataan yang telah disediakan
2. Berilah tanda (√) pada kolom jawaban yang tersedia
3. Terdapat 5(lima) alternatif pengisian jawaban, yaitu:
 - a. SS = Sangat Setuju
 - b. S = Setuju
 - c. R = Ragu-Ragu
 - d. TS = Tidak Setuju
 - e. STS = Sangat Tidak Setuju

No	Daftar Pernyataan untuk Variabel Kepuasan Kerja	Alternatif Jawaban				
		SS	S	R	TS	STS
		5	4	3	2	1
1.	Upah yang diberikan pihak manajemen rumah sakit sudah sesuai dengan beban kerja					
2.	Promosi jabatan di tempat kerja sudah sesuai dan dinilai secara objektif					
3.	Manajemen memberikan penghargaan sesuai prestasi kerja					
4.	Manajemen rumah sakit adil dalam memperlakukan tenaga kerjanya					

No	Daftar Pernyataan untuk Variabel Stres Kerja	Alternatif Jawaban				
		SS	S	R	TS	STS
		5	4	3	2	1
1.	Merasa lelah setelah memeriksa dan merawat pasien					
2.	Merasa stres ketika mendapat pekerjaan yang mendadak					
3.	Merasa tertekan dalam menjalankan pekerjaan sehari-hari					
4.	Waktu istirahat saya kurang dari yang saya butuhkan					

No	Daftar Pernyataan untuk Variabel Kinerja Karyawan	Alternatif Jawaban				
		SS	S	R	TS	STS
		5	4	3	2	1
1.	Dengan pengetahuan yang saya miliki saya bisa melakukan tugas dengan baik					
2.	Saya sudah bekerja sesuai dengan standar kerja yang ada					
3.	Saya dapat bekerjasama dengan baik dengan tenaga kerja yang lain					
4.	Untuk menyelesaikan tugas saya dibantu dengan peralatan yang cukup					
5.	Pihak manajemen rumah sakit memberikan peluang yang sebesar-besarnya bagi saya untuk menunjukkan prestasi saya					

No	Daftar Pernyataan untuk Variabel Beban Kerja	Alternatif Jawaban				
		SS	S	R	TS	STS
		5	4	3	2	1
1.	Selalu mendapat pekerjaan yang mendadak					
2.	Saya merasa pasien yang datang semakin banyak					
3.	Saya dapat menyelesaikan pekerjaan sesuai dengan waktu yang ditentukan					
4.	Teman kerja selalu membantu menyelesaikan pekerjaan yang diberikan					

TERIMAKASIH ATAS BANTUAN DAN PARTISIPASINYA

Lampiran 2

Tabulasi Data

No.	P1	P2	P3	P4	P5	P6	P7	P8	P9	P10	P11	P12	P13	P14	P15	P16	P17	KK	SK	Kin	BK
1	4	4	4	4	2	3	2	2	5	5	5	5	5	2	2	2	4	16	9	25	10
2	4	4	4	4	2	3	2	2	4	4	4	4	4	2	2	2	4	16	9	20	10
3	5	5	4	4	1	2	1	1	5	5	5	5	5	2	5	1	5	18	5	25	13
4	5	4	5	4	4	4	4	4	5	5	5	4	4	4	4	4	4	18	16	23	16
5	5	4	4	5	2	2	2	4	5	5	5	5	5	2	5	2	5	18	10	25	14
6	5	4	4	5	2	2	2	4	5	5	5	5	5	2	5	2	5	18	10	25	14
7	4	4	4	4	4	3	2	2	4	4	3	4	3	2	2	2	4	16	11	18	10
8	2	4	2	1	2	2	3	4	5	5	4	3	1	4	4	1	4	9	11	18	13
9	4	4	4	4	2	3	1	2	4	4	4	3	3	2	4	3	4	16	8	18	13
10	4	4	4	4	2	3	2	3	4	4	4	3	4	2	4	3	4	16	10	19	13
11	4	4	4	4	4	2	2	3	4	4	4	3	3	2	5	2	4	16	11	18	13
12	4	4	4	4	2	3	2	2	4	4	4	3	4	2	4	2	4	16	9	19	12
13	5	4	5	5	2	4	2	2	4	4	4	4	4	1	4	1	5	19	10	20	11
14	5	5	4	4	4	2	1	2	4	5	4	4	5	1	4	1	5	18	9	22	11
15	4	4	4	4	3	2	1	2	4	4	4	4	4	2	2	2	4	16	8	20	10
16	4	4	4	5	2	2	2	2	4	4	4	4	4	2	2	2	4	17	8	20	10
17	4	4	4	3	2	2	2	2	4	5	5	5	4	2	3	2	4	15	8	23	11
18	2	2	2	2	4	2	2	2	4	4	4	4	4	2	4	3	4	8	10	20	13
19	3	3	3	3	2	3	4	3	5	5	5	3	4	3	5	4	4	12	12	22	16
20	4	3	3	3	2	2	1	2	5	5	4	4	3	2	4	3	5	13	7	21	14

21	4	3	3	3	2	2	1	2	5	5	4	4	3	2	4	3	5	13	7	21	14
22	2	2	2	2	2	2	2	2	4	4	4	4	4	2	4	2	4	8	8	20	12
23	4	3	3	1	1	2	1	2	5	4	5	4	3	5	4	5	3	11	6	21	17
24	4	3	3	1	1	2	1	2	5	4	5	4	3	2	4	1	5	11	6	21	12
25	1	4	4	4	5	5	4	4	5	5	5	5	5	2	4	4	4	13	18	25	14
26	4	4	4	4	4	2	2	2	4	4	4	4	4	2	4	2	4	16	10	20	12
27	4	4	4	4	3	2	2	2	4	4	4	4	4	2	4	2	4	16	9	20	12
28	4	4	4	4	5	4	2	2	5	4	5	5	4	2	4	2	4	16	13	23	12
29	3	4	4	4	5	4	2	4	4	5	5	4	4	4	4	2	5	15	15	22	15
30	3	2	2	3	5	2	2	2	4	3	4	2	4	2	5	2	4	10	11	17	13
31	4	5	4	5	1	1	1	1	5	5	5	4	4	1	1	1	4	18	4	23	7
32	4	4	4	5	4	4	1	1	4	5	5	4	4	2	4	1	5	17	10	22	12
33	3	3	4	3	2	2	2	2	4	4	4	4	1	2	3	2	4	13	8	17	11
34	3	4	4	3	2	2	2	2	4	4	4	4	4	4	4	2	4	14	8	20	14
35	2	2	2	2	2	3	2	2	4	4	4	3	3	2	3	2	3	8	9	18	10
36	4	4	4	4	3	3	2	2	4	4	4	4	3	2	3	2	4	16	10	19	11
37	4	4	4	4	1	2	2	1	4	4	5	4	4	3	4	2	4	16	6	21	13
38	4	3	3	3	1	2	1	2	5	4	5	4	3	2	4	2	5	13	6	21	13
39	4	3	3	3	2	2	2	2	4	4	4	3	4	3	3	3	4	13	8	19	13
40	2	4	3	3	4	4	3	3	4	4	4	4	3	2	2	2	4	12	14	19	10
41	2	4	3	3	4	4	3	3	4	4	4	4	3	2	2	2	4	12	14	19	10
42	4	4	4	4	4	4	4	4	4	4	4	4	4	2	4	3	4	16	16	20	13
43	4	4	4	4	4	4	4	4	4	4	4	4	4	4	4	4	4	16	16	20	16
44	4	4	5	4	4	4	3	3	4	4	4	4	4	2	4	2	4	17	14	20	12
45	4	4	5	4	4	4	2	2	4	4	4	4	4	2	4	2	4	17	12	20	12

M A K A S S A R

46	4	4	4	4	4	4	4	4	4	4	4	4	4	4	4	4	4	16	16	20	16	
47	3	4	4	4	5	5	2	4	4	4	4	4	4	2	4	2	5	15	16	20	13	
48	4	4	4	4	2	2	2	2	5	5	5	5	5	2	2	2	3	16	8	25	9	
49	4	4	4	5	5	4	4	4	5	5	5	5	5	4	4	4	4	17	17	25	16	
50	4	4	4	4	4	4	4	4	4	4	4	4	4	4	4	4	4	16	16	20	16	
51	4	4	4	4	5	5	2	5	4	5	5	4	4	2	4	1	5	16	17	22	12	
52	3	4	5	5	2	3	2	2	4	5	5	5	5	2	2	2	5	17	9	24	11	
53	4	4	4	4	2	2	2	2	5	5	5	4	5	2	2	2	2	16	8	24	8	
54	4	2	2	4	2	1	2	2	4	4	4	4	4	2	3	2	4	12	7	20	11	
55	2	4	3	4	2	2	2	2	4	5	4	4	5	4	2	2	5	13	8	22	13	
56	4	4	2	4	2	1	2	2	5	4	5	4	4	4	2	2	4	14	7	22	12	
57	4	4	4	4	2	2	2	2	5	4	5	5	5	4	2	4	4	16	8	24	14	
58	2	4	2	4	2	2	2	2	4	5	4	4	4	4	2	2	4	12	8	21	12	
59	2	4	3	4	2	2	2	2	4	5	4	4	4	2	2	2	4	13	8	21	10	
60	2	2	2	2	2	2	2	2	4	4	4	4	2	3	3	2	5	8	8	18	13	
61	3	3	3	3	2	2	2	2	3	4	4	4	4	3	2	3	2	5	12	9	19	12
62	2	3	3	3	2	2	1	3	4	4	4	4	4	3	3	3	2	5	11	8	19	13
63	4	4	2	4	2	1	1	2	5	4	4	4	3	4	4	2	4	14	6	20	14	
64	5	4	4	4	1	2	1	2	4	4	4	4	4	4	3	2	4	17	6	20	13	
65	4	4	2	2	2	2	2	3	4	5	5	5	4	2	3	2	5	12	9	23	12	
66	4	4	2	4	1	1	1	3	5	4	4	4	4	3	2	2	4	14	6	21	11	
67	3	3	3	3	2	3	2	3	5	5	5	4	4	5	3	2	4	12	10	23	14	
68	4	4	2	2	1	2	2	1	4	4	4	2	4	2	4	2	5	12	6	18	13	
69	4	4	4	3	5	5	2	4	5	4	5	4	5	2	4	3	5	15	16	23	14	
70	3	3	2	4	3	4	2	4	5	4	4	3	2	2	4	3	4	12	13	18	13	

71	4	4	2	3	2	2	2	2	4	4	4	4	4	3	4	2	4	13	8	20	13
72	3	4	3	4	2	3	1	1	5	5	4	4	4	1	3	2	4	14	7	22	10
73	3	4	2	3	2	2	2	2	5	5	5	4	4	2	3	2	4	12	8	23	11
74	4	4	4	4	2	2	1	1	4	4	4	3	4	2	4	2	4	16	6	19	12
75	5	5	4	4	1	1	1	1	4	4	4	4	4	2	2	2	5	18	4	20	11
76	5	5	4	4	1	1	1	1	4	4	4	4	4	2	2	2	5	18	4	20	11
77	5	5	4	4	1	1	1	1	4	4	4	4	4	2	2	2	5	18	4	20	11
78	5	5	4	4	1	1	1	1	4	4	4	4	4	2	2	2	5	18	4	20	11
79	5	5	4	4	1	1	1	1	4	4	4	4	4	2	2	2	5	18	4	20	11
80	2	3	2	3	2	2	2	2	4	4	4	4	3	2	2	2	5	10	8	19	11
81	2	3	2	2	2	2	2	2	4	4	4	4	3	2	2	2	5	9	8	19	11
82	2	3	2	3	2	2	2	2	4	4	4	4	3	2	2	2	5	10	8	19	11
83	4	4	3	3	2	4	2	2	4	4	4	4	4	2	4	4	4	14	10	20	14
84	2	4	3	4	1	2	2	2	4	4	4	4	4	2	2	2	4	13	7	20	10
85	4	4	4	4	2	2	2	2	4	4	4	4	4	2	2	2	5	16	8	20	11
86	4	4	3	4	2	2	2	2	4	4	4	4	4	3	2	3	4	15	8	20	12
87	3	3	3	4	3	2	2	3	4	4	4	4	4	3	4	3	4	13	10	20	14
88	4	4	3	4	1	2	4	4	4	4	4	4	4	2	2	2	4	15	11	20	10
89	4	4	4	4	4	4	4	4	4	4	4	4	4	2	2	2	4	16	16	20	10
90	4	5	5	5	2	2	4	4	4	5	4	4	4	2	4	2	4	19	12	21	12
91	4	4	4	3	2	4	2	2	4	4	4	4	4	2	3	2	5	15	10	20	12
92	5	4	5	5	2	2	4	4	4	4	4	4	5	4	4	2	5	19	12	21	15
93	4	5	4	5	2	4	2	2	4	4	4	4	4	2	3	2	5	18	10	20	12
94	4	4	4	2	4	4	2	4	4	4	4	4	3	2	2	1	4	14	14	19	9
95	4	4	4	2	4	4	2	4	4	4	4	4	3	2	2	1	4	14	14	19	9

M A K A S S A R

96	4	4	4	4	2	2	2	2	4	4	4	4	4	2	2	2	2	16	8	20	8
97	4	4	4	4	2	2	2	2	4	4	4	4	4	2	2	2	4	16	8	20	10
98	4	4	4	4	4	4	2	4	4	4	4	4	4	2	2	2	4	16	14	20	10
99	4	4	4	4	2	2	2	2	4	4	4	4	4	2	2	2	4	16	8	20	10
100	3	4	4	4	4	4	2	2	4	4	4	4	4	2	2	2	4	15	12	20	10
101	4	4	4	4	2	2	2	2	4	4	4	4	4	2	2	2	4	16	8	20	10
102	2	4	4	4	2	2	2	2	4	4	4	4	4	2	2	2	4	14	8	20	10
103	2	4	3	3	2	4	2	3	4	4	4	4	4	2	2	2	4	12	11	20	10
104	2	4	3	3	2	3	2	2	4	4	4	4	4	2	2	3	4	12	9	20	11
105	2	4	4	4	3	4	2	2	4	4	4	4	4	2	3	2	4	14	11	20	11
106	3	4	4	4	4	4	2	5	4	4	4	4	4	2	2	2	4	15	15	20	10
107	3	4	4	4	2	2	2	2	4	4	4	4	4	2	2	2	4	15	8	20	10
108	3	4	4	4	2	2	2	2	4	4	4	4	4	2	2	2	4	15	8	20	10
109	2	3	4	2	2	4	3	2	4	4	3	4	4	2	2	2	2	11	11	17	8
110	2	4	2	2	3	4	3	4	4	4	4	4	2	2	2	3	3	10	14	16	11
111	2	4	2	2	3	4	3	4	4	4	4	4	2	2	2	3	3	10	14	16	11
112	2	4	2	2	3	4	3	4	4	4	4	4	2	2	2	3	3	10	14	16	11
113	2	2	4	2	2	4	2	2	4	4	3	4	2	2	2	2	2	10	10	17	8
114	2	2	4	2	2	4	2	2	4	4	3	4	2	2	2	2	2	10	10	17	8
115	2	2	4	2	2	5	2	2	4	4	3	4	2	2	2	2	2	10	11	17	8
116	2	2	4	2	2	4	2	2	4	4	3	4	2	2	2	2	3	10	10	17	9
117	2	2	4	2	2	5	2	2	4	4	3	4	2	2	2	2	2	10	11	17	8
118	2	2	4	2	2	4	3	2	4	4	4	3	4	2	2	2	2	10	11	19	8

Lampiran 3

Hasil Uji Validitas dan Realibilitas

1. Uji Validitas

No	Variabel	Item	r_{Hitung}	r_{Tabel}	Keterangan
1.	Kepuasan kerja	X1.1	0.805	0.180	Valid
		X1.2	0.774	0.180	Valid
		X1.3	0.733	0.180	Valid
		X1.3	0.835	0.180	Valid
2	Stres Kerja	X2.1	0.834	0.180	Valid
		X2.2	0.821	0.180	Valid
		X2.3	0.735	0.180	Valid
		X2.4	0.827	0.180	Valid
3.	Kinerja	Y.1	0.609	0.180	Valid
		Y.2	0.694	0.180	Valid
		Y.3	0.809	0.180	Valid
		Y.4	0.699	0.180	Valid
		Y.5	0.773	0.180	Valid
4	Beban Kerja	Z.1	0.635	0.180	Valid
		Z.2	0.754	0.180	Valid
		Z.3	0.587	0.180	Valid
		Z.4	0.449	0.180	Valid

2. Uji Realibilitas

Reliability Statistics

Cronbach's Alpha	N of Items
.731	17

ALAUDDIN
MAKASSAR

Lampiran 4

Hasil Uji Asumsim Klasik

1. Uji Normalitas

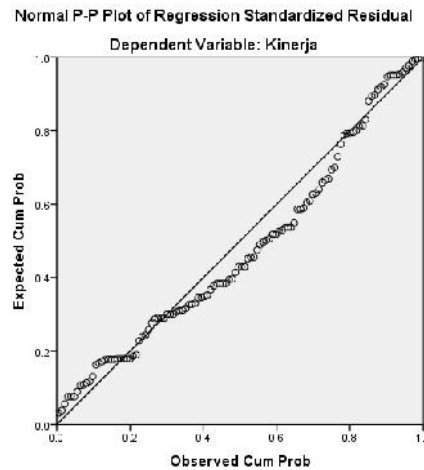

2. Uji Multikolinearitas

Coefficients^a

Model		Unstandardized Coefficients		Standardized Coefficients	t	Sig.	Collinearity Statistics	
		B	Std. Error	Beta			Tolerance	VIF
1	(Constant)	13.230	1.223		10.819	.000		
	Kepuasan	.323	.058	.443	5.561	.000	.982	1.018
	Stres	-.051	.051	-.081	-1.004	.317	.956	1.046
	beban	.253	.081	.253	3.112	.002	.942	1.062

a. Dependent Variable: Kinerja

3. Uji Heterokedastisitas

Coefficients^a

Model		Unstandardized Coefficients		Standardized Coefficients	t	Sig.
		B	Std. Error	Beta		
1	(Constant)	-.195	.743		-.262	.794
	Kepuasan	.058	.035	.151	1.632	.105
	Stres	-.001	.031	-.003	-.029	.977
	Beban	.064	.049	.122	1.292	.199

a. Dependent Variable: RES_2

4. Uji Autokorelasi

Model Summary^b

Model	R	R Square	Adjusted R Square	Std. Error of the Estimate	Durbin-Watson
1	.537 ^a	.288	.270	1.761	1.359

a. Predictors: (Constant), beban, Kepuasan, Stres

b. Dependent Variable: Kinerja



Lampiran 5

1. Uji T Regresi Sederhana (X1)

Coefficients^a

Model		Unstandardized Coefficients		Standardized Coefficients	t	Significance
		B	Std. Error	Beta		
1	(Constant)	15.344	.859		17.854	.000
	kepuasan	.347	.059	.476	5.836	.000

a. Dependent Variable: kinerja

2. Uji T Regresi Berganda (X1)

Coefficients^a

Model		Unstandardized Coefficients		Standardized Coefficients	t	Sig.
		B	Std. Error	Beta		
1	(Constant)	5.838	4.629		1.261	.210
	kepuasan	.827	.324	1.136	2.554	.012
	beban	.851	.399	.851	2.135	.035
	kepuasan*beban	-.044	.028	-.985	-1.573	.018

a. Dependent Variable: kinerja

3. Uji T Regresi Sederhana (X2)

Coefficients^a

Model		Unstandardized Coefficients		Standardized Coefficients	t	Significance
		B	Std. Error	Beta		
1	(Constant)	20.514	.603		34.019	.000
	stres	-1.026	.458	-1.041	-2.439	.041

a. Dependent Variable: kinerja

Sumber: *Data Primer yang Diolah, 2018*

4. Uji T regresi Berganda (X2)

Coefficients^a

Model		Unstandardized Coefficients		Standardized Coefficients	t	Significance
		B	Std. Error	Beta		
1	(Constant)	27.196	3.291		8.265	.000
	stres	-1.007	.300	-1.603	-3.355	.001
	beban	-.507	.271	-.506	-1.868	.064
	stres*beban	.077	.024	1.868	3.190	.002

a. Dependent Variable: kinerja

Sumber: *Data Primer yang Diolah, 2018*

5. Uji Simultan (Uji F)

ANOVA^a

Model		Sum of Squares	df	Mean Square	F	Significance
1	Regression	113.176	2	56.588	16.961	.000 ^b
	Residual	383.680	115	3.336		
	Total	496.856	117			

a. Dependent Variable: kinerja

b. Predictors: (constant) stres, kepuasan...

6. Uji Simultan (Uji F) Moderasi

ANOVA^a

Model		Sum of Squares	df	Mean Square	F	Significance
1	Regression	159.279	4	39.820	13.329	.000 ^b
	Residual	337.577	113	2.987		
	Total	496.856	117			

a. Dependent Variable: kinerja

b. Predictors: (constant) stres*beban, kepuasan, kepuasan*beban, stres...

7. Uji Determinasi (R²)

a) Uji R² Regresi Sederhana (X1)

Model Summary

Model	R	R Square	Adjusted R Square	Std. Error of the Estimate
1	.476 ^a	.227	.220	1.820

a. Predictors: (constant) kepuasan...

Sumber: *Data Primer yang Diolah, 2018*

b) Uji R² Regresi Berganda (X1)

Model Summary

Model	R	R Square	Adjusted R Square	Std. Error of the Estimate
1	.545 ^a	.297	.279	1.750

a. Predictors: (constant) kepuasan*beban, beban, kepuasan...
Sumber: *Data Primer yang Diolah, 2018*

c) Uji R² Regresi Sederhana (X2)

Model Summary

Model	R	R Square	Adjusted R Square	Std. Error of the Estimate
1	.441 ^a	.242	-.219	1.068

a. Predictors: (constant) stres...
Sumber: *Data Primer yang Diolah, 2018*

d) Uji R² Regresi Berganda (X2)

Model Summary

Model	R	R Square	Adjusted R Square	Std. Error of the Estimate
1	.511 ^a	.269	.247	1.903

a. Predictors: (constant) stres*beban, beban, stres...
Sumber: *Data Primer yang Diolah, 2018*

DAFTAR RIWAYAT HIDUP



Penulis bernama lengkap Muh. Basri J, lahir di Provinsi Sulawesi Selatan Kabupaten Pangkajene dan Kepulauan Kecamatan Labbakang Desa Kanaungan pada tanggal 9 September 1997 merupakan anak ketiga dari empat bersaudara. Penulis lahir dari pasangan suami istri bapak Jamuddin dan Ibu Jumina. Perjalanan pendidikannya diawali di SD Negeri 12/30 Kanaungan pada tahun 2002 dan tamat pada tahun 2008 Pada tahun 2008 kemudian melanjutkan pendidikan di MTsN Ma'rang dan tamat pada tahun 2011. Selanjutnya pada tahun yang sama pula penulis melanjutkan pendidikan di MA Negeri Pangkep dan tamat pada tahun 2014. Kemudian tahun yang sama pindah ke kota Makassar, Melalui Jalur SPAN-PTAIN Penerimaan Mahasiswa Baru Perguruan Tinggi Agama Islam Negeri (UINAM) pada tahun 2014, penulis berhasil lolos dan terdaftar sebagai Mahasiswa Jurusan Manajemen di bawah naungan Fakultas Ekonomi dan Bisnis Islam (FEBI) Universitas Islam Negeri Alauddin Makassar.

UNIVERSITAS ISLAM NEGERI
ALAUDDIN
M A K A S S A R