

**PENGARUH *FEAR OF SUCCESS* TERHADAP PENGEMBANGAN KARIR  
KARYAWAN DENGAN MOTIVASI BERPRESTASI SEBAGAI  
VARIABEL MODERATING PADA PT. PLN (PERSERO)  
AREA BULUKUMBA**



**Skripsi**

Diajukan untuk Memenuhi Salah Satu Syarat Meraih Gelar Sarjana Manajemen  
Jurusan Manajemen pada Fakultas Ekonomi dan Bisnis Islam  
UIN Alauddin Makassar

UNIVERSITAS ISLAM NEGERI  
Oleh:  
**MILAWATIS**  
90200114041  
ALAUDDIN  
MAKASSAR

**JURUSAN MANAJEMEN  
FAKULTAS EKONOMI DAN BISNIS ISLAM  
UNIVERSITAS ISLAM NEGERI ALAUDDIN MAKASSAR**

**2018**

## PERNYATAAN KEASLIAN SKRIPSI

Mahasiswa yang bertanda tangan dibawah ini :

Nama : Milawati S  
NIM : 90200114041  
Tempat / Tgl Lahir : Jenepono, 15 Juli 1996  
Konsentrasi : Manajemen Sumber Daya Manusia  
Jurusan : Manajemen  
Fakultas : Ekonomi dan Bisnis Islam  
Alamat : Jl. Mannuruki 2, Lr. 5 a, No. 2  
Judul : Pengaruh *fear of Success* terhadap Pengembangan Karir Karyawan dengan Motivasi Berprestasi sebagai Variabel Moderating pada PT. PLN (Persero) Area Bulukumba

Menyatakan dengan sesungguhnya dan penuh kesadaran bahwa skripsi ini benar dan hasil karya sendiri. Jika kemudian hari terbukti bahwa ia merupakan duplikat, tiruan atau dibuat orang lain, sebagian atau seluruhnya, maka skripsi ini dan gelar yang diperoleh karenanya batal demi hukum.

UNIVERSITAS ISLAM NEGERI  
**ALAUDDIN**  
M A K A S S A R

Makassar, 2018

Penyusun,

**Milawati S**  
**90200114041**



KEMENTERIAN AGAMA  
UNIVERSITAS ISLAM NEGERI ALAUDDIN MAKASSAR  
FAKULTAS EKONOMI DAN BISNIS ISLAM

Kampus I : Jl. Sultan Alauddin No. 63 Makassar ☎ (0411) 864924, Fax. 864923  
Kampus II : Jl. H.M. Yasin Limpo Romang polong – Gowa ☎ 424835,  
Fax:424836

PENGESAHAN SKRIPSI

Skripsi yang berjudul “Pengaruh *Fear of Success* terhadap Pengembangan Karir Karyawan dengan Motivasi Berprestasi sebagai Variabel Moderating pada PT. PLN (Persero) Area Bulukumba”, yang disusun oleh Milawati S, NIM: 90200114041, Mahasiswi Jurusan Manajemen pada Fakultas Ekonomi dan Bisnis Islam Negeri Alauddin Makassar, telah diuji dan dipertahankan dalam sidang Munaqasyah yang diselenggarakan pada hari Kamis, tanggal 22 November 2018, bertepatan dengan 14 Rabiul Awal 1440 H, dan dinyatakan telah diterima sebagai salah satu syarat memperoleh gelar Sarjana Manajemen pada Fakultas Ekonomi dan Bisnis Islam, Jurusan Manajemen.

Samata-Gowa, November 2018

Rabiul Awal 1440 H

DEWAN PENGUJI

Ketua : Prof. Dr. H. Ambo Asse, M. Ag.  
Sekertaris : Prof. Dr. H. Muslimin Kara, M. Ag.  
Munaqisy I : Dr. Hj. Rika Dwi Ayu Parmitasari, SE., M.Comm.  
Munaqisy II : Dr. Hj. Rahmawati Muin, M. Ag.  
Pembimbing I : Dr. H. Abd. Wahab, SE., M.Si.  
Pembimbing II : Hj. Eka Suhartini, SE., MM.

(.....)  
(.....)  
(.....)  
(.....)  
(.....)  
(.....)

Diketahui Oleh :

Dekan Fakultas Ekonomi dan Bisnis Islam  
Universitas Islam Negeri Alauddin Makassar



Prof. Dr. H. Ambo Asse, M. Ag

☎ 81022 198703 1 002

## KATA PENGANTAR

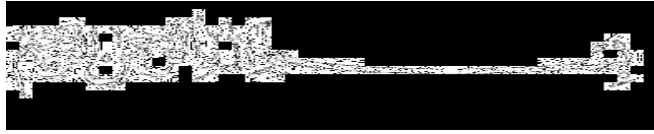

*Assalamu Alaikum Wr. Wb.*

Segala puji bagi Allah swt. karena berkat rahmat dan karuniah-Nyalah yang telah dilimpahkan kepada penulis baik itu nikmat kesehatan, kesabaran, kekuatan serta ilmu pengetahuan sehingga penulis dapat menyelesaikan skripsi yang berjudul: **“Pengaruh *Fear of Success* terhadap Pengembangan Karir Karyawan dengan Motivasi Berprestasi Sebagai Variabel Moderating pada PT. PLN (Persero) Area Bulukumba”**

Tidak lupa pula penulis khanturkan shalawat dan salam semoga senantiasa dilimpahkan kepada Nabi Muhammad SAW. Serta para sahabatnya, tabi'it, tabi'ut tabi'in dan para ulama yang senantiasa menyeruh ummat dalam kebenaran. Karena beliau telah menjadi suri tauladan dan rahmat seluruh alam, sehingga rahmat tersebut dapat sampai kepada penulis yang Insyallah selalu taat dan patuh pada ajaran yang dibawakan beliau.

Dalam kesempatan ini penulis juga menyampaikan rasa hormat dan terima kasih yang tak terhingga dan teristimewa kepada kedua orang tua tercinta yang menjadi sang motivator penulis ayahanda **Sahabuddin dg Gassing** dan ibunda **Bau' dg Kanang**, atas segala doa dan pengorbanannya dalam mendidik dan membimbing dengan penuh kasih sayang sehingga penulis dapat menyelesaikan studi dan untuk saudara tercintaku **Jusnaeni, Indri Nurcahyani dan Nusaibah Khadijah Yumna** yang telah memberikan semangat dan kasih sayangnya kepada

kakak tercinta dan termanisnya, beserta semua keluarga yang tidak bisa saya sebutkan namanya satu-persatu yang senantiasa memberikan motivasi, doa dan bantuan baik moril dan materil kepada penulis.

Selama penyusunan skripsi ini berjalan tidak terlepas dari bimbingan, dorongan serta bantuan baik material maupun spiritual dari berbagai pihak. Karena itu, penulis mengucapkan rasa terima kasih yang sedalam-dalamnya kepada:

1. Bapak **Prof. Dr. H. Musafir Pababbari, M.Si** selaku Rektor Universitas Islam Negeri (UIN) Alauddin Makassar.
2. Bapak **Prof. Dr. H. Ambo Asse, M.Ag** selaku Dekan Fakultas Ekonomi dan Bisnis Islam Universitas Islam Negeri (UIN) Alauddin Makassar.
3. Ibu **Dr. Hj. Rika Dwi Ayu Parmitasari, SE., M.Comm**, selaku ketua Jurusan Manajemen Ekonomi Universitas Islam Negeri (UIN) Alauddin Makassar, yang telah mendukung penulisan dalam menyelesaikan tugas akhir ini.
4. Bapak **Dr. H. Abdul Wahab, SE., M.Si** selaku pembimbing I yang telah memberikan pengarahan, bimbingan, saran yang berguna selama proses penyelesaian skripsi ini.
5. Ibu **Hj. Eka Suhartini, SE., M.M** selaku pembimbing II yang telah memberikan pengarahan, saran yang berguna selama proses penyelesaian skripsi ini.
6. Segenap Dosen dan Staf Fakultas Ekonomi dan Bisnis Islam Universitas Islam Negeri (UIN) Alauddin Makassar.

7. Kepada semua Ibu Bapak khususnya di jurusan Manajemen dan dosen di luar jurusan Manajemen yang telah memberikan ilmu dan pengetahuan yang luar biasa kepada penulis.
8. Seluruh teman-teman Manajemen A Angkatan 2014, terima kasih atas kebersamaan yang tak ternilai selama kurang lebih 4 tahun yang telah memberikan semangat dan doanya selama ini.
9. Kepada sahabatku **Ayu Ernita Muhlis** teman seperjuangan untuk mendapatkan gelar SM dan selaku rekan hidupku selama di perantauan dan anak-anak **Majalengka Squad** yang telah memberikan dukungan dan semangat kepada penulis.
10. Kepada sahabatku **Yusran** terima kasih telah menjadi salah satu sahabat yang merelakan waktu senggangnya ketika saya meminta bantuan dan selalu memberikan saya motivasi ketika saya merasa pesimis.
11. Sahabat terkasih “**TFG\_24**” yang selalu bertahan menemani dan menghibur penulis agar tetap semangat menyelesaikan tugas akhir kuliah.
12. Seluruh teman-teman KKN angk-58 kec. Towuti kab. Luwu Timur khususnya posko 6 Desa Mahalona teman seperjuangan selama 45 hari yang telah memberi motivasi dan kenangan singkat yang indah.
13. Semua teman-teman dan semua pihak yang turut mambantu secara tulus yang tidak dapat disebutkan satu-persatu.

Akhirnya dengan segala keterbukaan dan ketulusan hati, penulis persembahkan sebagai upaya maksimal untuk memenuhi salah satu persyaratan untuk memperoleh gelar sarjana Manajemen pada UIN Alauddin Makassar dan

semoga skripsi ini bisa menjadi acuan dan bisa bermanfaat bagi berbagai pihak, Amiin. Segala sesuatu memiliki cara dan jalan keluar tersendiri, maka jangan pernah merasa cukup atas ilmu yang kita miliki tetap berusaha, berdoa dan bertawakkal. Sesungguhnya Allah mempunyai rencana bagi setiap hamba yang bersungguh-sungguh untuk mendapatkan sesuatu. Semoga kita bisa menjadi hamba yang bertakwa kepada Allah Subhanahu Wa Ta'ala.

*Wassalamu Alaikum Wr.Wb.*

Penulis



**Milawati S**  
**90200114041**

UNIVERSITAS ISLAM NEGERI  
**ALAUDDIN**  
M A K A S S A R

## DAFTAR ISI

<b>JUDUL SKRIPSI .....</b>	<b>i</b>
<b>PERNYATAAN KEASLIAN SKRIPSI.....</b>	<b>ii</b>
<b>PENGESAHAN SKRIPSI.....</b>	<b>iii</b>
<b>KATA PENGANTAR.....</b>	<b>iv</b>
<b>DAFTAR ISI.....</b>	<b>viii</b>
<b>DAFTAR TABEL .....</b>	<b>xi</b>
<b>DAFTAR GAMBAR.....</b>	<b>xiii</b>
<b>ABSTRAK .....</b>	<b>xiv</b>
<b>BAB I : PENDAHULUAN.....</b>	<b>1</b>
A. Latar Belakang Masalah .....	1
B. Rumusan Masalah.....	9
C. Hipotesis Penelitian .....	9
D. Defenisi Operasional Variabel.....	11
E. Kajian Pustaka .....	12
F. Tujuan dan Manfaat Penelitian.....	13
G. Sistematika Penulisan .....	14
<b>BAB II : TINJAUAN PUSTAKA .....</b>	<b>16</b>
A. Teori Psikologis .....	16
B. Teori Atribusi.....	17
C. Manajemen Sumber Daya Manusia.....	18
D. Pengembangan Karir .....	21
E. Motivasi Berprestasi .....	28



F. <i>Fear of Success</i> .....	34
G. Hubungan Antar Variabel.....	40
H. Kerangka Pikir .....	41
<b>BAB III : METODOLOGI PENELITIAN .....</b>	<b>42</b>
A. Jenis dan Lokasi Penelitian.....	42
B. Pendekatan Penelitian .....	42
C. Populasi dan Sampel.....	43
D. Jenis dan Sumber data .....	43
E. Metode Pengumpulan Data.....	44
F. Instrumen Penelitian .....	45
G. Teknik Pengolahan Data.....	47
H. Teknik Analisis Data .....	51
<b>BAB IV : HASIL PENELITIAN DAN PEMBAHASAN .....</b>	<b>54</b>
A. Gambaran Umum Objek Penelitian.....	54
B. Hasil Penelitian .....	59
C. Hasil Analisis Data .....	68
D. Hasil Uji Kualitas Data.....	69
E. Uji Asumsi Klasik.....	73
F. Uji Hipotesis .....	77
G. Pembahasan .....	81
<b>BAB V : PENUTUP .....</b>	<b>87</b>
A. Kesimpulan .....	88
B. Keterbatasan Penelitian .....	88

C. Implikasi Penelitian .....	88
<b>DAFTAR PUSTAKA .....</b>	<b>90</b>
<b>LAMPIRAN</b>	
<b>DAFTAR RIWAYAT HIDUP</b>	



## DAFTAR TABEL

1.1 Penelitian Terdahulu .....	12
2.1 Manfaat Sistem Pengembangan Karir.....	26
3.1 Instrumen Penelitian.....	46
3.2 Kriteria Pengujian Autokorelasi.....	50
4.1 Karakteristik Responden Berdasarkan Usia.....	60
4.2 Karakteristik Responden Berdasarkan Jenis Kelamin .....	61
4.3 Karakteristik Responden Berdasarkan Tingkat Pendidikan.....	62
4.4 Karakteristik Responden Berdasarkan Masa Kerja.....	63
4.5 Rincian Pengiriman dan pengambilan Kuesioner .....	64
4.6 Tanggapan Responden Mengenai <i>Fear of Success</i> .....	65
4.7 Tanggapan Responden Mengenai Motivasi Berprestasi .....	66
4.8 Tanggapan Responden Mengenai Pengembangan Karir .....	68
4.9 Statistik Deskriptif Variabel.....	69
4.10 Hasil Uji Validitas.....	70
4.11 Hasil Uji Reabilitas .....	74
4.12 Hasil Uji Multikolinearitas.....	75
4.13 Hasil Uji Autokorelasi.....	76
4.14 Kriteria Pengujian Autokorelasi.....	76
4.15 Hasil Uji Autokorelasi.....	78
4.16 Uji Koefisien Determinasi ( $R^2$ ).....	79
4.17 Hasil Uji T-Parsial.....	79
4.18 Hasil Uji Koefisien Determinasi ( $R^2$ ) .....	81

4.19 Hasil Uji T-Parsial.....	81
4.20 Akumulasi Hasil Pengujian Hipotesis.....	82



## DAFTAR GAMBAR

2.1 Model Pengembangan Karir Organisasional .....	24
2.2 Kerangka Pikir .....	41
4.1 Struktur Organisasi PT. PLN (Persero) Area Bulukumba .....	57
4.2 Hasil Uji Heteroskodastisitas .....	76
4.3 Hasil Uji Normalitas .....	77



## ABSTRAK

Nama : MILAWATI S

NIM : 90200114041

Judul : Pengaruh *Fear of Success* terhadap Pengembangan Karir Karyawan dengan Motivasi Berprestasi Sebagai Variabel Moderating pada PT. PLN (Persero) Area Bulukumba

---

Pengembangan karir yang tinggi membuat orang lain memberikan pandangan yang berbeda seperti terciptanya keunggulan seperti pengakuan, kehormatan dan status sosial yang lebih tinggi dimata masyarakat. Inilah yang membuat seseorang ingin berkembang akan tetapi mereka diperhadapkan dengan situasi yang berdampak negatif sehingga cenderung menghindari kesuksesan atau tujuan yang ingin dicapai dan membuat seseorang ragu dengan kemampuan yang dimiliki disebabkan *fear of success* yang tinggi sehingga seseorang lebih memilih menjadi biasa-biasa saja dalam mencapai karir. Penelitian ini bertujuan untuk mengetahui pengaruh *fear of success* terhadap pengembangan karir dan interaksi antara motivasi berprestasi dan *fear of success* terhadap pengembangan karir.

Jenis penelitian ini yaitu kuantitatif dengan pendekatan asosiatif. Populasi dalam penelitian ini adalah karyawan yang bekerja di PT. PLN (Persero) Area Bulukumba. Teknik pengambilan sampel menggunakan metode sampel jenuh. Sampel dalam penelitian ini berjumlah 70 reponden. Analisis data menggunakan analisis regresi linear sederhana dan analisis regresi moderating dengan pendekatan nilai selisih mutlak..

Hasil penelitian dengan regresi linear sederhana menunjukkan bahwa *fear of success* secara parsial berpengaruh positif dan signifikan terhadap pengembangan karir. Analisis variabel moderating dengan pendekatan nilai selisih mutlak menunjukkan bahwa motivasi berprestasi tidak mampu memoderasi *fear of success* terhadap pengembangan karir.

**Kata Kunci:** *Fear of Success, Pengembangan Karir, Motivasi Berprestasi*

## **BAB I**

### **PENDAHULUAN**

#### ***A. Latar Belakang Masalah***

Persaingan antar perusahaan ataupun instansi di era globalisasi semakin tajam, sehingga karyawan (SDM) dituntut agar bisa terus-menerus mampu mengembangkan diri secara aktif dan cepat. Seseorang yang berada dalam perusahaan harus menjadi karyawan yang ingin belajar dan berkembang, sehingga potensinya bisa lebih meningkat dan bisa menjadi salah-satu karyawan yang dapat diandalkan untuk berkompetisi didunia kerja. Oleh karena itu, SDM yang dibutuhkan adalah SDM yang tanggap dalam perkembangan teknologi dan ilmu pengetahuan lainnya. Sehingga instansi atau perusahaan dapat mengandalkan kemampuan yang dimiliki oleh karyawan serta dapat ikut andil dalam penyelesaian masalah yang ada dalam perusahaan. Adanya karyawan yang tanggap maka kedepannya perusahaan dapat lebih mengembangkan dan mengunggulkan kemampuan dibagian SDM agar bisa meniti persaingan kerja dimasa yang akan datang.

Pengembangan karir merupakan proses peningkatan kemampuan kerja seseorang yang mendorong adanya peningkatan prestasi kerja dalam rangka mencapai karir yang diinginkan. Kegiatan pengembangan karir yang didukung oleh perusahaan, maka perusahaan mengharapkan adanya umpan balik dari karyawan yaitu berupa prestasi kerja. Salah satu manfaatnya bagi karyawan dapat menambah pengalaman kariernya selama bekerja sedangkan manfaatnya bagi perusahaan yaitu

memudahkan untuk pengambilan keputusan.<sup>1</sup> Tentunya organisasi atau perusahaan ingin mencapai tujuan tersebut, salah satunya dengan adanya pengembangan karir yang telah diuraikan diatas. Adanya program tersebut maka menjadi salah satu faktor yang penting agar mendapatkan karyawan yang handal dan pekerjaan yang bisa diselesaikan dengan optimal. Adanya pengembangan karir bisa menjadi sebuah alasan bagi karyawan untuk lebih berprestasi dan memberikan kontribusi yang maksimal kepada perusahaan.

Peradaban yang semakin maju dengan tuntutan biaya kehidupan dalam berbagai bidang membuat semua orang ingin mendapatkan pekerjaan yang layak dimasa yang akan datang, baik itu bagi kaum laki-laki maupun kaum wanita. Biaya hidup yang semakin meningkat dibarengi dengan kesempatan yang ada membuat seseorang ingin terlibat dalam dunia kerja di bidang apapun. Banyaknya perusahaan yang dapat menunjang terbukanya lapangan pekerjaan membuat orang-orang untuk berlomba-lomba masuk didunia kerja. Perkembangan ini turut serta memudahkan peran sosial antara laki-laki dan perempuan, saat ini perempuan memiliki kesempatan yang sama dengan laki-laki. Selama ini peran utama sebagai pencari nafkah adalah laki-laki sebagai suami sekaligus sebagai kepala rumah tangga. Suami dituntut bekerja demi memenuhi kebutuhan keluarga dan sang istri berada di rumah untuk mengurus rumah tangga sekaligus anak-anak, akan tetapi dengan tuntutan biaya hidup memaksa wanita untuk ikut serta dalam mengambil alih diberbagai profesi. Peningkatan dan komitmen pendidikan untuk mewujudkan emansipasi telah menciptakan kesetaraan gender dalam berbagai aspek kehidupan di Indonesia, termasuk kesempatan kerja. Wanita memiliki kesempatan kerja yang

---

<sup>1</sup>Kenny Yulianto Kurniawan, *Pengaruh Pengembangan Karir dan Kompensasi Terhadap Kepuasan Kerja Karyawan di PT. Parit Padang Global*, (Jurnal Manajemen, Surabaya, 2015), h. 18



sama seperti pria, keputusan untuk mengambil dua peran berbeda dalam rumah tangga dan pekerjaan secara alami diikuti oleh tuntutan dari diri dan pemenuhan kebutuhan ekonomi. Ada banyak peluang untuk mengembangkan karir akan tetapi masih ada yang mengurungkan niat untuk mengembangkan karirnya, tidak lepas dari perkara itu pasti ada hal lain yang membuat seseorang untuk memilih mundur dan tidak mengambil kesempatan yang telah diberikan, dapat dikatakan mereka membatasi dirinya untuk meningkatkan potensi yang ada didalam dirinya.

Pengembangan karir merupakan keputusan yang sangat baik yang seharusnya dilakukan oleh seorang pekerja atau karyawan, akan tetapi seseorang lebih takut untuk melangkah mengambil keputusan yang seharusnya dilakukan. Individu yang takut akan kesuksesan mungkin berusaha untuk menghindari kecemasan dengan mempertahankan sikap rendah diri dan kurang percaya diri. Dengan jenjang karir yang tinggi membuat orang lain memberikan pandangan yang berbeda seperti terciptanya keunggulan seperti pengakuan, kehormatan dan status sosial yang lebih tinggi dimata masyarakat. Inilah yang membuat seseorang ingin berkembang akan tetapi mereka diperhadapkan dengan situasi yang berdampak negatif sehingga cenderung menghindari kesuksesan atau tujuan yang ingin dicapai dan membuat seseorang ragu dengan kemampuan yang dimiliki. Seperti halnya dengan seseorang yang bekerja akan tetapi memiliki sifat kurang percaya diri dilingkungan keluarga dan lingkungan pekerjaan disebabkan bahwa dia tidak percaya diri atas kemampuan yang dimiliki dalam menyelesaikan masalah, hal ini juga disebabkan karena seseorang tidak ingin terlibat konflik antar rekan kerja. Kasus lain dimana sebagian wanita tidak ingin jika lebih sibuk dengan

pekerjaannya dan kurang dalam mengurus anak dan rumah tangganya, ini terjadi karena adanya faktor ekonomi dan sebagian orang hanya bekerja sekedar memenuhi kebutuhan sekunder.

Menurut *Tresemmer* dan *Pappo* pria dan wanita hampir sama terpengaruh oleh konsekuensi negatif dari ketakutan keberhasilan. Motivasi menurut *Cassidy & Lyn* suatu istilah yang digunakan didalam psikologi untuk menjelaskan kerja keras pribadi yang dilakukan individu untuk mencapai tujuan di dalam lingkungan sosial mereka.<sup>2</sup> *McClelland* membagi motivasi menjadi 3 jenis, yaitu kebutuhan akan kekuasaan (*need of power/ N'Pow*), kebutuhan akan afiliasi (*need of affiliation/ N'Aff*), dan kebutuhan akan berprestasi (*need of achievement/N'Ach*).<sup>3</sup> Dimana ketiga kebutuhan ini sama-sama memberikan kontribusi didunia kerja di masa ini, dimana setiap pekerja menginginkan dorongan agar lebih terdorong untuk melakukan sesuatu yang bisa membawa dirinya dan pekerjaannya lebih baik lagi. Salah satunya dengan adanya motivasi berprestasi yang dapat membantu seseorang untuk lebih agresif dalam bekerja serta dapat mengikuti beberapa pelatihan dan pengembangan yang diadakan oleh perusahaan.

Perusahaan Listrik Negara (disingkat PLN) atau nama resminya PT. PLN (Persero) adalah sebuah BUMN yang mengurus semua aspek kelistrikan yang ada di Indonesia. PT. PLN (Persero) Area Bulukumba sebagai agen pembangunan juga merintis kegiatan-kegiatan usaha kelistrikan untuk meningkatkan kesejahteraan masyarakat secara adil dan makmur serta mendorong peningkatan ekonomi. PT.

---

<sup>2</sup>Annidjatuz Zahra, *Pengaruh Sistem Pengembangan karir terhadap Motivasi Berprestasi Karyawan Pada CV. Sidiq Manajemen Yogyakarta*, (Jurnal Ekonomi, Yogyakarta, 2015), h. 14

<sup>3</sup>Wiendy Puspita Sari, *Fear of Success (fos) dan Pengembangan Karir (Studi pada Karyawan PT. Telkom, Tbk., Bandung*, (Jurnal Ekonomi, Bandung, 2014), h. 1-3

PLN (Persero) Area Bulukumba beralamat di Jl. Lanto Daeng Pasewang Kabupaten Bulukumba.

Hasil wawancara di bagian SDM PT. PLN (Persero) Area Bulukumba menerapkan program pengembangan karir bagi setiap karyawan. Seperti adanya sertifikasi, diklat *Supervisory Education*, diklat *Executive Education* dan diklat karyawan seperti diklat yang bersifat umum yang diadakan dua kali dalam setahun. Dimana diklat *Supervisory Education* dan diklat *Executive Education* setiap karyawan harus mengikuti kedua diklat tersebut ketika ingin menaiki suatu jabatan, dimana diklat *Supervisory Education* untuk supervisor dasar dan supervisor atas sedangkan diklat *Executive Education* setara manajer area dan manajer bidang. Adanya pelatihan dan pengembangan PT. PLN (Persero) Area Bulukumba ingin mengembangkan pengetahuan para karyawannya untuk lebih mengenal dan memahami perusahaan serta dapat meningkatkan kompetensi karyawan serta mampu bersaing. Karyawan dituntut harus mengikuti diklat umum yang semua karyawan harus mengikuti diklat tersebut. Diklat perjenjangan sendiri merupakan pendidikan dan pelatihan kerja yang diberikan kepada semua karyawan yang ingin mengembangkan pola karirnya yang berkaitan dengan pemenuhan kebutuhan kompetensi jabatan baik *Supervisory Education* dan *Executive Education*, dengan mengikuti diklat ini peserta diharapkan dapat memelihara dan meningkatkan kompetensi kerja karyawan. Semua karyawan yang menduduki level jabatan manapun menginginkan kenaikan jabatan sebagai bentuk pengembangan karir maka dari itu dibutuhkannya diklat perjenjangan karir, agar karyawan yang mengikuti diklat umum dan diklat perjenjangan agar dapat mengisi kursi jabatan

yang kosong karena adanya rotasi, mutasi serta pensiun yang dilaksanakan oleh PT. PLN (Persero) Area Bulukumba.

Berdasarkan hasil wawancara dari salah-satu karyawan bagian SDM bahwa ada beberapa karyawan yang terkadang tidak mengikuti program pengembangan karir salah satunya dikarenakan memiliki anak yang terbilang masih kecil yang tidak bisa jika ditinggalkan dan dia merasa takut jika suatu saat nanti ia tidak bisa membagi waktu antara keluarga dan pekerjaannya, oleh karena itu dia ingin menjadi biasa-biasa saja dalam mengejar karir karena dia hanya ingin memprioritaskan keluarganya saja. Ada pula karyawan yang tidak percaya diri terhadap lingkungan kerjanya karena merasa kemampuan yang dimiliki belum cukup dan masih tergolong karyawan baru sehingga dia takut memberikan masukan ataupun saran dalam penyelesaian masalah yang dilakukan oleh karyawan. Dia takut jika suatu saat nanti ketika timbul masalah, itu disebabkan karena dirinya yang tidak mampu dalam mengatur sesuatu.

Padahal semua karyawan memiliki potensi yang cukup untuk mengikuti pelatihan dan pengembangan karir tersebut akan menciptakan peluang dan bekal pengalaman agar karyawan membuka pintu kesuksesan dimasa yang akan datang akan tetapi sebaliknya sebagian karyawan tidak mengambil kesempatan karir tersebut, sehingga mereka menutup diri dari peluang menuju kesuksesan yang telah diberikan. Masalah diatas merupakan salah satu faktor psikologis atau faktor personal dimana timbul sendiri dari dalam dirinya dan faktor dari lingkungan sekitar. Mereka tidak memilih atau ikut dalam program pengembangan karir karena adanya faktor personal maupun faktor lingkungan sehingga dia memiliki pertimbangan dalam membatasi dirinya untuk berkembang.

Terkait dengan masalah diatas, penulis ingin mengaitkannya dengan teori karir kognisi sosial atau *The Social Cognition Career Theory-SCCT*, dimana teori ini dikemukakan oleh *Robert W. Lent, Steve D. Brown* dan *Gail Hackett*. Diakui oleh ketiga teoritis tersebut akar dari SCCT berasal dari teori umum kognitif yang dikembangkan oleh *Albert Bandura* yang menyatakan bahwa perilaku manusia ditentukan oleh faktor personal dan faktor-faktor lingkungan.<sup>4</sup> Disebutkan juga bahwa teori kebutuhan *McClelland* dalam buku *Manajemen Sumber Daya Manusia*, menekankan bahwa kebutuhan seseorang itu berbentuk melalui proses belajar dan diperoleh dalam interaksinya dengan lingkungan, lingkungan berperan sekali terhadap kekuatan dan setiap macam kebutuhan dari dalam diri seseorang.<sup>5</sup>

Oleh karena itu sesuai dengan uraian diatas bahwa ketakutan akan kesuksesasan yang timbul dikarenakan adanya faktor personal dan adanya faktor lingkungan yang menghambat pengembangan karir seseorang, akan tetapi apakah dengan adanya dorongan motivasi berprestasi yang diberikan oleh perusahaan akan memperkuat atau memperlemah hubungan *fear of success* terhadap pengembangan karir karyawan.

Beberapa penelitian telah dilakukan mengenai *fear of success* dan pengembangan karir. *Mitra Ayazi*, dkk tahun 2013 yang berjudul diprediksi takut sukses dari *self efficacy* diantara atlet profesional (berenang dan senam) cabang universitas azad islami roudehen hasilnya secara umum menunjukkan bahwa ada

---

<sup>4</sup>Wirawan, *Manajemen Sumber Daya Manusia*, Cet ke I, Ed Pertama (Jakarta: Rajawali Pers, 2015), h. 447

<sup>5</sup>Annidjatuz Zahra, *Pengaruh Sistem Pengembangan karir terhadap Motivasi Berprestasi Karyawan pada CV. Sidiq Manajemen Yogyakarta*, (Jurnal Ekonomi, Yogyakarta, 2015), h. 18

pengaruh signifikan antara tingkat *sel-efficacy* pada atlet dan takut sukses ( $p > 0,05$ ).

Wiendhy Puspita Sari tahun 2014 yang berjudul pengaruh *fear of success* (fos) dan pengembangan karir (studi kasus pada karyawan PT. Telkom, Tbk), hasilnya *fear of success* memiliki pengaruh yang signifikan terhadap pengembangan karir, hasil penelitiannya adalah ketika fos pada karyawan rendah, pengembangan karir mereka akan tinggi begitupun sebaliknya.<sup>6</sup> Zachary Sheaffer tahun 2015 dampak pengaruh buruk takut kesuksesan dan konflik keluarga serta pekerjaan serta komitmen efikasi diri dan motivasi berprestasi sebagai fasilitator. Hasil penelitian bahwa efikasi diri dan motivasi berprestasi mengurangi kerugian akan tetapi rendah terhadap *fear of success* dan *work family conflict*.<sup>7</sup>

Dian Triyani, dkk tahun 2017 yang berjudul analisis faktor-faktor yang mempengaruhi karyawan takut kesuksesan dan pengaruhnya terhadap pengembangan karir (studi di kota semarang) yang hasilnya bahwa dukungan sosial berpengaruh negatif takut sukses, ketakutan akan kesuksesan berpengaruh terhadap pengembangan karir, situasi kerja persaingan positif mempengaruhi rasa takut akan kesuksesan.<sup>8</sup>

Berdasarkan uraian diatas, penulis tertarik untuk meneliti lebih lanjut kedalam bentuk skripsi dengan judul **“Pengaruh *Fear of Success* terhadap**

---

<sup>6</sup>Wiendhy Puspita Sari, *Fear of Success (Fos) dan Pengembangan Karir (Studi kasus pada Karyawan PT. Telkom, Tbk., Bandung*, (Jurnal Ekonomi, Bandung, 2014), h. 10

<sup>7</sup>Zachary Sheaffer, *Do Fear Of Success and Work Family Conflict Adversely Impact Affective Commitment: The Role of Self-Efficacy and Intrinsic Motivation*, (Jurnal WEI International Academic Conference Proceedings, 2015), h. 12

<sup>8</sup>Dian Triyani, *Analisis Faktor-Faktor yang Mempengaruhi Karyawan Takut Kesuksesan dan Pengaruhnya terhadap Pengembangan Karir (Studi di Kota Semarang)*, (Jurnal Ekonomi Solusi Bisnis, 2017), h. 9

## **Pengembangan Karir Karyawan dengan Motivasi Berprestasi sebagai Variabel Moderating pada PT. PLN (Persero) Area Bulukumba”.**

### ***B. Rumusan Masalah***

Berdasarkan latar belakang diatas, maka masalah penelitian ini dirumuskan sebagai berikut:

1. Apakah *fear of success* berpengaruh terhadap pengembangan karir karyawan pada PT. PLN (Persero) Area Bulukumba?
2. Apakah motivasi berprestasi berpengaruh dalam memoderasi *fear of success* terhadap pengembangan karir karyawan pada PT. PLN (Persero) Area Bulukumba?

### ***C. Hipotesis Penelitian***

Berdasarkan rumusan masalah yang telah dikemukakan sebelumnya, maka hipotesis yang di ajukan dalam penelitian ini adalah:

#### **1. *Fear of Success* berpengaruh terhadap pengembangan karir karyawan**

Menurut *Horner* perasaan cemas dan takut untuk sukses dikarenakan konsekuensi negatif yang akan diterima ketika sukses, hal inilah dengan melalui keadaan ini konflik terjadi antara keinginan mereka untuk meraih prestasi, namun dihadapkan oleh konsekuensi negatif dari kesuksesan itu sendiri.<sup>9</sup> Timbulnya perasaan cemas dikarenakan beberapa faktor yang membuat seseorang lebih ingin untuk tidak mengikuti pengembangan karir agar mereka merasa lebih aman, baik di lingkungan keluarga maupun di lingkungan kerja. Hal tersebut sejalan dengan

---

<sup>9</sup>Ratna Mulya Sari, *Pengaruh Situasi Kompetensi Kerja terhadap Fear of Success pada Pegawai Wanita*, (jurnal sosial dan psikologi semarang, 2012), h. 15

penelitian terdahulu yang dilakukan oleh Wiendy Puspita Sari dimana hasil penelitiannya mengatakan bahwa ketika *fear of success* lebih tinggi maka keinginan untuk berkarir akan rendah sebaliknya jika *fear of success* rendah maka keinginan untuk berkarir akan tinggi.<sup>10</sup>

Berdasarkan penjelasan tersebut diatas, maka hipotesis yang diajukan adalah sebagai berikut :

H1: Diduga *Fear of Succes* berpengaruh terhadap pengembangan karir

## **2. Motivasi berprestasi sebagai variabel dalam memoderasi *fear of success* terhadap pengembangan karir karyawan**

Menurut *Jung* bahwa motivasi berprestasi adalah usaha yang dilakukan oleh individu agar bisa mencapai keberhasilan yang berasal dari dalam dirinya sendiri maupun dari lingkungannya dimana perilaku evaluasi menurut standar atau kriteria sempurna.

Begitu pula dengan adanya motivasi berprestasi maka dapat memberikan semangat kepada para karyawan agar lebih mendorong dirinya agar sukses dalam pencapaian karir yang gemilang di masa kini dan di masa yang akan datang. Begitu pentingnya dorongan motivasi baik dari lingkungan pekerjaan maupun lingkungan keluarga, akan tetapi yang lebih penting ketika ingin menjalankan sesuatu itu berawal dari dalam diri seseorang agar seseorang tidak menghalangi dirinya berkembang dan berkeinginan untuk menjadi sukses. Hal tersebut sejalan dengan penelitian terdahulu yang dilakukan oleh putri adiba bahwa jika semakin tinggi

---

<sup>10</sup>Wiendy Puspita Sari, *Pengaruh Fear of Success (Fos) Terhadap Pengembangan Karir Studi Kasus Pada Karyawan PT Telkom, Tbk*, (Jurnal Ekonomi, Bandung, 2014), h. 1



motivasi berprestasi maka semakin rendah *fear of success* dan semakin rendah motivasi berprestasi maka semakin tinggi *fear of success*.<sup>11</sup>

Berdasarkan penjelasan tersebut diatas, maka hipotesis yang diajukan adalah sebagai berikut :

H2: Diduga motivasi berprestasi berpengaruh dalam memoderasi *fear of success* terhadap pengembangan karir.

#### **D. Defenisi Operasional Variabel**

Variabel dibedakan menjadi tiga yaitu variabel dependen, variabel independen dan variabel moderating. Variabel dependen (Y) adalah variabel yang terikat dan merupakan variabel yang dijelaskan dan nilainya tergantung pada variabel lain, variabel independen (X) adalah variabel bebas dan merupakan variabel penjelas dan nilainya tidak tergantung pada variabel lain sedangkan variabel moderating (Z) adalah variabel yang memperkuat atau memperlemah hubungan antara variabel dependen (Y) dan variabel independen (X).

1. Pengembangan Karir (Y) sebagai variabel terikat (*Dependent Variable*) yang dipengaruhi oleh faktor lain yaitu *Fear of Success*. Pengembangan karir adalah suatu kondisi yang menunjukkan adanya peningkatan jenjang atau status seseorang dalam pekerjaannya.
2. Motivasi berprestasi (Z) sebagai (*moderating variable*). Variabel moderating adalah variabel untuk memperkuat atau memperlemah hubungan antara variabel independen dan variabel terikat. Motivasi berprestasi adalah dorongan

---

<sup>11</sup>Putri Adiba, *Hubungan Antara Motivasi Berprestasi Dengan Fear of Success pada Wanita Bekerja*, (Jurnal Ekonomi, Jakarta, 2012), h. 5-7

seseorang atau dorongan dari dalam diri seseorang untuk melakukan sesuatu agar mencapai tujuan yang diinginkan.

3. *Fear of Success* (X) sebagai variabel bebas (*independence Variable*) yang mempengaruhi atau menjadi sebab perubahan atau timbulnya variabel terikat yaitu Pengembangan Karir. *Fear of Success* adalah kurangnya kepercayaan diri terhadap kemampuan serta adanya faktor yang menghalangi diri seseorang untuk mengembangkan dirinya menuju kesuksesan.

#### E. Kajian Pustaka

Adapun beberapa penelitian terdahulu yang dijadikan rujukan dalam penelitian ini yaitu:

**Tabel 1.1. Penelitian Terdahulu**

No	Nama	Judul	Teknik Analisis	Hasil Penelitian
1	Mitra Ayazi, dkk /2013	Diprediksi takut sukses dan <i>self efficacy</i> diantara atlet profesional (berenang, senam & track dan lapangan) Cabang universitas azad Islami Roudehen	Menggunakan teknik penelitian deskriptif dengan menggunakan teknik analisis regresi berganda.	Hasil umum menunjukkan bahwa ada hubungan balik yang signifikan antara tingkat <i>self-efficacy</i> pada atlet dan takut sukses ( $p > 0,05$ ).
2	Wiendy Puspita Sari//2014	Pengaruh <i>Fear of Success</i> (fos) dan pengembangan karir (studi kasus pada karyawan PT. Telkom, tbk, Bandung.	Penelitian ini menggunakan <i>single regression</i> untuk mencari hubungan antar variabel	Hasil penelitian bahwa <i>fear of success</i> (fos) memiliki pengaruh terhadap pengembangan karir, hasil penelitian

Lanjutan Tabel 1.1

1	2	3	4	5
				adalah ketika <i>fear of success</i> pada karyawan rendah maka pengembangan karir tinggi, begitupun sebaliknya.
3	Zachary Sheaffer /2015	Dampak pengaruh buruk takut kesuksesan dan konflik keluarga serta pekerjaan serta komitmen efikasi diri dan motivasi berprestasi sebagai fasilitator.	Teknik regresi berganda	Hasil penelitian bahwa motivasi berprestasi mengurangi kerugian akan tetapi rendah teradap <i>fear of success</i> dan <i>work family conflict</i>
4	Dian triyani, dkk/2017	Analisis faktor-faktor yang mempengaruhi karyawan takut sukses dan pengaruhnya terhadap pengembangan karir (studi di kota semarang)	Regresi berganda	Hasil penelitian bahwa dukungan sosial berpengaruh negatif takut sukses, ketakutan akan kesuksesan berpengaruh terhadap pengembangan karir, situasi kerja persaingan positif mempengaruhi rasa takut akan kesuksesan.

## F. Tujuan dan Manfaat Penelitian

### 1. Tujuan Penelitian

Sesuai dengan permasalahan yang telah dirumuskan maka tujuan dari penelitian ini adalah sebagai berikut:

- a. Untuk mengetahui pengaruh *Fear of Success* terhadap pengembangan karir karyawan.

- b. Untuk mengetahui pengaruh motivasi berprestasi dalam memoderasi *fear of success* terhadap pengembangan karir.

## 2. Kegunaan Penelitian

Kegunaan yang diharapkan dari hasil penelitian ini dapat dijabarkan sebagai berikut:

### a. Manfaat teoritis

Penelitian ini diharapkan bisa menjadi suatu sarana dalam mengembangkan ilmu pengetahuan secara luas, terutama mengenai bidang ilmu manajemen sumber daya manusia, khususnya mengenai hubungan *Fear of Success* terhadap pengembangan karir dengan motivasi berprestasi sebagai variabel dalam memoderasi *fear of success* terhadap pengembangan karir.

### b. Manfaat praktis

Sebagai evaluasi dan masukan yang dapat digunakan untuk penelitian lebih lanjut dan menjadi landasan untuk bahan perbaikan penelitian di masa yang akan datang.

## **E. Sistematika Penulisan**

Dalam memperoleh gambaran yang lebih jelas mengenai hal-hal yang dibahas dalam penulisan ini, bab yang komposisinya sebagai berikut:

Bab I, merupakan bab pendahuluan yang menguraikan latar belakang, rumusan masalah, hipotesis, definisi operasional variabel, kajian pustaka, tujuan dan kegunaan penelitian, dan sistematika penulisan.

Bab II, Berisikan bagian tentang pendekatan yang merujuk pada Al-qur'an, landasan teori yang digunakan sebagai dasar acuan bagi penelitian ini, hubungan antar variabel serta kerangka pikir.

Bab III, Mengemukakan metode penelitian yang meliputi jenis dan lokasi penelitian, pendekatan penelitian, populasi dan sampel, jenis dan sumber data, metode pengumpulan data, instrumen penelitian, teknik pengolahan data, analisis data dan uji hipotesis.



## BAB II

### TINJAUAN PUSTAKA

#### A. Teori Psikologis

Teori psikologis yaitu teori karir kognisi sosial atau *the social cognition career (Theory-SCCT)*, yang menyatakan bahwa perilaku manusia ditentukan oleh faktor personal atau faktor-faktor lingkungan. Teori Psikologis mengenai SCCT ini dikemukakan oleh *Robert W. Lent, Steve D. Brown* dan *Gail Hackett*. Diakui oleh ketiga teoritis tersebut akar dari SCCT berasal dari teori umum kognitif yang dikembangkan oleh *Albert Bandura* yang menyatakan bahwa perilaku manusia ditentukan oleh faktor personal dan faktor-faktor lingkungan.

Prinsip-prinsip dasar dari teori SCCT adalah:

1. Interes orang berhubungan dengan pilihan yang dibuat orang dan tindakan yang dilakukan untuk melaksanakan pilihan. Dengan kata lain orang akan mengembangkan pilihan tujuan okupasi dimana mereka tertarik.
2. Makin besar hambatan yang dipersepsikan terhadap okupasi, kemungkinan lebih kecil upaya individual untuk mengejar karir tersebut.
3. Mengubah kesalahan memperoleh kemampuan diri dan ekspektasi kekuatan akan dapat membantu memperoleh pengalaman-pengalaman baru yang berhasil dan membuka matanya untuk melihat okupasi karir baru.<sup>1</sup>

---

<sup>1</sup>Wirawan, *Manajemen Sumber Daya Manusia*, Cet ke I, Ed Pertama, (Jakarta: Rajawali Pers, 2015), h. 447- 448

## **B. Teori Atribusi**

Teori atribusi mempelajari bagaimana seseorang menginterpretasikan suatu peristiwa, alasan, atau sebab perilakunya. Teori ini dikembangkan oleh *Fritz Heider* yang berargumentasi bahwa perilaku seseorang ditentukan oleh kombinasi antara kekuatan internal, yaitu faktor-faktor yang berasal dari dalam diri seseorang seperti kemampuan atau usaha dan kekuatan eksternal, yaitu faktor-faktor yang berasal dari luar, seperti kesulitan dalam pekerjaan atau keberuntungan. Berdasarkan hal tersebut, seseorang akan termotivasi untuk memahami lingkungannya dan sebab-sebab kejadian tertentu. *Weiner* mengidentifikasi kemampuan, usaha, kesulitan tugas, dan keberuntungan sebagai faktor yang paling penting yang mempengaruhi atribusi untuk pencapaian.

Penyebab seseorang memilih suatu perilaku bisa berasal dari internal (*dispositional attributions*) dan eksternal (*situational attributions*). Penyebab internal cenderung mengarah pada aspek perilaku individual, sesuatu yang telah ada dalam diri seseorang seperti sifat pribadi, persepsi diri, kemampuan dan motivasi. Sedangkan penyebab eksternal lebih mengarah pada lingkungan yang memengaruhi perilaku seseorang seperti kondisi sosial, nilai sosial dan pandangan masyarakat.<sup>2</sup> Perilaku berhubungan dengan sikap atau karakteristik personal, berarti dengan melihat perilakunya dapat diketahui dengan pasti sikap atau karakteristik orang tersebut serta prediksi perilaku seseorang dalam menghadapi situasi tertentu. Berdasarkan teori atribusi, terdapat faktor internal maupun eksternal yang mendorong perilaku atau tindakan seseorang, sebagaimana pada penelitian ini

---

<sup>2</sup>Mindarti, Sri Ceacilia, *Pengaruh Karakteristik Individu terhadap Kinerja*, (Jurnal Ekonomi & Bisnis, 2015)

bahwa untuk memperoleh pengembangan karir yang baik dibutuhkan kepribadian yang baik serta memiliki motivasi berprestasi yang tinggi sebaliknya jika memperoleh pengembangan karir yang rendah maka dapat dikatakan bahwa motivasi berprestasi seseorang rendah.

### ***C. Manajemen Sumber Daya Manusia***

Sumber daya didefinisikan sebagai alat untuk mencapai tujuan atau kemampuan memperoleh keuntungan dari kesempatan-kesempatan yang ada, perkataan sumber daya (*resources*) merefleksikan *appraisal* manusia. Perkataan sumber daya tidak mengacu pada suatu benda atau substansi, melainkan pada suatu fungsi operasional untuk mencapai tujuan tertentu, seperti memenuhi kebutuhan dan kepuasan.<sup>3</sup>

Dengan kata lain, sumber daya merupakan suatu abstraksi yang mencerminkan *appraisal* manusia dan berhubungan dengan suatu fungsi atau operasi. Siapapun yang mengelola organisasi akan mengelola berbagai sumber daya untuk meraih tujuan organisasi tersebut. Sumber daya organisasi secara umum dapat dibedakan ke dalam dua hal, yaitu sumber daya manusia dan sumber daya non manusia. Sumber daya manusia meliputi seluruh individu yang terlibat dalam organisasi dan masing-masing memiliki peran dan fungsi tersendiri dalam pencapaian tujuan organisasi. Sedangkan sumber daya non manusia terdiri dari sumber daya alam, modal, mesin, teknologi, materil (bahan baku), dan lain-lain. Aset paling penting yang harus dimiliki oleh organisasi atau perusahaan dan harus diperhatikan dalam manajemen adalah tenaga kerja atau manusia (sumber daya

---

<sup>3</sup> Yusuf Bahruddin, *Sumber Daya Manusia di Lembaga Keuangan syariah*, Cet ke II, Ed Pertama, (Jakarta: Rajawali Pers, 2016), h. 22-23



manusia), terminologi sumber daya manusia (*human resources*) merujuk kepada orang-orang yang bekerja di dalam organisasi.<sup>4</sup>

Berbagai macam pendapat tentang pengertian manajemen sumber daya manusia, antara lain adanya yang menciptakan *human resources*, ada yang mengartikan sebagai *manpower management* serta ada yang menyetarakan dengan pengertian sumber daya manusia dengan personal (personalia, kepegawaian, dan sebagainya). Akan tetapi, pada manajemen sumber daya manusia yang mungkin tepat adalah *human resources management* (manajemen sumber daya manusia), dengan demikian secara sederhana pengertian Manajemen Sumber Daya Manusia adalah Mengelola Sumber Daya Manusia. Jadi, MSDM dapat juga merupakan kegiatan perencanaan, pengadaan, pengembangan, pemeliharaan serta penggunaan SDM untuk mencapai tujuan baik secara individu maupun organisasi.<sup>5</sup>

Manajemen Sumber Daya Manusia (*human resources management*) adalah suatu kegiatan pengelolaan yang meliputi pendayagunaan, pengembangan, penilaian, pemberian balas jasa bagi manusia sebagai individu anggota organisasi atau perusahaan bisnis. Manajemen sumber daya manusia (MSDM) menurut *Mary Parker Follet* adalah suatu seni untuk mencapai tujuan-tujuan organisasi melalui pengaturan orang lain untuk melaksanakan berbagai pekerjaan yang diperlukan, atau dengan kata lain tidak melakukan pekerjaan-pekerjaan itu sendiri.

---

<sup>4</sup>Yusuf Bahruddin, *Sumber Daya Manusia di Lembaga Keuangan syariah*, Cet ke II, Ed Pertama, (Jakarta: Rajawali Pers, 2016), h. 24

<sup>5</sup>Edy Sutrisno, *Manajemen Sumber Daya Manusia*, Ed Pertama (Jakarta: Kencana, 2009), h. 5

Menurut Marihot Tua Efendi Hariandja, manajemen Sumber Daya Manusia didefinisikan sebagai aktivitas yang dilakukan merangsang, mengembangkan, memotivasi, dan memelihara kinerja yang tinggi dalam organisasi.<sup>6</sup>

Selanjutnya Firman Allah SWT dalam QS. Al-An'am ayat 165, yaitu:

وَهُوَ الَّذِي جَعَلَكُمْ خَلَائِفَ الْأَرْضِ وَرَفَعَ بَعْضَكُمْ فَوْقَ بَعْضٍ دَرَجَاتٍ لِيَبْلُوكُمْ  
فِي مَا آتَاكُمْ إِنَّ رَبَّكَ سَرِيعُ الْعِقَابِ وَإِنَّهُ لَغَفُورٌ رَّحِيمٌ ﴿١٦٥﴾

Terjemahnya:

“Dan dialah yang menjadikan kamu sebagai khalifah-khalifah di bumi dan dia mengangkat (derajat) sebagian kamu di atas yang lain, untuk mengujimu atas (karunia) yang diberikan-Nya kepadamu. Sesungguhnya Tuhanmu sangat cepat memberi hukuman dan sungguh, dia maha pengampun, maha penyayang.”<sup>7</sup>

Kesempurnaan demikian dimaksudkan agar manusia menjadi individu yang dapat mengembangkan diri dan menjadi anggota masyarakat yang berdaya guna sehingga dapat mengembangkan seluruh potensi sumber daya yang dimilikinya. Sehingga potensi yang dimiliki dapat dikembangkan dan dimanfaatkan dalam hal positif seperti untuk kemaslahatan ummat, sebagaimana kita bisa berguna untuk orang lain.

Dalam ayat-ayat Al-Qur'an terdapat sejumlah pernyataan yang mendudukan manusia sebagai makhluk pilihan, berkualitas tinggi, kreatif dan produktif dengan sederet istilah yang terpasang: 1) sebagai khalifah di bumi, 2) sebagai makhluk yang diunggulkan, 3) sebagai pewaris kekayaan di bumi, 4) sebagai penakluk sumber daya alam, 5) sebagai pengembang amanah. Dalam

<sup>6</sup>Edy Sutrisno, *Manajemen Sumber Daya Manusia*, Ed Pertama (Jakarta: Kencana, 2009), h.h. 27-28

<sup>7</sup>Mushaf Azh-Zhafir. *AL-Qur'an dan Terjemahannya*. (Semarang: Madina Qur'an), h. 150

kesanggupannya dalam memadukan beberapa macam sumber daya untuk meningkatkan kualitas hidupnya menjadi makhluk berbudaya tinggi.<sup>8</sup>

#### ***D. Pengembangan Karier***

SDM modern senantiasa mengembangkan respons terhadap lingkungannya yang semakin kompetitif, sedangkan hubungan kerja secara tradisional yang berpola pekerja dengan majikannya sudah lama dan tidak memungkinkan lagi. Agar karier dapat berkembang, diperlukan adanya perencanaan karier yaitu proses hingga seseorang dapat memilih tujuan karier serta jalan untuk mencapai tujuan tersebut. Pengembangan karier terdiri atas peningkatan pribadi yang dijalani seseorang untuk mencapai rencana kariernya dan hal ini menjadi tanggung jawab karyawan tersebut. Pengembangan karier sangat membantu karyawan di dalam menganalisis kemampuan dan minat mereka untuk lebih dapat di sesuaikan dengan kebutuhan SDM sejalan dengan pertumbuhan dan berkembangnya perusahaan<sup>9</sup>.

Maka dari karyawan harus diberi kesempatan untuk mengembangkan karirnya agar bisa mengembangkan kemampuan dan lebih maju lagi dalam mencapai kesuksesan serta dengan mengembangkan karir karyawan bisa lebih giat lagi dalam bekerja dan karyawan harus memanfaatkan kesempatan yang telah diberikan.

Sebagaimana dalam Firman Allah SWT, dalam surah Q.S Al-A'raf ayat 10, yaitu.

---

<sup>8</sup>Eka Suhartini, *Islamic human resource management*, Cet ke II, (Makassar: Alauddin University Press, 2015), h. 3

<sup>9</sup>Veithzal Rivai Zainal, Mansyur Ramly, dkk, *Manajemen Sumber Daya Manusia*, Cet VII, Ed Ketiga, (Jakarta: Rajawali Pers, 2015), h. 206

وَلَقَدْ مَكَّنَّاكُمْ فِي الْأَرْضِ وَجَعَلْنَا لَكُمْ فِيهَا مَعِيشَةً قَلِيلًا مَّا تَشْكُرُونَ ﴿٦﴾

Terjemahnya:

“Sesungguhnya Kami telah menempatkan kamu sekalian di muka bumi dan Kami adakan bagi mu di muka bumi itu (sumber) penghidupan. (tetapi) sedikit sekali kamu bersyukur.”<sup>10</sup>

Dijelaskan dalam surah al-Insyiqaq ayat 6, yaitu.

يَتَأْتِيهَا الْإِنْسَانُ إِنَّكَ كَادِحٌ إِلَىٰ رَبِّكَ كَدًّا فَمُلْقِيهِ ﴿٦﴾

Terjemahnya:

“Wahai manusia sesungguhnya kamu telah bekerja keras menuju Tuhanmu, maka kamu akan menemuinya.”<sup>11</sup>

Dari kedua ayat yang telah dikemukakan di atas terlihat bahwa bekerja adalah konsep yang cukup penting di dalam Islam. Bekerja tidak hanya untuk mencari rezeki dan penghidupan, tetapi juga sebagai bentuk penyembahan, kepatuhan dan rasa syukur kepada Allah yang telah menciptakan manusia. Maka dari itu dengan adanya pengembangan karir sebagai wadah untuk meningkatkan kualitas karir kita dan sebagai jalan untuk mencapai pekerjaan yang lebih baik lagi.

Pengembangan karir adalah proses mengidentifikasi potensi karir pegawai, dan materi serta menerapkan cara-cara yang tepat untuk mengembangkan potensi tersebut. Karir tidak lagi diartikan sebagai adanya penghargaan institusional dengan meningkatkan kedudukan dalam hirarki formal yang sudah ditetapkan dalam organisasi. Dalam paradigma tradisional, pengembangan karir sering dianggap

<sup>10</sup>Mushaf Azh-Zhafir. *AL-Qur'an dan Terjemahannya*. (Semarang: Madina Qur'an), h. 151

<sup>11</sup>Mushaf Azh-Zhafi, h. 589

sinonim dengan persiapan untuk mobilitas ke jenjang lebih tinggi, sehingga karir akan mendukung efektivitas individu dan organisasi dalam mencapai tujuannya. Secara umum, proses pengembangan karir dimulai dengan mengevaluasi kinerja pegawai. Proses ini lazim disebut sebagai penilaian kinerja (*Performance Apraisal*). Dari hasil penelitian kinerja ini kita mendapatkan masukan yang menggambarkan profil kemampuan pegawai (baik potensinya maupun kinerja aktualnya). Dari masukan inilah kita mengidentifikasi berbagai metode untuk mengembangkan potensi yang bersangkutan.<sup>12</sup>

Pengembangan karir menurut I Komang A, dkk, adalah peningkatan pribadi yang dilakukan seseorang untuk mencapai suatu rencana karir dan peningkatan oleh departemen personalia untuk mencapai suatu rencana kerja sesuai dengan jalur atau jenjang organisasi. Pengembangan karir menurut Veithzal Rivai dan Ella J Sagala terdiri dari peningkatan pribadi yang dilakukan oleh seseorang dalam mencapai rencana karir dan peningkatan oleh seseorang dalam mencapai rencana karir pribadinya.<sup>13</sup> Sementara itu *Mondy* berpendapat bahwa pengembangan karir adalah serangkaian aktivitas untuk mempersiapkan seseorang individu pada kemajuan karir yang direncanakan.

#### **a) Pengembangan karir secara individual dan organisasional**

##### **1. Pengembangan karir secara individual**

---

<sup>12</sup>Faiz Satrianegara, *Pengembangan Sumber Daya Manusia*, Cet. I (Makassar: Alauddin University Press, 2013), h. 78

<sup>13</sup>Bahrudin Yusuf, *Sumber Daya Manusia di Lembaga Keuangan syariah*, Cet II, Ed Pertama, (Jakarta: Rajawali Pers, 2016), h. 177

Secara individual, setiap orang harus siap mengembangkan dirinya dalam rangka penelitian karirnya lebih lanjut.<sup>14</sup>

## 2. Pengembangan karir secara organisasional

Dalam memahami pengembangan karir di organisasi dibutuhkan suatu pemeriksaan atas dua proses, yakni (1) bagaimana setiap orang merencanakan dan menerapkan tujuan kariernya, serta (2) bagaimana organisasi merancang dan menerapkan berbagai program pengembangan kariernya. Hal ini terlihat dalam gambar sebagai berikut.

**Gambar 2.1. Model Pengembangan Karier Organisasional**

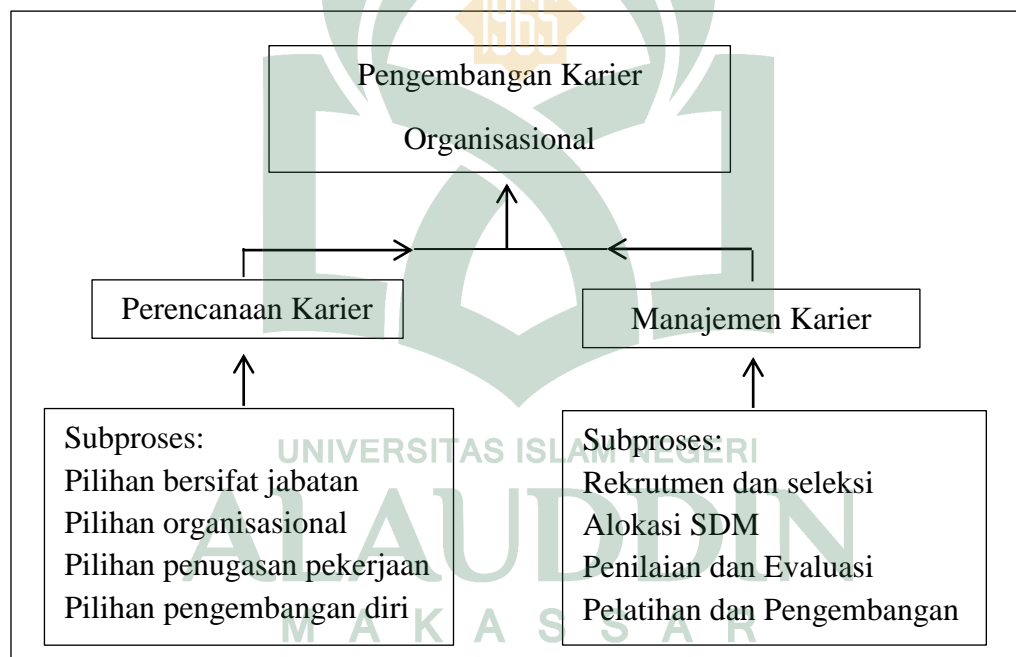

Sumber: Lijan Poltak Sinambela, *Manajemen Sumber Daya Manusia* (Jakarta: Bumi Aksara, 2016) h. 260

<sup>14</sup>Heri Sapari Kahpi, dkk. *pengaruh pelatihan dan motivasi berprestasi terhadap kinerja pegawai dengan kompetensi sebagai variabel moderating*, (Jurnal riset bisnis & manajemen tirtayasa, Banten, 2017), h. 17

### a. Tahap-tahap pengembangan karir

Berbagai penelitian terkait dengan tahapan pengembangan karir menyimpulkan bahwa harapan dan kebutuhan pegawai berubah melalui berbagai tahapan. Terdapat empat jenjang kebutuhan seorang pegawai yang akan diupayakan pada kategori usia, melalui empat tahapan pengembangan karir, yaitu:

1. fase awal yang berorientasi pada dua indikator, yaitu posisi sebagai pegawai tetap atau kontrak;
2. fase lanjutan yang berorientasi pada dua indikator, yaitu promosi;
3. fase mempertahankan posisi yang berorientasi pada situasi bertahan;
4. fase pensiun yang berorientasi pada dua indikator berpikir strategis, semua orang mengakhiri pekerjaan.<sup>15</sup>

### b. Manfaat Pengembangan Karir

Pengembangan karir sangatlah penting bagi individu maupun organisasi. Praktik pengembangan karir sebagaimana dikemukakan *Bernadin* dan *Russel* dapat meningkatkan kepuasan karir pegawai dan meningkatkan efektivitas organisasi. Pegawai yang tidak melihat banyak kesempatan untuk maju, atau sama sekali tidak akan mengalami frustrasi, yang dapat membawa penurunan komitmen terhadap organisasi, penurunan kinerja pegawai, dan peningkatan hasrat keluar dari organisasi.

Sementara itu, *raymond j.stone* pegawai dan organisasi mencurahkan lebih banyak pada perhatian pada pengembangan karir dilandasi enam alasan, yaitu

1. pegawai semakin sadar akan perlunya kualitas hidup,

---

<sup>15</sup>Lijan Poltak Sinambela, *Manajemen Sumber Daya Manusia*, Cet II, (Jakarta: Bumi Aksara, 2017), h. 281

2. level pendidikan dan aspirasi pegawai semakin meningkat,
3. pekerja melakukan transisi dari karier vertikal pada karier lateral,
4. organisasi memiliki perasaan berkewajiban semakin meningkat kepada pegawai,
5. kurangnya tenaga terampil menimbulkan global *talent war*, dan
6. pegawai tua mengalami masa menganggur lebih panjang semakin lama mencari pekerjaan, serta semakin sedikit kesempatan wawancara.

Berikut ini adalah manfaat sistem pengembangan karier bagi level pegawai dan organisasi dapat dilihat dalam tabel.

**Tabel 2.1. Manfaat Sistem Pengembangan Karier**

No	Pimpinan	Pegawai	Organisasi
1	<ul style="list-style-type: none"> <li>• Meningkatnya kesempatan mengelola kariernya sendiri</li> <li>• Retensi yang lebih besar terhadap pegawai yang berharga</li> <li>• Sifat perencanaan dan pengembangan yang lebih realistik</li> </ul>	<ul style="list-style-type: none"> <li>• Bantuan bermanfaat dengan keputusan karier</li> <li>• Pengayaan pekerjaan yang ada dan kepuasan kerja yang meningkat</li> <li>• Umpan balik yang lebih baik mengenai kinerja</li> </ul>	<ul style="list-style-type: none"> <li>• Meningkatnya loyalitas organisasi</li> <li>• Diseminasi informasi di seluruh level organisasi</li> <li>• Komunikasi yang lebih baik di dalam organisasi secara keseluruhan</li> </ul>
2	<ul style="list-style-type: none"> <li>• Pembahasan penilaian kinerja yang produktif</li> <li>• Reputasi yang meningkat sebagai pengembang SDM</li> </ul>	<ul style="list-style-type: none"> <li>• Informasi yang sedang berlangsung mengenai organisasi dan masa depan</li> <li>• Tanggung jawab pribadi lebih besar terhadap karier</li> </ul>	<ul style="list-style-type: none"> <li>• Citra publik yang meluas sebagai pengembang SDM</li> <li>• Efektivitas sistem personalia yang meningkat</li> <li>• Klarifikasi tujuan organisasi</li> </ul>

Sumber: Lijan Poltak Sinambela, *Manajemen Sumber Daya Manusia* (Jakarta: Bumi Aksara, 2016), h. 288

Tabel di atas menunjukkan bahwa manfaat sistem pengembangan karier berbeda dari perspektif pimpinan, pegawai, dan organisasi. Lebih lanjut *Caruth* dan



*Pane* mengemukakan secara khusus implementasi pengembangan karier yang dilakukan organisasi yang memiliki sejumlah tujuan dengan melayani baik kebutuhan organisasi maupun pegawai.<sup>16</sup>

#### a. Indikator Pengembangan Karir

Menurut handoko indikator pengembangan karir ada enam ialah.

##### 1. Prestasi kerja

prestasi kerja adalah suatu kegiatan yang mendasari semua kegiatan pengembangan karir lainnya, dimana dengan prestasi kerja yang baik menjadi hal yang penting untuk memajukan karir.

##### 2. *Exposure*

Kemajuan karir juga ditentukan oleh *exposure*, yaitu usaha seseorang untuk dikenal oleh para pengambil keputusan yang berkenaan dengan promosi, transfer dan kesempatan karir lainnya. Tanpa *exposure*, karyawan yang berprestasi baik mungkin tidak memperoleh kesempatan untuk mencapai sasaran karirnya.

##### 3. Kesetiaan organisasional

Merupakan orang-orang yang meletakkan kemajuan karir tergantung pada kesetiaan organisasional dengan dedikasi jangka panjang terhadap perusahaan.

##### 4. Mentor dan sponsor

Mentor yaitu pembimbing karir yang membimbing karir karyawan atau pengembangan karirnya lebih lanjut, para mentor tersebut dapat menjadi

---

<sup>16</sup>Lijan Poltak Sinambela, *Manajemen Sumber Daya Manusia*, Cet II, (Jakarta: Bumi Aksara, 2017), h. 287-288

sponsor mereka. Seorang sponsor adalah orang-orang dalam organisasi yang dapat menciptakan kesempatan pengembangan karir bagi orang lain.

#### 5. Kesempatan-Kesempatan Untuk Tumbuh

Seorang karyawan yang berupaya meningkatkan kemampuannya maka berarti mereka telah memanfaatkan kesempatan untuk tumbuh. Seperti misalnya melalui program pelatihan, pengambilan kursus atau penambahan gelar. hal ini berguna bagi departemen personalia dalam pengembangan sumber daya manusia internal maupun bagi pencapaian karir karyawan.

#### 6. Dukungan Manajemen

Untuk mendorong program pengembangan karir dalam perusahaan sangat dipengaruhi oleh dukungan dari para manajer.<sup>17</sup>

### ***E. Motivasi Berprestasi***

Motivasi mempersoalkan bagaimana cara mendorong gairah kerja bawahan, agar mereka mau bekerja keras dengan memberikan semua kemampuan dan keterampilan untuk mewujudkan tujuan perusahaan. Motivasi merupakan akibat dari interaksi seseorang dengan situasi tertentu yang dihadapinya. Karena itulah, terdapat perbedaan dalam kekuatan motivasi yang ditunjukkan oleh seseorang dalam menghadapi situasi tertentu dibandingkan dengan orang lain yang menghadapi situasi yang sama. Bahkan, seseorang akan menunjukkan dorongan tertentu dalam menghadapi situasi yang berbeda dan dalam waktu yang berlainan pula.<sup>18</sup> Motivasi adalah suatu keahlian dalam mengarahkan pegawai dan organisasi mau bekerja secara berhasil sehingga keinginan para pegawai dan tujuan organisasi sekaligus

<sup>17</sup>Jauhari Hafiz, Badia Parizade, dkk, *Pengaruh Pengembangan Karir Terhadap Keinginan Berpindah (turnover Intention)*, (Jurnal Ekonomi, Palembang, 2016), h. 19

<sup>18</sup>Edy Sutrisno, *Manajemen Sumber Daya Manusia*, (Jakarta: Kencana, 2009), h. 110

tercapai.<sup>19</sup> *Daft* menyatakan motivasi sebagai kekuatan yang muncul dari dalam ataupun dari luar diri seseorang dan membangkitkan semangat serta ketekunan untuk mencapai sesuatu yang diinginkan.<sup>20</sup>

Motivasi berprestasi ialah dorongan dari dalam diri untuk mengatasi segala tantangan dan hambatan dalam upaya mencapai tujuan. *McClelland* juga mengetengahkan bahwa jika kebutuhan seseorang terasa sangat mendesak maka kebutuhan itu akan memotivasi orang untuk berusaha keras memenuhinya.<sup>21</sup> Jadi motivasi berprestasi adalah dorongan yang kuat dalam diri seseorang untuk berprestasi sehingga mencapai kriteria atau standar tertentu yang berasal dari dalam dirinya sendiri maupun lingkungannya.<sup>22</sup>

Sebagaimana firman Allah swt dalam Q.S. Al-Anfal ayat 53.

ذَلِكَ بِأَنَّ اللَّهَ لَمْ يَكُ مُغَيِّرًا نِعْمَةً أَنْعَمَهَا عَلَىٰ قَوْمٍ حَتَّىٰ يُغَيِّرُوا مَا بِأَنْفُسِهِمْ  
وَأَنَّ اللَّهَ سَمِيعٌ عَلِيمٌ

Terjemahnya:

“Yang demikian itu karena sesungguhnya Allah tidak akan mengubah suatu nikmat yang telah diberikannya kepada suatu kaum, hingga kaum itu mengubah apa yang ada pada diri mereka sendiri. Sungguh, Allah maha mendengar, maha mengetahui.”<sup>23</sup>

<sup>19</sup>Ahyauddin, *Pengaruh Pelatihan dan motivasi kerja terhadap pengembangan karir serta implikasinya terhadap kinerja*, (Jurnal Ilmu Manajemen, Jakarta, 2014), h. 16-17

<sup>20</sup>Joulita Victoria pattynama, dkk, *pengaruh motivasi kerja, disiplin kerja dan kepemimpinan terhadap prestasi kerja pegawai*, (jurnal EMBA, Manado, 2016), h. 22

<sup>21</sup>Husaini Usman, *Manajemen Teori, praktik dan riset pendidikan*, Cet I, Ed Pertama, (Jakarta: Bumi Aksara, 2014), h. 292

<sup>22</sup>Putri Adiba, *Hubungan Antara Motivasi Berprestasi dengan Fear of Success pada Wanita Bekerja*, (Jurnal Ekonomi, 2012), h. 3-4

<sup>23</sup>Mushaf Azh-Zhafir. *AL-Qur'an dan Terjemahannya*. (Semarang: Madina Qur'an), h. 184

Orang yang memahami ayat diatas maka akan mengimplementasikan dalam kehidupan seseorang untuk membentuk diri sehingga muncullah motivasi berprestasi dalam diri seseorang.

Penelitian tentang motivasi berprestasi menghasilkan konsep-konsep antara lain (1) manusia dewasa yang sehat penuh potensi. Walaupun potensi yang dimiliki manusia sudah tinggi, namun tanpa adanya motivasi untuk memanfaatkannya, maka ia tidak akan berprestasi. (2) manusia dewasa mempunyai sejumlah motif (kebutuhan dasar) yang menyalurkan potensinya. (3) manusia dewasa memenuhi kebutuhan sesuai dengan kebudayaannya. (4) pemenuhan kebutuhan tampak pada perilakunya, orang yang bermotif tertentu akan berperilaku tertentu. (5) perilaku yang tampak, berbeda-beda tergantung situasinya.<sup>24</sup>

Pengetahuan mengenai arti pentingnya motivasi sering dibicarakan oleh banyak orang. Seiring dengan perubahan waktu, motivasi terus memainkan peran dalam kehidupan sehari-hari. Motivasi timbul karena interaksi individu dengan situasi tertentu, sehingga bisa terjadi adanya perbedaan dalam dorongan motivasional dasar dari setiap individu. Jadi, hendaknya diingat bahwa tingkat motivasi berbeda antar individu. Suatu perlakuan tertentu yang berhasil meningkatkan motivasi seseorang pada waktu tertentu belum tentu berhasil apabila diterapkan kepada orang lain pada tempat dan waktu yang berbeda. Hal inilah yang menimbulkan dilema individu". Dari uraian diatas, dapat disimpulkan bahwa motivasi merupakan kekuatan yang ada didalam diri seseorang sebagai bagian dari

---

<sup>24</sup>Husaini Usman, *Manajemen Teori, praktik dan riset pendidikan*, Cet I, Ed Empat, (Jakarta: Bumi Aksara, 2014), h. 293

upaya yang berkemampuan mendorong dan menimbulkan, serta mengarahkan kepada perilaku kearah tujuan yang ingin dicapai.<sup>25</sup>

### 1. Komponen motivasi berprestasi

Berdasarkan penelitian *McClelland* dkk, komponen motivasi berprestasi adalah:

a. Kecenderungan untuk mencapai kesuksesan (*favourable*)

Suatu kapasitas untuk merasakan kebanggaan dalam suatu pencapaian atau sifat bawaan individu tentang bagaimana seseorang bereaksi dalam situasi ke situasi lainnya dengan mengkombinasikan dua pengaruh spesifik lingkungan yaitu kekuatan dari kemungkinan untuk sukses dan nilai penguatan dari kesuksesan tersebut. Sifat bawaan itu secara umum merupakan karakteristik yang stabil sedangkan dua pengaruh spesifik lingkungan itu tergantung dari pengalaman pribadi individu tersebut.

b. Kecenderungan untuk menghindari kegagalan (*unfavourable*)

Suatu kapasitas untuk bereaksi terhadap rasa malu ketika *performance* seseorang mengalami kegagalan. Ketika seseorang melakukan suatu pekerjaan dan ternyata gagal maka individu tersebut akan mengalami kecemasan dan cenderung untuk lari dari situasi tersebut.

### 2. Faktor-faktor yang mempengaruhi motivasi berprestasi

Menurut *Jung* motivasi berprestasi dipengaruhi oleh dua faktor, yaitu:

a. Faktor intrinsik

---

<sup>25</sup>Dito Wahyutomo, *pengaruh motivasi kerja dan kemampuan kerja terhadap prestasi kerja karyawan*, (Jurnal Administrasi Bisnis, Malang, 2014).

Faktor ini berasal dari dalam diri pribadi individu yang bersangkutan atau sama saja dengan karakteristik individu tersebut seperti yang sudah dijelaskan sebelumnya. Ditambah lagi dengan adanya *reward* intrinsik berupa kebanggaan dan kepuasan yang diperoleh setelah menyelesaikan tugas atau ketika mendapatkan kesuksesan.

b. Faktor ekstrinsik

Adanya dukungan sosial yang didapatkan dan keuntungan materi. Misalnya saja dukungan sosial yang berasal dari orangtua untuk berprestasi akan meningkatkan motivasi berprestasi seseorang. Keuntungan materi yang didapat dari bekerja akan meningkatkan motivasi berprestasi karena semakin tinggi prestasi seseorang maka umumnya orang akan beranggapan bahwa mereka akan mendapatkan keuntungan materi yang lebih besar pula.<sup>26</sup>

### 3. Indikator Motivasi Berprestasi

Adapun indikator yang digunakan berdasarkan teori motivasi berprestasi dari *McClelland* menjelaskan pengembangan dimensi dan indikator motivasi berprestasi yaitu:

a. Dimensi kebutuhan akan prestasi (*Need for achievement*) yang terdiri dari lima indikator yakni:

1. Berorientasi pada tujuan yaitu suatu sikap kerja yang penuh dengan motivasi untuk mendapatkan yang diinginkan. Dalam menumbuhkan semuanya ada beberapa hal yang perlu dimiliki yaitu memiliki sikap pantang menyerah, adanya tujuan dan tekun dalam usaha.

---

<sup>26</sup>Putri Adiba, *Hubungan Antara Motivasi Berprestasi dengan Fear of Success pada Wanita Bekerja*, (Jurnal Ekonomi, 2012), h. 4-5

2. Menyukai pekerjaan yang menantang, yaitu seseorang yang menyukai tantangan pekerjaan dan memiliki kemampuan untuk menyelesaikan tuntutan pekerjaan yang telah diberikan.
  3. Bertanggung Jawab, merupakan kewajiban seseorang untuk melakukan pekerjaan atau tugas yang telah dibebankan kepadanya.
  4. Berani mengambil risiko, yaitu tidak ragu-ragu dalam mempertahankan pendapatnya sendiri, berani tidak diterima orang lain, mampu menyampaikan persetujuan atau ketidaksetujuannya, mempunyai berbagai pendekatan dalam menyelesaikan tugas, menerima kritik dari orang lain, dan melakukan berbagai cara untuk mencapai sesuatu yang diinginkan.
  5. Kreatif dan inovatif, yaitu kreativitas memikirkan hal-hal baru (*thinking new things*) sedangkan inovasi adalah melaksanakan hal-hal baru (*doing new things*). Secara singkat kreativitas dan inovasi merupakan kegiatan berpikir dan melaksanakan hal-hal baru atau hal-hal lama dengan cara baru.<sup>27</sup>
- b. Kebutuhan akan kekuasaan (*need for power*) yang terdiri dari tiga indikator yakni:
1. mampu menjadi teladan bagi orang lain, yaitu seseorang yang berkemampuan untuk menjadi contoh yang baik dalam proses pekerjaan dan dalam tahap penyelesaian masalah.<sup>28</sup>

---

<sup>27</sup>Ni Putu Darmayanti, I Wayan Bagia dkk, *Pengaruh Kompetensi Intelektual dan Motivasi Berprestasi terhadap Kinerja Pegawai pada Perusahaan Daerah Air Minum (PDAM) di Kabupaten Gianyar*, (Jurnal Manajemen, Bali, 2014), h. 5-6

<sup>28</sup>Ni Putu Darmayanti, I Wayan Bagia dkk, *Pengaruh Kompetensi Intelektual dan Motivasi Berprestasi terhadap Kinerja Pegawai pada Perusahaan Daerah Air Minum (PDAM) di Kabupaten Gianyar*, (Jurnal Manajemen, Bali, 2014), h. 5-6

2. selalu ingin pendapatnya didengar, yaitu seseorang yang mengerahkan semua kemampuannya seperti pandangan dan ide-idenya harus mendominasi untuk menyelesaikan masalah dan mendapatkan perhatian dari orang lain.
  3. Suka mempengaruhi orang lain, yaitu agar dirinya lebih leluasa mengeluarkan pendapat dan bisa mengendalikan seseorang untuk mendapatkan capaian yang diinginkan.
- c. Kebutuhan akan afiliasi (*need for affiliation*) yang terdiri dari dua indikator yakni:
1. Suka bekerja sama, sikap seseorang untuk menyelesaikan tugas dengan rekan kerja agar dapat menyelesaikan pekerjaan dengan mudah dan cepat.
  2. Menghindari konflik, seseorang yang lebih menyukai lingkungan yang ramah dan mendukung untuk berinteraksi tanpa ada permasalahan atau konflik agar dapat diterima dan disukai oleh orang lain.<sup>29</sup>

#### **F. Fear Of Success**

Istilah *fear of success* atau ketakutan akan sukses pertama kali diperkenalkan oleh *Matina Horner* pada tahun 1968 sebagai *motive avoid success* atau motif untuk menghindari sukses. Motif menghindari sukses diidentifikasi sebagai suatu representasi psikologis dari stereotipe yang berkembang di masyarakat bahwa kompetensi, kemandirian, kompetisi, dan prestasi intelektual adalah sebagai aspek yang inkosisten dengan feminitas dan lebih sesuai untuk karakter maskulin.

---

<sup>29</sup>Ni Putu Darmayanti, I Wayan Bagia dkk, 2014, h. 7



*Horner* adalah orang pertama yang melakukan banyak penelitian eksperimental tentang rasa takut akan kesuksesan. Takut akan kesuksesan itu bisa salah satu karena kurangnya kepercayaan diri terhadap kemampuan, atau takut memenuhi fungsinya tidak berniat memperbaiki fungsi kinerjanya. Ketakutan akan kesuksesan adalah salah satu faktor preventif dalam menuju kesuksesan dan kemajuan.<sup>30</sup>

*Fear of Success* tidak selalu berhubungan dengan wanita dan penelitian sering memperlakukan kedua fenomena tersebut secara merata jenis kelamin. Ketika individu mempertanyakan kemampuan mereka, dan sering disertai oleh kurang percaya diri dan kecewa. Rasa takut akan prestasi diintensifkan oleh rasa takut dari kegagalan. Ini berasal dari ketidakmampuan untuk menyelesaikan tugas seseorang dan disertai dengan harga diri dan ketakutan yang rendah, isolasi sosial atau pengucilan. Individu yang takut sukses akan merasa tidak puas dengan pencapaiannya tujuan pribadi mereka. Lebih buruk lagi, *Fear of Success* melemahkan kepercayaan seseorang terhadap kemampuan seseorang untuk melakukan tugas dengan tepat tujuan karena kegagalan masa lalu, yang sering memperburuk sindrom ini.

*Horner* diasumsikan bahwa *Fear of Success* berasal dari stereotip dan bias yang menghambat individu untuk mengejar karir. Terlepas dari Bukti eksternal tentang bakat mereka, individu yang takut akan kesuksesan tetap yakin bahwa mereka adalah kecurangan dan tidak meraih kesuksesan yang tidak mereka capai.

---

<sup>30</sup>Mitra Ayazi, Behzan dkk, *Predicted of fear of success from self- efficacy among professional athletes (swimming, gymnastic & track and field) Islamic azad university Roudehen branch*, (Journal of Experimental Biology, europe, 2013), h. 7

Sementara itu, perbedaan jenis kelamin masih menjadi sesuatu yang diperdebatkan sebagai penyebab *fear of success*, namun tampaknya aspek tersebut cukup menjadi perhatian bagi beberapa ahli untuk memberi penjelasan mengapa perempuan bereaksi secara berbeda dari laki-laki terhadap orientasi berprestasi, meskipun sebenarnya baik laki-laki maupun perempuan mengartikan kesuksesan dengan cara yang hampir sama.<sup>31</sup>

Landasan *Horner* adalah bahwa wanita lebih banyak rentan terhadap *Fear of Success*, karena kekhawatiran bahwa keberhasilan di bidang tertentu (misalnya intelektual akademis) merupakan penyimpangan dari norma sosial yang ditentukan dan menghasilkan ketidaksetujuan sosial.<sup>32</sup> Tapi menurut *Pappo* dan *Tresemmer* pria dan wanita hampir sama terpengaruh oleh konsekuensi negatif dari ketakutan keberhasilan. *Metzler* dan *Conroy* menunjukkan hal itu negatif konsekuensi keberhasilan bisa mempengaruhi pria dan wanita, dan termasuk banyak profesi.<sup>33</sup>

Sujiwade yang mengungkapkan bahwa peran gender tradisional menekankan pada perbedaan pada pria dan wanita, yaitu wanita seharusnya di dalam rumah mengurus keluarga dan pria seharusnya di luar rumah bekerja dan berprestasi. Hal ini lah yang menyebabkan ketika wanita bekerja cenderung mengalami dilema, karena merasa kurang berperilaku sesuai dengan peran

---

<sup>31</sup>Agustin Rahmawati, *Fear of Success dan Pengarusutamaan Gender dalam Pembangunan*, (Jurnal Psikology, Malang, 2016), h. 9-10

<sup>32</sup>Zachary Sheaffer, *Do Fear of Success and Work Family Conflict Adversely Impact Affective Commitment: the Role of Self-Efficacy and Intrinsic Motivation*, (Jurnal WEI International Academic Conference Proceedings, 2015), h. 3-5

<sup>33</sup>Zachary Sheaffer, *Do Fear Of Success and Work Family Conflict Adversely Impact Affective Commitment: The Role Of Self-Efficacy And Intrinsic Motivation*, (Jurnal WEI International Academic Conference Proceedings, 2015), h. 3-5

gendernya, yaitu feminim. Dilema ini memicu rasa takut wanita untuk mencapai kesuksesan atau berprestasi dalam karir.<sup>34</sup>

*Fear of success* dapat dilihat dari, yaitu (i) Adanya kecenderungan menjadi cemas atau ragu-ragu saat mendekati kesuksesan. (ii) Adanya antisipasi untuk menghindari kesuksesan dengan menarik diri atau menolak kesempatan untuk sukses. Penarikan diri ini dilakukan secara sadar, ketika kesuksesan diketahui akan segera dicapai, sehingga individu secara sadar mempersepsi kesuksesan tersebut sebagai sesuatu stimulus bahaya yang sedang mendekat, sehingga dilakukan tindakan-tindakan antisipasi untuk menghindarinya.

### 1. Ciri-ciri *Fear Of Success*

Diketahui, bahwa individu yang memiliki karakteristik antara lain individu menunjukkan hasil kerja di bawah kemampuan karena cenderung kurang memiliki usaha untuk menyelesaikan tugasnya dengan baik, cemas saat mendekati kesuksesan sehingga individu menolak kesempatan meraih kesuksesan, serta cenderung menetapkan tujuan-tujuan yang mudah dicapai. Ketakutan untuk sukses pegawai wanita terlihat melalui beberapa ciri-ciri sebagai berikut:

- a. menghindari persaingan antar rekan kerja
- b. takut terlibat konflik antar rekan kerja
- c. tidak percaya diri
- d. tidak berminat meningkatkan keterampilan pendukung
- e. Menolak promosi jabatan
- f. Tidak ingin terlihat ambisius dalam mengejar karir

---

<sup>34</sup>Wiendy Puspita Sari, *Fear of Success (fos) dan Pengembangan Karir Studi kasus pada Karyawan PT. Telkom, Tbk., Bandung, (Jurnal Ilmu Ekonomi, Bandung, 2014), h. 4-5*

- g. Lebih memengtingkan keluarga daripada karir dan
- h. Bekerja hanya sebagai kebutuhan sekunder.<sup>35</sup>

## 2. Faktor Yang Mempengaruhi *Fear of Success*

Banyak hasil penelitian yang menunjukkan faktor budaya sebagai variabel yang cukup berperan dalam perkembangan *Fear Of Success*. Stereotipe yang muncul di budaya tertentu pada saat itu turut menentukan apakah *fear of success* semakin berkembang atau tidak.

Sehubungan dengan masalah diatas dimana timbulnya sifat putus asa karena beberapa faktor yang terjadi baik dari faktor internal maupun faktor eksternal oleh seseorang, serta kurangnya kepercayaan diri untuk melakukan sesuatu. Terkait dengan masalah tersebut maka dapat dikaitkan dengan firman Allah SWT dalam surah Al- Imran Ayat 139 yaitu.

 وَلَا تَهِنُوا وَلَا تَحْزَنُوا وَأَنْتُمْ الْأَعْلَوْنَ إِنْ كُنْتُمْ مُؤْمِنِينَ

Terjemahnya:

“Dan janganlah kamu (merasa) lemah, dan janganlah dan jangan (pula) bersedih hati, sebab kamu paling tinggi (derajatnya), jika kamu orang beriman”<sup>36</sup>

Dan dalam surah Affusilat Ayat 30 yaitu.

إِنَّ الَّذِينَ قَالُوا رَبُّنَا اللَّهُ ثُمَّ اسْتَقَمُوا تَتَنَزَّلُ عَلَيْهِمُ الْمَلَائِكَةُ أَلَّا تَخَافُوا وَلَا

 تَحْزَنُوا وَأَبْشِرُوا بِالْجَنَّةِ الَّتِي كُنْتُمْ تُوعَدُونَ

<sup>35</sup>Ratna Mulya Sari, *Pengaruh Situasi Kompetisi Kerja Terhadap Fear Of Success Pada Pegawai Wanita*, (Jurnal Psikologi, Semarang, 2012), h. 9

<sup>36</sup>Mushaf Azh-Zhafir. *AL-Qur'an dan Terjemahannya*. (Semarang: Madina Qur'an), h. 67

Terjemahnya:

“Sesungguhnya orang-orang yang berkata, “Tuhan kami adalah Allah” kemudian mereka meneguhkan pendirian mereka. maka malaikat-malaikat akan turun kepada mereka (dengan berkata), “janganlah kamu merasa takut dan janganlah kamu bersedih hati; dan bergembiralah kamu dengan (memperoleh) surga yang telah dijanjikan kepadamu.”<sup>37</sup>

Kedua ayat tersebut menjelaskan bahwa manusia tidak boleh merasa lemah dan takut atas segala sesuatu yang menyimpannya. Karena manusia adalah makhluk yang paling tinggi derajatnya diantara makhluk yang lain.

### 3. Indikator *Fear of Success*

Menurut *Zuckerman M* dan *Allison S.N* adapun indikator yang digunakan dalam melihat *Fear of Success* adalah.

- a. Motif untuk mendekati sukses, dimana seseorang menginginkan kesuksesan akan tetapi timbul rasa kurang percaya diri karena membatasi keinginan dan prestasi yang dimiliki sehingga membuat seseorang berpikir bahwa kesuksesan menjadi hal yang biasa dan tidak penting lagi untuk dicari.
- b. Motif untuk menghindari kegagalan, merupakan hal yang ditakuti oleh setiap individu dalam rangka mencapai keuksesannya, sehingga adanya motif yang menjadi dasar untuk menghindari kegagalan yang terjadi walaupun tidak semua orang bisa berhasil untuk menghindari kegagalan yang akan terjadi.
- c. Motif untuk cemas mengenai kesuksesan, merupakan faktor utama yang dicemaskan dalam hidup seseorang yaitu kegagalan dalam mencapai

---

<sup>37</sup>Mushaf Azh-Zhafir, h. 480

kesuksesan sehingga akan muncul sifat atau sikap cemas dalam menghadapi hal-hal yang berkaitan dengan kesuksesan.<sup>38</sup>

## **G. Hubungan Antar Variabel**

### **1. Hubungan *fear of success* terhadap pengembangan karir**

Menurut *Brooks* takut akan kesuksesan itu bila salah satu kurangnya kepercayaan diri terhadap kemampuan, atau takut memenuhi fungsinya tidak berniat untuk memperbaiki fungsi kinerjanya. Penelitian yang dilakukan oleh Wiendy Puspita sari, bahwa Penelitian ini sesuai dengan pendapat *Ilderffer* yang menyatakan bahwa *fear of success* berdampak terhadap pengembangan karir seseorang, khususnya wanita bekerja.<sup>39</sup>

### **2. Hubungan motivasi berprestasi dalam memoderasi *fear of success* terhadap pengembangan karir**

Menurut *Zuckerman* bahwa individu dengan *fear of success* rendah maka menunjukkan motivasi berprestasi yang tinggi. Ditambah lagi dengan adanya penghargaan instrinsik (*reward*) berupa kebanggaan dan kepuasan yang diperoleh setelah menyelesaikan tugas atau ketika mendapatkan kesuksesan.<sup>40</sup> Penelitian yang dilakukan oleh putri adiba dalam penelitiannya bahwa semakin tinggi motivasi berprestasi semakin rendah *fear of success* sebaliknya jika semakin rendah motivasi berprestasi semakin tinggi *fear of success*.<sup>41</sup>

---

<sup>38</sup>Astrani Maherani, *Pengaruh konflik perang ganda dan fear of success terhadap kinerja wanita berperan ganda*, (Jurnal ekonomi, Bekasi, 2012), h. 6

<sup>39</sup>Wiendy Puspita Sari, *Fear of Success (FOS) dan Pengembangan Karir Studi Kasus pada Karyawati PT. Telkom, Tbk., Bandung*, (Jurnal Ilmu Ekonomi, Bandung, 2014), h. 3-4

<sup>40</sup>Putri Adiba, *Hubungan Antara Motivasi Berprestasi dengan Fear of Success pada Wanita Bekerja*, (Jurnal Ekonomi, 2012), h. 2-3

<sup>41</sup>Putri Adiba, 2012, h. 6

### H. Kerangka Pikir

Berdasarkan landasan teori diatas, maka peneliti menggunakan kerangka pikir dibawah ini:

**Gambar 2.2. Kerangka Pikir**



## **BAB III**

### **METODOLOGI PENELITIAN**

#### ***A. Jenis dan Lokasi Penelitian***

##### **1. Jenis Penelitian**

Jenis penelitian yang dipakai adalah kuantitatif dengan pendekatan asosiatif. Pendekatan kuantitatif merupakan metode untuk menguji teori-teori tertentu dengan cara meneliti hubungan antar variabel. Variabel-variabel ini diukur (biasanya dengan instrumen penelitian) sehingga data yang terdiri dari angka-angka dapat dianalisis berdasarkan prosedur statistik.<sup>1</sup>

##### **2. Lokasi Penelitian**

PT. PLN (Persero) Area Bulukumba merupakan kantor PLN di Area Bulukumba yang beralamat di Jl. Lanto Daeng Pasewang Kabupaten Bulukumba Sulawesi Selatan.

#### ***B. Pendekatan Penelitian***

Pendekatan penelitian yang digunakan adalah pendekatan penelitian asosiatif atau hubungan dan pengaruh. Penelitian asosiatif merupakan penelitian yang bertujuan untuk menguji pengaruh dua atau lebih variabel bebas dan satu variabel bertipe metrik.<sup>2</sup>

---

<sup>1</sup>Juliansyah Noor, *Metodologi Penelitian*, Ed 1, (Jakarta: Prenadamedia Group, 2011), h. 38

<sup>2</sup>Suryani dan Hendriyadi, *metode riset kuantitatif*, Cet I, Ed Pertama, (Jakarta: Prenadamedia Group, 2015), h. 22



### **C. Populasi dan Sampel**

Populasi merupakan keseluruhan objek atau subjek yang berada pada suatu wilayah dan memenuhi syarat-syarat tertentu berkaitan dengan masalah penelitian.<sup>3</sup> Populasi dalam penelitian ini adalah seluruh karyawan tetap di PT. PLN (Persero) Area Bulukumba yang berjumlah 112 orang.

Sampel merupakan bagian dari populasi yang memiliki ciri-ciri atau keadaan tertentu yang akan diteliti. Sampel yang digunakan peneliti adalah sampel jenuh. Sampel jenuh adalah teknik penentuan sampel bila semua anggota populasi digunakan sebagai sampel.<sup>4</sup>

### **D. Jenis dan Sumber Data**

#### **1. Data Primer**

Data primer adalah data yang dikumpulkan sendiri oleh peneliti langsung dari sumber pertama atau tempat objek penelitian dilakukan. Sumber data primer diperoleh dengan cara membagikan kuesioner (angket penelitian) kepada obyek yang akan diteliti dalam hal ini karyawan tetap PT. PLN (Persero) Area Bulukumba.

#### **2. Data Sekunder**

Data sekunder adalah data yang diterbitkan atau digunakan oleh organisasi yang bukan pengolahnya. Misalnya data yang di peroleh.<sup>5</sup> Misalnya data yang diperoleh dari arsip bagian pengelolaan sumber daya manusia PT. PLN (Persero)

---

<sup>3</sup>Nanang Martono, *Metode Penelitian Kuantitatif: Analisis Isi dan Analisis Data Sekunder*, Cet ke V, Ed kedua (Jakarta: Rajawali Pers, 2016), h. 76

<sup>4</sup>Sugiyono, *Metode Penelitian Bisnis*, (Bandung: Alfabeta, 2012), h. 122

<sup>5</sup>Syofian Siregar, *Metode Penelitian Kuantitatif: Dilengkapi dengan perbandingan Perhitungan Manual & SPSS*, Cet I, Ed Pertama, (Jakarta: Prenada Media Group, 2013), h. 16

Area Bulukumba Selain itu juga diperoleh dari penelitian terdahulu, literatur, dan jurnal yang berhubungan dengan permasalahan penelitian ini.

### ***E. Metode Pengumpulan Data***

Keberadaan data mutlak diperlukan dalam sebuah penelitian. Untuk menjawab sebuah permasalahan dalam penelitian, kita sangat membutuhkan data dari berbagai sumber. Data dapat didefinisikan sebagai sekumpulan informasi; informasi atau angka hasil pencatatan atas suatu kejadian atau sekumpulan informasi yang digunakan untuk menjawab permasalahan penelitian.<sup>6</sup>

#### **1. Wawancara**

Secara sederhana, wawancara merupakan metode pengumpulan data dengan cara peneliti mengajukan pertanyaan secara lisan kepada seseorang (informan atau responden). Selama melakukan wawancara, peneliti dapat menggunakan pedoman yang berupa pedoman wawancara atau menggunakan kuesioner (dalam penelitian survei). Peneliti juga menggunakan teknik wawancara dalam pengambilan data awal dan sebelum peneliti membagikan kuesioner kepada karyawan.

#### **2. Mengumpulkan Dokumen (Dokumentasi)**

Mengumpulkan dokumen atau sering disebut metode dokumentasi merupakan suatu metode pengumpulan data yang dilakukan dengan mengumpulkan berbagai dokumen yang berkaitan dengan masalah penelitian, foto-foto atau gambar, buku harian, laporan keuangan, undang-undang, hasil karya seseorang dan sebagainya. Peneliti menggunakan metode dokumentasi ketika pengisian kuesioner berlangsung.

---

<sup>6</sup>Nanang Martono, *Metode Penelitian Kuantitatif*, Cet V, Ed Kedua, (Jakarta: Rajawali Pers, 2016), h. 84

### 3. Kuesioner (Angket)

Kuesioner merupakan teknik pengumpulan data yang dilakukan dengan cara memberi seperangkat pertanyaan atau pernyataan tertulis kepada responden untuk dijawabnya. Kuesioner merupakan teknik pengumpulan data yang digunakan bila jumlah responden cukup besar dan tersebar di wilayah yang luas. Kuesioner dapat berupa pertanyaan atau pernyataan tertutup atau terbuka, dapat diberikan kepada responden secara langsung atau dikirim melalui pos atau internet.<sup>7</sup>

#### *F. Instrumen Penelitian*

Instrumen penelitian adalah suatu alat yang dapat digunakan untuk memperoleh, mengolah dan menginterpretasikan informasi yang diperoleh dari para responden yang dilakukan dengan menggunakan pola ukur yang sama.<sup>8</sup> Instrumen yang digunakan dalam penelitian ini berupa alat ukur berbentuk koesioner, instrumen dalam penelitian ini menggunakan skala likert. Skala likert digunakan untuk mengukur sikap, pendapat dan persepsi seseorang atau kelompok orang tentang fenomena sosial. Jawaban setiap item instrumen yang menggunakan skala likert dapat berupa kata-kata antara lain.<sup>9</sup>

---

<sup>7</sup>Nanang Martono, *Metode Penelitian Kuantitatif*, Cet V, Ed Kedua, (Jakarta: Rajawali Pers, 2016), h. 85

<sup>8</sup>Syofian Siregar, *Metode Penelitian Kuantitatif: Dilengkapi dengan perbandingan Perhitungan Manual & SPSS*, Cet I, Ed Pertama, ( Jakarta: Prenada Media Group, 2013), h. 46

<sup>9</sup>Sugiyono, *Metode Penelitian Kuantitatif Kualitatif dan R&D*, Cet XXI, (Bandung: Alfabeta, 2017), h. 93

Tabel 3.1. Instrumen Penelitian

Variabel	Definisi Variabel	Indikator	Skala Pengukuran
Pengembangan Karir (Y)	Handoko 2008: Peningkatan pribadi yang dilakukan seseorang untuk mencapai rencana karier yang dilakukan. <sup>10</sup>	Handoko 2008: <ul style="list-style-type: none"> <li>• Prestasi kerja</li> <li>• <i>Exposure</i></li> <li>• Kesetiaan Organisasional</li> <li>• Mentors dan Sponsors</li> <li>• Kesempatan-kesempatan untuk tumbuh</li> <li>• Dukungan Manajemen<sup>11</sup></li> </ul>	Skala Likert
Motivasi Berprestasi (Z)	David C McClelland: bahwa motivasi adalah dorongan untuk berprestasi, untuk pencapaian yang berhubungan dengan serangkaian standar, dan berusaha untuk berhasil.	David C McClelland: <i>Need for Achievement:</i> <ul style="list-style-type: none"> <li>• Berorientasi pada tujuan</li> <li>• Menyukai pekerjaan yang menantang</li> <li>• Bertanggung jawab</li> <li>• Berani mengambil risiko</li> <li>• Kreatif dan inovatif</li> </ul> <i>Need for Power</i> <ul style="list-style-type: none"> <li>• Mampu menjadi teladan</li> <li>• Selalu ingin pendapatnya didengar</li> </ul>	Skala Likert

<sup>10</sup>Lijan Poltak Sinambela, *Manajemen Sumber Daya Manusia*, (Cet II, Jakarta: Bumi Aksara, 2017), h. 260

<sup>11</sup>Jauhari Hafiz, dkk. Pengaruh Pengembangan Karir Terhadap Keinginan Berpindah (Turnover Intention), (*Jurnal Ilmiah Manajemen Bisnis Dan Terapan*, Palembang, 2016), h. 14

Lanjutan Tabel 3.1

1	2	3	4
		<ul style="list-style-type: none"> <li>• Suka mempengaruhi orang lain</li> </ul> <i>Need for affiliation :</i> <ul style="list-style-type: none"> <li>• Suka bekerja sama</li> <li>• Menghindari konflik<sup>12</sup></li> </ul>	
<i>Fear of Success (X)</i>	Zuckerman M: <i>Fear of Success</i> adalah perasaan cemas atau takut akan sukses karena konsekuensi negatif yang akan diterima ketika sukses. <sup>13</sup>	Zuckerman M dan Allison, S.N (Barnett, 1991): <ul style="list-style-type: none"> <li>• Motif untuk mendekati sukses</li> <li>• Motif untuk menghindari kegagalan</li> <li>• Motif untuk cemas mengenai kesuksesan<sup>14</sup></li> </ul>	Skala Likert

### G. Teknik Pengolahan Data

Teknik yang digunakan untuk mengukur variabel-variabel dalam penelitian ini menggunakan software SPSS, dengan cara memasukkan hasil dari operasionalisasi variabel yang akan diuji.

#### 1. Uji Validitas dan Uji Reabilitas

##### a. Uji validitas

Uji validasi untuk mengetahui kelayakan butir-butir dalam suatu daftar (konstruk) pertanyaan dalam mendefinisikan suatu variabel. Menilai masing-masing butir pertanyaan dapat dilihat dari nilai *corrected item-total correlation*.

<sup>12</sup>Ni Putu Darmayanti, I Wayan Bagia dkk, *Pengaruh Kompetensi Intelektual dan Motivasi Berprestasi terhadap Kinerja Pegawai pada Perusahaan Daerah Air Minum (PDAM) di Kabupaten Gianyar*, (Jurnal Manajemen, Bali, 2014), h. 6

<sup>13</sup>Wiendy puspita sari, *fear of success dan pengembangan karir studi kasus pada karyawan PT. Telkom, Tbk., Bandung*, (Jurnal Ekonomi, Bandung, 2014), h. 5

<sup>14</sup>Astrani Maherani, *Pengaruh konflik perang ganda dan fear of success terhadap kinerja wanita berperan ganda*, (Jurnal ekonomi, Bekasi, 2012), h. 9

Suatu butir pertanyaan dikatakan valid jika nilai  $r$ -hitung yang merupakan nilai dari *corrected item-total correlation* > dari  $r$ -tabel yang diperoleh melalui *Dof* (*Degree of Freedom*).<sup>15</sup>

b. Uji Realibilitas

Realibilitas adalah alat untuk mengukur suatu kuesioner yang merupakan indikator dari variabel atau konstruk. Suatu kuesioner dikatakan reliabel atau handal jika jawaban seseorang terhadap pernyataan adalah konsisten atau stabil dari waktu ke waktu. Jawaban responden terhadap pertanyaan ini dikatakan reliabel jika masing-masing pertanyaan dijawab secara konsisten atau jawaban tidak boleh acak oleh karena masing-masing pertanyaan hendak mengukur hal yang sama. Jika jawaban terhadap indikator ini acak, maka dapat dikatakan bahwa tidak reliabel.<sup>16</sup>

**2. Uji Asumsi Klasik**

Uji asumsi klasik merupakan uji data yang digunakan untuk mengetahui apakah data penelitian memenuhi syarat untuk dianalisis lebih lanjut, guna menjawab hipotesis penelitian. Ada banyak jenis pengujian asumsi klasik, jenis pengujian asumsi klasik juga disesuaikan dengan teknik analisis yang digunakan. Untuk lebih jelasnya dijabarkan sebagai berikut:

a. Uji Normalitas

Distribusi normal adalah bentuk distribusi yang memusat di tengah (mean, mode, dan median berada di tengah). Pengujian distribusi normal bertujuan untuk melihat apakah sampel yang diambil mewakili distribusi populasi. Jika distribusi

<sup>15</sup>Agung bhuono Nugroho, Strategi jitu memilih metode penelitian dengan SPSS, Yogyakarta.

<sup>16</sup>Mohklas, *Pengaruh Kompetensi dan Motivasi terhadap Kinerja Pegawai dengan Komunikasi sebagai Variabel Moderating* (Studi Pada Kecamatan Gayamsari Kota Semarang), (Semarang: STIE Pelita Nusantara-Semarang, 2015), h. 9

sampel adalah normal, maka dapat dikatakan sampel yang diambil mewakili populasi. Prinsip uji distribusi normal adalah membandingkan antara distribusi data yang didapatkan (*observed*) dan distribusi data normal (*expected*). Tujuan dari uji normalitas adalah untuk mengetahui apakah data penelitian yang diperoleh berdistribusi normal atau mendekati normal, karena data yang baik adalah data yang menyerupai distribusi normal.<sup>17</sup>

b. Uji Multikolinearitas

Uji multikolinearitas merupakan syarat untuk semua uji hipotesis kausalitas (regresi). Multikolinearitas dapat dideteksi dengan menghitung koefisien korelasi ganda dan membandingkannya dengan koefisien korelasi antarvariabel bebas. Digunakan untuk mengetahui kesalahan standar estimasi model dalam penelitian. Menguji adanya kasus multikolinearitas adalah dengan patokan nilai VIF (*variance inflation factor*) dan koefisien korelasi antarvariabel bebas. Karim dan Hadi berpendapat bahwa untuk melihat adanya kasus multikolinearitas adalah dengan melihat VIF, apabila nilai VIF suatu model kurang dari 10, maka model tersebut dinyatakan bebas dari kasus multikolinearitas.<sup>18</sup>

c. Uji Autokorelasi

Autokorelasi artinya adanya korelasi antara anggota serangkaian observasi yang diurutkan menurut waktu (seperti dalam data deretan waktu) atau ruang (seperti dalam data *cross sectional*).

---

<sup>17</sup>Imam Gunawan, *Pengantar Statistika Inferensial*, Cet I, Ed Pertama, (Jakarta: PT Raja Grafindo Persada, 2016), h. 93

<sup>18</sup>Imam Gunawan, 2016, h. 102-103

Untuk mendeteksi adanya autokorelasi dalam suatu model regresi, dapat dilakukan melalui pengujian terhadap nilai uji Durbin-Watson. Kriteria pengujian Durbin-Watson menurut Karim dan Hadi dilihat pada tabel di bawah ini.

**Tabel 3.2. Kriteria Pengujian Autokorelasi**

Durbin-Watson	Simpulan
<1,10	Ada autokorelasi
1,10 s.d 1,54	Tanpa simpulan
1,55 s.d 2,46	Tidak ada autokorelasi
2,46 s.d 2,90	Tanpa simpulan
>2,91	Ada autokorelasi

Sumber: Imam Gunawan, Pengantar statistika inferensial (Jakarta: PT. Raja grafindo Persada, 2016), h. 100

Keberadaan autokorelasi memiliki konsekuensi, yaitu estimasi masih linier dan tidak bias, serta konsisten dan secara asumptotis terdistribusi secara normal namun estimator-estimator tersebut tidak lagi efisien (memiliki varian terkecil).<sup>19</sup>

d. Uji Heteroskedastisitas

*Salkind* mengemukakan *heteroscedasticity is perhaps most often considered in cases of linear regression through the origin, although that is by no means the limitation of its usefulness.* Heteroskedastisitas artinya varians variabel dalam model tidak sama. Salah satu cara yang dapat digunakan untuk melihat adanya kasus heteroskedastisitas adalah dengan memerhatikan *plot* dari sebaran residual (\*ZRESID) dan tidak menunjukkan adanya suatu pola tertentu, maka dapat dikatakan bahwa model terbebas dari asumsi heteroskedastisitas.<sup>20</sup>

<sup>19</sup>Imam Gunawan, *Pengantar Statistika Inferensial*, Cet I, Ed Pertama, (Jakarta: PT Raja Grafindo Persada, 2016), h. 101-102

<sup>20</sup>Imam Gunawan, 2016, h. 103



## H. Teknik Analisis Data

Teknik yang digunakan untuk mengolah data adalah teknis analisis statistik melalui program komputer Microsoft Excel & SPSS. Jawaban dihitung berdasarkan hasil kuesioner yang telah disebarakan:

### 1. Uji Regresi Sederhana

Tujuan digunakan analisis regresi sederhana adalah untuk mengetahui arah hubungan antara variabel independen dengan variabel dependen apakah positif atau negatif dan untuk memprediksi nilai dari variabel dependen apabila nilai variabel independen mengalami kenaikan atau penurunan.

Adapun analisis regresi dapat dirumuskan sebagai berikut.<sup>21</sup>

$$Y = a + bX$$

Dimana:

Y = Variabel tidak bebas yaitu pengembangan karir

X = Variabel bebas yaitu *fear of success*

a = Konstanta

b = Koefisien regresi

### 2. Uji Regresi Moderasi dengan Pendekatan Nilai Selisih Mutlak

Hasil pengumpulan data akan dihimpun setiap variabel sebagai suatu nilai dari setiap responden dan dapat dihitung melalui program SPSS. Metode penganalisaan data menggunakan perhitungan statistik dan program SPSS untuk menguji hipotesis yang telah ditetapkan, dapat diterima atau ditolak.

---

<sup>21</sup>Syofian Siregar, Metode Penelitian Kuantitatif, Cet I, Ed Pertama, (Jakarta: Prenadamedia Group, 2013), h. 251

*Frucot* dan *Shearon* mengajukan model regresi yang agak berbeda untuk menguji pengaruh moderasi yaitu dengan model regresi yang agak berbeda untuk menguji pengaruh moderasi yaitu dengan model nilai selisih mutlak dari variabel independen. Langkah uji nilai selisih mutlak dalam penelitian ini dapat digambarkan dengan persamaan regresi sebagai berikut:

$$Y = \alpha + \beta_1 X + \beta_2 Z + \beta_3 XZ + e$$

Dimana:

$\alpha$  = Konstanta

Y = Pengembangan Karir

Z = Motivasi Berprestasi

e = Standar Error

$b_1, b_2, b_3, \dots, b_n$  = Koefisien regresi berganda<sup>22</sup>

### 3. Analisis Koefisien Determinasi ( $R^2$ )

Menurut Ghozali, koefisien determinasi pada intinya mengukur seberapa jauh kemampuan model dalam menerangkan variasi variabel independen. Nilai koefisien determinasi adalah antara nol dan satu. Nilai  $R^2$  yang kecil berarti kemampuan variabel-variabel independen dalam menjelaskan variasi variabel dependen amat terbatas. Nilai yang mendekati satu berarti variabel-variabel

---

<sup>22</sup>Emil Ryan Subhi, *Pengaruh Kepemimpinan Transformasional terhadap Kinerja Karyawan dengan Penghargaan sebagai Variabel Moderating*, (Ilmu riset & manajemen, Surabaya, 2014), h. 13

independen memberikan hampir semua informasi yang dibutuhkan untuk memprediksi variasi variabel dependen.<sup>23</sup>

#### 4. Uji Hipotesis

##### Uji Regresi Secara Parsial (t-test)

Uji secara parsial adalah untuk menguji apakah setiap variabel bebas (*independent*) memiliki pengaruh atau tidak terhadap variabel terikat (*dependent*). Bentuk pengujiannya adalah  $H_0: b_i = 0$ , artinya suatu variabel bebas bukan merupakan penjelas yang signifikan atau tidak memiliki pengaruh terhadap variabel terikat dan  $H_a: b_i \neq 0$ , artinya suatu variabel bebas merupakan penjelas yang signifikan terhadap variabel terikat atau dengan kata lain variabel bebas tersebut memiliki pengaruh terhadap variabel terikat.<sup>24</sup>

Penentuan hipotesis:

$H_0: b = 0$ , artinya tidak ada pengaruh yang signifikan antara variabel independen secara parsial terhadap variabel dependen.

$H_a: b \neq 0$ , artinya ada pengaruh yang signifikan antara variabel independen terhadap variabel dependen.

Kaidah Pengujian:

Jika  $t_{hitung} > t_{tabel}$  maka  $H_0$  ditolak

Jika  $-t_{tabel} \leq t_{hitung} \leq t_{tabel}$  maka  $H_0$  diterima.

Untuk mengetahui hipotesis mana yang terpilih  $H_0$  atau  $H_a$ .<sup>25</sup>

<sup>23</sup>Titik Rosita, *Pengaruh Kepuasan Kerja terhadap Kinerja Karyawan dengan Komitmen Organisasional sebagai variabel intervening*, (Jurnal Ilmu dan Riset Manajemen, Surabaya, 2016), h. 8

<sup>24</sup>Renhard Manurung dan Ratlan Pardede, *Analisis Jalur Path Analysis*, (Jakarta: Rineka Cipta, 2014), h. 38

<sup>25</sup>Syofian Siregar, *Metode Penelitian Kuantitatif: Dilengkapi dengan perbandingan Perhitungan Manual & SPSS*, Cet I, Ed Pertama, (Jakarta: Prenada Media Group, 2013), h. 305

## BAB IV

### HASIL PENELITIAN DAN PEMBAHASAN

#### A. *Gambaran Umum Objek Penelitian*

##### 1. Profil Perusahaan

PT PLN (Persero) Area Bulukumba yang beralamat di Jl. Lanto Daeng Pasewang Kabupaten Bulukumba Sulawesi adalah salah satu dari 10 Area asuhan wilayah kerja PT PLN (Persero) Wilayah Sulsel, Sultra dan Sulbar. Lingkup wilayah perusahaan yaitu Kabupaten Bulukumba (Luas wilayah 1.154,67 Km<sup>2</sup>), Kabupaten Bantaeng (Luas wilayah 395,83 Km<sup>2</sup>), Kabupaten Sinjai (Luas wilayah 819,96 Km<sup>2</sup>), Kabupaten Selayar (Luas wilayah 903,35 Km<sup>2</sup>) dan Kabupaten Jeneponto (Luas wilayah 749,79 Km<sup>2</sup>).

PT PLN (Persero) Area Bulukumba didirikan tanggal 1 Oktober 1982 dan didukung oleh jumlah karyawan 112 orang, serta mempunyai kategori kelas 1, secara Fungsional membawahi 7 Unit Rayon asuhan.

##### 2. Visi Misi Perusahaan

Visi merupakan gambaran dan tujuan suatu perusahaan dimasa yang akan datang sedangkan misi adalah merupakan cara yang akan ditempuh oleh perusahaan dalam mencapai tujuan Perusahaan. Adapun visi dan misi PT. PLN (Persero) Area Bulukumba sebagai berikut:

Visi : Diakui sebagai perusahaan listrik yang efisien dengan layanan memuaskan didukung oleh sumber daya manusia profesional

Misi : a. Menjalankan bisnis kelistrikan dan bidang lain yang terkait berorientasi pada kepuasan pelanggan, anggota perusahaan dan pemegang saham.

b. Menjadikan tenaga listrik sebagai media untuk meningkatkan kualitas kehidupan masyarakat.

c. Mengupayakan agar tenaga listrik menjadi pendorong kegiatan ekonomi.

d. Menjalankan kegiatan usaha yang berwawasan lingkungan.

### **3. Struktur Organisasi**

Salah satu cara untuk mencapai kemampuan mengelola suatu organisasi yang baik adalah dengan menentukan struktur formal organisasi. Struktur organisasi yang jelas akan memudahkan para anggota melihat bagaimana organisasi disusun sehingga masing-masing mengetahui tugas, wewenang serta tanggung jawabnya secara jelas. Jadi dengan adanya struktur organisasi ini karyawan dapat bekerja secara jelas sesuai dengan bagian dan tugas masing-masing.

Gambar 4.1

## Struktur Organisasi PT. PLN (Persero) Area Bulukumba

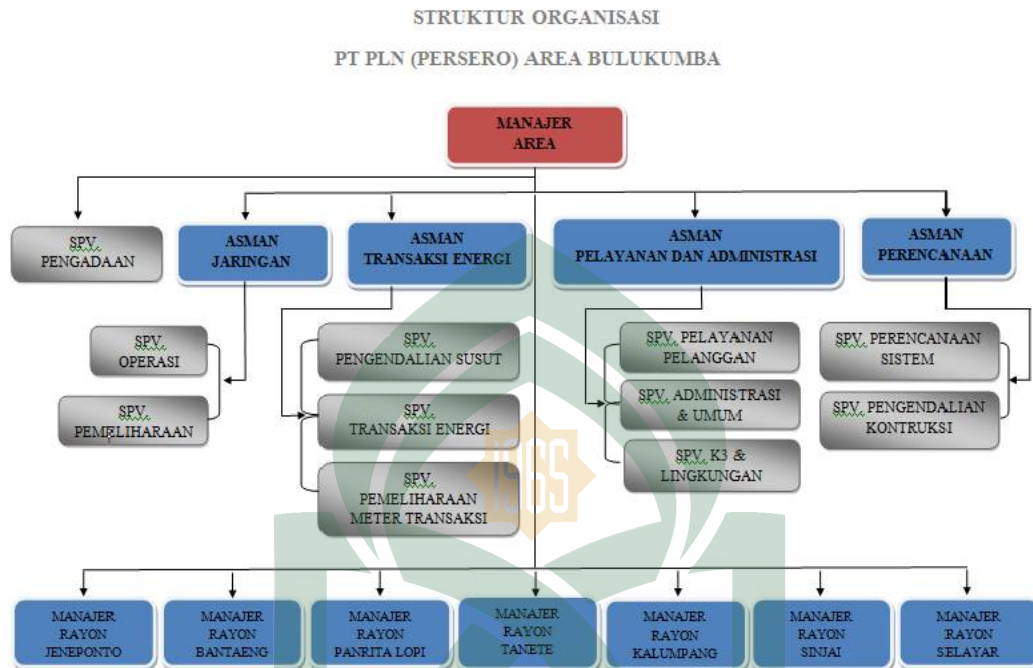

Sumber: PT. PLN (Persero) Area Bulukumba

Adapun uraian tugas dari PT. PLN (Persero) Area Bulukumba adalah:

- a. Manajer Area memiliki tugas utama sebagai berikut:
  1. Membagi tugas dan memberi arahan kepada bawahan dalam rangka pelaksanaan tugas.
  2. Menetapkan program kerja peningkatan kinerja area.
  3. Menetapkan indikator kerja KPI bagian dan unit asuhannya.
  4. Menetapkan program kerja peningkatan kinerja area.
  5. Menetapkan standar manajemen konstruksi.
- b. Supervisor Pengadaan memiliki tugas utama sebagai berikut:
  1. Melaksanakan efisiensi operasi konstruksi distribusi.

2. Memantau realisasi pelaksanaan penyambungan tenaga listrik.
  3. Mengendalikan pelaksanaan penyambungan tenaga listrik.
  4. Mengelola pengadaan dan persediaan materai distribusi.
  5. Melaksanakan tugas berkala sesuai bidangnya.
- c. Asisten Manajer Jaringan terbagi menjadi dua yaitu Supervisor Operasi dan Supervisor pemeliharaan, memiliki tugas utama sebagai berikut:
1. Membagi tugas dan memberi arahan kepada bawahan dalam rangka pelaksanaan tugas.
  2. Mengusulkan rencana pengembangan sistem operasi distribusi untuk mengoptimalkan beban dan jaringan efisiensi distribusi.
  3. Melakukan pengendalian atas tercapainya efisiensi operasi dan pemeliharaan asset jaringan distribusi respon *time*, *recovery time*, dan jumlah gangguan.
- d. Asisten Manajer Transaksi Energi terbagi menjadi tiga yaitu Supervisor Pengendalian Susut, Supervisor Transaksi Energi dan Supervisor Pemeliharaan Meter Transaksi, memiliki tugas utama sebagai berikut:
1. Membagi tugas dan memberi arahan kepada bawahan dalam rangka pelaksanaan tugas.
  2. Melakukan analisa dan evaluasi energi.
  3. Menangani akurasi transaksi energi listrik internal perusahaan dengan unit lain dan pelanggan.
  4. Menyusun dan melaksanakan program penurunan susut non-teknis.

5. Mengendalikan kegiatan pemasangan, perubahan daya, pemutusan dan pemeliharaan APP.
- e. Asisten Manajer Pelayanan dan Administrasi terbagi menjadi tiga yaitu Supervisor Pelayanan Pelanggan dan Supervisor Administrasi & Umum dan Supervisor K3 & Lingkungan, memiliki tugas utama sebagai berikut:
1. Membagi tugas dan memberi arahan kepada bawahan dalam rangka pelaksanaan tugas.
  2. Mengelola fungsi keuangan.
  3. Mengelola fungsi akuntansi.
  4. Mengelola peningkatan pelayanan pelanggan.
  5. Mengelola peningkatan Integritas Layanan Publik (ILP).
- f. Asisten Manajer Perencanaan terbagi menjadi dua yaitu Supervisor Perencanaan Sistem dan Supervisor Pengendalian Kontruksi memiliki tugas utama sebagai berikut:
1. Membagi tugas dan memberi arahan kepada bawahan dalam rangka pelaksanaan tugas.
  2. Menyusun *master plan*, usulan RAKP dan PRK area.
  3. Memantau realisasi RAKP termasuk *breakdown* dan monitor melalui *smart one*.
  4. Mengusulkan sasaran indikator kerja KPI area dan rayon.
  5. Mengelola pengoprasian sistem teknologi informasi.
- g. Rayon memiliki tugas utama sebagai berikut:



1. Membagi tugas dan memberi arahan kepada bawahan dalam rangka pelaksanaan tugas.
2. Menyusun usulan PRK rayon.
3. Melakukan evaluasi realisasi kinerja rayon.
4. Menyusun dan mengevaluasi potensi pasar.
5. Menyusun program peningkatan pelayanan pelanggan.

## **B. Hasil Penelitian**

### **1. Karakteristik Responden**

Data karakteristik responden merupakan data responden yang dikumpulkan untuk mengetahui profil responden penelitian. Karakteristik responden dalam penelitian ini meliputi usia, jenis kelamin, tingkat pendidikan dan masa kerja. Karakteristik responden akan dijelaskan lebih lanjut pada tabel sebagai berikut:

#### **a. Usia**

Karakteristik berdasarkan usia dimaksudkan untuk mengetahui kelompok usia responden yang ada didalam perusahaan. Adapun rincian dari usia responden pada penelitian ini, sebagai berikut.

**Tabel 4.1**  
**Karakteristik Responden Berdasarkan Usia**

<b>No</b>	<b>Usia</b>	<b>Jumlah Responden</b>	<b>Persentase (%)</b>
1	17-20	5	8
2	21-30	44	61
3	31-40	11	16
4	41-55	10	15
<b>Total</b>		<b>70</b>	<b>100</b>

*Sumber data primer yang diolah (2018)*

Tabel 4.1 menunjukkan bahwa usia responden yang paling banyak berada pada usia 21-30 tahun yaitu sebanyak 44 responden atau sebesar 61%, lalu usia 31-40 tahun sebanyak 11 responden atau 16%, usia 41-55 sekitar 10 responden atau 15% dan yang paling sedikit yaitu usia 17-20 tahun hanya 5 responden atau sebesar 8%.

#### b. Jenis Kelamin

Karakteristik responden pada penelitian ini salah satunya adalah jenis kelamin. Pada penelitian ini terdapat 70 responden, dengan 62% laki-laki dan sisanya 38% perempuan. Berikut ini adalah rincian karakteristik responden berdasarkan jenis kelamin.

**Tabel 4.2**  
**Karakteristik Responden Berdasarkan Jenis Kelamin**

No	Jenis Kelamin	Jumlah Responden	Persentase (%)
1	Laki-Laki	42	60
2	Perempuan	28	40
<b>Total</b>		<b>70</b>	<b>100</b>

Sumber: Data primer diolah (2018)

Tabel 4.2 menunjukkan informasi mengenai jumlah responden berdasarkan jenis kelamin. Berdasarkan tabel diatas jumlah responden yang paling banyak adalah responden berjenis kelamin laki-laki sebanyak 42 orang atau sebesar 60% sedangkan responden perempuan sebanyak 28 orang atau sebesar 40%.

#### c. Tingkat Pendidikan

Penelitian ini juga memuat data responden berdasarkan tingkat pendidikan. Tingkat pendidikan menjadi salah satu informasi penting yang dibutuhkan dalam

mengelolah hasil penelitian. Adapun rincian dari tingkat pendidikan responden pada penelitian ini, sebagai berikut.

**Tabel 4.3**  
**Karakteristik Responden Berdasarkan Tingkat Pendidikan**

No	Pendidikan Terakhir	Jumlah Responden	Persentase (%)
1	SMA	20	29
2	D3	22	32
3	D4	4	5
4	S1	24	34
<b>Total</b>		<b>70</b>	<b>100</b>

*Sumber: Data primer yang diolah (2018)*

Tabel 4.3 menunjukkan bahwa tingkat pendidikan responden yang paling banyak berada pada SMA sebanyak 20 responden atau sebesar 29%, dan jumlah responden yang telah menempuh pendidikan D3 sebanyak 22 responden atau sebesar 32% selanjutnya jumlah responden D4 hanya 4 responden atau sebanyak 5% dan untuk tingkat pendidikan S1 sebanyak 24 responden atau sebanyak 34%.

#### d. Masa Kerja

Masa kerja merupakan salah satu karakteristik penting yang dibutuhkan oleh peneliti. Masa kerja menjadi kriteria pemilihan sampel pada penelitian ini. Pengalaman seseorang melaksanakan pekerjaan secara terus menerus mampu meningkatkan kinerjanya. Informasi mengenai data responden berdasarkan masa kerja diuraikan pada tabel 4.4.

**Tabel 4.4**  
**Karakteristik Responden Berdasarkan Masa Kerja**

No	Masa Kerja	Jumlah Responden	Persentase (%)
1	1-3 Tahun	31	44
2	4-5 Tahun	15	21
3	6> Tahun	24	35
<b>Total</b>		<b>70</b>	<b>100</b>

*Sumber: Data primer yang diolah*

Tabel 4.4 yang menunjukkan bahwa masa kerja responden yang paling banyak berada pada 1-3 tahun sebanyak 31 responden atau sebesar 44%, responden dengan masa kerja 6> tahun berjumlah 24 responden atau sebesar 35% sedangkan responden dengan masa kerja 4-5 tahun berjumlah 15 responden atau sebesar 21%.

## 2. Deskripsi Responden

Deskripsi responden merupakan penjelasan tentang keberadaan tenaga kerja pada PT. PLN (Persero) Area Bulukumba, yang diperlukan sebagai informasi agar dapat mengetahui identitas sebagai responden dalam penelitian ini. Responden dalam penelitian ini sebanyak 70 orang karyawan dengan memberikan informasi mengenai identitas diri mulai dari jenis kelamin, usia, pendidikan dan masa kerja. Kuesioner yang telah disiapkan mulai disebar kepada responden serta dilakukan penyebaran secara *online* dan kuesioner yang akan digunakan yaitu kuesioner yang lengkap yang telah diisi oleh responden. Adapun rincian mengenai pengiriman dan pengembalian kuesioner pada penelitian ini dapat dilihat pada Tabel 4.5.

**Tabel 4.5**  
**Rincian Pengiriman dan Pengembalian Kuesioner**

No	Keterangan	Jumlah Koesioner	Persentase (%)
1	Kuesioner yang disebarkan	112	100
2	kuesioner yang kembali	70	62
3	kuesioner yang tidak kembali	42	35
4	Kuesioner yang cacat	0	0
5	kuesioner yang dapat diolah	70	62
<b>n sampel=70</b>			
<b>Responden Rate= <math>(70/112) \times 100\% = 62\%</math></b>			

Sumber: Data primer diolah (2018)

Tabel 4.5 menunjukkan bahwa terdapat 112 kuesioner yang disebarkan kepada karyawan secara langsung serta melalui *online*, namun terdapat 42 kuesioner yang tidak kembali, sehingga jumlah yang diterima sebanyak 70 kuesioner, kuesioner yang digunakan dalam penelitian ini hanya 70 kuesioner.

#### a. Analisis Deskriptif Variabel Penelitian

Berikut ini akan dijelaskan tentang item-item dari variabel *fear of success* (X), Motivasi Berprestasi (Y) dan Pengembangan Karir (Y) pada PLN (Persero) Area Bulukumba.

##### 1. Tanggapan Responden Mengenai *fear of success*

Variabel *fear of success* pada penelitian ini diukur melalui 3 indikator yang dibagi menjadi 6 buah pernyataan. Hasil Tanggapan variabel *fear of success* kemudian diolah ke dalam SPSS. Adapun hasilnya dapat dilihat pada tabel berikut ini:

**Tabel 4.6**  
**Tanggapan Responden Mengenai *Fear of Success***

No.	Pernyataan	Skor					Total
		STS (1)	TS (2)	N (3)	S (4)	SS (5)	
1	Karyawan selalu bekerja dengan giat agar mendapatkan hasil yang baik	-	1	19	28	22	70
2	Karyawan bekerja dengan baik agar dapat mengasah kemampuannya	3	1	22	26	18	70
3	Karyawan selalu bersemangat untuk bekerja walaupun mendapatkan hasil yang kurang maksimal	-	-	22	30	18	70
4	Adanya keahlian yang dimiliki karyawan tidak menutup kemungkinan akan melakukan kesalahan dalam pekerjaan	-	-	23	29	18	70
5	Kurangnya kemampuan yang dimiliki membuat karyawan cemas dalam melakukan pekerjaan sehingga merasa kurang percaya diri untuk sukses dalam karir	1	-	21	31	17	70
6	Banyaknya pesaing dalam perusahaan membuat karyawan khawatir dalam proses mencapai kesuksesan	1	1	21	29	18	70

Sumber: Data primer diolah (2018)

## 2. Tanggapan Responden Mengenai Motivasi Berprestasi

Variabel *motivasi berprestasi* pada penelitian ini diukur melalui 10 indikator yang dibagi menjadi 10 buah pernyataan. Hasil Tanggapan variabel motivasi

berprestasi kemudian diolah ke dalam SPSS. Adapun hasilnya dapat dilihat pada tabel berikut ini:

**Tabel 4.7**  
**Tanggapan Responden Mengenai Motivasi Berprestasi**

No.	Pernyataan	Skor					Total
		STS (1)	TS (2)	N (3)	S (4)	SS (5)	
1	Pekerjaan yang dilakukan karyawan saat ini memacu karyawan untuk memberikan hasil yang maksimal untuk mencapai prestasi kerja	-	11	27	16	16	70
2	Karyawan berani mengambil pekerjaan yang menantang untuk melatih kemampuannya	-	4	11	21	34	70
3	Karyawan selalu bekerja dengan penuh semangat walaupun selalu ada kendala dalam setiap pekerjaan yang dilakukan	1	-	18	31	20	70
4	Karyawan selalu percaya atas kemampuan yang dimiliki sehingga karyawan berani menghadapi risiko yang ada di dalam pekerjaan	-	1	22	24	23	70
5	Karyawan bekerja dengan baik untuk memberikan inovasi dan kreativitas dalam pekerjaan	-	2	15	27	26	70
6	Karyawan selalu memberikan saran kepada rekan kerja bilamana diperlukan untuk mempercepat proses penyelesaian pekerjaan	-	6	16	30	18	70

Sumber: Data primer diolah (2018)

*Lanjutan Tabel 4.7*

7	Ketika mengeluarkan pendapat/ide karyawan ingin apabila pendapatnya dijadikan sebagai solusi dalam memecahkan masalah	-	3	24	19	24	70
8	Karyawan lebih leluasa mengeluarkan pendapatnya karena memiliki rekan kerja yang sependapat dengannya	-	4	11	21	34	70
9	Dalam mengeluarkan pendapat karyawan selalu memusyawarahkan dengan atasan dan rekan kerja	-	-	10	28	32	70
10	Karyawan berusaha memecahkan permasalahan yang timbul dengan memverifikasi permasalahan yang terjadi agar terhindar dari hal yang tak diinginkan	-	2	14	26	28	70

Sumber: Data primer diolah (2018)

### 3. Tanggapan Responden Mengenai Pengembangan Karir

Variabel pengembangan karir pada penelitian ini diukur melalui 6 indikator yang dibagi menjadi 6 buah pernyataan. Hasil Tanggapan variabel pengembangan karir kemudian diolah ke dalam SPSS. Adapun hasilnya dapat dilihat pada tabel berikut ini:



**Tabel 4.8**  
**Tanggapan Responden Mengenai Pengembangan Karir**

No.	Pernyataan	Skor					Total
		STS (1)	TS (2)	N (3)	S (4)	SS (5)	
1	Adanya prestasi kerja yang dimiliki oleh karyawan menjadi pertimbangan dalam pengembangan karir	-	-	-	69	1	70
2	Adanya kerja sama yang baik dari karyawan dengan rekan kerja dan atasan memudahkan tujuan karir dimasa yang akan datang	-	2	23	28	17	70
3	Masa kerja menjadi tolak ukur dalam pengembangan karir karyawan	1	-	19	30	20	70
4	Adanya mentor dan sponsor yang bersifat adil dan profesional dalam memberi kesempatan bagi karyawan untuk mendapatkan diklat dan pelatihan peningkatan kemampuan	-	1	22	23	24	70
5	Karyawan memanfaatkan kesempatan untuk tumbuh sehingga dapat meningkatkan kemampuan dan capaian karir yang diinginkan	3	9	17	23	18	70
6	Pihak manajemen memberikan kesempatan yang sama bagi karyawan untuk mengikuti program pengembangan karir	-	3	22	25	20	70

### C. Hasil Analisis Data

#### 1. Analisis deskriptif variabel

Deskripsi variabel dari 70 responden dalam penelitian dapat dilihat pada tabel berikut:

**Tabel 4.9**  
**Statistik Deskriptif Variabel**

Descriptive Statistics					
	N	Minimum	Maximum	Mean	Std. Deviation
Fear of Success	70	16	30	23,46	3,666
Motivasi Berprestasi	70	29	50	42,87	3,989
Pengembangan Karir	70	16	30	23,36	3,938
Valid N (listwise)	70				

Sumber: Outout SPSS 21 (2018)

Tabel 4.9 menunjukkan statistik deskriptif dari masing-masing variabel penelitian. Berdasarkan tabel 4.9 hasil analisis dengan menggunakan statistik deskriptif terhadap variabel *fear of success* menunjukkan nilai minimum sebesar 16, nilai maksimum sebesar 30, mean (rata-rata) sebesar 23,46 dengan standar deviasi sebesar 3,666. Hasil analisis dengan menggunakan statistik deskriptif terhadap variabel motivasi berprestasi menunjukkan nilai minimum sebesar 29, nilai maksimum sebesar 50, mean (rata-rata) sebesar 42,87 dengan standar deviasi sebesar 3,989. Selanjutnya hasil analisis dengan menggunakan statistik deskriptif terhadap variabel pengembangan karir menunjukkan nilai minimum sebesar 16, nilai maksimum sebesar 30, mean (rata-rata) sebesar 23,36, nilai maksimum sebesar 3,938.

Berdasarkan tabel di atas dapat disimpulkan bahwa nilai rata-rata tertinggi berada pada variabel motivasi berprestasi yakni 42,87, sedangkan yang terendah adalah variabel pengembangan karir yakni 23,36. Untuk standar deviasi tertinggi

berada pada variabel motivasi berprestasi 3,989 dan yang terendah variabel *Fear of success* yakni 3,666.

#### D. Hasil Uji Kualitas Data

##### 1. Uji Validitas

Uji validitas dilakukan untuk mengukur sah atau tidaknya suatu kuesioner. pengujian ini menggunakan tingkat signifikan 5% seluruh pernyataan dinyatakan valid, apabila  $r_{hitung} > r_{tabel}$  dengan nilai ketetapan sebesar 0,198. Adapun hasil uji validitas dalam penelitian ini dapat dilihat pada tabel 4.10 berikut:

**Tabel 4.10**  
**Hasil Uji Validitas**

Variabel	Pernyataan	$r_{hitung}$	$r_{tabel}$	Keterangan
<i>Fear of Success</i>	Karyawan selalu bekerja dengan giat agar mendapatkan hasil yang baik	0,703	0,2335	Valid
	Karyawan bekerja dengan baik agar dapat mengasah kemampuannya	0,713		
	Karyawan selalu bersemangat untuk bekerja walaupun mendapatkan hasil yang kurang maksimal	0,785		
	Adanya keahlian yang dimiliki karyawan tidak menutup kemungkinan akan melakukan kesalahan dalam pekerjaan	0,753		
	Kurangnya kemampuan yang dimiliki membuat karyawan cemas dalam melakukan pekerjaan	0,735		

Lanjutan Tabel 4.10

1	2	3	4	5
	sehingga merasa kurang percaya diri untuk sukses dalam karir			
	Banyaknya pesaing dalam perusahaan membuat karyawan khawatir dalam proses mencapai kesuksesan	0,715		
Motivasi Berprestasi	Pekerjaan yang dilakukan karyawan saat ini memacu karyawan untuk memberikan hasil yang maksimal untuk mencapai prestasi kerja	0,569		Valid
	Karyawan berani mengambil pekerjaan yang menantang untuk melatih kemampuannya	0,700		
	Karyawan selalu bekerja dengan penuh semangat walaupun selalu ada kendala dalam setiap pekerjaan yang dilakukan	0,689	0,2335	
	Karyawan selalu percaya atas kemampuan yang dimiliki sehingga karyawan berani menghadapi risiko yang ada di dalam pekerjaan	0,629		
	Karyawan bekerja dengan baik untuk memberikan inovasi dan kreativitas dalam pekerjaan	0,706		

*Lanjutan Tabel 4.10*

	Karyawan selalu memberikan saran kepada rekan kerja bilamana diperlukan untuk mempercepat proses penyelesaian pekerjaan	0,656		
	Ketika mengeluarkan pendapat/ide karyawan ingin apabila pendapatnya dijadikan sebagai solusi dalam memecahkan masalah	0,548		
	Karyawan lebih leluasa mengeluarkan pendapatnya karena memiliki rekan kerja yang sependapat dengannya	0,720		
	Dalam mengeluarkan pendapat karyawan selalu memusyawarahkan dengan atasan dan rekan kerja	0,564		
	Karyawan berusaha memecahkan permasalahan yang timbul dengan memverifikasi permasalahan yang terjadi agar terhindar dari hal yang tak diinginkan	0,405		
Pengembangan	Adanya prestasi kerja yang dimiliki oleh karyawan menjadi pertimbangan dalam pengembangan karir	0,715		
Karir	Adanya kerja sama yang baik dari karyawan dengan rekan kerja dan atasan memudahkan			

Lanjutan Tabel 4.10

1	2	3	4	5
	tujuan yang akan datang			
	Masa kerja menjadi tolak ukur dalam pengembangan karir karyawan	0,785		
	Adanya mentor dan sponsor yang bersifat adil dan profesional dalam memberi kesempatan bagi karyawan untuk mendapatkan diklat dan pelatihan peningkatan kemampuan	0,636	0,2335	Valid
	Karyawan memanfaatkan kesempatan untuk tumbuh sehingga dapat meningkatkan kemampuan dan capaian karir yang diinginkan	0,707		
	Pihak manajemen memberikan kesempatan yang sama bagi karyawan untuk mengikuti program pengembangan karir	0,767		

Sumber: Outout SPSS 21 (2018)

Berdasarkan tabel diatas menunjukkan bahwa seluruh item pernyataan memiliki *corected-total correlation* ( $r_{hitung}$ )  $>$   $r_{tabel}$  yaitu pada taraf signifikan 5% ( $\alpha = 0,05$ ) dan  $n = 100$  ( $N = 70-1$ ) sehingga yang menjadi acuan adalah 69. Oleh karena itu, nilai  $r_{tabel} = 0,2335$  membuktikan bahwa seluruh item dalam penelitian ini dinyatakan valid.

## 2. Uji Reabilitas

Pernyataan yang digunakan dalam penelitian dinyatakan *reliable* apabila nilai yang telah ditetapkan yaitu *Cronbach Alpha*  $> 0,60$ . Berikut penyajian tabelnya:

**Tabel 4.11**  
**Hasil Uji Reabilitas**

Variabel	<i>Cronbach's Alpha</i>	<i>Constanta</i>	<i>N of Items</i>
<i>Fear of Success</i> (X)	0,824	0,60	6
Motivasi Berprestasi (M)	0,836	0,60	10
Pengembangan Karir (Y)	0,828	0,60	6

Sumber: *Outout SPSS 21 (2018)*

Pada tabel diatas dapat dilihat hasil *output* SPSS 21 menunjukkan bahwa *Cronbach's Apha* variabel (X)  $0,824 > 0,60$ , variabel (Z)  $0,836 > 0,60$  serta variabel (Y)  $0,828 > 0,60$ . Hal ini seluruh pernyataan yang digunakan dalam penelitian dinyatakan *reliable*.

### E. Uji Asumsi Klasik

#### 1. Uji Multikolinearitas

Uji multikolinearitas merupakan syarat untuk semua uji hipotesis kausalitas (regresi). Multikolinearitas dapat dideteksi dengan menghitung koefisien korelasi ganda dan membandingkannya dengan koefisien korelasi antarvariabel bebas. digunakan untuk mengetahui kesalahan standar estimasi model dalam penelitian. Hasil uji multikolinearitas dapat dilihat sebagai berikut:

**Tabel 4.12**  
**Hasil Uji Multikolinearitas**

Model	Collinearity Statistics	
	Tolerance	VIF
Fear of Success	,927	1,079
Motivasi Berprestasi	,927	1,079

a. Dependent Variable: Pengembangan Karir  
Sumber: Outout SPSS 21 (2018)

Pada tabel 4.12 diatas terlihat bahwa hasil uji multikolinearitas menunjukkan bahwa nilai VIF semua variabel bebas dalam penelitian ini lebih kecil dari  $\geq 10$ , dan nilai tolerance semua variabel bebas  $\leq 0,10$  yang berarti tidak terjadi gejala multikolinearitas.

## 2. Uji Autokorelasi

Uji autokorelasi digunakan untuk menguji suatu model apakah antara masing-masing variabel bebas saling mempengaruhi. Hasil pengujian korelasi dapat dilihat berikut ini:

**Tabel 4.13**  
**Hasil Uji Autokorelasi**

Model	R	R Square	Adjusted R Square	Std. Error of the Estimate	Durbin-Watson
1	,730 <sup>a</sup>	,532	,518	2,733	1,835

a. Predictors: (Constant), Motivasi Berprestasi, Fear of Success

b. Dependent Variable: Pengembangan Karir

Sumber: Outout SPSS 21 (2018)

Pada tabel diatas menunjukkan bahwa nilai *Durbin-Watson (DW)* yang diporelah sebesar 1.835. nilai ini akan dibandingkan dengan nilai tabel dengan



menggunakan nilai signifikansi 5%, jumlah sampel 70 dan jumlah variabel dependent 1. Karena nilai DW > 1,5 maka data memperlihatkan gejala tidak adanya autokorelasi.

**Tabel 4.14**  
**Kriteria Pengujian Autokorelasi**

Durbin-Witson	Simpulan
<1,10	Ada autokorelasi
1,10 s.d 1,54	Tanpa simpulan
1,55 s.d 2,46	Tidak ada autokorelasi
2,46 s.d 2,90	Tanpa simpulan
>2,91	Ada autokorelasi

### 3. Uji Heteroskedastisitas

Uji Heteroskedastisitas dilakukan untuk menguji ada tidaknya heteroskedastisitas pada penelitian ini. Penafsirannya dapat dilihat pada tabel berikut:

**Gambar 4.2**  
**Hasil Uji Heteroskedastisitas**

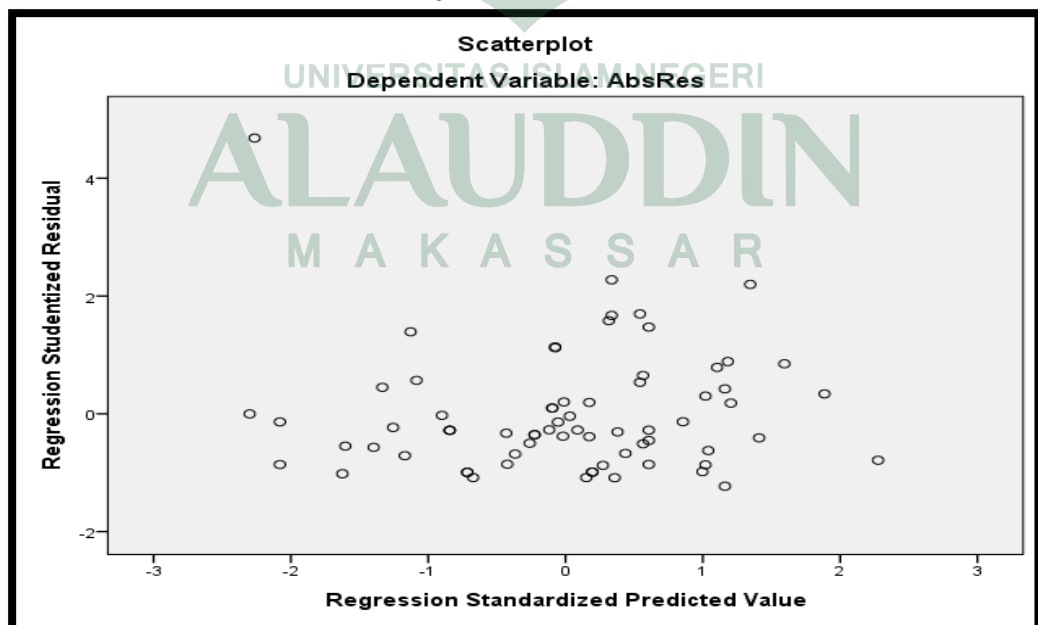

Sumber: Outout SPSS 21 (2018)

Hasil pengujian diatas menunjukkan, titik-titik menyebar secara acak, tidak ada satu pola tertentu yang jelas, serta mengalami penyebaran baik diatas maupun dibawah angka 0 (nol) sumbu Y. Hal ini berarti tidak terjadi penyimpangan asumsi klasik heteroskedastisitas pada model regresi yang dibuat.

#### 4. Uji Normalitas

Tujuan dari uji normalitas adalah untuk mengetahui apakah data penelitian yang diperoleh berdistribusi normal atau mendekati normal, karena data yang baik adalah data yang menyerupai distribusi normal.

**Gambar 4.3**  
**Hasil Uji Normalitas**

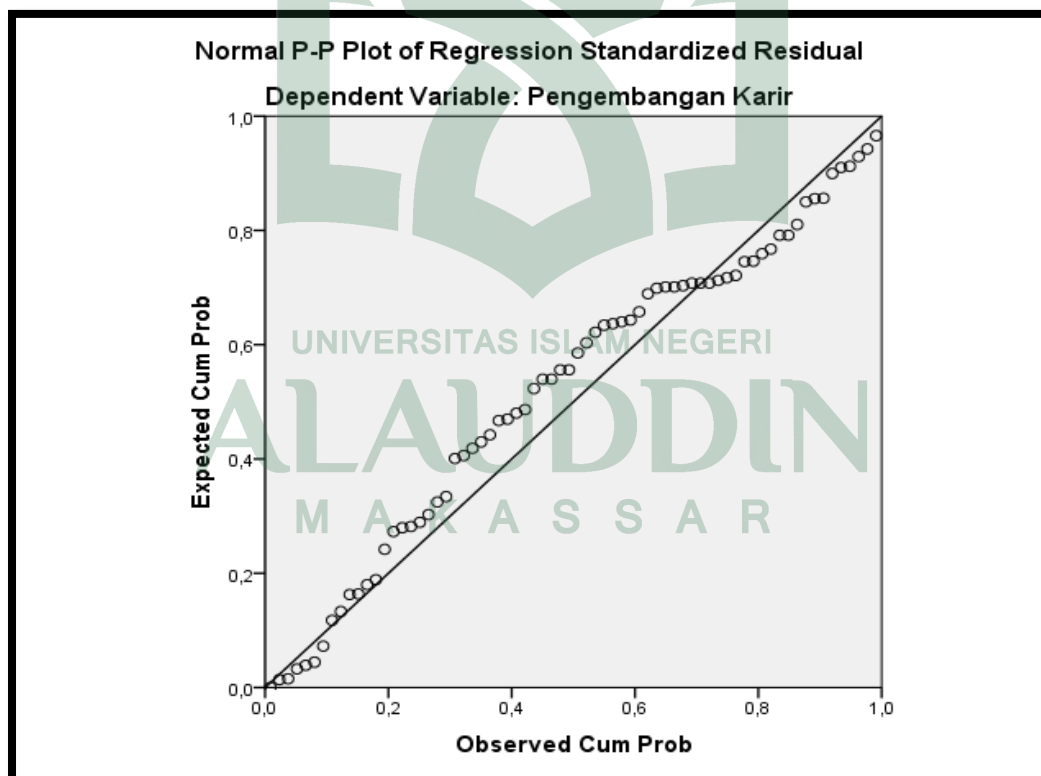

Sumber: Outout SPSS 21 (2018)

Hasil dari uji normalitas pada gambar di atas menunjukkan bahwa semua data berdistribusi secara normal, sebaran data berada disekitar garis diagonal, sehingga model regresi memenuhi asumsi normalitas.

#### D. Uji Hipotesis

Teknik analisis yang digunakan untuk menguji hipotesis  $H_1$  menggunakan analisis regresi sederhana dengan meregresikan variabel independen (*fear of success*) terhadap variabel dependen (pengembangan karir), sedangkan untuk menguji hipotesis  $H_2$  menggunakan analisis moderasi dengan pendekatan absolut residual atau uji selisih mutlak. Uji hipotesis ini dibantu dengan menggunakan program SPSS versi 21.

##### 1. Hasil Uji Regresi Sederhana Hipotesis Penelitian $H_1$

Pengujian hipotesis  $H_1$  dilakukan dengan analisis regresi sederhana pengaruh *fear of success* terhadap pengembangan karir, hasil pengujian tersebut ditampilkan sebagai berikut:

**Tabel 4.15**  
**Hasil Uji Autokorelasi**

Model Summary <sup>b</sup>					
Model	R	R Square	Adjusted R Square	Std. Error of the Estimate	Durbin-Watson
1	,730 <sup>a</sup>	,532	,518	2,733	1,835

a. Predictors: (Constant), Motivasi Berprestasi, Fear of Success

b. Dependent Variable: Pengembangan Karir

Sumber: *Output SPSS 21 (2018)*

Berdasarkan tabel diatas, dapat dilihat bahwa sifat korelasi (R) yang ditunjukkan adalah 0,730. Hal ini menunjukkan bahwa hubungan antara variabel bebas yaitu *fear of success* dengan variabel terikat yaitu pengembangan karir

dengan motivasi berprestasi sebagai variabel moderating sangat kuat karena interval korelasi 0,80-0,100.

**Tabel 4.16**  
**Koefisien Determinasi ( $R^2$ )**

**Model Summary<sup>b</sup>**

Model	R	R Square	Adjusted R Square	Std. Error of the Estimate
1	,730 <sup>a</sup>	,532	,518	2,733

a. Predictors: (Constant), Motivasi Berprestasi, Fear of Success

b. Dependent Variable: Pengembangan Karir

Sumber: Outout SPSS 21 (2018)

Berdasarkan uji koefisien determinasi di atas, nilai  $R_2$  (Adjusted R Square) dari model regresi digunakan untuk mengetahui seberapa besar kemampuan variabel bebas (independent) dalam menerangkan variabel terikat (dependent). Tabel diatas diketahui bahwa nilai  $R^2$  sebesar 0,532, hal ini berarti bahwa 53,2% menunjukkan bahwa pengembangan karir dipengaruhi oleh *fear of success*. Sisanya sebesar 46,8% dipengaruhi oleh variabel lain yang belum diteliti dalam penelitian ini.

**Tabel 4.17**  
**Hasil Uji T-Parsial**

**Coefficients<sup>a</sup>**

Model	Unstandardized Coefficients		Standardized Coefficients	T	Sig.
	B	Std. Error	Beta		
(Constant)	4,334	3,746		1,157	,251
1 Fear of Success	,778	,093	,724	8,347	,000
Motivasi Berprestasi	,018	,086	,018	,209	,835

a. Dependent Variable: Pengembangan Karir

Sumber: Outout SPSS 21 (2018)

Berdasarkan tabel 4.17 diatas dapat dianalisis model estimasi sebagai berikut:

$$Y = 4.4334 + 0,778 + e$$

Persamaan diatas dapat disimpulkan sebagai berikut:

Nilai konstanta sebesar 4.334 mengidentifikasi bahwa jika variabel *fear of success* (X) adalah nol maka pengembangan karir akan terjadi sebesar 4.334.

Jadi berdasarkan tabel 4.17 dapat dilihat bahwa variabel *fear of success* memiliki t hitung sebesar  $8,347 > t$  tabel dengan sig.  $\alpha = 0,05$  dan  $df = n - k$  yaitu  $70 - 1 = 70$  t tabel 0,2335 dengan tingkat sig. 0,000 yang lebih kecil dari 0,05, maka  $H_1$  diterima, hal ini berarti *fear of success* berpengaruh positif terhadap pengembangan karir. Dengan demikian hipotesis pertama yang menyatakan *fear of success* berpengaruh terhadap pengembangan karir terbukti. Hasil penelitian ini menunjukkan bahwa semakin tinggi *fear of success* yang dimiliki oleh karyawan maka pengembangan karir semakin rendah.

## 2. Hasil Uji Regresi Moderasi dengan pendekatan Nilai Selisih Mutlak

### Hipotesis $H_2$

Menurut Ghazali, koefisien determinasi pada intinya mengukur seberapa jauh kemampuan model dalam menerangkan variasi variabel independen. Nilai koefisien determinasi adalah antara nol dan satu. Nilai  $R^2$  yang kecil berarti kemampuan variabel-variabel independen dalam menjelaskan variasi variabel dependen amat terbatas. Nilai yang mendekati satu berarti variabel-variabel independen memberikan hampir semua informasi yang dibutuhkan untuk memprediksi variasi variabel dependen.

**Tabel 4.18**  
**Koefisien Determinasi (R<sup>2</sup>)**

**Model Summary<sup>b</sup>**

Model	R	R Square	Adjusted R Square	Std. Error of the Estimate
1	,730 <sup>a</sup>	,532	,511	2,753

a. Predictors: (Constant), MODERAT, Fear of Success, Motivasi Berprestasi

b. Dependent Variable: Pengembangan Karir

Sumber: *Output SPSS 21 (2018)*

Berdasarkan hasil uji koefisien determinasi (R square) diatas yaitu 0,532. hal ini berarti bahwa 53,2% variabel pengembangan karir dapat dijelaskan oleh variabel *fear of success* dengan motivasi berprestasi sebagai variabel moderating, sisanya sebesar 46.8% dipengaruhi oleh variabel lain yang belum diteliti dalam penelitian ini.

**Tabel 4.19**  
**Hasil Uji t**

**Coefficients<sup>a</sup>**

Model	Unstandardized Coefficients		Standardized Coefficients	T	Sig.
	B	Std. Error	Beta		
(Constant)	4,452	3,853		1,155	,252
1 Fear of Success	,780	,095	,726	8,233	,000
Motivasi Berprestasi	,016	,088	,016	,178	,859
MODERAT	-,068	,452	-,013	-,151	,880

a. Dependent Variable: Pengembangan Karir  
Sumber: *Output SPSS 21 (2018)*

Berdasarkan tabel 4.19 diatas dapat dianalisis model estimasi sebagai berikut:

$$Y = 4,452 + 0,780 X + 0,16 Z - 0,068 XZ + e$$

Hasil uji nilai selisih mutlak yang terlihat pada tabel 4.19 menunjukkan bahwa variabel moderating motivasi berprestasi mempunyai  $t$  hitung sebesar dengan tingkat signifikansi 0,880 yang lebih besar dari 0,05, maka  $H_2$  ditolak. Karena interaksi antara variabel *fear of success* dengan pengembangan karir ( $b_2$ ) memiliki tingkat signifikansi  $0,000 < 0,05$  yang berarti signifikan dan interaksi antara motivasi berprestasi dan *fear of success* terhadap pengembangan karir ( $b_3$ ) memiliki tingkat signifikansi  $0,880 > 0,05$  berarti tidak signifikan, maka penggunaan variabel motivasi berprestasi termasuk variabel independen tetapi bukan variabel yang memoderasi *fear of success* terhadap pengembangan karir. Hal ini berarti bahwa variabel motivasi berprestasi tidak dapat memperkuat atau memperlemah hubungan variabel *fear of success* terhadap pengembangan karir. Jadi hipotesis kedua ( $H_2$ ) Yang menyatakan motivasi berprestasi memoderasi *fear of success* terhadap pengembangan karir tidak terbukti atau ditolak.

### **E. Pembahasan**

Berdasarkan hasil pengujian hipotesis yaitu pengaruh masing-masing variabel *fear of success* pada pengembangan karir yang dimoderasi terhadap motivasi berprestasi adalah sebagai berikut.

#### **1. Pengaruh *fear of success* terhadap pengembangan karir**

Hasil penelitian ini menunjukkan bahwa *fear of success* berpengaruh terhadap pengembangan karir karyawan. Berdasarkan hasil analisis menunjukkan bahwa *fear of success* berpengaruh positif dan signifikan terhadap pengembangan karir. Hal ini berarti bahwa semakin tinggi *fear of success* yang dimiliki oleh

karyawan maka akan berdampak terhadap pengembangan karir karyawan, dengan demikian hipotesis pertama diterima.

Pada PT. PLN (Persero) Area Bulukumba memiliki *fear of success* yang tinggi. Hal ini dapat dilihat dari hasil jawaban responden dalam kuesioner rata-rata menjawab setuju, serta hasil wawancara dari salah-satu karyawan bagian SDM bahwa ada karyawan yang terkadang tidak mengikuti program pengembangan karir dikarenakan memiliki anak yang terbilang masih kecil dan tidak bisa dia tinggalkan dan dia merasa takut jika suatu saat nanti dia tidak bisa membagi waktu antara keluarga dan pekerjaannya. Ia ingin menjadi biasa-biasa saja dalam mengejar karir karena ia hanya ingin memprioritaskan keluarganya saja. Ada pula karyawan yang tidak percaya diri terhadap lingkungan sekitar karena merasa kemampuan yang dimiliki belum cukup dan masih tergolong karyawan baru sehingga dia takut memberikan masukan ataupun saran dalam penyelesaian masalah yang dilakukan oleh karyawan. Dia takut jika suatu saat nanti ketika timbul masalah itu karena dirinya yang tidak mampu dalam mengatur sesuatu.

*Fear of success* adalah perasaan cemas atau takut akan sukses yang dialami oleh seseorang karena konsekuensi negatif yang akan diterima ketika sukses. penelitian ini menunjukkan bahwa karyawan yang memiliki *fear of success* yang tinggi maka akan memiliki pengembangan karir yang rendah. Hal ini didukung oleh teori psikologis yaitu teori karir kognisi sosial atau *the social cognition career (Theory-SCCT)*, yang menyatakan bahwa perilaku manusia ditentukan oleh faktor personal atau faktor-faktor lingkungan. Dimana didalam prinsip dasar teori SCCT ini mengatakan bahwa makin besar hambatan yang dipersepsikan oleh seseorang



maka kemungkinan kecil upaya individual untuk mengejar karir tersebut.<sup>1</sup> Penelitian ini diperkuat oleh penelitian Wiendy puspita sari dan Dian triyani, dkk yang menyatakan bahwa *fear of success* berpengaruh positif terhadap pengembangan karir. Semakin tinggi *fear of success* maka semakin rendah pengembangan karir sebaliknya jika semakin rendah *fear of success* maka semakin tinggi pengembangan karir.<sup>2</sup>

Hal ini sejalan dengan firman Allah swt dalam Q.S. An-Najm ayat 39.

وَأَنْ لَّيْسَ لِلْإِنْسَانِ إِلَّا مَا سَعَىٰ

Terjemahnya:

“dan bahwasanya seorang manusia tiada memperoleh selain apa yang telah diusahakannya”<sup>3</sup>

Ayat diatas menjelaskan bahwa apa yang kita dapatkan tidak pernah lepas dari apa yang kita usahakan, seseorang yang ingin sukses pasti akan memperoleh sesuai dengan usaha yang dilakukan sebaliknya seseorang yang tidak ingin berusaha karena takut atas konsekuensi yang akan didapatkan dalam usaha mencapai kesuksesan dan setelah sukses seseorang tidak akan memperoleh sesuatu selain apa yang dia usahakan.

## **2. Motivasi berprestasi dalam memoderasi pengaruh *fear of success* terhadap pengembangan karir**

<sup>1</sup>Wirawan, *Manajemen Sumber Daya Manusia*, Ed. 1 (Cet ke I, Jakarta: Rajawali Pers, 2015), h. 447

<sup>2</sup>Wiendy Puspita Sari, *Fear of Success (FOS) dan Pengembangan Karir pada (Studi Kasus pada PT. Telkom, Tbk)*, Bandung, (Jurnal Ekonomi, Bandung, 2014), h. 10

<sup>3</sup>Mushaf Azh-Zhafir. *AL-Qur'an dan Terjemahannya*. (Semarang: Madina Qur'an), h. 527

Hasil penelitian ini menunjukkan bahwa motivasi berprestasi memoderasi pengaruh *fear of success* terhadap pengembangan karir karyawan. Berdasarkan hasil analisis menunjukkan bahwa motivasi berprestasi tidak berpengaruh dalam memoderasi *fear of success* terhadap pengembangan karir karyawan. Hasil analisis menunjukkan bahwa variabel motivasi berprestasi yang berarti tidak signifikan, maka penggunaan variabel motivasi berprestasi termasuk dalam kategori prediktor yang artinya bahwa variabel motivasi berprestasi termasuk variabel independen tetapi bukan variabel yang memoderasi *fear of success* terhadap pengembangan karir. Hal ini berarti bahwa hipotesis kedua yang menyatakan bahwa motivasi berprestasi memoderasi pengaruh *fear of success* terhadap pengembangan karir ditolak.

Pada PT. PLN (Persero) Area Bulukumba memiliki motivasi berprestasi yang rendah dalam memoderasi *fear of success* terhadap pengembangan karir. Hal ini dapat dilihat dari hasil jawaban responden dalam kuesioner, rata-rata karyawan memberikan jawaban setuju. Dimana motivasi berprestasi sebagai variabel moderating tidak memperkuat atau memperlemah hubungan *fear of success* terhadap pengembangan karir dikarenakan *fear of success* yang tinggi.

Berdasarkan teori atribusi yang dikembangkan oleh *Fritz Heider* yang berargumentasi bahwa perilaku seseorang dipengaruhi oleh kekuatan internal yaitu faktor-faktor yang berasal dari dalam diri seseorang seperti kemampuan atau usaha dan kekuatan eksternal yaitu faktor-faktor yang berasal dari luar, seperti kesulitan dan pekerjaan atau keberuntungan.<sup>4</sup> Seseorang dengan *fear of success* yang tinggi

---

<sup>4</sup>Mindarti, Sri Ceacilia, *Pengaruh Karakteristik Individu terhadap Kinerja*, (Jurnal Ekonomi & Bisnis, 2015)

maka akan merasa dirinya tidak yakin dalam mengambil tindakan atau keputusan yang akan diambilnya sesuai apa yang diinginkan seperti mengikuti sebuah pelatihan atau pengembangan karir di dalam sebuah perusahaan atau tempat dia bekerja, itu disebabkan karena adanya masalah internal maupun eksternal perusahaan.

Sehingga dengan adanya motivasi berprestasi tidaklah memiliki peranan yang besar dalam memperoleh pengembangan karir yang optimal dikarenakan *fear of success* yang tinggi, dimana seseorang tersebut lebih mengikuti apa yang ada didalam dirinya dibandingkan apa yang ada di lingkungan sekitar seperti adanya motivasi berprestasi maupun hal-hal lain yang dapat memberikan dorongan-dorongan positif untuk berkembang. Penelitian ini diperkuat oleh penelitian putri adiba yang menyatakan bahwa jika semakin tinggi motivasi berprestasi maka semakin rendah *fear of success* sebaliknya jika semakin rendah motivasi berprestasi maka semakin tinggi *fear of success*<sup>5</sup>

Hal ini sejalan dengan firman Allah Swt dalam Q.S. Ar-Rad Ayat 11.

...إِنَّ اللَّهَ لَا يُغَيِّرُ مَا بِقَوْمٍ حَتَّىٰ يُغَيِّرُوا مَا بِأَنْفُسِهِمْ وَإِذَا أَرَادَ اللَّهُ بِقَوْمٍ سُوءًا فَلَا مَرَدَّ لَهُ ۗ وَمَا لَهُمْ مِنْ دُونِهِ مِنْ وَالٍ ﴿١١﴾

Terjemahnya:

“Bagi manusia ada malaikat-malaikat yang selalu mengikutinya bergiliran, di muka dan di belakangnya, mereka menjaganya atas perintah Allah sesungguhnya Allah tidak merubah keadaan sesuatu kaum sehingga mereka mengubah keadaan yang ada pada diri mereka sendiri. Dan apabila Allah menghendaki keburukan terhadap sesuatu kaum, maka tak ada yang dapat menolaknya, dan sekali-kali tak ada pelindung bagi mereka selain dia”<sup>6</sup>

<sup>5</sup>Putri Adiba, *Hubungan Antara Motivasi Berprestasi dengan Fear of Success pada Wanita Bekerja*, (Jurnal Ekonomi, 2012), h. 5-7

<sup>6</sup>Mushaf Azh-Zhafir. *AL-Qur'an dan Terjemahannya*. (Semarang: Madina Qur'an), h. 250

Kalimat “Sesungguhnya Allah tidak akan mengubah keadaan suatu kaum sehingga mereka mengubah keadaan yang ada pada diri mereka sendiri”. Bagaimanapun kita diberi nasehat, dorongan agar bisa menjadi lebih baik akan tetapi jika niat dan kemauan kita untuk berusaha tidak ada maka semua akan menjadi sia-sia.

Dalam Q.S. Al-Hadid Ayat 14.

وَعَزَّكُمْ بِاللَّهِ الْغُرُورُ...

Terjemahnya:

“Dan kalian ditipu oleh angan-angan”.<sup>7</sup>

Salah satu kerugian yang didapatkan seorang hamba adalah terlenanya mereka oleh tipu daya setan yaitu angan-angan yang semu, sehingga mereka tidak berpikir sedikitpun mengapa ia tetap dengan jalan yang bermalas-malasan dan ia lupa bahwa segala sesuatu perlu dengan usaha yang keras agar mengubah kesulitan menjadi suatu kemudahan dengan jalan usaha, doa dan tawakkal.

Kita ketahui bersama bahwa doa adalah senjata yang paling ampuh untuk menyelesaikan berbagai masalah, namun apa artinya doa tanpa usaha, apa artinya orang-orang yang berusaha menasehati kita dan memberi kita dorongan jika langkah kita saja berat dalam mengubah apa yang seharusnya diubah untuk mendapatkan yang kita inginkan, apa yang kita dapatkan tergantung apa yang kita usahakan.

<sup>7</sup>Mushaf Azh-Zhafir.), h. 539

## **BAB V**

### **PENUTUP**

#### **A. Kesimpulan**

Berdasarkan hasil penelitian mengenai pengaruh *fear of success* terhadap pengembangan karir dengan motivasi berprestasi sebagai variabel moderating pada PT. PLN (Persero) Area Bulukumba dapat disimpulkan bahwa.

1. *Fear of success* berpengaruh positif pada pengembangan karir. hasil penelitian ini bermakna bahwa jika semakin tinggi *fear of success* maka semakin rendah pengembangan karir yang akan dihasilkan oleh seorang karyawan.
2. Hasil analisis regresi moderasi dengan pendekatan nilai selisih mutlak menunjukkan bahwa motivasi berprestasi dan *fear of success* tidak berpengaruh terhadap pengembangan karir. Hal ini berarti bahwa motivasi berprestasi tidak memperkuat atau memperlemah pengaruh *fear of success* terhadap pengembangan karir.

#### **B. Keterbatasan Penelitian**

Berdasarkan hasil pembahasan dan kesimpulan, adapun implikasi dari penelitian yang telah dilakukan, yakni dinyatakan dalam bentuk saran-saran yang diberikan melalui hasil penelitian agar bisa mendapatkan hasil yang lebih baik, yaitu:

1. Metode pengumpulan data penelitian ini menggunakan teknik kuesioner sehingga dapat menyebabkan kemungkinan terjadinya perbedaan persepsi

antara responden dan peneliti berkaitan pernyataan yang terdapat dalam kuesioner.

2. Adanya keterbatasan pada teknik pengambilan data yang berupa kuesioner, sehingga peneliti tidak dapat mengontrol jawaban responden yang tidak menunjukkan keadaan yang sebenarnya.
3. Penelitian ini menggunakan *fear of success* sebagai variabel yang memengaruhi pengembangan karir, sedangkan masih banyak faktor yang lain selain *fear of success* yang memengaruhi pengembangan karir yang dimiliki oleh karyawan.

### **C. Implikasi Penelitian**

Berdasarkan hasil analisis, pembahasan, dan kesimpulan. Adapun implikasi dari penelitian yang telah dilakukan, yakni dinyatakan dalam bentuk saran-saran yang diberikan melalui hasil penelitian agar dapat mendapatkan hasil yang lebih baik lagi, yaitu:

1. Bagi perusahaan PT. PLN (Persero) Area Bulukumba disarankan untuk berinteraksi lebih baik lagi antara atasan dan bawahan, agar dapat mengetahui apa yang perlu diperbaiki dan apa yang menjadi kendala karyawan pada saat bekerja, apakah karyawan memiliki masalah internal atau eksternal perusahaan.
2. Penelitian selanjutnya diharapkan mengkombinasikan dengan memakai jenis penelitian kualitatif dan teknik wawancara yang lebih mendalam sehingga hasil yang diperoleh akan lebih akurat.

3. Penelitian selanjutnya diharapkan dapat menemukan variabel-variabel baru yang berpengaruh pada pengembangan karir dengan menggunakan variabel yang lebih mendekati seperti *triple roles conflict*, *work family conflict*, dan *Locus of Control*.



## DAFTAR PUSTAKA

- Adiba, Putri. *Hubungan Antara Motivasi Berprestasi dengan Fear of Success pada Wanita Bekerja*. Jurnal Ekonomi. 2012.
- Ahyauddin. *Pengaruh Pelatihan dan Motivasi Kerja terhadap Pengembangan Karir Serta Implikasinya terhadap Kinerja*. Jurnal Ilmu Manajemen. Jakarta. 2014.
- Ayazi Mitra, dkk. *Predicted of Fear of Success From Self- Efficacy Among Professional Athletes (Swimming, Gymnastic & Track and Field) Islamic Azad University Roudehen Branch*. Journal of Experimental Biology. Europe. 2013.
- Bahrudin Yusuf. *Sumber Daya Manusia di Lembaga Keuangan syariah*. Ed. 1. Cet II. Jakarta: Rajawali Pers. 2016
- Bhuono, Agung Nugroho. *Strategi Jitu Memilih Metode Statistik Penelitian dengan SPSS*. 2005.
- Darmayanti Ni Putu, I Wayan Bagia dkk, *Pengaruh Kompetensi Intelektual dan Motivasi Berprestasi terhadap Kinerja Pegawai pada Perusahaan Daerah Air Minum (PDAM) di Kabupaten Gianyar*. Jurnal Manajemen. Bali. 2014.
- Feriyanto Andri dan Endang Shyta Triana. *Pengantar Manajemen (3 in 1)*. Yogyakarta: Mediatara. 2015.
- Gunawan, Imam. *Pengantar Statistika Inferensial*. Ed. I. Cet I. Jakarta: PT Raja Grafindo Persada. 2016.
- Hafiz Jauhari, dkk. *Pengaruh Pengembangan Karir Terhadap Keinginan Berpindah (Turnover Intention)*. Jurnal Ilmiah Manajemen Bisnis Dan Terapan. Palembang. 2016.
- Juliansyah, Noor. *Metodologi Penelitian*. Ed 1, Jakarta: Prenadamedia Group. 2011.
- Kahpi, Heri Sapari dkk. *Pengaruh Pelatihan dan Motivasi Berprestasi terhadap Kinerja Pegawai dengan Kompetensi Sebagai Variabel Moderating*. Jurnal Riset Bisnis & Manajemen Tirtayasa. Banten. 2017.
- Lapius Yikawa, dkk. *pengaruh Motivasi terhadap Pengembangan Karir Karyawan*. Manado. 2008.



- Prapti, Lulus NS Surjanti. *Analisis Faktor-Faktor Yang Mempengaruhi Wanita Karir Takut Kesuksesan Dan Pengaruhnya Terhadap Kinerja Kerja*. Jurnal Ekonomi & Solusi Bisnis. Semarang. 2017.
- Maherani, Astrani. *Pengaruh Konflik Perang Ganda dan Fear of Success terhadap Kinerja Wanita Berperan Ganda*. Jurnal Ekonomi. Bekasi. 2012.
- Martono Nanang. *Metode Penelitian Kuantitatif*. Ed 2. Cet V. Jakarta: Rajawali Pers. 2016.
- Mindarti, Ceacilia Sri. *Pengaruh Karakteristik Individu terhadap Kinerja*. Jurnal Ekonomi & Bisnis. 2015.
- Mohklas, *Pengaruh Kompetensi dan Motivasi terhadap Kinerja Pegawai dengan Komunikasi sebagai Variabel Moderating (Studi Pada Kecamatan Gayamsari Kota Semarang)*. Semarang. 2015.
- Mulya, Ratna Sari. *Pengaruh Situasi Kompetisi Kerja terhadap Fear Of Success pada Pegawai Wanita*. Jurnal Psikologi. Semarang. 2012.
- Mushaf Azh-Zhafir. *AL-Qur'an dan Terjemahannya*. Semarang: Madina Qur'an.
- Poltak, Lijan Sinambela. *Manajemen Sumber Daya Manusia*. Cet II. Jakarta: Bumi Aksara. 2017.
- Puspita, Wiendhy, Sari. *Pengaruh Fear of Success (Fos) dan Pengembangan Karir Studi Kasus pada Karyawan PT Telkom, Tbk*. Jurnal Ekonomi. Bandung. 2014.
- Renhard Manurung Dan Ratlan Pardede, *Analisis Jalur Path Analysis*. Jakarta: Rineka Cipta, 2014.
- Rivai Veithzal Zainal dan Ramly Mansyur, dkk. *Manajemen Sumber Daya Manusia*. Ed 3. Cet VII. Jakarta: Rajawali Pers. 2015.
- Rosita, Titik. *Pengaruh Kepuasan Kerja terhadap Kinerja Karyawan dengan Komitmen Organisasional sebagai Variabel Intervening*. Surabaya: Sekolah Tinggi Ilmu Ekonomi Indonesia (STIESIA) Surabaya, 2016).
- Ryan Emil Subhi. *Pengaruh Kepemimpinan Transformasional terhadap Kinerja Karyawan dengan Penghargaan sebagai Variabel Moderating*. (Ilmu Riset & Manajemen, 2014).
- Satrianegara, Faiz. *Pengembangan Sumber Daya Manusia*. Cet I. Makassar: Alauddin University Press. 2013.

- Sheaffer, Zachary. *Do Fear of Succes and Work Family Conflict Adversely Impact Affective Commitment: The Role Of Self-Efficacy And Intrinsic Motivation*. 2015.
- Siregar, Syofian. *Metode Penelitian Kuantitatif*. Ed 1. Cet I. Jakarta: Prenadamedia Group. 2013.
- Sri, Mindarti Ceacilia. *Pengaruh Karakteristik Individu terhadap Kinerja*. Jurnal Ekonomi & Bisnis. 2015.
- Sutrisno, Edy. *Manajemen Sumber Daya Manusia*. Jakarta: Kencana. 2009.
- Sugiyono. *Metode Penelitian Bisnis*. Bandung: Alfabeta. 2012.
- Sugiyono. *Metode Penelitian Kuantitatif, Kualitatif dan R&D*. Bandung: Alfabeta. 2017.
- Suhartini, Eka. *Islamic Human Resource Management*. Cet II. Makassar: Alauddin University Press. 2015.
- Sunyanto, Danang. *Praktik Riset Perilaku Konsumen*. Cet I. Yogyakarta: CAPS, 2014.
- Supranto, J. *Statistik Teori dan Aplikasi*. Ed 7. Makassar: Erlangga. 2008.
- Suryani dan Hendryadi. *Metode Riset Kuantitatif*. Ed 1. Cet I. Jakarta: Prenamedia Group. 2015.
- Sutrisno, Edy. *Manajemen Sumber Daya Manusia*. Ed 1. Jakarta: Kencana. 2009.
- Syofian, Siregar. *Metode Penelitian Kuantitatif*. Ed 1. Cet I. Jakarta: Prenadamedia Group. 2013.
- Triyani, Dian. Analisis Faktor-Faktor yang Mempengaruhi Karyawan Takut Kesuksesan dan Pengaruhnya terhadap Pengembangan Karir (Studi di Kota Semarang). Jurnal Ekonomi. 2017.
- Umar, Husein, *Metode Penelitian untuk Skripsi dan Tesis Bisnis*. Ed. 2. Cet XIII. Jakarta: Rajawali Pers. 2014.
- Usman, Husaini. *Manajemen Teori, praktik dan Riset Pendidikan*. Ed. 4. Cet I. Jakarta: Bumi Aksara. 2014.
- Victoria Joulita pattynama, dkk. *Pengaruh Motivasi Kerja, Disiplin Kerja dan Kepemimpinan terhadap Prestasi Kerja Pegawai*. Jurnal EMBA, Manado. 2016.

- Wahyutomo, Dito. *Pengaruh Motivasi Kerja dan Kemampuan Kerja terhadap Prestasi Kerja Karyawan*, Jurnal Administrasi Bisnis. Malang, 2014.
- Wirawan. *Manajemen Sumber Daya Manusia*. Ed 1. Cet II. Jakarta: Rajawali Pers. 2015.
- Yulianto, Kenny Kurniawan. *Pengaruh Pengembangan Karir dan Kompensasi terhadap kepuasan kerja karyawan di PT Parit Padang Global*. Jurnal Manajemen Bisnis. Surabaya. 2015.
- Yusuf, Bahruddin. *Sumber Daya Manusia di Lembaga Keuangan Syariah*. Ed 1, Cet II, Jakarta: Rajawali Pers. 2016.
- Zahra, Annidjatuz. *Pengaruh Sistem Pengembangan karir terhadap Motivasi Berprestasi Karyawan Pada CV. Sidiq Manajemen Yogyakarta*. Jurnal Ekonomi. Yogyakarta. 2015.





# LAMPIRAN

UNIVERSITAS ISLAM NEGERI

ALAUDDIN

M A K A S S A R

## LAMPIRAN 1

### KUESIONER PENELITIAN

**“Pengaruh *Fear of Success* terhadap Pengembangan Karir Karyawan dengan Motivasi Berprestasi sebagai Variabel Moderating pada PT. PLN (Persero) Area Bulukumba”**

Assalamualaikum Wr. Wb

Bapak/ Ibu yang saya hormati, saya Milawati S adalah mahasiswa Universitas Islam Negeri (UIN) Alauddin Makassar sedang melakukan penelitian. Penelitian yang saya lakukan ini merupakan rancangan dalam pembuatan skripsi pada program sarjana manajemen UIN Alauddin Makassar.

Saya memohon kesediaan Bapak/ Ibu untuk meluangkan waktu sejenak guna mengisi angket ini. Bapak/ Ibu diharapkan menjawab dengan jujur dan terbuka, sebab tidak ada jawaban yang benar atau salah. Kesediaan Bapak/ Ibu mengisi angket ini adalah bantuan yang tak ternilai bagi saya. Akhirnya, saya sampaikan terima kasih atas kerjasamanya.

#### A. Identitas Responden

1. Nama :
2. Usia :
3. Jenis kelamin : a. Laki-laki ( ) b. Perempuan ( )
4. Pendidikan terakhir :
5. Masa Kerja : a. 1-3 Tahun ( ) b. 4-5 Tahun ( ) c. > 6 Tahun

## B. Petunjuk Pengisian

Bapak/ Ibu sesuai dengan yang bapak/ ibu ketahui, berilah penilaian terhadap diri anda sendiri dengan jujur dan apa adanya berdasarkan pernyataan dibawah ini dengan cara memberi tanda checklist (√) salah satu dari lima kolom, dengan keterangan sebagai berikut:

STS	TS	N	S	SS
Sangat Tidak Setuju	Tidak Setuju	Netral	Setuju	Sangat Setuju

### *FEAR OF SUCCESS (X)*

NO	PERNYATAAN	Jawaban				
		1	2	3	4	5
		STS	TS	N	S	SS
<b>Motif Untuk Mendekati Sukses</b>						
1	Karyawan selalu bekerja dengan giat agar mendapatkan hasil yang baik					
2	Karyawan bekerja dengan baik agar dapat mengasah kemampuannya					
<b>Motif Untuk Menghindari Kegagalan</b>						
3	Karyawan selalu bersemangat untuk bekerja walaupun mendapatkan hasil yang kurang maksimal					
4	Adanya keahlian yang dimiliki karyawan tidak menutup kemungkinan akan melakukan kesalahan dalam pekerjaan					

<b>Motif Untuk Cemas Mengenai Kesuksesan</b>					
5	Kurangnya kemampuan yang dimiliki membuat karyawan cemas dalam melakukan pekerjaan sehingga merasa kurang percaya diri untuk sukses dalam karir				
6	Banyaknya pesaing dalam perusahaan membuat karyawan khawatir dalam proses mencapai kesuksesan				

#### MOTIVASI BERPRESTASI (Z)

NO	PERNYATAAN	Jawaban				
		1	2	3	4	5
		STS	TS	N	S	SS
<b>Berorientasi Pada Tujuan</b>						
1	Pekerjaan yang dilakukan karyawan saat ini memacu karyawan untuk memberikan hasil yang maksimal untuk mencapai prestasi kerja					
<b>Menyukai Pekerjaan yang Menantang</b>						
2	Karyawan berani mengambil pekerjaan yang menantang untuk melatih kemampuannya					
<b>Bertanggung Jawab</b>						

3	Karyawan selalu bekerja dengan penuh semangat walaupun selalu ada kendala dalam setiap pekerjaan yang dilakukan					
<b>Berani Mengambil Risiko</b>						
4	Karyawan selalu percaya atas kemampuan yang dimiliki sehingga karyawan berani menghadapi risiko yang ada di dalam pekerjaan					
<b>Kreatif dan Inovatif</b>						
5	Karyawan bekerja dengan baik untuk memberikan inovasi dan kreativitas dalam pekerjaan					
<b>Mampu Menjadi Teladan</b>						
6	Karyawan selalu memberikan saran kepada rekan kerja bilamana diperlukan untuk mempercepat proses penyelesaian pekerjaan					
<b>Selalu Ingin Pendapatnya didengar</b>						
7	Ketika mengeluarkan pendapat/ide karyawan ingin apabila pendapatnya dijadikan sebagai solusi dalam memecahkan masalah					
<b>Suka Memengaruhi Orang Lain</b>						
8	Karyawan lebih leluasa mengeluarkan pendapatnya karena memiliki rekan kerja yang					



	sependapat dengannya					
<b>Suka Bekerja Sama</b>						
9	Dalam mengeluarkan pendapat karyawan selalu memusyawarahkan dengan atasan dan rekan kerja					
<b>Menghindari Konflik</b>						
10	Karyawan berusaha memecahkan permasalahan yang timbul dengan memverifikasi permasalahan yang terjadi agar terhindar dari hal yang tak diinginkan					

#### PENGEMBANGAN KARIR (Y)

NO	PERNYATAAN	Jawaban				
		1	2	3	4	5
		STS	TS	N	S	SS
<b>Prestasi Kerja</b>						
1	Adanya prestasi kerja yang dimiliki oleh karyawan menjadi pertimbangan dalam pengembangan karir					
<b>Exposure</b>						
2	Adanya kerja sama yang baik dari karyawan dengan rekan kerja dan atasan memudahkan tujuan karir dimasa yang akan datang					
<b>Kesetiaan Organisasional</b>						

3	Masa kerja menjadi tolak ukur dalam pengembangan karir karyawan					
<b>Mentor dan Sponsor</b>						
4	Adanya mentor dan sponsor yang bersifat adil dan profesional dalam memberi kesempatan bagi karyawan untuk mendapatkan diklat dan pelatihan peningkatan kemampuan					
<b>Kesempatan-Kesempatan Untuk Tumbuh</b>						
5	Karyawan memanfaatkan kesempatan untuk tumbuh sehingga dapat meningkatkan kemampuan dan capaian karir yang diinginkan					
<b>Dukungan Manajemen</b>						
6	Pihak manajemen memberikan kesempatan yang sama bagi karyawan untuk mengikuti program pengembangan karir					

## LAMPIRAN 2

### Data Responden

Responden	Nama Responden	Jenis Kelamin	Usia	Pendidikan Terakhir	Masa Kerja
1	Joni Abdullah	Laki-Laki	34	S1	10
2	Rakhmad Kurniawan	Laki-Laki	39	S1	5
3	Ambo Appe	Laki-Laki	53	S1	26
4	Nasrah Adam	Laki-Laki	39	S1	7
5	Ismail	Laki-Laki	47	S1	23
6	Andri Kurniawan	Laki-Laki	30	S1	4
7	Ayu Febrina Anggityaningrum	Perempuan	27	S1	4
8	A. Nutrimariri K	Perempuan	27	S1	4
9	Hilmy Insania	Perempuan	25	S1	1
10	Asia Cahyani	Perempuan	27	S1	3
11	Rifka Susanti	Perempuan	27	S1	3
12	Susanti	Perempuan	25	S1	1
13	Hendra Dwi Cahyanova	Laki-Laki	26	S1	2
14	Muh. Reza Adrian B	Laki-Laki	26	S1	3
15	Diyah Puduk Wangi	Laki-Laki	25	S1	2
16	Michael	Laki-Laki	27	S1	3
17	Ahmad Ilyas	Laki-Laki	48	S1	24
18	Faiz Fata	Laki-Laki	24	D4	1
19	Nur Asia	Perempuan	25	D3	2
20	Jeanika Olivia	Perempuan	26	D3	2
21	Reni Sulastri	Perempuan	27	D3	3
22	Clara Ayu Zilvana	Perempuan	23	D3	1
23	Risa Wahyu Guntoro	Laki-Laki	25	D3	2
24	Tega Sugito	Laki-Laki	27	D3	3
25	Akhmad M	Laki-Laki	29	D3	5
26	Ridho Hidayah	Laki-Laki	23	D3	3
27	Mustofa Kamil	Laki-Laki	27	D3	4

28	Radiksa Adi Cahaya Effendy	Laki-Laki	25	D3	3
29	Agus Dwi Putra	Laki-Laki	31	D3	6
30	Sholikhin Al farabi	Laki-Laki	30	D3	5
31	Alfian Ramadhan	Laki-Laki	26	D3	3
32	Ifalia	Perempuan	28	D3	4
33	Rhamadani Wibisono	Perempuan	27	D3	4
34	Risky Amalia Widiani	Perempuan	26	D3	3
35	Afri Dian	Perempuan	28	D3	4
36	Ramdana F	Laki-Laki	25	D3	1
37	Nia Hasan	Perempuan	26	D3	2
38	Tika Haslan	Perempuan	28	D3	4
39	A. Mangkona T	Laki-Laki	20	SMA	2
40	Rio Sandi Salman	Laki-Laki	24	SMA	2
41	Bismo Nugroho Septian Pratama	Laki-Laki	20	SMA	2
42	Bustamin	Laki-Laki	45	SMA	10
43	Irwan	Laki-Laki	26	SMA	4
44	Rudy Gunawan	Laki-Laki	28	SMA	8
45	Dede Hafizullah	Laki-Laki	20	SMA	3
46	Alfin S	Laki-Laki	19	SMA	2
47	Hamzah Kanna	Laki-Laki	45	SMA	15
48	Mustari	Laki-Laki	42	SMA	15
49	Ismail Usman	Laki-Laki	39	SMA	7
50	Lutfi Mugen Pamungkas	Laki-Laki	25	SMA	3
51	Asram Asdar	Laki-Laki	26	SMA	3
52	Feri Ardiansyah	Laki-Laki	25	SMA	6
53	Husain	Laki-Laki	28	SMA	11
54	Suyudi	Laki-Laki	29	SMA	11
55	Sumarlin	Laki-Laki	20	SMA	2
56	Mustakim	Laki-Laki	27	SMA	3
57	Khairil Anwar	Laki-Laki	21	SMA	3
58	Mahendra Rushermansyah	Laki-Laki	32	SMA	10
59	Jane Isaura	Perempuan	29	D4	4
60	Serli Ananda	Perempuan	28	D4	4

61	Ayu Ratnasari	Perempuan	35	D4	10
62	Andriani K	Perempuan	35	D3	11
63	Lilis Anugrah	Perempuan	33	S1	8
64	Jihan Rihani	Perempuan	28	S1	4
65	Husna Riri M	Perempuan	45	S1	20
66	Latifa Husni	Perempuan	35	D3	10
67	Yuslinda Amir	Perempuan	44	S1	20
68	Nasiyah Saad	Perempuan	39	S1	15
69	Umrah Talha	Perempuan	41	S1	15
70	Yeyen S	Perempuan	44	S1	20



UNIVERSITAS ISLAM NEGERI  
**ALAUDDIN**  
 M A K A S S A R

## LAMPIRAN 3

### TABULASI DATA

NO Res	X							Z											Y						
	X <sub>1</sub>	X <sub>2</sub>	X <sub>3</sub>	X <sub>4</sub>	X <sub>5</sub>	X <sub>6</sub>	X	Z <sub>1</sub>	Z <sub>2</sub>	Z <sub>3</sub>	Z <sub>4</sub>	Z <sub>5</sub>	Z <sub>6</sub>	Z <sub>7</sub>	Z <sub>8</sub>	Z <sub>9</sub>	Z <sub>10</sub>	Z	Y <sub>1</sub>	Y <sub>2</sub>	Y <sub>3</sub>	Y <sub>4</sub>	Y <sub>5</sub>	Y <sub>6</sub>	Y
1	5	5	5	5	5	5	30	5	5	5	5	5	5	5	5	5	5	48	5	5	5	5	5	5	30
2	4	4	4	3	3	4	22	3	4	5	5	4	4	4	4	5	4	49	4	4	5	5	4	4	26
3	5	5	4	5	4	5	28	4	4	5	5	4	4	5	4	5	5	50	4	4	5	5	5	5	28
4	5	5	5	5	5	5	30	5	5	5	5	5	5	5	5	5	5	46	5	5	5	5	5	5	30
5	3	3	4	3	3	3	19	3	3	3	3	4	4	3	3	3	3	49	3	4	3	3	4	4	21
6	3	2	3	3	3	2	16	3	4	4	4	4	4	4	4	4	4	40	4	3	4	4	3	3	21
7	5	4	5	4	5	4	27	5	5	4	4	5	5	5	5	5	5	45	5	5	4	4	4	5	27
8	5	5	5	5	5	5	30	5	5	5	5	5	5	5	5	5	5	49	5	5	5	5	5	5	30
9	4	4	4	4	4	4	24	4	4	4	4	4	4	4	4	4	4	40	4	4	4	4	4	4	24
10	5	5	5	5	5	5	30	5	5	5	5	5	5	5	5	5	5	49	5	5	5	5	5	5	30
11	3	3	4	4	3	5	22	3	5	4	4	4	3	3	5	3	3	41	4	4	4	4	4	4	24
12	4	4	4	3	3	4	22	3	5	5	5	4	4	4	5	4	4	47	4	4	5	5	4	4	26
13	5	3	4	3	3	3	21	3	5	4	5	5	4	4	5	5	5	45	5	4	4	5	3	5	21
14	3	5	4	5	5	4	26	5	4	4	4	4	4	5	4	4	4	47	4	4	4	4	5	4	26
15	4	4	3	3	4	4	22	4	4	4	4	3	4	3	4	4	4	42	4	3	4	4	3	4	22
16	5	5	5	5	5	5	30	5	5	5	5	5	5	5	5	5	5	44	5	5	5	5	5	5	30
17	4	1	4	4	3	4	20	3	4	3	3	4	4	3	4	5	4	42	3	4	3	3	4	5	22

18	4	3	4	4	4	3	22
19	4	4	3	3	3	3	20
20	5	5	5	5	3	3	26
21	3	3	3	3	4	4	20
22	5	5	5	5	5	5	30
23	4	4	4	3	3	4	22
24	4	3	4	4	4	4	23
25	4	4	5	5	4	5	27
26	4	4	4	4	4	3	23
27	4	1	3	4	4	4	20
28	5	5	5	5	5	5	30
29	4	3	5	4	3	4	23
30	5	5	5	5	5	5	30
31	3	4	3	4	4	4	22
32	3	3	3	3	3	3	18
33	5	4	4	4	4	4	25
34	5	3	3	3	4	3	21
35	3	3	4	4	4	4	22
36	3	4	4	3	3	3	20
37	4	3	3	4	4	4	22
38	3	3	3	3	3	3	18
39	4	5	3	4	4	4	24
40	3	4	3	3	3	3	19
41	4	5	4	3	4	3	23

4	4	3	3	3	3	4	4	4	3	40
3	4	3	3	3	3	3	4	4	5	44
3	5	5	5	5	4	3	5	5	5	40
4	3	3	4	4	4	3	3	3	3	42
5	5	5	5	5	5	5	5	5	5	40
3	5	4	4	5	4	4	5	5	4	36
2	5	5	4	4	4	3	5	5	5	48
4	5	4	4	3	3	3	5	5	4	40
2	5	4	3	4	3	3	5	4	4	48
2	5	4	4	5	5	4	5	5	4	40
5	5	5	5	5	5	5	5	5	5	46
3	5	1	3	5	5	3	5	4	4	44
5	5	5	5	5	5	5	5	5	5	40
2	3	3	3	4	4	3	3	4	4	44
3	3	3	3	3	3	3	3	3	3	41
4	5	4	4	4	4	4	5	4	4	44
4	5	4	3	5	4	3	5	4	5	41
2	5	5	5	5	2	4	5	5	5	38
3	3	4	3	4	2	3	3	5	5	37
2	5	4	4	4	3	3	5	4	4	43
3	4	3	4	5	4	4	4	5	5	46
2	5	4	3	4	2	3	5	4	4	45
3	4	4	3	4	3	3	4	4	5	43
3	4	3	5	3	4	3	4	5	3	45

4	4	3	3	3	4	21
3	3	3	3	3	3	18
4	5	5	5	3	4	26
3	3	3	4	2	4	19
5	5	5	5	5	5	30
5	4	4	4	4	4	25
5	4	5	4	4	4	26
5	5	4	4	5	4	27
4	4	4	3	4	4	23
4	3	4	4	3	3	21
5	5	5	5	5	5	30
4	5	1	3	2	2	17
5	5	5	5	3	5	28
5	3	3	3	3	4	21
4	3	3	3	4	4	21
4	4	4	4	3	4	23
3	3	4	3	3	3	19
3	4	5	5	2	3	22
4	4	4	3	2	3	20
4	3	4	4	4	3	22
4	3	3	4	5	3	22
4	3	4	3	2	3	19
4	3	4	3	4	3	21
3	2	3	5	4	3	20

42	4	5	4	5	5	4	27
43	4	4	3	4	3	3	21
44	4	4	4	4	4	3	23
45	3	3	5	4	5	4	24
46	3	3	3	4	3	4	20
47	4	4	4	4	4	4	24
48	3	4	4	4	4	4	23
49	4	1	4	3	4	4	20
50	4	4	3	3	4	5	23
51	4	3	4	4	4	5	24
52	5	4	4	5	4	3	25
53	4	4	3	3	4	3	21
54	4	4	3	4	4	4	23
55	3	3	3	3	4	4	20
56	5	5	3	3	1	5	22
57	3	4	4	3	4	3	21
58	5	5	5	5	5	5	30
59	4	3	4	5	3	1	20
60	5	5	5	3	5	5	28
61	5	4	4	4	3	4	24
62	3	3	3	4	4	4	21
63	5	3	4	4	4	3	23
64	4	3	3	4	3	3	20
65	5	5	5	5	5	5	30

4	5	4	4	4	4	4	5	5	5	39
3	3	3	4	3	3	4	3	3	4	47
3	5	5	5	5	5	5	5	5	5	44
4	4	4	4	5	4	5	4	4	5	43
2	3	3	3	2	4	2	3	4	3	42
4	4	5	5	5	5	5	4	4	4	38
4	4	5	5	5	5	5	4	4	4	42
2	2	3	4	3	3	4	2	5	2	39
5	3	3	4	3	4	4	3	5	4	42
5	2	4	3	2	2	5	2	4	2	50
3	5	4	5	4	4	5	5	4	4	45
3	4	3	3	3	2	3	4	3	4	46
2	5	4	5	4	4	5	5	4	4	45
4	3	3	4	4	4	4	3	3	3	42
5	5	3	2	4	3	3	5	5	5	44
3	2	4	3	3	3	2	2	4	3	42
5	5	5	5	5	5	5	5	5	5	46
3	3	4	3	3	3	4	3	5	4	44
5	3	5	3	5	5	5	3	3	3	40
2	4	4	4	4	2	3	4	5	5	37
3	5	3	3	5	5	5	5	4	3	41
3	5	3	3	3	3	3	5	5	5	38
3	5	4	5	3	4	5	5	3	3	40
5	5	5	5	5	5	5	5	5	5	50

5	4	4	4	5	5	27
3	3	3	4	4	3	20
5	4	5	5	4	5	28
5	5	4	4	4	4	26
3	3	3	3	1	3	16
4	4	5	5	5	5	28
5	4	5	5	4	4	27
4	4	3	4	3	5	23
3	3	3	4	2	4	19
4	2	4	3	3	2	18
4	4	4	5	3	3	23
4	3	3	3	3	3	19
2	3	4	5	2	2	18
3	3	3	4	4	3	20
3	3	3	2	5	3	19
5	4	4	3	4	3	23
5	5	5	5	5	5	30
5	4	4	3	1	3	20
4	5	5	3	5	5	27
4	4	4	4	1	4	21
3	3	3	3	3	5	20
3	4	3	3	5	3	21
3	3	4	5	2	4	21
5	5	5	5	5	5	30



66	4	4	4	4	4	4	24
67	5	4	5	5	5	5	29
68	3	3	5	4	5	4	24
69	3	4	4	3	4	3	21
70	2	3	3	4	3	3	18

4	4	4	4	4	4	4	4	4	4	4	40
4	4	4	4	4	4	4	4	3	3	38	
4	4	4	4	5	4	5	4	4	5	43	
3	2	4	3	3	3	2	2	4	3	29	
3	4	4	3	4	3	3	4	4	4	37	

4	4	4	4	4	4	24
3	3	3	3	3	3	18
5	5	4	4	4	4	26
5	4	4	3	4	3	23
3	3	4	5	2	4	21



## LAMPIRAN 4

### STATISTIK DESKRIPTIF

#### 1. Statistik Deskriptif Variabel

Descriptive Statistics

	N	Minimum	Maximum	Mean	Std. Deviation
Fear of Success	70	16	30	23,46	3,666
Motivasi Berprestasi	70	29	50	42,87	3,989
Pengembangan Karir	70	16	30	23,36	3,938
Valid N (listwise)	70				

#### 2. Statistik Deskriptif Pernyataan

Deskriptif Variabel *Fear of Success*

No.	Pernyataan	Skor					Total
		STS (1)	TS (2)	N (3)	S (4)	SS (5)	
1	X1	-	1	19	28	22	70
2	X2	3	1	22	26	18	70
3	X3	-	-	22	30	18	70
4	X4	-	-	23	29	18	70
5	X5	1	-	21	31	17	70
6	X6	1	1	21	29	18	70

Deskriptif Variabel Motivasi Berprestasi

No.	Pernyataan	Skor					Total
		STS (1)	TS (2)	N (3)	S (4)	SS (5)	
1	Z1	-	11	27	16	16	70
2	Z2	-	4	11	21	34	70
3	Z3	1	-	18	31	20	70
4	Z4	-	1	22	24	23	70
5	Z5	-	2	15	27	26	70
6	Z6	-	6	16	30	18	70

7	Z7	-	3	24	19	24	70
8	Z8	-	4	11	21	34	70
9	Z9	-	-	10	28	32	70
10	Z10	-	2	14	26	28	70

### Deskriptif Variabel Pengembangan Karir

No.	Pernyataan	Skor					Total
		STS (1)	TS (2)	N (3)	S (4)	SS (5)	
1	Y1	-	-	-	69	1	70
2	Y2	-	2	23	28	17	70
3	Y3	1	-	19	30	20	70
4	Y4	-	1	22	23	24	70
5	Y5	3	9	17	23	18	70
6	Y6	-	3	22	25	20	70

## Lampiran 5

### Frekuensi Variabel *Fear of Success*

#### X1

	Frequency	Percent	Valid Percent	Cumulative Percent
2	1	1,4	1,4	1,4
3	19	27,1	27,1	28,6
Valid 4	28	40,0	40,0	68,6
5	22	31,4	31,4	100,0
Total	70	100,0	100,0	

#### X2

	Frequency	Percent	Valid Percent	Cumulative Percent
1	3	4,3	4,3	4,3
2	1	1,4	1,4	5,7
Valid 3	22	31,4	31,4	37,1
4	26	37,1	37,1	74,3
5	18	25,7	25,7	100,0
Total	70	100,0	100,0	

#### X3

	Frequency	Percent	Valid Percent	Cumulative Percent
3	22	31,4	31,4	31,4
4	30	42,9	42,9	74,3
Valid 5	18	25,7	25,7	100,0
Total	70	100,0	100,0	

**X4**

	Frequency	Percent	Valid Percent	Cumulative Percent
Valid 3	23	32,9	32,9	32,9
4	29	41,4	41,4	74,3
5	18	25,7	25,7	100,0
Total	70	100,0	100,0	

**X5**

	Frequency	Percent	Valid Percent	Cumulative Percent
Valid 1	1	1,4	1,4	1,4
3	21	30,0	30,0	31,4
4	31	44,3	44,3	75,7
5	17	24,3	24,3	100,0
Total	70	100,0	100,0	

**X6**

	Frequency	Percent	Valid Percent	Cumulative Percent
Valid 1	1	1,4	1,4	1,4
2	1	1,4	1,4	2,9
3	21	30,0	30,0	32,9
4	29	41,4	41,4	74,3
5	18	25,7	25,7	100,0
Total	70	100,0	100,0	

**Frekuensi variabel Motivasi Berprestasi****Z1**

	Frequency	Percent	Valid Percent	Cumulative Percent
Valid 2	11	15,7	15,7	15,7
3	27	38,6	38,6	54,3
4	16	22,9	22,9	77,1
5	16	22,9	22,9	100,0

Total	70	100,0	100,0
-------	----	-------	-------

**Z2**

	Frequency	Percent	Valid Percent	Cumulative Percent
2	4	5,7	5,7	5,7
3	11	15,7	15,7	21,4
Valid 4	21	30,0	30,0	51,4
5	34	48,6	48,6	100,0
Total	70	100,0	100,0	

**Z3**

	Frequency	Percent	Valid Percent	Cumulative Percent
1	1	1,4	1,4	1,4
3	18	25,7	25,7	27,1
Valid 4	31	44,3	44,3	71,4
5	20	28,6	28,6	100,0
Total	70	100,0	100,0	

**Z4**

	Frequency	Percent	Valid Percent	Cumulative Percent
2	1	1,4	1,4	1,4
3	22	31,4	31,4	32,9
Valid 4	24	34,3	34,3	67,1
5	23	32,9	32,9	100,0
Total	70	100,0	100,0	

**Z5**

	Frequency	Percent	Valid Percent	Cumulative Percent
2	2	2,9	2,9	2,9
3	15	21,4	21,4	24,3
Valid 4	27	38,6	38,6	62,9
5	26	37,1	37,1	100,0
Total	70	100,0	100,0	

**Z6**

	Frequency	Percent	Valid Percent	Cumulative Percent
2	6	8,6	8,6	8,6
3	16	22,9	22,9	31,4
Valid 4	30	42,9	42,9	74,3
5	18	25,7	25,7	100,0
Total	70	100,0	100,0	

**Z7**

	Frequency	Percent	Valid Percent	Cumulative Percent
2	3	4,3	4,3	4,3
3	24	34,3	34,3	38,6
Valid 4	19	27,1	27,1	65,7
5	24	34,3	34,3	100,0
Total	70	100,0	100,0	

**Z8**

	Frequency	Percent	Valid Percent	Cumulative Percent
2	4	5,7	5,7	5,7
3	11	15,7	15,7	21,4
Valid 4	21	30,0	30,0	51,4
5	34	48,6	48,6	100,0
Total	70	100,0	100,0	

**Z9**

	Frequency	Percent	Valid Percent	Cumulative Percent
3	10	14,3	14,3	14,3
Valid 4	28	40,0	40,0	54,3
5	32	45,7	45,7	100,0
Total	70	100,0	100,0	

**Z10**

	Frequency	Percent	Valid Percent	Cumulative Percent
2	2	2,9	2,9	2,9
3	14	20,0	20,0	22,9
Valid 4	26	37,1	37,1	60,0
5	28	40,0	40,0	100,0
Total	70	100,0	100,0	

**Frekuensi Variabel Pengembangan Karir****Y1**

	Frequency	Percent	Valid Percent	Cumulative Percent
2	1	1,4	1,4	1,4
3	17	24,3	24,3	25,7
Valid 4	28	40,0	40,0	65,7
5	24	34,3	34,3	100,0
Total	70	100,0	100,0	

**Y2**

	Frequency	Percent	Valid Percent	Cumulative Percent
2	2	2,9	2,9	2,9
3	23	32,9	32,9	35,7
Valid 4	28	40,0	40,0	75,7
5	17	24,3	24,3	100,0
Total	70	100,0	100,0	

**Y3**

	Frequency	Percent	Valid Percent	Cumulative Percent
1	1	1,4	1,4	1,4
3	19	27,1	27,1	28,6
Valid 4	30	42,9	42,9	71,4
5	20	28,6	28,6	100,0
Total	70	100,0	100,0	



**Y4**

	Frequency	Percent	Valid Percent	Cumulative Percent
2	1	1,4	1,4	1,4
3	22	31,4	31,4	32,9
4	23	32,9	32,9	65,7
5	24	34,3	34,3	100,0
Total	70	100,0	100,0	

**Y5**

	Frequency	Percent	Valid Percent	Cumulative Percent
1	3	4,3	4,3	4,3
2	9	12,9	12,9	17,1
3	17	24,3	24,3	41,4
4	23	32,9	32,9	74,3
5	18	25,7	25,7	100,0
Total	70	100,0	100,0	

**Y6**

	Frequency	Percent	Valid Percent	Cumulative Percent
2	3	4,3	4,3	4,3
3	22	31,4	31,4	35,7
4	25	35,7	35,7	71,4
5	20	28,6	28,6	100,0
Total	70	100,0	100,0	





	Pearson	,242*	,370*	,302*	,378*	,376*	,261*	1	,382*	,212	,065	,548**
	Correlation											
Z7	Sig. (2-tailed)	,044	,002	,011	,001	,001	,029		,001	,078	,593	,000
	N	70	70	70	70	70	70	70	70	70	70	70
	Pearson	,371*	,521*	,562*	,463*	,497*	,440*	,382*	1	,291*	,175	,720**
	Correlation											
Z8	Sig. (2-tailed)	,002	,000	,000	,000	,000	,000	,001		,015	,147	,000
	N	70	70	70	70	70	70	70	70	70	70	70
	Pearson	,392*	,301*	,395*	,160	,296*	,232	,212	,291*	1	,394	,564**
	Correlation											
Z9	Sig. (2-tailed)	,001	,011	,001	,186	,013	,053	,078	,015		,001	,000
	N	70	70	70	70	70	70	70	70	70	70	70
	Pearson	,108	,334*	,151	,112	,261*	,121	,065	,175	,394*	1	,405**
	Correlation											
Z10	Sig. (2-tailed)	,374	,005	,211	,357	,029	,319	,593	,147	,001		,000
	N	70	70	70	70	70	70	70	70	70	70	70
Moti	Pearson	,569*	,700*	,689*	,629*	,706*	,656*	,548*	,720*	,564*	,405	1
va	Correlation											
si	Sig. (2-tailed)	,000	,000	,000	,000	,000	,000	,000	,000	,000	,000	,000
Be		70	70	70	70	70	70	70	70	70	70	70
rpr												
es	N											
ta												
si												

\*\* . Correlation is significant at the 0.01 level (2-tailed).

\* . Correlation is significant at the 0.05 level (2-tailed).

### 3. Variabel Pengembangan Karir

		Correlations						Pengembangan Karir
		Y1	Y2	Y3	Y4	Y5	Y6	
Y1	Pearson Correlation	1	,652*	,522*	,275*	,412*	,484*	,715**
	Sig. (2-tailed)		,000	,000	,021	,000	,000	,000
	N	70	70	70	70	70	70	70
Y2	Pearson Correlation	,652*	1	,502*	,373*	,425*	,600*	,782**
	Sig. (2-tailed)	,000		,000	,001	,000	,000	,000
	N	70	70	70	70	70	70	70
Y3	Pearson Correlation	,522*	,502*	1	,654*	,373*	,511*	,785**
	Sig. (2-tailed)	,000	,000		,000	,001	,000	,000
	N	70	70	70	70	70	70	70
Y4	Pearson Correlation	,275*	,373*	,654*	1	,226	,466*	,636**
	Sig. (2-tailed)	,021	,001	,000		,060	,000	,000
	N	70	70	70	70	70	70	70
Y5	Pearson Correlation	,412*	,425*	,373*	,226	1	,468*	,707**
	Sig. (2-tailed)	,000	,000	,001	,060		,000	,000
	N	70	70	70	70	70	70	70
Y6	Pearson Correlation	,484*	,600*	,511*	,466*	,468*	1	,767**
	Sig. (2-tailed)	,000	,000	,000	,000	,000		,000
	N	70	70	70	70	70	70	70
Pengembangan Karir	Pearson Correlation	,715*	,782*	,785*	,636*	,707*	,767*	1
	Sig. (2-tailed)	,000	,000	,000	,000	,000	,000	
	N	70	70	70	70	70	70	70

\*\* . Correlation is significant at the 0.01 level (2-tailed).

\* . Correlation is significant at the 0.05 level (2-tailed).

## B. Uji Reabilitas

### 1. Variabel *Fear of Success*

Reliability Statistics

Cronbach's Alpha	N of Items
,824	6

### 2. Variabel Motivasi Berprestasi

Reliability Statistics

Cronbach's Alpha	N of Items
,836	10

### 3. Variabel Pengembangan Karir

Reliability Statistics

Cronbach's Alpha	N of Items
,828	6

## LAMPIRAN 7

### UJI ASUMSI KLASIK

#### A. Uji Multikolinearitas

Coefficients<sup>a</sup>

Model	Collinearity Statistics	
	Tolerance	VIF
Fear of Success	,927	1,079
Motivasi Berprestasi	,927	1,079

a. Dependent Variable: Pengembangan Karir

#### B. Uji Autokorelasi

Model Summary<sup>b</sup>

Model	R	R Square	Adjusted R Square	Std. Error of the Estimate	Durbin-Watson
1	,730 <sup>a</sup>	,532	,518	2,733	1,835

a. Predictors: (Constant), Motivasi Berprestasi, Fear of Success

b. Dependent Variable: Pengembangan Karir

#### C. Uji Heterokedastisitas

UNIVERSITAS ISLAM NEGERI

Scatterplot

Dependent Variable: AbsRes

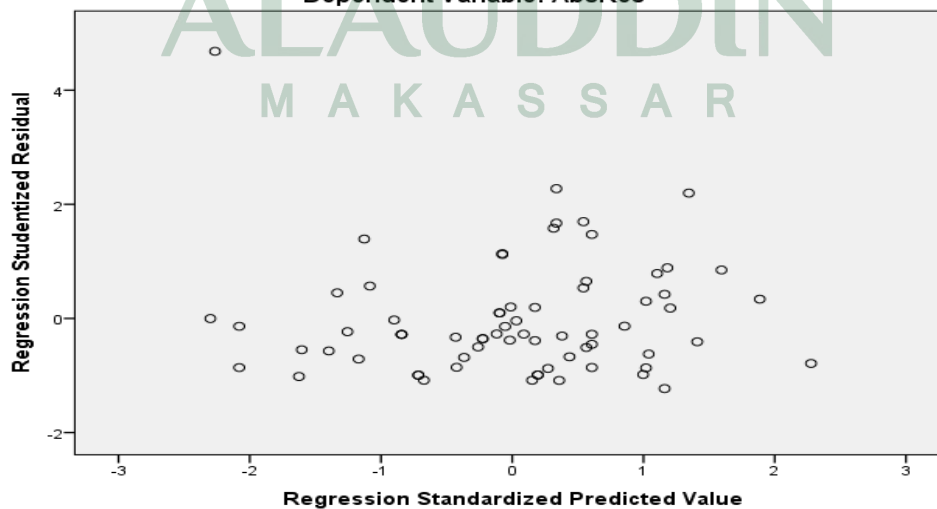

## Hasil Uji Heteroskedastisitas – Uji Glesjer

Coefficients <sup>a</sup>					
Model	Unstandardized Coefficients		Standardized Coefficients	t	Sig.
	B	Std. Error	Beta		
(Constant)	1,676	2,384		,703	,485
1 Fear of Success	-,025	,059	-,053	-,420	,676
Motivasi Berprestasi	,023	,055	,052	,414	,680

a. Dependent Variable: AbsRes

### D. Uji Normalitas

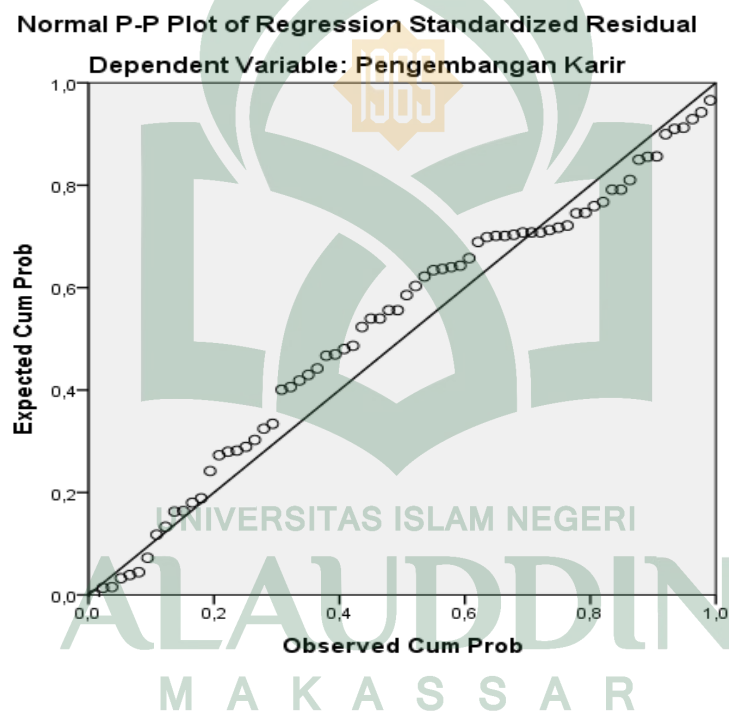



## LAMPIRAN 8

### TABEL PERHITUNGAN

	X1	X2	X3	X4	X5	X6	X	Z1	Z2	Z3	Z4	Z5	Z6	Z7	Z8	Z9	Z10	Z	Y1	Y2	Y3	Y4	Y5	Y6	Y	RES_1	AbsRes	ZX	ZZ	MODERAT
1	5	5	5	5	5	5	30	5	5	5	5	5	5	5	5	5	5	48	5	5	5	5	5	5	30	1.4593	1.46	1.7847	1.2857	0.5
2	4	4	4	3	3	4	22	3	4	5	5	4	4	4	4	5	4	49	4	4	5	5	4	4	26	3.667	3.67	-0.3975	1.5364	1.93
3	5	5	4	5	4	5	28	4	4	5	5	4	4	5	4	5	5	50	4	4	5	5	5	5	28	0.9799	0.98	1.23916	1.7871	0.55
4	5	5	5	5	5	5	30	5	5	5	5	5	5	5	5	5	5	46	5	5	5	5	5	5	30	1.4952	1.5	1.7847	0.7843	1
5	3	3	4	3	3	3	19	3	3	3	3	4	4	3	3	3	3	49	3	4	3	3	4	4	21	1.0015	1	-1.2158	1.5364	2.75
6	3	2	3	3	3	2	16	3	4	4	4	4	4	4	4	4	4	40	4	3	4	4	3	3	21	3.4974	3.5	-2.0341	-0.72	1.31
7	5	4	5	4	5	4	27	5	5	4	4	5	5	5	5	5	5	45	5	5	4	4	4	5	27	0.8477	0.85	0.96639	0.5336	0.43
8	5	5	5	5	5	5	30	5	5	5	5	5	5	5	5	5	5	49	5	5	5	5	5	5	30	1.4414	1.44	1.7847	1.5364	0.25
9	4	4	4	4	4	4	24	4	4	4	4	4	4	4	4	4	4	40	4	4	4	4	4	4	24	0.2719	0.27	0.14808	-0.72	0.87
10	5	5	5	5	5	5	30	5	5	5	5	5	5	5	5	5	5	49	5	5	5	5	5	5	30	1.4414	1.44	1.7847	1.5364	0.25
11	3	3	4	4	3	5	22	3	5	4	4	4	3	3	5	3	3	41	4	4	4	4	4	4	24	1.8103	1.81	-0.3975	-0.469	0.07
12	4	4	4	3	3	4	22	3	5	5	5	4	4	4	5	4	4	47	4	4	5	5	4	4	26	3.7028	3.7	-0.3975	1.035	1.43
13	5	3	4	3	3	3	21	3	5	4	5	5	4	4	5	5	5	45	5	4	4	5	3	5	21	-0.483	0.48	-0.6702	0.5336	1.2
14	3	5	4	5	5	4	26	5	4	4	4	4	4	5	4	4	4	47	4	4	4	4	5	4	26	0.59	0.59	0.69362	1.035	0.34
15	4	4	3	3	4	4	22	4	4	4	4	3	4	3	4	4	4	42	4	3	4	4	3	4	22	-0.208	0.21	-0.3975	-0.218	0.18
16	5	5	5	5	5	5	30	5	5	5	5	5	5	5	5	5	5	44	5	5	5	5	5	5	30	1.531	1.53	1.7847	0.2829	1.5
17	4	1	4	4	3	4	20	3	4	3	3	4	4	3	4	5	4	42	3	4	3	3	4	5	22	1.3488	1.35	-0.943	-0.218	0.72
18	4	3	4	4	4	3	22	4	4	3	3	3	3	4	4	4	3	40	4	4	3	3	3	4	21	-1.172	1.17	-0.3975	-0.72	0.32
19	4	4	3	3	3	3	20	3	4	3	3	3	3	3	4	4	5	44	3	3	3	3	3	3	18	-2.687	2.69	-0.943	0.2829	1.23
20	5	5	5	5	3	3	26	3	5	5	5	5	4	3	5	5	5	40	4	5	5	5	3	4	26	0.7155	0.72	0.69362	-0.72	1.41
21	3	3	3	3	4	4	20	4	3	3	4	4	4	3	3	3	3	42	3	3	4	2	4	19	-1.651	1.65	-0.943	-0.218	0.72	
22	5	5	5	5	5	5	30	5	5	5	5	5	5	5	5	5	5	40	5	5	5	5	5	5	30	1.6027	1.6	1.7847	-0.72	2.5
23	4	4	4	3	3	4	22	3	5	4	4	5	4	4	5	5	4	36	5	4	4	4	4	4	25	2.9	2.9	-0.3975	-1.723	1.33
24	4	3	4	4	4	4	23	2	5	5	4	4	4	3	5	5	5	48	5	4	5	4	4	4	26	2.9067	2.91	-0.1247	1.2857	1.41
25	4	4	5	4	5	27	4	5	4	4	3	3	3	3	5	5	4	40	5	5	4	4	5	4	27	0.9373	0.94	0.96639	-0.72	1.69
26	4	4	4	4	4	3	23	2	5	4	3	4	3	3	5	4	4	48	4	4	4	3	4	4	23	-0.093	0.09	-0.1247	1.2857	1.41
27	4	1	3	4	4	4	20	2	5	4	4	5	5	4	5	5	4	40	4	3	4	4	3	3	21	0.3847	0.38	-0.943	-0.72	0.22
28	5	5	5	5	5	5	30	5	5	5	5	5	5	5	5	5	5	46	5	5	5	5	5	5	30	1.4952	1.5	1.7847	0.7843	1
29	4	3	5	4	3	4	23	3	5	1	3	5	5	3	5	4	4	44	4	5	1	3	2	17	-6.022	6.02	-0.1247	0.2829	0.41	
30	5	5	5	5	5	5	30	5	5	5	5	5	5	5	5	5	5	40	5	5	5	5	3	5	28	-0.397	0.4	1.7847	-0.72	2.5
31	3	4	3	4	4	4	22	2	3	3	3	4	4	3	3	4	4	44	5	3	3	3	3	4	21	-1.243	1.24	-0.3975	0.2829	0.68
32	3	3	3	3	3	3	18	3	3	3	3	3	3	3	3	3	3	41	4	3	3	3	4	4	21	1.9231	1.92	-1.4886	-0.469	1.02
33	5	4	4	4	4	4	25	4	5	4	4	4	4	4	5	4	4	44	4	4	4	4	3	4	23	-1.578	1.58	0.42085	0.2829	0.14
34	5	3	3	3	4	3	21	4	5	4	3	5	4	3	5	4	5	41	3	3	4	3	3	19	-2.411	2.41	-0.6702	-0.469	0.2	
35	3	3	4	4	4	4	22	2	5	5	5	5	2	4	5	5	5	38	3	4	5	5	2	3	22	-0.136	0.14	-0.3975	-1.221	0.82

36	3	4	4	3	3	3	20	3	3	4	3	4	2	3	3	5	5	37	4	4	4	3	2	3	20	-0.562	0.56	-0.943	-1.472	0.53
37	4	3	3	4	4	4	22	2	5	4	4	4	3	3	5	4	4	43	4	3	4	4	4	3	22	-0.226	0.23	-0.3975	0.0322	0.43
38	3	3	3	3	3	3	18	3	4	3	4	5	4	4	4	5	5	46	4	3	3	4	5	3	22	2.8335	2.83	-1.4886	0.7843	2.27
39	4	5	3	4	4	4	24	2	5	4	3	4	2	3	5	4	4	45	4	3	4	3	2	3	19	-4.818	4.82	0.14808	0.5336	0.39
40	3	4	3	3	3	3	19	3	4	4	3	4	3	3	4	4	5	43	4	3	4	3	4	3	21	1.1091	1.11	-1.2158	0.0322	1.25
41	4	5	4	3	4	3	23	3	4	3	5	3	4	3	4	5	3	45	3	2	3	5	4	3	20	-3.04	3.04	-0.1247	0.5336	0.66
42	4	5	4	5	5	4	27	4	5	4	4	4	4	4	5	5	5	39	5	4	4	4	5	5	27	0.9552	0.96	0.96639	-0.971	1.94
43	4	4	3	4	3	3	21	3	3	3	4	3	3	4	3	3	4	47	3	3	3	4	4	3	20	-1.519	1.52	-0.6702	1.035	1.71
44	4	4	4	4	4	3	23	3	5	5	5	5	5	5	5	5	5	44	5	4	5	5	4	5	28	4.9784	4.98	-0.1247	0.2829	0.41
45	3	3	5	4	5	4	24	4	4	4	4	5	4	5	4	4	5	43	5	5	4	4	4	4	26	2.2181	2.22	0.14808	0.0322	0.12
46	3	3	3	4	3	4	20	2	3	3	3	2	4	2	3	4	3	42	3	3	3	3	1	3	16	-4.651	4.65	-0.943	-0.218	0.72
47	4	4	4	4	4	4	24	4	4	5	5	5	5	5	4	4	4	38	4	4	5	5	5	5	28	4.3077	4.31	0.14808	-1.221	1.37
48	3	4	4	4	4	4	23	4	4	5	5	5	5	5	4	4	4	42	5	4	5	5	4	4	27	4.0142	4.01	-0.1247	-0.218	0.09
49	4	1	4	3	4	4	20	2	2	3	4	3	3	4	2	5	2	39	4	4	3	4	3	5	23	2.4026	2.4	-0.943	-0.971	0.03
50	4	4	3	3	4	5	23	5	3	3	4	3	4	4	3	5	4	42	3	3	3	4	2	4	19	-3.986	3.99	-0.1247	-0.218	0.09
51	4	3	4	4	4	5	24	5	2	4	3	2	2	5	2	4	2	50	4	2	4	3	3	2	18	-5.907	5.91	0.14808	1.7871	1.64
52	5	4	4	5	4	3	25	3	5	4	5	4	4	5	5	4	4	45	4	4	4	5	3	3	23	-1.596	1.6	0.42085	0.5336	0.11
53	4	4	3	3	4	3	21	3	4	3	3	3	2	3	4	3	4	46	4	3	3	3	3	3	19	-2.501	2.5	-0.6702	0.7843	1.45
54	4	4	3	4	4	4	23	2	5	4	5	4	4	5	5	4	4	45	2	3	4	5	2	2	18	-5.04	5.04	-0.1247	0.5336	0.66
55	3	3	3	3	4	4	20	4	3	3	4	4	4	4	3	3	3	42	3	3	3	4	4	3	20	-0.651	0.65	-0.943	-0.218	0.72
56	5	5	3	3	1	5	22	5	5	3	2	4	3	3	5	5	5	44	3	3	3	2	5	3	19	-3.243	3.24	-0.3975	0.2829	0.68
57	3	4	4	3	4	3	21	3	2	4	3	3	3	2	2	4	3	42	5	4	4	3	4	3	23	1.5706	1.57	-0.6702	-0.218	0.45
58	5	5	5	5	5	5	30	5	5	5	5	5	5	5	5	5	5	46	5	5	5	5	5	5	30	1.4952	1.5	1.7847	0.7843	1
59	4	3	4	5	3	1	20	3	3	4	3	3	3	4	3	5	4	44	5	4	4	3	1	3	20	-0.687	0.69	-0.943	0.2829	1.23
60	5	5	5	3	5	5	28	5	3	5	3	5	5	5	3	3	3	40	4	5	5	3	5	5	27	0.1591	0.16	1.23916	-0.72	1.96
61	5	4	4	4	3	4	24	2	4	4	4	4	2	3	4	5	5	37	4	4	4	4	1	4	21	-2.674	2.67	0.14808	-1.472	1.62
62	3	3	3	4	4	4	21	3	5	3	3	5	5	5	4	3	4	41	3	3	3	3	3	5	20	-1.411	1.41	-0.6702	-0.469	0.2
63	5	3	4	4	4	3	23	3	5	3	3	3	3	3	5	5	38	3	4	3	3	5	3	21	-1.914	1.91	-0.1247	-1.221	1.1	
64	4	3	3	4	3	3	20	3	5	4	5	3	4	5	5	3	3	40	3	3	4	5	2	4	21	0.3847	0.38	-0.943	-0.72	0.22
65	5	5	5	5	5	5	30	5	5	5	5	5	5	5	5	5	5	50	5	5	5	5	5	5	30	1.4235	1.42	1.7847	1.7871	0
66	4	4	4	4	4	4	24	4	4	4	4	4	4	4	4	4	4	40	4	4	4	4	4	4	24	0.2719	0.27	0.14808	-0.72	0.87
67	5	4	5	5	5	5	29	4	4	4	4	4	4	4	4	3	3	38	3	3	3	3	3	3	18	-9.583	9.58	1.51193	-1.221	2.73
68	3	3	5	4	5	4	24	4	4	4	4	5	4	5	4	4	5	43	5	5	4	4	4	4	26	2.2181	2.22	0.14808	0.0322	0.12
69	3	4	4	3	4	3	21	3	2	4	3	3	3	2	2	4	3	29	5	4	4	3	4	3	23	1.8036	1.8	-0.6702	-3.478	2.81
70	2	3	3	4	3	3	18	3	4	4	3	4	3	3	4	4	4	37	3	3	4	5	2	4	21	1.9948	1.99	-1.4886	-1.472	0.02

## LAMPIRAN 9

### UJI HIPOTESIS

#### A. Analisis Regresi Sederhana

Model Summary<sup>b</sup>

Model	R	R Square	Adjusted R Square	Std. Error of the Estimate
1	,730 <sup>a</sup>	,532	,518	2,733

a. Predictors: (Constant), Motivasi Berprestasi, Fear of Success

b. Dependent Variable: Pengembangan Karir

ANOVA<sup>a</sup>

Model	Sum of Squares	df	Mean Square	F	Sig.
Regression	569,577	2	284,788	38,124	,000 <sup>b</sup>
1 Residual	500,495	67	7,470		
Total	1070,071	69			

a. Dependent Variable: Pengembangan Karir

b. Predictors: (Constant), Motivasi Berprestasi, Fear of Success

Coefficients<sup>a</sup>

Model		Unstandardized Coefficients		Standardized Coefficients	t	Sig.
		B	Std. Error	Beta		
1	(Constant)	4,334	3,746		1,157	,251
	Fear of Success	,778	,093	,724	8,347	,000
	Motivasi Berprestasi	,018	,086	,018	,209	,835

a. Dependent Variable: Pengembangan Karir

## B. Analisis Regresi Moderasi dengan Pendekatan Nilai Selisih Mutlak

**Model Summary<sup>b</sup>**

Model	R	R Square	Adjusted R Square	Std. Error of the Estimate
1	,730 <sup>a</sup>	,532	,511	2,753

a. Predictors: (Constant), MODERAT, Fear of Success, Motivasi Berprestasi

b. Dependent Variable: Pengembangan Karir

**ANOVA<sup>a</sup>**

Model	Sum of Squares	df	Mean Square	F	Sig.
Regression	569,750	3	189,917	25,053	,000 <sup>b</sup>
1 Residual	500,321	66	7,581		
Total	1070,071	69			

a. Dependent Variable: Pengembangan Karir

b. Predictors: (Constant), MODERAT, Fear of Success, Motivasi Berprestasi

**Coefficients<sup>a</sup>**

Model	Unstandardized Coefficients		Standardized Coefficients	t	Sig.
	B	Std. Error	Beta		
1 (Constant)	4,452	3,853		1,155	,252
Fear of Success	,780	,095	,726	8,233	,000
Motivasi Berprestasi	,016	,088	,016	,178	,859
MODERAT	-,068	,452	-,013	-,151	,880

a. Dependent Variable: Pengembangan Karir

## LAMPIRAN 10

### DOKUMENTASI

#### Pengisian Kuesioner





KEPUTUSAN DEKAN FAKULTAS EKONOMI DAN BISNIS ISLAM  
UIN ALAUDDIN MAKASSAR

Nomor : 514 Tahun 2018

T E N T A N G

PEMBIMBING/PEMBANTU PEMBIMBING DALAM PENELITIAN DAN PENYUSUNAN SKRIPSI MAHASISWA  
JURUSAN MANAJEMEN FAKULTAS EKONOMI DAN BISNIS ISLAM TAHUN 2018

Dekan Fakultas Ekonomi dan Bisnis Islam UIN Alauddin Makassar setelah :

- Membaca** : Surat permohonan Mahasiswa Fakultas Ekonomi Dan Bisnis Islam UIN Alauddin Makassar, Nama : **Milawati S.**, Nim : **90200114041**  
**Tertanggal : 1 Maret 2018** untuk mendapatkan pembimbing skripsi dengan  
**Judul : " Pengaruh Fear of Success terhadap pengembangan karir karyawan berdasarkan gender pada PT. PLN (Persero) Wilayah Sulselbar Makassar "**
- Menimbang** : a. Bahwa untuk membantu penelitian dan penyusunan skripsi mahasiswa/i tersebut, dipandang perlu untuk menetapkan pembimbing/pembantu pembimbing penyusunan skripsi mahasiswa/i tersebut diatas.  
b. Bahwa mereka yang ditetapkan dalam surat keputusan ini dipandang cakap dan memenuhi syarat untuk diserahi tugas sebagai pembimbing/pembantu pembimbing penyusunan skripsi mahasiswa tersebut diatas.
- Mengingat** : 1. Undang-Undang Nomor 20 Tahun 2003 tentang Sistem Pendidikan Nasional;  
2. Undang-undang Nomor 12 Tahun 2012 tentang Pendidikan Tinggi;  
3. Peraturan Pemerintah Nomor 12 Tahun 2010 yang disempurnakan dengan peraturan Pemerintah No.66 Tahun 2010  
4. Keputusan Presiden RI Nomor 57 Tahun 2005 tentang Perubahan Institut Agama Islam Negeri (IAIN) Alauddin Makassar menjadi Universitas Islam Negeri (UIN) Alauddin Makassar;  
5. Keputusan Menteri Agama RI Nomor 2 Tahun 2006 tentang Mekanisme Pelaksanaan Pembayaran atas Bahan Anggaran Pendapatan dan Belanja Negara di lingkungan Kementerian Agama  
6. Peraturan Menteri Agama RI Nomor 25 Tahun 2013 dan Peraturan Menteri Agama R.I. No. 85 Tahun 2013 Jo Tentang Organisasi dan Tata Kerja UIN Alauddin Makassar.  
7. Keputusan Menteri Agama R.I. Nomor 93 Tahun 2017 Tentang Statuta UIN Alauddin Makassar.

MEMUTUSKAN

- Pertama** : Mengangkat/Menunjuk Saudara/i :  
1. Dr. Abdul Wahab, M.Si  
2. Eka Suhartini, SE., MM
- Kedua** : Tugas pembimbing/pembantu pembimbing dalam penelitian dan penyusunan skripsi mahasiswa adalah memeriksa draft skripsi dan naskah skripsi, memberi bimbingan, petunjuk-petunjuk, perbaikan mengenai materi, metode, bahasa dan kemampuan menguasai masalah.
- Ketiga** : Segala biaya yang timbul akibat dikeluarkannya surat keputusan ini dibebankan kepada Anggaran Belanja Fakultas Ekonomi dan Bisnis Islam UIN Alauddin Makassar.
- Keempat** : Surat Keputusan ini Mulai Berlaku sejak tanggal ditetapkan dan apabila dikemudian hari terdapat kekeliruan didalamnya akan diperbaiki sebagaimana mestinya.
- Kelima** : Surat keputusan ini disampaikan kepada masing-masing yang bersangkutan untuk diketahui dan dilaksanakan dengan penuh tanggung jawab.

UNIVERSITAS ISLAM NEGERI

ALA UDDIN  
M A K A S S A R

Ditetapkan di : Samata Gowa  
Pada tanggal : 5 Maret 2018



PROF. DR. H. AMBO ASSE, M.Ag  
5810221987031002



Nomor : 4674 /EB./PP.00.9/06/2018  
Lamp : -  
Perihal : **Pengambilan Data Awal**

Samata, 27 Juni 2018

Kepada,  
**Yth. Pimpinan PT. PLN (Persero) Area Kabupaten Bulukumba**  
Di –

Tempat

Assalamu Alaikum Wr. Wb  
Dengan hormat disampaikan bahwa Mahasiswa Fakultas Ekonomi dan Bisnis Islam UIN Alauddin Makassar yang tersebut namanya dibawah ini:

Nama : Milawati S  
NIM : 90200114041  
Fakultas : Ekonomi dan Bisnis Islam  
Jurusan : Manajemen  
Semester : VIII (Delapan)  
Alamat : Jl. Sultan Alauddin 2 Makassar, Manuruki 2, Lorong 5a

Bermaksud melakukan penelitian dalam rangka pengambilan data awal sebagai salah satu syarat untuk melanjutkan penyusunan skripsi. Adapun judul skripsinya “ **Pengaruh Fear of Success terhadap Pengembangan Karir Karyawan Berdasarkan Gender pada PT. PLN (Persero) Area Kabupaten Bulukumba**”  
Demikian harapan kami dan Terima Kasih.

Wassalam  
Delen  
  
Prof. Dr. H. Ambo Asse, M.Ag.  
NIP. 195810221987031002



KEMENTERIAN AGAMA  
UNIVERSITAS ISLAM NEGERI (UIN) ALAUDDIN MAKASSAR  
**FAKULTAS EKONOMI DAN BISNIS ISLAM**

Kampus I : Jl. Sultan Alauddin No. 63 Makassar (0411) 864928 Fax 864923  
Kampus II : Jl. H. M. Yasin Limpo No. 36 Samata Sungguminasa – Gowa Tlp. 841879 Fax 8221400

Nomor : 5730 /EB./PP.00.9/9/2018  
Sifat : Penting  
Lampiran: -  
Perihal : *Permohonan Izin Penelitian*

Gowa, 10 September 2018

Kepada,

**Yth. UPT P2T BKPMD**

di Tempat

Assalamu Alaikum Warohmatullah Wabarokatuh.

Dengan hormat disampaikan bahwa Mahasiswa Fakultas Ekonomi dan Bisnis Islam UIN Alauddin Makassar yang tersebut namanya dibawah ini:

Nama : **Milawati S**  
NIM : 90200114041  
Fakultas : Ekonomi dan Bisnis Islam  
Jurusan : Manajemen  
Semester : IX (Sembilan)  
Alamat : Manuruki II, Lr. 5a No. 2

Bermaksud melakukan penelitian dalam rangka penyusunan skripsi sebagai salah satu syarat untuk memperoleh gelar sarjana. Adapun judul skripsinya:

**“Pengaruh Fear of Success terhadap Pengembangan Karir Karyawan Berdasarkan Gender dengan Motivasi Berprestasi sebagai Variabel Moderating pada PT. PLN (Persero) Area Bulukumba”**

Dengan Dosen pembimbing: **1. DR. H. Abdul Wahab, SE., M.Si.**  
**2. Eka Suhartini, S.E., M.M.**

Untuk maksud tersebut kami mengharapkan kiranya kepada mahasiswa yang bersangkutan dapat diberi izin melakukan penelitian di **PT. PLN (Persero) Area Bulukumba.**

Demikian harapan kami dan Terima Kasih.

Wassalam  
Dekan Fakultas Ekonomi dan Bisnis Islam  
UIN Alauddin Makassar

UNIVERSITAS ISLAM NEGERI

**ALA UDDIN**  
M A K A S S A R

Prof. Dr. H. Ambo Asse, M.Ag.  
NIP. 19581022 198703 1 002

Tembusan:

1. Rektu UIN Alauddin Makassar di Samata Gowa
2. Mahasiswa yang bersangkutan
3. Arsip





PEMERINTAH PROVINSI SULAWESI SELATAN  
**DINAS PENANAMAN MODAL DAN PELAYANAN TERPADU SATU PINTU**  
BIDANG PENYELENGGARAAN PELAYANAN PERIZINAN

Nomor : 6169/S.01/PTSP/2018  
Lampiran :  
Perihal : **Izin Penelitian**

KepadaYth.  
Bupati Bulukumba

di-  
**Tempat**

Berdasarkan surat Dekan Fak. Ekonomi dan Bisnis Islam UIN Alauddin Makassar Nomor : 5930/EB.I/PP.00.9/9/2018 tanggal 10 September 2018 perihal tersebut diatas, mahasiswa/peneliti dibawah ini:

Nama : MILAWATI S  
Nomor Pokok : 90200114041  
Program Studi : Manajemen  
Pekerjaan/Lembaga : Mahasiswa(S1)  
Alamat : Jl. H.M.Yasin Limpo No. 36, Samata

Bermaksud untuk melakukan penelitian di daerah/kantor saudara dalam rangka penyusunan Skripsi, dengan judul:

" PENGARUH FEAR OF SUCCES TERHADAP PENGEMANGAN KARIR KARYAWAN BERDASARKAN GENDER DENGAN MOTIVASI BERPRESTASI SEBAGAI VARIABEL MODERATING PADA PT PLN (PERSERO) AREA BULUKUMBA "

Yang akan dilaksanakan dari : Tgl. **20 September s/d 20 November 2018**

Sehubungan dengan hal tersebut diatas, pada prinsipnya kami *menyetujui* kegiatan dimaksud dengan ketentuan yang tertera di belakang surat izin penelitian.

Demikian Surat Keterangan ini diberikan agar dipergunakan sebagaimana mestinya.

Diterbitkan di Makassar  
Pada tanggal : 13 September 2018

A.n. GUBERNUR SULAWESI SELATAN  
KEPALA DINAS PENANAMAN MODAL DAN PELAYANAN TERPADU SATU  
PINTU PROVINSI SULAWESI SELATAN  
Selaku Administrator Pelayanan Perizinan Terpadu

**A. N. YAMIN, SE. MS.**  
Pangreh Pembina Utama Madya  
Nip : 19640513 199002 1 002

Tambahan Yth  
1. Dekan Fak. Ekonomi dan Bisnis Islam UIN Alauddin Makassar di Makassar,  
2. Parthanggal.

SIMAP PTSP 13-09-2018



Jl. Bougenville No.5 Telp. (0411) 441077 Fax. (0411) 448936  
Website : <http://p2thkpmd.sulselprov.co.id> Email : [p2t\\_prov.sulsel@yahoo.com](mailto:p2t_prov.sulsel@yahoo.com)  
Makassar 90222





**PEMERINTAH KABUPATEN BULUKUMBA**  
**KANTOR KESATUAN BANGSA DAN POLITIK**

Jln. Dr. Sutomo No.4 Telp. (0413) 85003 Bulukumba 92511

Bulukumba, 01 Oktober 2018

Nomor : 070/ *920* /Kesbangpol/X/2018  
Sifat : Biasa  
Lampiran : -  
Perihal : Rekomendasi

Kepada  
Yth. Kepala Dinas Penanaman Modal dan Pelayanan  
Terpadu Satu Pintu Kab.Bulukumba  
di-  
II Kenari No.13 Bulukumba

Berdasarkan Surat Gubernur Sulawesi Selatan Nomor : 6169/S.01/PTSP/2018 tanggal 13 September 2018 Perihal Izin Penelitian.

Dengan ini disampaikan kepada Bapak/Ibu/Saudara (i) bahwa yang tersebut dibawah ini :

Nama : MILAWATI S  
Tempat/Tgl Lahir : Jenepono, 15 - 07 - 1996  
No.Pokok : 90200114041  
Jenis Kelamin : Perempuan  
Program Studi : Manajemen  
Pekerjaan : Mahasiswa Univ Islam Negeri Makassar  
Alamat : Jl. Mannuruki 2 Lt 5 A No 2  
Hp. 085 242 173 437

Bermaksud akan mengadakan Penelitian di PT.PLN Persero Kabupaten Bulukumba dalam rangka penyusunan SKRIPSI dengan Judul:

" PENGARUH *FEAR OF SUCCES* TERHADAP PENGEMBANGAN KARIR KARYAWAN BERDASARKAN GENDER DENGAN MOTIVASI BERPRESTASI SEBAGAI VARIABEL MODERATING PADA PT.PLN (PERSERO) AREA BULUKUMBA "

Selama : Tmt. 20 September s/d 20 November 2018  
Pengikut/Ang. Team : Tidak Ada

Sehubungan dengan hal tersebut diatas dianggap layak mendapatkan Surat Izin Penelitian.

Demikian disampaikan kepada saudara untuk dimaklumi dan bahan seperitunya.



ANDI HASBULLAH, S.STP  
Pangkat : Pembina Tk.I  
HP : 19770421 199511 1 001

**Tembusan :**

1. Bupati Bulukumba (sebagai laporan)
2. FKPD Kab.Bulukumba
3. Kepala Dinas Penanaman Modal dan PTSP di Makassar
4. Pertinggal

UNIVERSITAS ISLAM NEGERI  
**ALAUDDIN**  
M A K A S S A R



PEMERINTAH KABUPATEN BULUKUMBA  
DINAS PENANAMAN MODAL DAN PELAYANAN TERPADU SATU PINTU  
(DPMPTSP)

Alamat : Jl. Kenari No.13 Telp. (0413) 85060 Bulukumba 92512

Bulukumba, 02 Oktober 2018

Nomor : 748/DPMPTSP/X/2018  
Lampiran :  
Perihal : Izin Penelitian

Kepada  
Yth. Direktur PT. PLN Persero Bulukumba  
Di -  
Tempat

Berdasarkan Surat Kepala Kantor Kesatuan Bangsa dan Politik Nomor : 070/928/Kesbangpol/X/2018 tanggal 01 Oktober 2018 Perihal Rekomendasi Izin Penelitian maka yang tersebut di bawah ini

Nama : MILAWATI. S  
Nomor Pokok : 90200114041  
Program Studi : MANAJEMEN  
Alamat : JL. MANNURUKI 2 Lr 5A NO. 2

Bermaksud melakukan penelitian di PT PLN Persero Kabupaten Bulukumba dalam rangka penyusunan SKRIPSI dengan judul "PENGARUH FEAR OF SUCCES TERHADAP PENGEMBANGAN KARIR KARYAWAN BERDASARKAN GENDER DENGAN MOTIVASI BERPRESTASI SEBAGAI VARIABEL MODERATING PADA PT. PLN (PERSERO) AREA BULUKUMBA" yang akan berlangsung pada tanggal 20 September s/d 20 November 2018.

Sehubungan dengan hal tersebut di atas, pada prinsipnya kami mengizinkan yang bersangkutan untuk melaksanakan kegiatan tersebut dengan ketentuan sebagai berikut :

1. Mematuhi semua Peraturan Perundang - Undangan yang berlaku dan menghormati adat - istiadat yang berlaku pada masyarakat setempat;
2. Tidak mengganggu keamanan / ketertiban masyarakat setempat;
3. Penelitian / pengambilan data tidak menyimpang dari izin yang diberikan;
4. Melaporkan hasil pelaksanaan penelitian / pengambilan data serta menyerahkan 1(satu) eksemplar hasilnya kepada Bupati Bulukumba Cq.Kepala Kantor Kesatuan Bangsa dan Politik Kab. Bulukumba;
5. Surat izin ini akan dicabut atau dianggap tidak berlaku apabila yang bersangkutan tidak memenuhi ketentuan sebagaimana tersebut di atas, atau sampai dengan batas waktu yang telah ditentukan kegiatan penelitian/ pengumpulan data dimaksud belum selesai.

Demikian surat izin ini dibuat untuk dipergunakan sebagaimana mestinya.

UNIVERSITAS  
ALAU  
MAKASSAR

Kepala Dinas  
Dr. H. R. Koro SUGINNA  
Rangkap Pembina Utama Muda  
NPPMP : 19610702 199003 2 002

Tembusan:

1. Bupati Bulukumba di Bulukumba (sebagai laporan);
2. Kepala Kesbangpol Kab. Bulukumba di Bulukumba;
3. Arsip.

## RIWAYAT HIDUP



**MILAWATI S**, merupakan salah satu mahasiswa aktif di Universitas Islam Negeri (UIN) Alauddin Makassar, Fakultas Ekonomi dan Bisnis Islam, Jurusan Manajemen, Konsentrasi Manajemen Sumber Daya Manusia. Lahir di kabupaten Jeneponto pada tanggal 15 Juli 1996 dan sekarang menetap di kabupaten bulukumba. Ia merupakan anak pertama dari empat bersaudara, lahir dari pasangan **Sahabuddin dan Bau'**.

Memulai pendidikan Taman Kanak-kanak di Sang Hyang Seri pada tahun 2000 hingga 2002, pada tahun yang sama penulis melanjutkan pendidikan sekolah dasar di SDN 90 Ganjenge Kab. Bulukumba pada tahun 2002 hingga 2008, lalu penulis melanjutkan pendidikan tsanawiyah di Pondok Pesantren Babul Khaer Kalumeme Bulukumba tahun 2008 hingga tahun 2011. Pada tahun yang sama penulis melanjutkan pendidikan Aliyah di Pondok pesantren Babul Khaer hingga Tahun 2014, lalu penulis terdaftar sebagai mahasiswi di UIN Alauddin Makassar tepatnya di Fakultas Ekonomi dan Bisnis Islam Jurusan Manajemen pada tahun 2014.

**MOTTO:** من جد و جد

“Barang siapa yang bersungguh-sungguh ia akan mendapatkannya”

**Contact Person:**

Email : [MilawatiSahabuddin@gmail.com](mailto:MilawatiSahabuddin@gmail.com)