

**PENGARUH PELAKSANAAN PEMBELAJARAN MATA KULIAH FIQHI
TERHADAP PERILAKU KEAGAMAAN DAN PRESTASI AKADEMIK
MAHASISWA JURUSAN/PRODI PENDIDIKAN AGAMA ISLAM ANGKATAN
2014 FAKULTAS TARBIYAH DAN KEGURUAN
UIN ALAUDDIN MAKASSAR**



TESIS

**Diajukan untuk Memenuhi Salah Satu Syarat Memperoleh
Gelar Magister Pendidikan Agama Islam
pada Pascasarjana UIN Alauddin Makassar**

Oleh:

**BAHARUDDIN
NIM.80200214027**

**PASCASARJANA
UIN ALAUDDIN MAKASSAR**

2017

PERNYATAAN KEASLIAN TESIS

Mahasiswa yang bertanda tangan di bawah ini:

Nama : Baharuddin
NIM : 80200214027
Tempat/Tgl. Lahir : Selayar, 12 April 1989
Jurusan/Konsentrasi: Pendidikan Agama Islam
Fakultas : Pascasarjana UIN Alauddin
Alamat : Jl. Salemba V No.47
Judul Tesis : *Pengaruh Pelaksanaan Pembelajaran Mata Kuliah Fiqhi Terhadap Perilaku Keagamaan dan Prestasi Akademik Mahasiswa Jurusan/Prodi Pendidikan Agama Islam Angkatan 2014 Fakultas Tarbiyah Dan Keguruan UIN Alauddin Makassar.*

Menyatakan dengan sesungguhnya dan penuh kesadaran bahwa tesis ini benar adalah hasil karya sendiri. Jika di kemudian hari terbukti bahwa ia merupakan duplikat, tiruan, plagiat, atau dibuat oleh orang lain, sebagian atau seluruhnya, maka tesis dan gelar yang diperoleh karenanya batal demi hukum.

UNIVERSITAS ISLAM NEGERI
ALAUDDIN
M A K A S S A R

Makassar, Juli 2017

Penyusun,

Baharuddin
NIM: 80200214027

PENGESAHAN TESIS

Tesis dengan judul "*Pengaruh Pelaksanaan Pembelajaran Mata Kuliah Fiqhi Terhadap Perilaku Keagamaan dan Prestasi Akademik Mahasiswa Jurusan Pendidikan Agama Islam Angkatan 2014 Fakultas Tarbiyah dan Keguruan UIN Alauddin Makassar*", yang disusun oleh Saudara Baharuddin NIM: 80300214027, telah diujikan dan dipertahankan dalam Sidang Ujian Munaqasyah yang diselenggarakan pada hari Senin, 5 Juni 2017 Maschi, bertepatan dengan tanggal 10 Ramadhan 1438 Hijriah, dinyatakan telah dapat diterima sebagai salah satu syarat untuk memperoleh gelar Magister dalam bidang **Pendidikan Agama Islam** pada Pascasarjana UIN Alauddin Makassar.

PROMOTOR:

1. Dr. H. Muh. Sain Hanafy, M.Pd.

()

KOPROMOTOR:

1. Dr. H. Marjuni, M.Pd.I.

()

PENGUJI:

1. Prof. Dr. H. Bahaking Rama, MS.

()

2. Dr. Sulaiman Saat, M.Pd.

()

3. Dr. H. Muh. Sain Hanafy, M.Pd.

()

4. Dr. H. Marjuni, M.Pd.I.

()

Makassar, 3 Juli 2017

Diketahui oleh:

Direktur Pascasarjana
UIN Alauddin Makassar,



Prof. Dr. Sabri Samin, M.Ag.
NIP. 19561231 198703 1 022

KATA PENGANTAR

بِسْمِ اللَّهِ الرَّحْمَنِ الرَّحِيمِ

Segala puji bagi Allah, Tuhan semesta alam. Atas berkah dan inayahNya penyusunan tesis yang berjudul “*Pengaruh Pelaksanaan Pembelajaran Mata Kuliah Fiqhi Terhadap Perilaku Keagamaan dan Prestasi Akademik Mahasiswa Jurusan/Prodi Pendidikan Agama Islam Angkatan 2014 Fakultas Tarbiyah Dan Keguruan UIN Alauddin Makassar*” ini dapat dirampungkan. Salawat dan salam dihaturkan kepada junjungan Nabi besar Muhammad saw. karena atas perjuangannya kita dapat menikmati iman kepada Allah swt. Penyusunan tesis ini merupakan bagian dari penelitian akademik. Pembahasan tesis bersifat analitis kritis yang merupakan upaya pendalaman dan pengembangan ilmu pengetahuan dalam bidang pendidikan dan keguruan sehingga pembahasannya menggunakan multidisipliner yang menghasilkan kesimpulan tentang pelaksanaan pendidikan Islam, sehingga berimplikasi terhadap pembentukan perilaku keagamaan dan prestasi akademik mahasiswa Jurusan Pendidikan Agama Islam fakultas tarbiyah dan Keguruan UIN Alauddin Makassar pada khususnya.

Kedua orang tua penulis, Ayah tercinta Dg. Siruttung dan Ibu tercinta Baho Je'ne penulis haturkan penghargaan teristimewa dan ucapan terima kasih yang tulus, dengan penuh kasih sayang dan kesabaran serta pengorbanan mengasuh, membimbing dan mendidik, disertai doa yang tulus kepada penulis telah berjasa dalam mendidik dan memelihara sejak kecil sehingga penulis bisa mencapai jenjang pendidikan pada tahap ini, serta segenap keluarga tercinta yang setiap saat memotivasi untuk meneliti dan sekaligus memberikan inspirasi untuk menulis.

Selanjutnya, penulis mengucapkan terima kasih kepada semua pihak yang telah memberikan dukungan moral dan material atas penyelesaian tesis ini. Ucapan terima kasih secara khusus penulis tujukan kepada:

1. Prof. Dr. H. Musafir Pababbari, M.Si., selaku Rektor bersama seluruh wakil rektor UIN Alauddin Makassar, wakil Rektor 1 : Prof. Dr. Mardan, M. Ag., wakil Rektor 2 : Prof. Dr. Lomba sultan, MA., wakil Rektor 3: Prof. Siti Aisyah Kara, MA., PhD. dan wakil Rektor 4 : Prof. Hamdan Juhannis, MA., PhD. yang telah memimpin dan mengembangkan perguruan tinggi Islam ini menuju universitas riset.
2. Prof. Dr. Sabri Samin, M.Ag. selaku Direktur, Prof. Dr. Ahmad Abubakar, M.Ag., Dr. H. Kamaluddin Abu Nawas, M.Ag., dan Prof. Dr. Hj. Muliyyat Amin, M.Ag. masing-masing selaku Wakil Direktur I, Wakil Direktur II dan Wakil Direktur III pada Pascasarjana UIN Alauddin Makassar yang telah mengarahkan dan memfasilitasi penulis selama menempuh pendidikan sampai penyelesaian tesis di Pascasarjana UIN Alauddin Makassar.
3. Dr. Muhammad Yaumi., M.Hum.,M.A. selaku Ketua Jurusan Pendidikan Agama Islam yang mengarahkan dan membimbing penulis selama mengikuti studi sampai penyusunan tesis di Pascasarjana UIN Alauddin Makassar.
4. Dr. H. Muh. Sain Hanafy.,M.Pd dan Dr. H. Marjuni, M.Pd.I. masing-masing sebagai promotor dan kopromotor yang telah meluangkan waktu membimbing, mengarahkan, dan memotivasi penulis selama penyusunan tesis ini.
5. Prof.Dr.H. Bahaking Rama, M.S., dan Dr. Sulaiman Saat, M.Pd. masing-masing sebagai penguji yang telah meluangkan waktunya untuk mengoreksi dan memberikan perbaikan dalam penyusunan tesis ini.
6. Segenap dosen dan karyawan Pascasarjana UIN Alauddin Makassar yang penuh keikhlasan dan kerendahan hati dalam pengabdianya telah banyak memberikan

pengetahuan dan pelayanan, baik akademik maupun administratif, sehingga penulis dapat menyelesaikan tesis ini.

7. Dr. H. Muhammad Amri, Lc., M.Ag., Dr. Muljono Damoplii, M.Ag., Dr. Misykat Malik, M.Si., Prof. Dr. H. Syahrudin Usman, M.Pd., Dr. H. Erwin Hafid, Lc., M.Th.I., M.Ed., dan Usman S.Ag., M.Pd., selaku Dekan Fakultas Tarbiyah dan Keguruan, Wakil Dekan I,II,III, Ketua dan Sekretaris Jurusan Pendidikan Agama Islam yang telah memfasilitasi penulis sejak proses penelitian sampai penyusunan tesis ini.
8. Drs. Mappasiara, M. Pd.I., Marlina, S.Pd.I., Mukhtar Patta, SE., Muh. Rusmin, B., S.Pd.I., M.Pd.I., dan Nur Akhmad Rafiuddin Patta, S.Pd., M.Pd. selaku keluarga tercinta yang selama ini mendampingi serta memberikan semangat, dan semua yang dengan semangat intelektual dan kekeluargaan yang tinggi, telah banyak membantu dalam penyusunan tesis ini, baik pada tataran konsep maupun teknis.
9. Semua pihak yang turut berpartisipasi baik langsung maupun tidak langsung terhadap proses penyelesaian studi penulis, semoga Allah swt. membalasnya dengan pahala yang setimpal.

Akhirnya, penulis mengucapkan terima kasih kepada semua pihak yang telah berjasa kepada penulis selama menempuh pendidikan di Pascasarjana UIN Alauddin Makassar. Semoga Allah swt. membalas amal baik mereka dan mencatatnya sebagai amal jariah, amien.

Makassar, Juli 2017

Penulis

DAFTAR ISI

	Halaman
JUDUL	i
PERNYATAAN KEASLIAN TESIS.....	ii
PERSETUJUAN PROMOTOR	iii
KATA PENGANTAR	iv
DAFTAR ISI	v
DAFTAR TABEL/ BAGAN.....	vi
TRANSLITERASI.....	vii
ABSTRAK	viii
BAB I. PENDAHULUAN	1
A. Latar Belakang Masalah.....	1
B. Rumusan Masalah	12
C. Hipotesis	13
D. Definisi Operasional dan Ruang Lingkup Penelitian	13
E. Kajian Pustaka.....	19
F. Tujuan dan Kegunaan Penelitian.....	22
BAB II. TINJAUAN TEORETIS	25
A. Pelaksanaan.....	25
B. Pembelajaran.....	26
C. Mata Kuliah Fiqhi.....	33
D. Perilaku Keagamaan.....	35
E. Prestasi Akademik.....	40
F. Kerangka Pikir	44
BAB III. METODOLOGI PENELITIAN.....	67
A. Jenis dan Lokasi Penelitian.....	67
B. Pendekatan Penelitian	67
C. Populasi dan Sampel	68
D. Metode Pengumpulan Data.....	70
E. Instrumen Penelitian.....	71
F. Validitas dan Reliabilitas Instrumen.....	75
G. Teknik Pengolahan dan Analisis Data.....	81
BAB IV . HASIL PENELITIAN DAN PEMBAHASAN.....	82

A. Hasil Penelitian.....	82
1. Profil Jurusan/Prodi Pendidikan Agama Islam.....	82
2. Pelaksanaan Pembelajaran Mata Kuliah Fiqhi di Jurusan Pendidikan Agama Islam Angkatan 2014 Fakultas Tarbiyah dan Keguruan UIN Alauddin Makassar.....	91
3. Perilaku Keagamaan di Jurusan Pendidikan Agama Islam Angkatan 2014 Fakultas Tarbiyah dan Keguruan UIN Alauddin Makassar.....	117
4. Prestasi Akademik di Jurusan Pendidikan Agama Islam Angkatan 2014 Fakultas Tarbiyah dan Keguruan UIN Alauddin Makassar.....	134
5. Pengaruh Pelaksanaan Pembelajaran Mata Kuliah Fiqhi (X) terhadap perilaku keagamaan (Y_1) mahasiswa jurusan Pendidikan Agama Islam Angkatan 2014 Fakultas Tarbiyah dan Keguruan UIN Alauddin Makassar.....	138
6. Pengaruh Pelaksanaan Pembelajaran Mata Kuliah Fiqhi (X) terhadap prestasi akademik (Y_2) mahasiswa jurusan Pendidikan Agama Islam Angkatan 2014 Fakultas Tarbiyah dan Keguruan UIN Alauddin Makassar.....	140
B. Pembahasan.....	142
BAB V. PENUTUP	148
A. Kesimpulan	148
B. Implikasi Penelitian.....	149
KEPUSTAKAAN	151
LAMPIRAN-LAMPIRAN	
DAFTAR RIWAYAT HIDUP	

PEDOMAN TRANSLITERASI ARAB-LATIN DAN SINGKATAN

A. *Transliterasi Arab-Latin*

Daftar huruf bahasa Arab dan transliterasinya ke dalam huruf Latin dapat dilihat pada tabel berikut:

1. Konsonan

Huruf Arab	Nama	Huruf Latin	Nama
ا	alif	tidak dilambangkan	tidak dilambangkan
ب	ba	b	Be
ت	ta	t	Te
ث	sa	s	es (dengan titik di atas)
ج	jim	j	je
ح	ha	h	ha (dengan titik di bawah)
خ	kha	kh	ka dan ha
د	dal	d	de
ذ	zal	z	zet (dengan titik di atas)
ر	ra	r	Er
ز	zai	z	Zet
س	sin	s	Es
ش	syin	sy	es dan ye
ص	sad	ṣ	es (dengan titik di bawah)
ض	dad	ḍ	de (dengan titik di bawah)
ط	ta	ṭ	te (dengan titik di bawah)
ظ	za	ẓ	zet (dengan titik di bawah)
ع	'ain	'	apostrof terbalik
غ	gain	g	Ge
ف	fa	f	Ef
ق	qaf	q	Qi
ك	kaf	k	Ka
ل	lam	l	El
م	mim	m	Em
ن	nun	n	En
و	wau	w	We
ه	ha	h	Ha
ء	hamzah	'	Apostrof
ي	ya	y	Ye

Hamzah (ء) yang terletak di awal kata mengikuti vokalnya tanpa diberi tanda apa pun. Jika ia terletak di tengah atau di akhir, maka ditulis dengan tanda (´).

2. Vokal

Vokal bahasa Arab, seperti vokal bahasa Indonesia, terdiri atas vokal tunggal atau monoftong dan vokal rangkap atau diftong.

Vokal tunggal bahasa Arab yang lambangnya berupa tanda atau harakat, transliterasinya sebagai berikut:

Tanda	Nama	Huruf Latin	Nama
اَ	<i>fathah</i>	a	a
اِ	<i>kasrah</i>	i	i
اُ	<i>dammah</i>	u	u

Vokal rangkap bahasa Arab yang lambangnya berupa gabungan antara harakat dan huruf, transliterasinya berupa gabungan huruf, yaitu:

Tanda	Nama	Huruf Latin	Nama
اِي	<i>fathah dan ya´</i>	ai	a dan i
اُو	<i>fathah dan wau</i>	au	a dan u

Contoh:

كَيْفَ : *kaifa*

هَوْلٌ : *hauula*

3. Maddah

Maddah atau vokal panjang yang lambangnya berupa harakat dan huruf, transliterasinya berupa huruf dan tanda, yaitu:

Harakat dan Huruf	Nama	Huruf dan Tanda	Nama
اَ... اِ... اُ...	<i>fathah dan alif atau ya´</i>	a	a dan garis di atas
يِ	<i>kasrah dan ya´</i>	i	i dan garis di atas
وِ	<i>dammah dan wau</i>	u	u dan garis di atas

Contoh:

مَاتَ : *mata*

رَمَى : *rama*

قِيلَ : *qila*

يَمُوتُ : *yamutu*

4. *Ta' marbutah*

Transliterasi untuk *ta' marbutah* ada dua, yaitu: *ta' marbutah* yang hidup atau mendapat harakat *fathah*, *kasrah*, dan *dammah*, transliterasinya adalah [t]. Sedangkan *ta' marbutah* yang mati atau mendapat harakat sukun, transliterasinya adalah [h].

Kalau pada kata yang berakhir dengan *ta' marbutah* diikuti oleh kata yang menggunakan kata sandang *al-* serta bacaan kedua kata itu terpisah, maka *ta' marbutah* itu ditransliterasikan dengan ha (h).

Contoh:

رَوْضَةُ الْأَطْفَالِ : *raudah al-atal*

الْمَدِينَةُ الْفَاضِلَةُ : *al-madinah al-fadilah*

الْحِكْمَةُ : *al-hikmah*

5. *Syaddah (Tasydid)*

Syaddah atau *tasydid* yang dalam sistem tulisan Arab dilambangkan dengan sebuah tanda *tasydid* (ˆ), dalam transliterasi ini dilambangkan dengan perulangan huruf (konsonan ganda) yang diberi tanda *syaddah*.

Contoh:

رَبَّنَا : *rabbana*

نَجَّيْنَا : *najjaina*

الْحَقُّ : *al-haqq*

نُعِمْ : *nu'ima*

عَدُوٌّ : *'aduwwun*

Jika huruf ع ber-*tasydid* di akhir sebuah kata dan didahului oleh huruf *kasrah* (ـِ), maka ia ditransliterasi seperti huruf *maddah* menjadi i.

Contoh:

عَلِيٌّ : 'Ali (bukan 'Aliyy atau 'Aly)

عَرَبِيٌّ : 'Arabi (bukan 'Arabiyy atau 'Araby)

6. Kata Sandang

Kata sandang dalam sistem tulisan Arab dilambangkan dengan huruf ال (*alif lam ma'arifah*). Dalam pedoman transliterasi ini, kata sandang ditransliterasi seperti biasa, al-, baik ketika ia diikuti oleh huruf *syamsiyah* maupun huruf *qamariyah*. Kata sandang tidak mengikuti bunyi huruf langsung yang mengikutinya. Kata sandang ditulis terpisah dari kata yang mengikutinya dan dihubungkan dengan garis mendatar (-).

Contoh:

الشَّمْسُ	: <i>al-syamsu</i> (bukan <i>asy-syamsu</i>)
الزَّلْزَلَةُ	: <i>al-zalزالah</i> (<i>az-zalزالah</i>)
الْفَلْسَفَةُ	: <i>al-falsafah</i>
الْبِلَادُ	: <i>al-biladu</i>

7. Hamzah

Aturan transliterasi huruf hamzah menjadi apostrof (') hanya berlaku bagi hamzah yang terletak di tengah dan akhir kata. Namun, bila hamzah terletak di awal kata, ia tidak dilambangkan, karena dalam tulisan Arab ia berupa alif.

Contoh:

تَأْمُرُونَ	: <i>ta'muruna</i>
النَّوْعُ	: <i>al-nau'</i>
شَيْءٌ	: <i>syai'un</i>
أَمْرٌ	: <i>umirtu</i>

8. Penulisan Kata Arab yang Lazim Digunakan dalam Bahasa Indonesia

Kata, istilah atau kalimat Arab yang ditransliterasi adalah kata, istilah atau kalimat yang belum dibakukan dalam bahasa Indonesia. Kata, istilah atau kalimat yang sudah lazim dan menjadi bagian dari perbendaharaan bahasa Indonesia, atau sering ditulis dalam tulisan bahasa Indonesia, atau lazim digunakan dalam dunia akademik tertentu, tidak lagi ditulis menurut cara transliterasi di atas. Misalnya, kata al-Qur'an (dari *al-Qur'an*), alhamdulillah, dan munaqasyah. Namun, bila kata-kata tersebut menjadi bagian dari satu rangkaian teks Arab, maka harus ditransliterasi secara utuh. Contoh:

Fi Zilal al-Qur'an
Al-Sunnah qabl al-tadwin

9. *Lafz al-Jalalah* (الله)

Kata “Allah” yang didahului partikel seperti huruf *jarr* dan huruf lainnya atau berkedudukan sebagai *mudaf ilaih* (frasa nominal), ditransliterasi tanpa huruf hamzah.

Contoh:

دِينُ اللَّهِ *dinullah* بِاللَّهِ *billah*

Adapun *ta' marbutah* di akhir kata yang disandarkan kepada *lafz al-jalalah*, ditransliterasi dengan huruf [t]. Contoh:

هُم فِي رَحْمَةِ اللَّهِ *hum firahmatillah*

10. *Huruf Kapital*

Walau sistem tulisan Arab tidak mengenal huruf kapital (*All Caps*), dalam transliterasinya huruf-huruf tersebut dikenai ketentuan tentang penggunaan huruf kapital berdasarkan pedoman ejaan Bahasa Indonesia yang berlaku (EYD). Huruf kapital, misalnya, digunakan untuk menuliskan huruf awal nama diri (orang, tempat, bulan) dan huruf pertama pada permulaan kalimat. Bila nama diri didahului oleh kata sandang (al-), maka yang ditulis dengan huruf kapital tetap huruf awal nama diri tersebut, bukan huruf awal kata sandangnya. Jika terletak pada awal kalimat, maka huruf A dari kata sandang tersebut menggunakan huruf kapital (Al-). Ketentuan yang sama juga berlaku untuk huruf awal dari judul referensi yang didahului oleh kata sandang al-, baik ketika ia ditulis dalam teks maupun dalam catatan rujukan (CK, DP, CDK, dan DR). Contoh:

Wa ma Muhammadun illa rasul

Inna awwala baitin wudi'a linnasi lallaži bi Bakkata mubrankan

Syahrul Ramadan al-laži unzila fih al-Qur'an

Nasir al-Din al-Tusi

Abu Nasr al-Farabi

Al-Gazali

Al-Munqiz min al-Dalal

Jika nama resmi seseorang menggunakan kata Ibnu (anak dari) dan Abu

(bapak dari) sebagai nama kedua terakhirnya, maka kedua nama terakhir itu harus disebutkan sebagai nama akhir dalam daftar pustaka atau daftar referensi. Contoh:

Abual-Walid Muhammad ibn Rusyd, ditulis menjadi: Ibnu Rusyd, Abu al-Walid Muhammad (bukan: Rusyd, Abu al-Walid Muhammad Ibnu)

Nasr Hamid Abu Zaid, ditulis menjadi: Abu Zaid, Nasr Hamid (bukan: Zaid, Nasr Hamid Abu)

B. Daftar Singkatan

Beberapa singkatan yang dibakukan adalah:

swt.	= <i>subhanahu wa ta'ala</i>
saw.	= <i>ṣallallahu 'alaihi wa sallam</i>
a.s.	= <i>'alaihi al-salam</i>
QS .../...: ...	= QS al-Mujadalah/58: 11, QS al-Taubah /9: 122,
HR	= Hadis Riwayat
PAI	= Pendidikan Agama Islam
PMA	= Peraturan Menteri Agama
SDM	= Sumber Daya Manusia
HR	= Hadis Riwayat
PAI	= Pendidikan Agama Islam
X ₁	= Pelaksanaan pembelajaran mata kuliah fiqhi
Y ₁	= perilaku keagamaan
Y ₂	= Prestasi akademik
UU	= Undang-Undang
SD	= Standar Deviasi
UUD	= Undang-Undang Dasar
KD	= Kompetensi Dasar
SMA	= Sekolah menengah atas
IPKS	= Indeks prestasi kumulatif sementara

UIN	= Universitas Islam Negeri
UTS	= Ujian tengah semester
UAS	= Ujian akhir semester
f_i	= Frekuensi untuk variabel
X_i	= Tanda kelas interval variabel
\bar{X}	= Rata-rata
x^2	= Nilai Chi-kuadrat hitung
f_o	= Frekuensi hasil pengamatan
f_h	= Frekuensi harapan
VIF	= <i>Variance Inflation Factor</i>
B_1	= Besarnya kenaikan/penurunan Y dalam satuan, jika X_1 naik/turun satu satuan dan X_2 konstan
B_2	= Besarnya kenaikan/penurunan Y dalam satuan, jika X_1 naik/turun satu satuan dan X_2 konstan
P	= Angka Presentase
S_e	= Kesalahan baku regresi berganda
R	= Rentang nilai
K	= Kelas interval
R	= Regresi
α	= Alfa
\neq	= Pengaruh
N	= Jumlah Populasi
SPSS	= Statistical
H_0	= Hipotesis Nihil
H_1	= Hipotesis Alternatif

X_t = Data tertinggi
 X_r = Data terendah
mean = Rata-rata



UNIVERSITAS ISLAM NEGERI
ALAUDDIN
M A K A S S A R

ABSTRAK

Nama : Baharuddin
Nim : 80200214027
Konsentrasi : Pendidikan Agama Islam
Judul Tesis : Pengaruh Pelaksanaan Pembelajaran Mata Kuliah Fiqhi Terhadap Perilaku Keagamaan dan Prestasi Akademik Mahasiswa Jurusan/Prodi Pendidikan Agama Islam Angkatan 2014 Fakultas Tarbiyah dan Keguruan UIN Alauddin Makassar.

Masalah pokok penelitian ini adalah bagaimana perilaku keagamaan dan prestasi akademik melalui pelaksanaan pembelajaran mata kuliah fiqhi. Adapun tujuan penelitian ini adalah : (1) mengetahui pelaksanaan pembelajaran mata kuliah fiqhi pada mahasiswa Jurusan Pendidikan Agama Islam Angkatan 2014 Fakultas Tarbiyah dan Keguruan UIN Alauddin Makassar. (2) mengetahui perilaku keagamaan pada mahasiswa Jurusan Pendidikan Agama Islam Angkatan 2014 Fakultas Tarbiyah dan Keguruan UIN Alauddin Makassar. (3) mengetahui prestasi akademik pada mahasiswa Jurusan Pendidikan Agama Islam Angkatan 2014 Fakultas Tarbiyah dan Keguruan UIN Alauddin Makassar. (4) mengetahui pengaruh pelaksanaan pendidikan Islam terhadap perilaku keagamaan mahasiswa jurusan Pendidikan Agama Islam angkatan 2014 Fakultas Tarbiyah dan Keguruan UIN Alauddin Makassar. (5) mengetahui pengaruh pelaksanaan pembelajaran mata kuliah fiqhi terhadap prestasi akademik mahasiswa jurusan Pendidikan Agama Islam angkatan 2014 Fakultas Tarbiyah dan Keguruan UIN Alauddin Makassar.

Metodologi penelitian ini adalah penelitian kuantitatif dengan jenis penelitian yang akan digunakan adalah jenis penelitian *survey*. Dimana *survey*, adalah suatu penelitian yang mengambil sampel dari satu populasi dan menggunakan penggalan data dapat berupa kuisisioner, wawancara, observasi maupun data dokumen sebagai alat pengumpulan data pokok. Pendekatan pada penelitian ini menggunakan pendekatan positivistik. Populasi pada penelitian ini ada dua macam yaitu (1) semua mahasiswa jurusan Pendidikan Agama Islam Angkatan 2014 sebanyak 180 Orang. Sampel yang diambil dari populasi tersebut adalah 108 orang mahasiswa. (2) seluruh dosen mata kuliah Fiqhi yang mengajar pada mahasiswa angkatan 2014 pada semester 2. Pengambilan sampel pada Dosen yaitu sampel jenuh karena jumlah populasi relative kecil, kurang dari 30 orang maka semua anggota populasi dijadikan sampel. Instrumen yang digunakan adalah pedoman observasi dan dokumentasi dengan teknik analisis statistik deskriptif, dan teknik analisis statistik inferensial.

Hasil penelitian ini adalah: (1) Pelaksanaan pembelajaran mata kuliah fiqhi di jurusan Pendidikan Agama Islam berada pada kategori sangat baik dengan ukuran dari 108 mahasiswa yang dijadikan sampel penelitian terdapat 45 orang mahasiswa menjawab sangat baik dengan persentase 42 %. (2) Perilaku keagamaan di jurusan Pendidikan Agama Islam berada pada kategori baik dengan ukuran dari 108 mahasiswa yang dijadikan sampel penelitian terdapat 46 orang menjawab baik dengan persentase 43%. (3) Prestasi akademik mahasiswa di Jurusan Pendidikan Agama Islam berada pada kategori sangat memuaskan dengan ukuran dari 108 mahasiswa yang dijadikan sampel penelitian terdapat 53 orang mahasiswa memiliki indeks prestasi akademik sementara (IPKS) dengan kategori sangat memuaskan dengan persentase 49%. (4) Berdasarkan hasil perhitungan regresi lewat program SPSS maka didapatkan, $t_{hitung} (2,133) > \text{nilai } t_{tabel} (1,98)$ maka H_0 ditolak. Hal ini menunjukkan bahwa ada pengaruh pelaksanaan pembelajaran mata kuliah fiqhi (X) terhadap perilaku keagamaan (Y). (5) Berdasarkan hasil perhitungan regresi lewat program SPSS maka didapatkan, nilai $t_{hitung} (0,661) < \text{nilai } t_{tabel} (1,98)$ maka H_0 diterima. Hal ini menunjukkan bahwa tidak ada pengaruh pelaksanaan pembelajaran mata kuliah fiqhi (X) terhadap prestasi akademik (Y).

Implikasi penelitian ini adalah: (1) Pelaksanaan pembelajaran mata kuliah fiqhi pada jurusan Pendidikan Agama Islam Angkatan 2014 Fakultas Tarbiyah dan Keguruan UIN Alauddin Makassar Islam dapat diterapkan, di pertahankan, dan ditingkatkan. (2) Perilaku keagamaan pada jurusan Pendidikan Agama Islam Angkatan 2014 Fakultas Tarbiyah dan Keguruan UIN Alauddin Makassar Islam dapat diterapkan dan dipertahankan, dengan catatan indikator puasa sunnah harus ditingkatkan. (3) Berdasarkan data hasil penelitian prestasi akademik pada jurusan Pendidikan Agama Islam Angkatan 2014 Fakultas Tarbiyah dan Keguruan UIN Alauddin Makassar Islam dapat menjadi bahan rujukan dan data pembanding dan membuka ruang bagi orang lain untuk meneliti faktor-faktor penyebab yang tidak dapat disebutkan pada penelitian ini sehingga pembelajaran mata kuliah fiqhi di Jurusan Pendidikan Agama Islam Angkatan 2014 tidak mempengaruhi prestasi akademik mahasiswa.

BAB I

PENDAHULUAN

A. *Latar Belakang Masalah*

Manusia merupakan makhluk ciptaan Allah yang dibekali potensi-potensi untuk dikembangkan. Secara objektif, dapat dilihat bukti-bukti yang jelas bahwa manusia adalah makhluk yang mulia, juga makhluk yang berbudaya. Manusia adalah makhluk pedagogik dan juga khalifah Allah di muka bumi ini.¹

Keberadaan manusia di muka bumi ini sebagai makhluk pedagogik sehingga nampak perbedaan antara manusia dengan makhluk ciptaan Allah swt. yang lain. Manusia sebagai pedagogik dan juga sebagai khalifah memberikan penegasan bahwa manusia diciptakan sebagai makhluk yang paling sempurna di muka bumi ini yang memiliki amanah yang sangat berat di mata Allah swt. dan dimata para makhlukNya. Sehubungan dengan keberadaan manusia di muka bumi sebagai khalifah Allah swt. dan memiliki tugas yang berat sehingga Allah swt. akan mengangkat derajat manusia ketempat yang tertinggi dan akan mendapatkan penghargaan di dunia dan akhirat jika mampu menyelesaikan tugas yang di embang dari Allah swt.²

Sehubungan dengan tugas mulia tersebut Allah swt. befirman untuk memberikan penegasan dari tujuan penciptaan manusia kepada malaikat yang kala itu sempat di protes oleh malaikat ketika manusia akan diciptakan untuk pertama kalinya. Hal tersebut sesuai firman Allah swt. dalam QS al-Baqarah/2: 30 sebagai berikut:

¹Baharuddin dan Muh. Maksin, *Pendidikan Humanistik (konsep, teori, dan aplikasi praksis dalam dunia pendidikan)* (Cet. 1; Yogyakarta: Ar-Ruzz Media, 2007), h. 25.

²Baharuddin dan Muh. Maksin, *Pendidikan Humanistik (konsep, teori, dan aplikasi praksis dalam dunia pendidikan)*, h. 25.

وَإِذْ قَالَ رَبُّكَ لِلْمَلَائِكَةِ إِنِّي جَاعِلٌ فِي الْأَرْضِ خَلِيفَةً ۗ قَالُوا أَتَجْعَلُ فِيهَا مَن يُفْسِدُ فِيهَا وَيَسْفِكُ الدِّمَاءَ
وَنَحْنُ نُسَبِّحُ بِحَمْدِكَ وَنُقَدِّسُ لَكَ ۗ قَالَ إِنِّي أَعْلَمُ مَا لَا تَعْلَمُونَ ﴿١٥٠﴾

Terjemahnya:

Dan (ingatlah) ketika Tuhanmu berfirman kepada para malaikat, “Aku hendak menjadikan khalifah di bumi”. Mereka berkata “Apakah engkau hendak menjadikan orang yang merusak dan menumpahkan darah di sana, sedangkan kami bertasbih memuji-Mu dan menyucikan nama-Mu?” Dia berfirman, “Sungguh, aku mengetahui apa yang tidak kamu ketahui.”³

Konsep tentang penciptaan manusia sebagaimana disebutkan di atas memiliki tujuan yang sangat mulia yaitu sebagai khalifah dimuka bumi ini. Artinya Allah swt. Memandat manusia sebagai wakilnya. Secara sederhana penulis dapat mengatakan bahwa manusia diciptakan sebagai pengganti Tuhan di bumi, artinya urusan di muka bumi ini diserahkan sepenuhnya kepada manusia.

Terdapat begitu banyak predikat yang melekat pada manusia. Hal inilah yang menyebabkan manusia merupakan makhluk ciptaan Allah yang lebih sempurna dan lebih mulia dibanding dengan makhluk ciptaan Allah yang lain. Hal tersebut sejalan dengan apa yang dijelaskan dalam QS al-Tin/97: 4 yaitu:

لَقَدْ خَلَقْنَا الْإِنسَانَ فِي أَحْسَنِ تَقْوِيمٍ ﴿٤﴾

Terjemahnya:

Sesungguhnya kami telah menciptakan manusia dalam bentuk yang sebaik-baiknya.⁴

Pendidikan menurut Undang-Undang Republik Indonesia Nomor 20 tahun 2003 tentang Sistem Pendidikan Nasional Pasal 1 Ayat 1 dijelaskan bahwa:

³Kementerian Agama R.I., *al-Quran dan Terjemahannya* (Cet. I; Semarang: Karya Toha Putra, 2002), h. 6.

⁴Kementerian Agama, *al-Quran dan Terjemahannya*, h. 597.

Pendidikan adalah usaha sadar dan terencana untuk mewujudkan suasana belajar dan proses pembelajaran agar peserta didik secara aktif mengembangkan potensi dirinya untuk memiliki kekuatan spiritual keagamaan, pengendalian diri, kepribadian, kecerdasan, akhlak mulia, serta keterampilan yang diperlukan dirinya, masyarakat, bangsa dan Negara.⁵

Manusia sebagai makhluk yang paling sempurna juga sebagai makhluk pedagogik yang memiliki berbagai macam potensi untuk dikembangkan. Manusia sebagai makhluk yang berkembang memerlukan pendidikan untuk mengarahkan dan mengembangkan potensi yang dimilikinya ke arah yang positif. Melalui pendidikan manusia diharapkan mampu mengembangkan potensi yang dimilikinya dan memperoleh ilmu pengetahuan serta kedudukan yang lebih baik, dalam QS Al-Mujadalah/ 58 : 11 disebutkan :

يٰۤاَيُّهَا الَّذِيْنَ ءَامَنُوْا اِذَا قِيْلَ لَكُمْ تَفَسَّحُوْا فِى الْمَجٰلِسِ فَاَفْسَحُوْا يَفْسَحِ اللّٰهُ لَكُمْ وَاِذَا قِيْلَ اَنْشُرُوْا فَاَنْشُرُوْا اللّٰهُ يَرْفَعِ اللّٰهُ الَّذِيْنَ ءَامَنُوْا مِنْكُمْ وَالَّذِيْنَ اٰتَوْا الْعِلْمَ دَرَجٰتٍ وَاللّٰهُ بِمَا تَعْمَلُوْنَ حٰبِيْرٌ ﴿۱۱﴾

Terjemahnya:

Wahai orang-orang beriman! Apabila dikatakan kepadamu, “Berilah kelapangan di dalam majelis-majelis,” maka lapangkanlah, niscaya Allah akan memberi kelapangan untukmu. Dan apabila dikatakan, “berdirilah kamu,” maka berdirilah, niscaya Allah akan mengangkat (derajat) orang-orang yang beriman di antara kamu dan orang-orang yang diberi ilmu beberapa derajat. Dan Allah Mahateliti terhadap apa yang kamu kerjakan.⁶

Pada ayat yang lain disebutkan dalam QS. Al- Taubah/9 :122 yaitu :

وَمَا كَانَ الْمُؤْمِنُوْنَ لِيَنْفِرُوْا كَآفَّةً ۚ فَلَوْلَا نَفَرَ مِنْ كُلِّ فِرْقَةٍ مِّنْهُمْ طَآئِفَةٌ لِّيَتَفَقَّهُوْا فِى الدِّيْنِ وَلِيُنذِرُوْا قَوْمَهُمْ اِذَا رَجَعُوْا اِلَيْهِمْ لَعَلَّهُمْ يَحْذَرُوْنَ ﴿۱۲۲﴾

Terjemahnya:

Dan tidak sepatutnya orang-orang mukmin itu semuanya pergi (ke medan perang). Mengapa sebagian dari setiap golongan di antara mereka tidak pergi untuk

⁵Undang-Undang SISDIKNAS 2003, *Undang-Undang RI No. 20 Tahun 2003* (Cet. II; Jakarta: Fokus Media, 2003), h. 3.

⁶Kementerian Agama RI, *al-Quran dan Terjemahnya*, h. 793.

memperdalam pengetahuan agama mereka dan untuk memberi peringatan kepada kaumnya apabila mereka telah kembali, agar mereka dapat menjaga dirinya.⁷

Ayat-ayat di atas memberikan gambaran, bahwa menuntut ilmu itu sangat penting bagi manusia untuk mengembangkan potensi yang telah dianugerahkan Allah kepada manusia.

Peningkatan mutu pendidikan merupakan sasaran pembangunan di bidang pendidikan nasional dan merupakan bagian integral dari upaya peningkatan kualitas manusia Indonesia secara menyeluruh. Pemerintah dalam hal ini Menteri Pendidikan Nasional telah mencanangkan “Gerakan Peningkatan Mutu Pendidikan” dan lebih terfokus lagi, setelah diamanatkan dalam Undang-undang Republik Indonesia No. 20 Tahun 2003 Tentang Sistem Pendidikan Nasional pada Bab II, Pasal 3 menyebutkan bahwa:

Pendidikan nasional berfungsi mengembangkan kemampuan dan membentuk watak serta peradaban bangsa yang bermartabat dalam rangka mencerdaskan kehidupan bangsa, bertujuan untuk berkembangnya potensi peserta didik agar menjadi manusia yang beriman dan bertakwa kepada Tuhan Yang Maha Esa, berakhlak mulia, sehat, berilmu, cakap, kreatif, mandiri, dan menjadi warga Negara yang demokratis serta bertanggung jawab.⁸

Peningkatan mutu ini ditunjang dengan adanya UUD RI No 14 Tahun 2005 Pasal 1 mengemukakan bahwa Guru adalah pendidik profesional dengan tugas utama mendidik, mengajar, membimbing, mengarahkan, melatih, menilai, dan mengevaluasi peserta didik pada pendidikan anak usia dini jalur pendidikan formal, pendidikan dasar, dan pendidikan menengah. Selanjutnya pasal 2 mengemukakan bahwa Dosen adalah pendidik profesional dan ilmuwan dengan tugas utama mentransformasikan, mengembangkan, dan menyebarluaskan ilmu pengetahuan, teknologi, dan seni melalui pendidikan, penelitian dan

⁷Kementerian Agama RI, *al-Quran dan Terjemahnya*, h. 277.

⁸Undang-Undang SISDIKNAS 2003, *Undang-Undang RI No. 20 Tahun 2003*, h.5-6.

pengabdian kepada masyarakat.⁹ Manusia yang beriman, bertakwa dan berakhlak mulia sebagaimana yang disebutkan dalam tujuan pendidikan nasional di atas, sejalan dengan tujuan pendidikan Islam yang dikemukakan oleh Ishaq Ahmad Farhan bahwa:

Pendidikan Islam bertujuan untuk membentuk kepribadian mukmin yang patuh kepada Allah, dan bertaqwa kepada-Nya, serta serta beribadah kepada-Nya dengan baik dan berakhlak mulia demi meraih kebahagiaan di akhirat dan kesejahteraan (hidupnya) di dunia.¹⁰

Namun perkembangan pendidikan dewasa ini mengalami krisis, hal ini dikarenakan ada dua orientasi yang berbeda yakni pendidikan umum dan pendidikan Islam. Namun demikian, Islam sebagai agama wahyu mengandung ajaran-ajaran yang bersifat universal, dan tidak pernah mengalami dikotomi ilmu pengetahuan. Situasi kritis inilah yang memicu para ilmuwan Islam terus dan tak pernah berhenti mencari solusi dari problematika yang dialami umat Islam dalam dunia pendidikan. Salah satu usahanya ialah konsep ilmu pendidikan yang digagas oleh orang barat mereka berusaha mendekati dan merumuskan satu bentuk pendidikan dengan paradigma Islam.

Selanjutnya lahirlah ilmu pendidikan Islam yang mandiri, dan diharapkan mampu melahirkan konsep yang ideal dan realistis serta dapat memenuhi berbagai kebutuhan sesuai dengan tuntutan zaman dalam dunia pendidikan Islam.¹¹

Tujuan umum pendidikan Islam adalah tujuan yang akan dicapai dengan semua kegiatan pendidikan, baik dengan pengajaran atau dengan cara lain. Tujuan ini meliputi seluruh aspek kemanusiaan yang meliputi sikap, tingkah laku penampilan, kebiasaan, dan pandangan. Tujuan umum pendidikan Islam harus dikaitkan pula dengan tujuan pendidikan

⁹Republik Indonesia, *Undang-Undang Nomor 20 Tahun 2003 Tentang Sistem Pendidikan Nasional* (Cet. IV; Jakarta: Sinar Grafika, 2011), h. 7.

¹⁰Ishaq Ahmad Farhan, *al-Tarbiyah al-Islamiyah bayn al – Asalah wa al-Ma’asirah* (Cet.II; t.tp: Dar al- Furqan, 1983), h. 30.

¹¹Solcha dan Rada, *Ilmu Pendidikan Islam* (Cet. 1; Bandung: Alfabeta, 2012), h. 1-2.

nasional negara tempat pendidikan Islam itu dilaksanakan dan harus dikaitkan pula dengan tujuan instruksional lembaga yang menyelenggarakan pendidikan itu.¹²

Seiring dengan tumbuh kembangnya seorang peserta didik, tentunya banyak pilihan yang mempengaruhinya seperti dalam lingkungan keluarga, lingkungan sekolah, dan lingkungan masyarakat. Lingkungan formal dan nonformal yang berfokus dengan pendidikan akhlak dalam perspektif pendidikan Islam. Pendidikan merupakan suatu kegiatan yang melibatkan dua pihak sekaligus. Pihak pertama subjek pendidikan, yaitu pihak yang melaksanakan pendidikan, sedang pihak kedua adalah objek pendidikan, yaitu pihak yang menerima pendidikan.¹³

Pengembangan ilmu pendidikan Islam memiliki karakteristik tersendiri, yang berasumsi bahwa sumber ilmu pengetahuan ialah Allah swt. yang disampaikan melalui pengalaman batin Nabi Muhammad saw. (wahyu dan intuisi/ilham), yang mewujudkan dalam bentuk fenomena *qauliyah* (al-qur'an dan Sunnah/Hadis), serta disampaikan melalui penciptaan yang mewujudkan dalam bentuk fenomena *kauniyah* (alam semesta dan manusia). Fenomena tersebut dapat digali dan dikaji konsep-konsep pendidikan yang bersifat universal, sehingga melahirkan pemikiran yang filosofis, dan asas-asas pendidikan Islam, yang kemudian di *break down* ke dalam kegiatan-kegiatan eksperimen atau melalui penelitian ilmiah, yang pada gilirannya melahirkan teori-teori ilmu pendidikan yang dikemukakan oleh para ahli pendidikan pada umumnya yang hanya bersumber dari fenomena *kauniyah*.¹⁴

¹²Zakiah Daradjat, *Ilmu Pendidikan Islam* (Cet. XI; Jakarta: Bumi Aksara, 2014), h. 30.

¹³Umar Tirtaharja, La Sula, *Pengantar Pendidikan* (Cet X; Jakarta: Rineka Cipta, 2010), h. 169.

¹⁴Muhaimin, *Nuansa Baru Pendidikan Islam* (Cet I; Jakarta: Raja Grafindo Persada, 2006), h. 7.

Pendidikan Islam dipandang sangat signifikan dalam mengembangkan wawasan keilmuan dan memperkokoh akidah seseorang serta menanamkan sikap istiqamah dalam beribadah, membentuk akhlak mulia, memperlihatkan perilaku keagamaan yang terpuji sehingga kehadirannya dimanapun dia berada selalu berusaha menampakkan wajah Islam yang *rahmah li al 'alamin* bagi kehidupan bangsa Indonesia dan umat manusia.¹⁵

Pandangan ini menempatkan pendidikan Islam sebagai subsistem pendidikan yang diharapkan menghasilkan manusia yang selalu berupaya meningkatkan iman, takwa, dan akhlak, serta aktif membangun peradaban dan keharmonisan kehidupan yang tercermin dalam perilaku keagamaan peserta didik atau manusia secara umum dalam kehidupan sehari-hari.

Berangkat dari inilah peneliti berinisiatif untuk melakukan penelitian pengaruh pendidikan Islam terhadap perilaku keagamaan mahasiswa dalam kehidupan sehari-harinya. Tujuan pendidikan Islam sebagaimana dijelaskan sebelumnya yang menjadi tolak ukur peneliti bahwa dengan penerapan pendidikan Islam yang baik maka akan memberikan dampak positif terhadap perilaku mahasiswa, khususnya perilaku keagamaan.

Pendidikan Islam diharapkan mampu menerapkan pendidikan keagamaan yang berfungsi memberikan pemahaman tentang agama dan pengamalannya dalam kehidupan sehari-hari. Harapan pendidikan ini sejalan dengan PP No. 55 Tahun 2007 tentang pendidikan agama dan Keagamaan pasal 2 ayat yaitu : Pendidikan keagamaan adalah pendidikan yang mempersiapkan peserta didik untuk dapat menjalankan peranan yang menuntut penguasaan pengetahuan tentang ajaran agama dan/atau menjadi ahli ilmu agama

¹⁵Marwan Saridjo, *Pendidikan Islam dari Masa ke Masa, Tinjauan Kebijakan Publik Terhadap Pendidikan Islam di Indonesia* (Cet. II; Bogor: al Manar Press, 2011), h. 168.

dan mengamalkan ajaran agamanya.¹⁶ Pendidikan Islam sebagai usaha sadar untuk menyiapkan peserta didik dalam memahami, menghayati, meyakini, dan mengamalkan agama Islam sehingga menjadi bagian yang integral dalam diri peserta didik melalui kegiatan bimbingan, pengajaran, dan latihan.¹⁷

Berbicara tentang pendidikan Islam tentunya memiliki cakupan yang sangat luas sehingga dalam penelitian ini peneliti mengambil salah satu disiplin ilmu yang merupakan salah satu mata kuliah yang diajarkan di perguruan tinggi Islam sebagai bagian dari pendidikan Islam adalah mata kuliah Fiqhi yang bertujuan memberikan pengetahuan kepada peserta didik secara ilmiah sekaligus mendidiknya untuk mengaktualisasikan dalam praktik kehidupan sehari-hari lewat perilaku keagamaan sehingga terbentuk manusia yang beriman, beramal saleh serta memiliki prestasi akademik yang baik baik dalam lingkungan perkuliahan maupun di luar lingkungan perkuliahan.

Paradigma baru mengukur kemajuan suatu bangsa saat ini bertumpu pada kekuatan sumber daya manusia (SDM). Paradigma ini mengharuskan suatu bangsa memperkuat sektor pendidikan yang unggul. Pendidikan yang unggul ditandai oleh pencapaian hasil yang baik dengan menjanjikan lulusan yang terbaik, keunggulannya secara kompetitif dan komparatif.¹⁸

Paradigma yang dimaksud dalam hal ini dalam lingkungan perguruan tinggi adalah mahasiswa mampu memiliki prestasi akademik yang tinggi dan unggul ketika proses input terselesaikan maka diharapkan nantinya punya output yang mampu bersaing dalam masyarakat. Paradigma ini pula yang mendorong niat peneliti melakukan penelitian tentang

¹⁶Peraturan pemerintah *RI No. 55 Tahun 2007* (Cet. I; Jakarta: Sinar Grafika, 2008), h. 21.

¹⁷Muhaimin, *Paradigma Pendidikan Islam, Upaya mengefektifkan Pendidikan Islam di Sekolah* (Cet. II; Bandung: Remaja Rosdakarya, 2002), h. 75.

¹⁸Indra Djati Sidi, *Menuju Masyarakat Belajar, Menggagas Paradigma Baru Pendidikan* (Cet. III; Jakarta: Logos, 2003), h. 25.

sinergi dan pengaruh pendidikan Islam yang diterapkan di bangku perkuliahan apakah mampu mendorong dan meningkatkan prestasi akademik mahasiswa dengan adanya penerapan pendidikan Islam yang diharapkan mampu memberikan warna baru dalam dunia pendidikan.

Penguatan sektor pendidikan diarahkan untuk memperkokoh berbagai komponen pendidikan dan saling berkaitan satu dengan lainnya. Komponen dasar tersebut meliputi tujuan, kurikulum, proses pembelajaran, tenaga pendidik dan kependidikan, peserta didik, pembiayaan, sarana prasarana, manajemen, evaluasi, dan lingkungan.¹⁹

Tolak ukur dari keberhasilan peserta didik memahami Pendidikan Islam dan harapan akan perilaku keagamaan yang semakin bagus dapat pula dilihat dari prestasi akademik mahasiswa dengan berbagai tahap evaluasi pendidikan setelah mengikuti berbagai rangkaian proses pendidikan. Evaluasi hasil belajar itu merupakan salah satu cara untuk memantau perkembangan peserta didik secara terus menerus. Prestasi belajar itu dapat terlihat dengan adanya evaluasi belajar. Evaluasi hasil belajar peserta didik ini sejalan dengan pasal 58 ayat 1 bahwa:

Evaluasi hasil belajar peserta didik dilakukan oleh pendidik untuk memantau proses, kemajuan, dan perbaikan hasil belajar peserta didik secara berkesinambungan.²⁰

Hal ini sesuai dengan paradigma baru pendidikan yang melihat lulusan bukan hanya dari segi pengetahuan (*to know*), melainkan juga mengerjakan (*to do*), menjadikannya sebagai sikap dan pandangan hidup (*to be*), dan menggunakannya dalam kehidupan bermasyarakat, berbangsa, dan bernegara (*to life together*).²¹

¹⁹Abudin Nata, *Perspektif Islam tentang Strategi Pembelajaran*, Ed. I (Cet. I; Jakarta: Kencana, 2009), h.2.

²⁰Undang-Undang SISDIKNAS 2003, *Undang-Undang RI No. 20 Tahun 2003*, h. 38.

²¹Abudin Nata, *Perspektif Islam tentang Strategi Pembelajaran*, h.215.

Paradigma pendidikan selalu memiliki orientasi yang berkembang setiap zaman baik dari segi pengetahuan, sarana dan prasarana yang selalu memiliki masa tersendiri. Paradigma tersebut di atas, menjadi menarik untuk dilakukan penelitian secara komprehensif guna melahirkan sebuah temuan baru tentang pengaruh pelaksanaan pendidikan Islam terhadap perilaku keagamaan dan prestasi akademik pada lingkungan perkuliahan di perguruan tinggi.

Berdasarkan teori-teori yang dikemukakan sebelumnya peneliti melihat adanya kesenjangan antara teori yang ada dengan harapan dan kenyataan yang ada dilapangan atau dunia nyata. Sebagai contoh penulis mengemukakan kegalauan akademik yang selama ini peneliti amati adalah ketika adzan di masjid kampus 2 UIN Alauddin Makassar berkumandang maka respon mahasiswa Jurusan Pendidikan Agama Islam terhadap adzan tersebut berbeda-beda. Ada mahasiswa yang langsung menghentikan aktivitasnya dan menuju ke masjid untuk melaksanakan shalat, dan ada juga yang tidak menghiraukan sama sekali adzan tersebut.

Selanjutnya untuk mengecek apakah ada mahasiswa Jurusan Pendidikan Agama Islam yang puasa pada saat itu peneliti mengamati dalam kurung waktu 2 bulan lebih peneliti melakukan pengamatan dengan cara menawarkan makanan pada hari senin dan kamis, dan pada hari-hari tertentu bagaimana dengan pelaksanaan ibadah puasa mahasiswa Jurusan Pendidikan Agama Islam maka dalam kurung waktu 2 bulan lebih mengamati peneliti mendapati 11 orang yang menolak makanan dengan alasan puasa sunnat. Kemudian peneliti tidak berhenti disitu karena peneliti penasaran dengan prestasi akademik mahasiswa Jurusan Pendidikan Agama Islam yang saya amati maka peneliti melihat beberapa Indeks prestasi mahasiswa tersebut maka peneliti mendapati ada yang berprestasi biasa-biasa saja

tapi ibadahnya bagus, dan ada juga yang ibadahnya kurang bagus tetapi indeks prestasinya baik dan bagus.

Berdasarkan hasil pengamatan tersebut di atas peneliti berpikir apakah pelaksanaan pembelajaran mata kuliah fiqhi dapat mempengaruhi perilaku keagamaan seseorang atau tidak? dan apakah pelaksanaan pembelajaran mata kuliah fiqhi dapat juga mempengaruhi prestasi akademik mahasiswa? Pemikiran peneliti ini muncul di sebabkan adanya pendapat yang dikemukakan oleh Soleha dan Rada dalam bukunya Ilmu Pendidikan Islam mengemukakan bahwa pendidikan Islam saat ini orientasi kurikulumnya lebih belajar tentang agama, seperti pembelajaran akidah akhlak, dan fiqhi sehingga outputnya banyak orang mengetahui nilai-nilai ajaran Islam, tetapi perilakunya tidak relevan dengan nilai-nilai ajaran Islam yang diketahuinya.²² berdasarkan teori ini penulis berpikir apakah benar kurikulum pendidikan Islam yang diterapkan selama ini tidak berhasil?

Pendapat yang dikemukakan oleh Soleha dan Rada tersebut di atas dibantah oleh beberapa pendapat diantaranya pendapat dari H.M Arifin mengemukakan bahwa internalisasi nilai-nilai Islam lewat Pendidikan Islam (akidah akhlak, fiqhi) peserta didik mampu memiliki perilaku yang sesuai dengan nilai-nilai agama.²³

Berdasarkan teori yang ada dan hasil pengamatan peneliti sehingga peneliti berinisiatif untuk melakukan penelitian ini untuk mencari jawaban yang sesungguhnya lewat penelitian yang dapat membuktikan sesuai fakta dan data yang ada di lapangan yang nantinya dapat bermanfaat untuk dunia pendidikan Islam.

²²Soleha Rada, *Ilmu Pendidikan Islam* (Cet.I; Bandung: Alfabeta, 2011), h. 89-90.

²³H.M. Arifin, *Ilmu Pendidikan Islam*, (Cet.II; Jakarta: Bumi Aksara, 2006), h. 22.

Pada penelitian ini peneliti ingin mencari apakah ada pengaruh pelaksanaan pembelajaran mata kuliah fiqhi yang diterapkan di Tarbiyah dan Keguruan UIN Alauddin terkhusus kepada Jurusan Pendidikan Agama Agama Islam terhadap perilaku keagamaan dan prestasi akademik mahasiswa.

B. Rumusan Masalah

Berdasarkan latar belakang di atas maka yang menjadi pokok masalah dalam penelitian ini adalah bagaimana perilaku keagamaan dan prestasi akademik melalui pelaksanaan pendidikan Islam? Pokok masalah tersebut selanjutnya di-*breakdown* ke dalam beberapa sub masalah sebagai berikut:

1. Bagaimana pelaksanaan pembelajaran mata kuliah fiqhi pada mahasiswa Jurusan Pendidikan Agama Islam angkatan 2014 Fakultas Tarbiyah dan Keguruan UIN Alauddin Makassar?
2. Bagaimana perilaku keagamaan pada mahasiswa jurusan Pendidikan Agama Islam angkatan 2014 Fakultas Tarbiyah dan Keguruan UIN Alauddin Makassar?
3. Bagaimana prestasi akademik pada mahasiswa jurusan Pendidikan Agama Islam angkatan 2014 Fakultas Tarbiyah dan Keguruan UIN Alauddin Makassar?
4. Seberapa besar pengaruh pelaksanaan pembelajaran mata kuliah fiqhi terhadap perilaku keagamaan pada mahasiswa jurusan Pendidikan Agama Islam angkatan 2014 Fakultas Tarbiyah dan Keguruan UIN Alauddin Makassar?
5. Seberapa besar pengaruh pelaksanaan pendidikan Islam terhadap prestasi akademik pada mahasiswa jurusan Pendidikan Agama Islam angkatan 2014 Fakultas Tarbiyah dan Keguruan UIN Alauddin Makassar?

C. *Hipotesis*

Berdasarkan kajian teori yang ada dan penelitian terdahulu maka peneliti dapat membuat hipotesis dalam penelitian ini yaitu:

1. Ada pengaruh positif pelaksanaan pembelajaran mata kuliah fiqhi terhadap perilaku keagamaan mahasiswa Jurusan/Prodi Pendidikan Agama Islam angkatan 2014 Fakultas Tarbiyah dan Keguruan UIN Alauddin Makassar.
2. Ada pengaruh positif pelaksanaan pembelajaran mata kuliah fiqhi terhadap prestasi akademik mahasiswa Jurusan/Prodi Pendidikan Agama Islam angkatan 2014 Fakultas Tarbiyah dan Keguruan UIN Alauddin Makassar.

D. *Definisi Operasional Variabel dan Ruang Lingkup Penelitian*

1. Definisi Operasional Variabel

Variabel penelitian ini terdiri atas tiga variabel yaitu, (1) pelaksanaan pembelajaran mata kuliah fiqhi (2) perilaku keagamaan (3) prestasi akademik. Dari variabel-variabel tersebut ada dua variabel terikat (*dependent variable*) dan satu variabel bebas (*independent variable*) yang termasuk variabel terikat adalah perilaku keagamaan dan prestasi akademik sedangkan variabel bebas adalah pelaksanaan pembelajaran mata kuliah fiqhi

Definisi operasional variabel dalam penelitian ini adalah sebagai berikut:

1. Pelaksanaan pembelajaran mata kuliah fiqhi yang dimaksud dalam penelitian ini adalah pelaksanaan pembelajaran mata kuliah Fiqhi yang dilakukan oleh Dosen Jurusan Pendidikan Agama Islam terkhusus pada mahasiswa angkatan 2014 di dalam kelas. Adapun sub variabel dari pelaksanaan pembelajaran mata kuliah fiqhi yaitu pertama pendidik dengan indikator (1) memiliki kesesuaian bidang dengan mata kuliah yang diampuh (2) memiliki pendidikan minimal magister (3) mampu mengembangkan mata

kuliah dan membuat bahan ajar (4) mampu bersikap profesional (5) kemampuan melakukan hubungan sosial dengan mahasiswa. Sub variabel kedua yaitu materi dengan indikator (1) materi kuliah jelas dan mudah dipahami (2) materi kuliah sesuai satuan perkuliahan (SAP). Sub variabel ketiga yaitu metode dengan indikator (1) Menggunakan metode ceramah, diskusi, tanya jawab, dan demonstrasi dengan tepat sesuai materi perkuliahan. Sub variabel media dengan indikator (1) Terampil menggunakan media perkuliahan seperti laptop, dan LCD (2) Menggunakan media perkuliahan dengan tepat sesuai materi perkuliahan. Sub variabel evaluasi dengan Indikator (1) melakukan pre test di awal perkuliahan (2) memberikan tugas individu kepada mahasiswa (3) memberikan tugas kelompok ke mahasiswa (4) menggunakan tes lisan pada saat ujian mid semester (5) menggunakan tes lisan pada saat ujian akhir semester (6) menggunakan tes tertulis pada saat ujian mid semester (7) menggunakan tes tertulis pada saat ujian akhir semester (UAS) (8) menilai sikap dan perilaku mahasiswa pada saat perkuliahan (9) melakukan mid semester (10) melakukan ujian akhir semester (UAS) (11) objektif dalam memberikan nilai.

2. Perilaku keagamaan yang dimaksud dalam penelitian ini adalah dimensi praktek agama yang mencakup perilaku ibadah, dan ketaatan yang dilakukan oleh mahasiswa untuk menunjukkan komitmennya terhadap agama yang dianutnya. Dimensi praktek ibadah dalam penelitian ini yaitu berfokus pada ibadah *khassah* seperti ibadah shalat wajib, puasa wajib, dan puasa sunnat. Adapun sub variabel dari perilaku keagamaan yaitu pertama pelaksanaan ibadah shalat wajib dengan indikator (1) melaksanakan shalat subuh (2) melaksanakan shalat dzuhur (3) melaksanakan shalat ashar (4) melaksanakan shalat magrib (5) melaksanakan shalat isya (6) melaksanakan shalat lima waktu (fardhu)

secara berjamaah (7) melaksanakan shalat lima waktu (fardhu) sendiri-sendiri. Sub variabel kedua adalah waktu pelaksanaan ibadah shalat wajib dengan indikator (1) melaksanakan shalat lima waktu tepat waktu (2) melaksanakan shalat lima waktu tidak tepat waktu. Sub variabel ketiga adalah pelaksanaan ibadah puasa wajib dengan indikator (1) melaksanakan puasa di bulan ramadhan sebulan penuh (2) melaksanakan puasa di bulan ramadhan tidak sebulan penuh (3) mengganti puasa ramadhan jika ada puasa yang batal (4) tidak mengganti puasa ramadhan jika ada yang batal. Sub variabel keempat adalah pelaksanaan ibadah puasa sunnat dengan indikator (1) melaksanakan puasa pada hari senin (2) melaksanakan puasa pada hari kamis (3) melaksanakan puasa di bulan Hijriah (4) melaksanakan puasa di bulan Sya'ban (5) melaksanakan puasa di bulan syawal (6) melaksanakan puasa di bulan Dzulhijjah (7) melaksanakan puasa di bulan Muharram.

3. Prestasi akademik yang dimaksud dalam penelitian ini adalah hasil penilaian Dosen terhadap proses belajar dan hasil belajar mahasiswa atau kemampuan mahasiswa dalam mengikuti proses perkuliahan. Penilaian hasil belajar mahasiswa tersebut dinyatakan dalam bentuk nilai. Adapun hasil penilaian dalam bentuk nilai itu di gabungkan dari setiap semester dan disebut indeks prestasi kumulatif sementara (IPKS). Indikator pada variabel ini adalah Indeks prestasi kumulatif sementara (IPKS) yang merupakan nilai akumulasi hasil belajar mahasiswa mulai dari semester 1 sampai semester 4 pada mahasiswa jurusan Pendidikan Agama Islam Angkatan 2014 Fakultas Tarbiyah dan Keguruan UIN Alauddin Makassar.

2. Ruang Lingkup penelitian

Ruang lingkup penelitian ini membahas dan membatasi dalam hal pengaruh pelaksanaan pendidikan Islam terhadap perilaku keagamaan dan Prestasi Akademik Mahasiswa Jurusan Pendidikan Agama Islam angkatan 2014 Fakultas Tarbiyah dan Keguruan UIN Alauddin Makassar. Untuk menghindari terjadinya kesalah pahaman dalam penafsiran yang tidak jelas terhadap judul penelitian ini, maka peneliti membatasi hal apa saja yang akan diteliti.

Mengingat luasnya pembahasan pada variabel pelaksanaan pembelajaran mata kuliah fiqhi maka peneliti hanya berfokus dan meneliti pelaksanaan pembelajaran mata kuliah fiqhi ibadah pada semester 3 angkatan 2014 yang diajarkan oleh Dosen Jurusan Pendidikan Agama Islam di Fakultas Tarbiyah dan Keguruan UIN Alauddin Makassar.

Selanjutnya untuk variabel perilaku keagamaan peneliti berfokus kepada aspek ibadah. Adapun aspek ibadah tersebut hanya berfokus pada ibadah *khassah* yang terwujud dalam ritual yang bisa diamati sehari-hari. Pada ibadah *khassah* tersebut peneliti hanya berfokus mengamati pelaksanaan ibadah shalat wajib, pelaksanaan puasa wajib, pelaksanaan puasa sunnat serta dan waktu pelaksanaan ibadah shalat wajib dalam kehidupan sehari-hari mahasiswa.

Kemudian pada variabel prestasi akademik peneliti mengambil langsung dokumen di Jurusan Pendidikan Agama Islam untuk diamati pencapaian prestasi akademik mahasiswa dalam bentuk lembaran transkrip nilai atau rekap nilai yang sudah disahkan oleh Ketua Jurusan mulai dari semester satu (1) sampai semester empat (4). Batasan yang diteliti tersebut peneliti memaparkannya ke dalam bentuk matriks masalah dan indikator sebagai berikut:

Tabel 1.1

MATRIKS MASALAH DAN INDIKATOR

No	Variabel	Sub variabel	Indikator	No. Butir
1	Pelaksanaan pembelajaran mata kuliah fiqhi	1. Pendidik	1. Memiliki kesesuaian bidang ilmu dengan mata kuliah yang diampuh 2. Memiliki pendidikan minimal magister 3. Mampu mengembangkan mata kuliah dan membuat bahan ajar 4. Mampu bersikap professional 5. Kemampuan melakukan hubungan sosial dengan mahasiswa.	1 2 3,4 5,6 7,8,9
		2. Materi	1. Materi kuliah jelas dan mudah dipahami 2. Materi kuliah sesuai satuan acara perkuliahan	10 11
		3. Metode	1. Menggunakan metode ceramah, diskusi, tanya jawab, dan demonstrasi dengan tepat sesuai materi perkuliahan.	12-15
		4. Media	1. Terampil menggunakan media perkuliahan seperti laptop, LCD sebagai media perkuliahan.	16
		5. Evaluasi	2. Mampu menggunakan media perkuliahan dengan tepat sesuai materi perkuliahan.	17
			1. Melakukan pre test di awal perkuliahan	18
			2. Memberikan tugas individu ke mahasiswa	19
			3. Memberikan tugas kelompok ke mahasiswa	20
			4. Menggunakan tes lisan pada saat ujian Mid semester	21

			5. Menggunakan tes lisan pada saat ujian akhir semester	22
			6. Menggunakan tes tertulis pada saat ujian mid semester	23
			7. Menggunakan tes tertulis pada saat ujian akhir semester	24
			8. Menilai sikap dan perilaku mahasiswa pada saat perkuliahan	25
			9. Melakukan mid semester	26
			10. Melakukan UAS	27
			11. Objektif dalam memberikan nilai	28
2	Perilaku keagamaan	1. Pelaksanaan ibadah shalat wajib	1. Melaksanakan shalat subuh 2. Melaksanakan shalat dzuhur 3. Melaksanakan shalat ashar 4. Melaksanakan shalat magrib 5. Melaksanakan shalat isya 6. Melaksanakan shalat lima waktu (fardhu) secara berjamaah 7. Melaksanakan shalat lima waktu (fardhu) sendiri-sendiri.	1 2 3 4 5 6 7
		2. Waktu pelaksanaan ibadah shalat wajib	1. Melaksanakan shalat lima waktu tepat waktu 2. Melaksanakan shalat lima waktu tidak tepat waktu	8 9
		3. Pelaksanaan ibadah puasa wajib	1. Melaksanakan puasa di bulan ramadhan sebulan penuh 2. Melaksanakan puasa di bulan ramadhan tidak sebulan penuh 3. Mengganti puasa ramadhan jika ada yang batal 4. Tidak mengganti puasa ramadhan jika ada yang batal	10 11 12 13
		4. Pelaksanaan ibadah puasa sunnat	1. Melaksanakan puasa sunnat pada hari senin 2. Melaksanakan puasa sunnat pada hari kamis 3. Melaksanakan puasa sunnat di bulan hijriah 4. Melaksanakan puasa sunnat di bulan sya'ban 5. Melaksanakan puasa sunnat di bulan syawal	14 15 16 17

			6. Melaksanakan puasa sunnat di bulan dzulhijjah	18
			7. Melaksanakan puasa sunnat di bulan muharram	19
				20

1) *Kajian Pustaka*

a. **Relevansi dengan Penelitian Sebelumnya**

Tesis yang relevan dengan penelitian ini antara lain penelitian yang dilakukan oleh Rosmiaty Azis dalam Disertasinya yang berjudul *Pelaksanaan Pendidikan Islam dalam Pembinaan Akhlak Mulia Peserta Didik di Mts Madani Pao-pao Kabupaten Gowa*. Ia menyimpulkan bahwa peran orang tua peserta didik dan guru antara lain menciptakan suasana keagamaan di Madrasah, taat menjalankan ajaran agamanya dalam kehidupan sehari-hari, dan mewujudkan keharmonisan.

Penegakan disiplin pada tata tertib madrasah dalam pembinaan akhlak mulia di Mts. Madani Pao-pao Kabupaten Gowa yaitu, guru dalam proses pembelajaran yang menggunakan pendekatan, strategi, metode, dan teknik-teknik dalam mengarahkan, memotivasi, dan membimbing peserta didik untuk berpartisipasi, aktif, dan kreatif belajar bersama dengan anggota kelompoknya. Serta strategi sinergitas dalam strategi ini menunjuk pada dua macam sinergitas yaitu guru PAI dengan guru non-PAI, dan sinergitas guru PAI dengan orangtua peserta didik.²⁴

²⁴Rosmiaty Azis, *Pelaksanaan Pendidikan Islam dalam Pembinaan Akhlak Mulia Peserta Didik di Mts. Madani Pao-pao Kabupaten Gowa* (Makassar; t.p., 2014), h. 237-238.

Persamaan dari tesis ini adalah variable pelaksanaan pendidikan Islam sedangkan perbedaannya yaitu dari segi jenis penelitian dimana tesis Rosmiati Azis kualitatif sedangkan pada tesis yang akan penulis teliti kuantitatif. Perbedaan selanjutnya adalah Rosmiati Azis meneliti tentang Akhlak mulia sedangkan pada penelitian ini penulis meneliti tentang pembentukan perilaku keagamaan.

Saprin, dalam Disertasinya yang berjudul “ *Korelasi antara Penerapan Metodologi Pembelajaran Terhadap Keterampilan Mengajar dan Implikasinya dengan Prestasi Akademik mahasiswa Fakultas Tarbiyah dan Keguruan UIN Alauddin Makassar.*

Ia menyimpulkan bahwa ada korelasi positif antara penerapan metodologi pembelajaran terhadap keterampilan mengajar dan implikasinya dengan prestasi akademik pada mahasiswa Fakultas Tarbiyah.²⁵

Persamaan dari disertasi yang di susun oleh Saprin adalah tentang prestasi akademik dan perbedaannya yaitu pada variabel penerapan metodologi pembelajaran sedangkan pada penelitian ini mengenai pelaksanaan pendidikan Islam.

Abbas Thalib, dalam Tesisnya yang berjudul *Hubungan Penerapan Pendidikan Agama Islam dengan perilaku Beragama Siswa di SMA Negeri 2 Gorontalo.*Ia menyimpulkan bahwa perilaku beragama siswa SMA Negeri 2 Gorontalo sangat di tentukan oleh penerapan faktor pendidikan, pergaulan, dan lingkungan.²⁶

²⁵Saprin, *Korelasi antara Penerapan Metodologi Pembelajaran Terhadap Keterampilan Mengajar dan Implikasinya dengan Prestasi Akademik mahasiswa Fakultas Tarbiyah dan Keguruan UIN Alauddin Makassar* (Makassar; t.p, 2015, h. 378-379).

²⁶Abbas Thalib, *Hubungan Penerapan Pendidikan Agama Islam dengan perilaku Beragama Siswa di SMA Negeri 2 Gorontalo*, (Makassar; t.p., 2004), h.132

Persamaan dari tesis Abbas Thalib yaitu tentang perilaku beragama sedangkan perbedaannya yaitu tentang penerapan pendidikan Islam dan prestasi akademik.

Muhlasan, dalam tesisnya yang berjudul *Peranan Pendidikan Islam dalam Pengalaman Ibadah Salat Kaum Nelayanan di Desa Tamalate Kecamatan Galesong Utara Kabupaten Takalar*. Ia menyimpulkan bahwa pendidikan Islam di Masyarakat memberikan kontribusi positif terhadap pengamalan ibadah salat kaum nelayan semakin baik.

Dengan pendidikan tersebut, kaum nelayan mengetahui tata cara salat jamak dan qasar sebagai keringanan (rukhsah) bagi kaum nelayan yang sedang melaut. Melalui pendidikan Islam, tradisi yang mengandung unsur animisme, mulai diwarnai dengan nilai-nilai Islam.²⁷

Persamaan dari tesis Muhlasan yaitu variable pendidikan Islam sedangkan perbedaannya adalah pada penelitian ini membahas tentang perilaku keagamaan.

Alimuddin, dalam tesisnya yang berjudul “ Pengaruh Motivasi Belajar terhadap Prestasi Akademik Mahasiswa Jurusan Pendidikan Agama Islam Fakultas Tarbiyah dan Keguruan UIN Alauddin Makassar”. Ia menyimpulkan bahwa terdapat pengaruh positif yang signifikan antara motivasi belajar dengan prestasi akademik mahasiswa.²⁸ Persamaan dari tesis Alimuddin yaitu variable prestasi akademik sementara perbedaannya adalah tesis yang diteliti Alimuddin membahas pengaruh motivasi belajar, sedangkan pada tesis penelitian ini adalah pengaruh pelaksanaan pendidikan Islam.

²⁷Muhlasan, *Peranan Pendidikan Islam dalam Pengalaman Ibadah Salat Kaum Nelayanan di Desa Tamalate Kecamatan Galesong Utara Kabupaten Takalar* (Makassar; tp: 2009), h. 125.

²⁸Alimuddin, *Pengaruh Motivasi Belajar terhadap Prestasi Akademik Mahasiswa Jurusan Pendidikan Agama Islam Fakultas Tarbiyah dan Keguruan UIN Alauddin Makassar* (Makassar; t.p: 2016), h. 153.

2) Tujuan dan Kegunaan Penelitian

1. Tujuan Penelitian

Adapun yang menjadi tujuan dalam penelitian ini sebagai berikut:

- a. Mengetahui pelaksanaan pembelajaran mata kuliah fiqhi pada mahasiswa Jurusan Pendidikan Agama Islam Angkatan 2014 Fakultas Tarbiyah dan Keguruan UIN Alauddin Makassar.
- b. Mengetahui perilaku keagamaan pada mahasiswa Jurusan Pendidikan Agama Islam Angkatan 2014 Fakultas Tarbiyah dan Keguruan UIN Alauddin Makassar.
- c. Mengetahui prestasi akademik pada mahasiswa Jurusan Pendidikan Agama Islam Angkatan 2014 Fakultas Tarbiyah dan Keguruan UIN Alauddin Makassar.
- d. Untuk mengetahui pengaruh pelaksanaan pembelajaran mata kuliah fiqhi terhadap perilaku keagamaan mahasiswa jurusan Pendidikan Agama Islam angkatan 2014 Fakultas Tarbiyah dan Keguruan UIN Alauddin Makassar.
- e. Untuk mengetahui pengaruh pelaksanaan pembelajaran mata kuliah fiqhi terhadap prestasi akademik mahasiswa jurusan Pendidikan Agama Islam angkatan 2014 Fakultas Tarbiyah dan Keguruan UIN Alauddin Makassar.

2. Kegunaan Penelitian

Adapun kegunaan dalam penelitian ini adalah:

- a. Kegunaan ilmiah,
 - 1) Sebagai suatu karya ilmiah, tesis ini diharapkan dapat menambah ilmu pengetahuan sebagai hasil dari pengamatan langsung serta dapat mengembangkan perilaku keagamaan dan prestasi akademik dalam berbagai kondisi lingkungan. Hasil penelitian ini diharapkan dapat menjadi sumbangan pemikiran bagi peneliti di masa yang akan datang, terutama peneliti yang mempunyai permasalahan yang sama.

2) Hasil penelitian ini diharapkan dapat memberikan informasi bagi pembaca dan pihak-pihak yang berkepentingan dalam mengetahui pengaruh pelaksanaan pembelajaran mata kuliah fiqhi terhadap perilaku keagamaan dan prestasi akademik.

b. Kegunaan praktis

1) Hasil penelitian ini diharapkan dapat menambah pengetahuan bagi peneliti terutama yang berkaitan dengan pelaksanaan pembelajaran mata kuliah fiqhi, perilaku keagamaan, dan prestasi akademik di jurusan Pendidikan Agama Islam angkatan 2014 Fakultas Tarbiyah dan Keguruan UIN Alauddin Makassar.

2) Hasil penelitian ini diharapkan dapat memberikan wacana positif bagi dosen maupun mahasiswa, orang tua, dan seluruh elemen yang terlibat di dalamnya.

3) Hasil penelitian ini sebagai bahan pertimbangan dan sumbangan pemikiran guna meningkatkan pelaksanaan pembelajaran mata kuliah fiqhi terhadap perilaku keagamaan dan prestasi akademik di jurusan Pendidikan Agama Islam angkatan 2014 Fakultas Tarbiyah dan Keguruan UIN Alauddin Makassar.

BAB II

KAJIAN TEORETIS

A. Pelaksanaan Pembelajaran mata kuliah fiqhi

1. Pelaksanaan

Pelaksanaan menurut kamus besar bahasa Indonesia (KBBI) adalah proses, cara, perbuatan melaksanakan (rancangan, keputusan, dsb).²⁹ Sedangkan menurut para ahli ada beberapa pengertian antara lain yang dikemukakan oleh Santoso Sastropeetro, mengemukakan bahwa pelaksanaan diartikan sebagai suatu usaha atau kegiatan tertentu yang dilakukan untuk mewujudkan rencana atau program dalam kenyataannya.³⁰ Selanjutnya pelaksanaan menurut The liang gie dan sutarto mengemukakan bahwa pelaksanaan adalah usaha-usaha yang dijalankan untuk melaksanakan semua rencana dan kebijaksanaan yang telah dirumuskan dan ditetapkan dengan melengkapi segala kebutuhan alat-alat yang diperlukan, dimana pelaksanaannya, kapan waktunya dimulai dan berakhir, dan bagaimana cara dilaksanakan³¹. Berdasarkan beberapa pengertian di atas, maka penulis dapat menyimpulkan bahwa pelaksanaan itu adalah suatu kegiatan dalam proses merealisasikan rencana yang telah ditetapkan sebelumnya, sehingga tujuan dapat tercapai dengan memperhatikan kesesuaian, kepentingan dan kemampuan implemantor dan suatu kelompok sasaran.

²⁹W,J,S, Poerwaarminta, *Kamus Umum Bahasa Indonesia* (Cet.I; Jakarta: Balai Pustaka, 2003), h. 553.

³⁰Santoso Satropeetro, *Pelaksanaan Latihan* (Cet.I; Jakarta: Gramedia, 2008), h. 183.

³¹The Liang Gie, dan sutarto, *Pengertian, Kedudukan dan Perincian Ilmu Administrasi* (cet.I; Yogyakarta: Karya Kencana, 1997) ,h. 191.

2. Pembelajaran

Pembelajaran pada hakikatnya merupakan penyediaan sistem lingkungan yang mengakibatkan terjadinya proses belajar pada diri peserta didik dengan mengoptimalkan pertumbuhan dan perkembangan potensi yang ada pada diri peserta didik tersebut.³² Oemar Hamalik mengemukakan bahwa pembelajaran adalah suatu kombinasi yang tersusun meliputi unsur-unsur manusiawi, material fasilitas, perlengkapan dan prosedur yang saling mempengaruhi tercapainya tujuan pembelajaran, Oemar Hamalik mengemukakan tiga rumusan yang dianggap lebih maju, yaitu³³:

1. Pembelajaran adalah upaya mengorganisasikan lingkungan untuk menciptakan kondisi belajar bagi peserta didik
2. Pembelajaran adalah upaya mempersiapkan peserta didik untuk menjadi warga masyarakat yang baik.
3. Pembelajaran adalah suatu proses membantu siswa menghadapi kehidupan masyarakat sehari-hari.

Selanjutnya Trianto mengemukakan pendapat yang berbeda bahwa pembelajaran merupakan aspek kegiatan manusia yang kompleks yang tidak sepenuhnya dapat dijelaskan. Pembelajaran secara simple dapat diartikan sebagai produk interaksi berkelanjutan antara pengembangan dan pengalaman hidup. Pembelajaran dalam mskna kompleks adalah usaha sadar dari seorang guru untuk membelajarkan peserta didik (mengarahkan interaksi siswa dengan sumber belajar lainnya) dalam rangka mencapai tujuan yang diharapkan.³⁴

Selanjutnya Oemar Hamalik mengemukakan bahwa:

³²Rusman, Belajar dan Pembelajaran (Cet.I; Bandung:Alfabeta, 2012), h.65.

³³Oemar Hamalik, *Proses Belajar Mengajar* (Cet.I; Jakarta: Bumi Aksara 2003), h. 56.

³⁴Trianto, Mendesain Model Pembelajaran Inovatif Progresif (Cet.I; Jakarta: Kencana, 2009), h. 54.

Komponen-komponen pembelajaran dalam proses pembelajaran meliputi tujuan pembelajaran, peserta didik, pendidik, kurikulum, materi, metode, media, dan evaluasi pembelajaran.³⁵

Komponen-komponen pembelajaran tersebut dapat diuraikan sebagai berikut:

1. Tujuan pembelajaran

Tujuan pembelajaran merupakan komponen paling penting yang harus ditetapkan dalam proses pembelajaran yang mempunyai fungsi sebagai tolak ukur keberhasilan pembelajaran. Tujuan ini pada dasarnya merupakan rumusan tingkah laku dan kemampuan yang harus dicapai dan dimiliki peserta didik setelah menyelesaikan pengalaman dan kegiatan belajar dalam proses pembelajaran. Tujuan pembelajaran merupakan perangkat kegiatan belajar mengajar yang direncanakan untuk mencapai tujuan instruksional.³⁶ Tujuan pembelajaran inilah yang akan dicapai oleh peserta didik sebagai isi dari tujuan pengajaran pada hakekatnya adalah hasil belajar yang diharapkan.

2. Pendidik

Guru dalam mengajar membutuhkan pengetahuan, metode, dan kecakapan dasar lainnya untuk menunjang keberhasilan proses pengajarannya. Menurut Winarno Surahmad mengemukakan bahwa hal hal yang harus dimiliki seorang pendidik yaitu memiliki bidang ilmu yang relevan dengan bidang ilmu yang diamanahkan kepadanya, berpendidikan formal mulai dari TK sampai lulus perguruan tinggi, mampu mengembangkan dan membuat bahan ajar mata pelajaran yang dibinannya, bersikap profesional, dan mampu berinteraksi dengan baik atau membina hubungan dengan lingkungan sekitar.³⁷ Berdasarkan uraian tersebut dapat disimpulkan bahwa guru merupakan bagian yang penting dalam proses pembelajaran,

³⁵Oemar Hamalik, *Proses Belajar Mengajar* (Cet.I; Jakarta: Bumi Aksara 2003), h. 77.

³⁶Suryo Subroto, *Proses Belajar Mengajar di Sekolah* (Cet.I; Jakarta: Rineka Cipta, 2002), h.

³⁷Winarno Surahmad, *Pengantar Interaksi Mengajar Belajar*(Cet.I; Bandung: Tarsito, 2006), h. 61.

guru tidak hanya dituntut untuk memiliki kecakapan intelektual, namun juga kecakapan emosi, pengetahuan, dan dasar pendidikan untuk menjalankan tugasnya dengan baik.

3. Materi

Materi pembelajaran adalah seperangkat materi keilmuan yang terdiri dari fakta, prinsip, generalisasi suatu pengetahuan yang bersumber dari kurikulum dan dapat menunjang tercapainya tujuan pembelajaran. Menurut R. Ibrahim, materi pelajaran perlu memperhatikan hal-hal sebagai berikut³⁸:

- a. Menunjang tercapainya tujuan instruksional
- b. Sesuai dengan tingkat pendidikan dan pengembangan siswa pada umumnya
- c. Materi yang dibawakan harus jelas dan mudah untuk dipahami peserta didik
- d. Terorganisasi secara sistematis dan berkesinambungan
- e. Materi pembelajaran harus sesuai dengan kurikulum yang berlaku saat itu yang sudah dituangkan ke dalam satuan acara pembelajaran.

Berdasarkan penjelasan di atas dapat di ketahui bahwa materi pembelajaran merupakan pokok bahasan dan uraian dari ilmu pengetahuan yang terdapat di dalam kurikulum yang harus disampaikan guru kepada peserta didik pada waktu pembelajaran berlangsung untuk mencapai tujuan pembelajaran yang ditetapkan.

4. Metode

Metode pembelajaran merupakan salah satu cara yang digunakan pendidik dalam mengadakan hubungan dengan peserta didik pada saat berlangsungnya pembelajaran untuk mencapai tujuan yang ditetapkan. Penggunaan metode yang tepat merupakan salah satu hal

³⁸R. Ibrahim, *perencanaan Pengajaran* (Cet.I; Bandung,: Remaja Rosdakarya, 2003), h.17

yang sangat penting dalam pembelajaran sebab dengan metode yang tepat maka pembelajaran akan dapat tersampaikan sesuai harapan yang diinginkan.³⁹

Jenis-jenis metode pengajaran menurut R. Ibrahim⁴⁰:

a. Metode ceramah

Sebuah bentuk interaksi belajar mengajar yang dilakukan melalui penjelasan dan penuturan secara lisan oleh pendidik terhadap peserta didik

b. Metode diskusi

Merupakan suatu metode pembelajaran yang mana pendidik memberikan suatu permasalahan dan para peserta didik diberi kesempatan secara bersama-sama untuk masalah dengan teman-temannya.

c. Metode Tanya jawab

Suatu metode dimana pendidik menggunakan/memberi pertanyaan kepada peserta didik kemudian peserta didik menjawab atau sebaliknya peserta didik bertanya kepada pendidik dan pendidik menjawab pertanyaan peserta didik.

d. Metode Demonstrasi

Metode demonstrasi adalah metode dimana pendidik memperlihatkan suatu proses kepada seluruh peserta didiknya dalam memberikan penjelasan dari suatu materi pembelajaran.

Berdasarkan penjelasan di atas dapat diketahui bahwa metode merupakan suatu bagian yang sangat penting di dalam proses pembelajaran.

³⁹Nana Sudjana, *Teknologi Pengajaran* (Cet.I; Bandung: Sinar Baru Algesindo), h. 76

⁴⁰R. Ibrahim, *perencanaan Pengajaran*, h.47

5. Media

Media pembelajaran adalah segala sesuatu yang dapat digunakan untuk menyampaikan pesan atau isi pelajaran, merangsang pikiran, perasaan, perhatian, dan kemampuan siswa sehingga dapat mendorong proses belajar mengajar.⁴¹ada beberapa hal yang diperhatikan pendidik untuk membangkitkan semangat siswa untuk

belajar melalui media yaitu antara lain (1) pendidik harus terampil menggunakan media seperti laptop, Lcd, dan media lainnya yang dapat merangsang dan membangkitkan motivasi pada peserta didik.(2) kemampuan menggunakan media dengan tepat dalam materi tertentu sehingga peserta didik dapat menikmati proses pembelajaran dengan baik.⁴²Dapat disimpulkan bahwa media adalah bagian yang tidak terpisahkan dari proses belajar mengajar demi tercapainya tujuan pendidikan pada umumnya dan tujuan pembelajaran di lembaga pendidikan pada khususnya.

6. Evaluasi.

Evaluasi adalah aspek penting dalam proses belajar mengajar yang berguna untuk mengukur dan menilai seberapa jauh tujuan instruksional telah tercapai atau hingga mana peserta didik mendapat kemajuan aktifitas belajar.⁴³

Mengacu pada model penilaian kelas yang dikeluarkan oleh Pusat Kurikulum Badan penelitian dan Pengembangan (Balitbang) Pendidikan Nasional, sebagaimana yang dikutip

⁴¹R. Ibrahim, *perencanaan Pengajaran* , h.19

⁴²R.Ibrahim, *perencanaan Pengajaran*, h.20

⁴³Oemar Hamalik, *Proses Belajar Mengajar* , h. 63.

oleh Suharsimi Arikunto terdapat beberapa jenis penilaian atau evaluasi pembelajaran⁴⁴, yaitu sebagai berikut:

- 1) Kuis, isian atau jawaban singkat yang menanyakan hal-hal prinsip.
- 2) Pertanyaan lisan, untuk mengukur pemahaman terhadap konsep, prinsip dan teorema.
- 3) Ulangan harian, dilakukan oleh guru secara periodik pada akhir pembelajaran kompetensi dasar (KD) tertentu.
- 4) Ulangan tengah semester dan ulangan akhir semester, dilakukan dengan materi yang dinilai dari penggabungan beberapa KD dalam suatu kurun waktu tertentu.
- 5) Tugas individu, diberikan dalam waktu-waktu dan kebutuhan tertentu dalam berbagai bentuk, misalnya laporan kegiatan, klipping, makalah dan sebagainya.
- 6) Tugas kelompok, digunakan untuk menilai kompetensi peserta didik dalam bekerja kelompok.
- 7) Pre test sebelum pembelajaran pertama di mulai di kelas.
- 8) Laporan kerja praktik, dilakukan oleh guru mata pelajaran tertentu yang memang membutuhkan praktikum dengan mengamati suatu gejala dan perlu diperhatikan.⁴⁵
- 9) Tes lisan dan tes tertulis, untuk mengukur prestasi belajar yang dilaksanakan oleh peserta didik memiliki peranan penting, baik bagi guru ataupun bagi peserta didik yang bersangkutan. Bagi guru, tes prestasi belajar dapat

⁴⁴Suharsismi Arikunto, *Dasar-Dasar Evaluasi Pendidikan* (Cet. II; Jakarta: Bumi Aksara, 2013), h. 241.

⁴⁵Suharsismi Arikunto, *Dasar-Dasar Evaluasi Pendidikan* (Cet. II; Jakarta: Bumi Aksara, 2013), h. 241.

mencerminkan sejauh mana materi pelajaran dalam proses belajar dapat diikuti dan diserap oleh peserta didik sebagai tujuan instruksional. Bagi peserta didik tes prestasi belajar bermanfaat untuk mengetahui sebagai mana kelemahan-kelemahannya dalam mengikuti pelajaran.⁴⁶

Hal yang tidak kalah penting dalam melakukan evaluasi pembelajaran adalah kemampuan pendidik menganalisis dan mengenali peserta didiknya dalam mengenali perkembangan hasil belajar. Memberikan penilaian secara objektif merupakan bagian yang harus dimiliki seorang pendidik agar peserta didik benar-benar merasa dievaluasi sesuai hasil belajar mereka.⁴⁷

Maka dapat disimpulkan bahwa evaluasi pembelajaran merupakan kegiatan penilaian terhadap suatu objek/subjek yang ditetapkan berdasarkan kriteria tertentu untuk mengukur, dan menilai kriteria hasil belajar peserta didik.

Teori-teori di ataslah yang selanjutnya peneliti jadikan bahan acuan dalam mengembangkan variabel ke dalam sub variabel dan indikator pada variabel pelaksanaan pembelajaran mata kuliah fiqhi.

3. Mata kuliah Fiqhi

a. Pengertian Fiqhi

Secara bahasa kata fiqh memiliki dua makna. Makna pertama adalah al fahmu al mujarrad, yang artinya adalah mengerti secara langsung atau sekeadar mengerti saja. Makna yang kedua adalah al fahmu ad daqiq, yang artinya adalah mengerti atau memahami secara

⁴⁶Femi Olivia, *Teknik Ujian Efektif*, h. 73

⁴⁷Suharsismi Arikunto, *Dasar-Dasar Evaluasi Pendidikan*, h. 245.

mendalam dan lebih luas.⁴⁸ Sedangkan secara istilah, kata fiqhi di defenisikan oleh ulama dengan berbagai definisi yang berbeda-beda. Sebagiannya lebih merupakan ungkapan sepotong-potong, tapi ada juga yang memang sudah mencakup semua batasan ilmu fiqh itu sendiri. Adapun definisi yang lebih mencakup ruang lingkup istilah fiqhi yang dikenal para ulama yaitu fiqhi adalah ilmu yang membahas hukum-hukum syariat bidang amaliyah (perbuatan nyata) yang diambil dari dalil-dalil secara rinci.⁴⁹

b. Muatan mata kuliah Fiqhi di Jurusan pendidikan Agama Islam Fakultas Tarbiyah dan Keguruan UIN Alauddin Makassar

Fiqhi itu secara garis besar memuat dua hal pokok. Pertama tentang apa yang harus dilakukan oleh seorang hamba Allah dalam hubungannya dengan seorang penciptanya. Kedua tentang apa yang dilakukan oleh seorang hamba dengan sesama manusia dan lingkungannya. Fiqh yang memuat tentang bentuk pertama disebut fiqh Ibadah, dan yang memuat tentang aturan bentuk kedua disebut fiqh muamalat yang berarti pergaulan baik sesama manusia dalam artian umum.⁵⁰

Berdasarkan kurikulum 2014 yang berlaku di Jurusan Pendidikan Agama Islam Fakultas Tarbiyah dan Keguruan UIN Alauddin Makassar maka pembelajaran Fiqhi dikuliahkan sebanyak tiga kali yaitu fiqhi I, fiqhi II, dan fiqhi III. Pada penelitian ini peneliti hanya meneliti pembelajaran mata kuliah fiqhi II yang dipelajari pada semester dua maka di bawah ini dapat dilihat muatan materi kuliah fiqhi II pada Jurusan Pendidikan Agama Islam.⁵¹

⁴⁸Jaih Mubarak, *Kaidah Fiqh* (Cet.I; Jakarta: Raja Grafindo Persada, 2002),h.35.

⁴⁹Jaih Mubarak, *Kaidah Fiqh* (Cet.I; Jakarta: Raja Grafindo Persada, 2002),h.36.

⁵⁰Amir Syarifuddin, *Garis-Garis Besar Fiqhi* (Cet.III; Jakarta: Kencana,2010), h. 12-13.

⁵¹Silabi mata kuliah Fiqhi Jurusan Pendidikan Agama Islam.

1. Thaharah, Najis, Hadas, Istinja, dan Istihjar
2. Mandi, Wudhu, Tayammum.
3. Shalat, Rukun, Sunnat, macam-macam yang membatalkan shalat.
4. Shalat jamaah, Jumat, Jamak, dan Qashar.
5. Shalat-shalat sunnat
6. Penyelenggara Jenazah
7. Ta'ziyah dan Ziarah Kubur
8. Zakat
9. Puasa
10. Haji dan umrah

Materi di ataslah yang menjadi muatan materi perkuliahan pada mata kuliah Fiqhi di Jurusan Pendidikan Agama Islam Fakultas Tarbiyah dan Keguruan UIN Alauddin Makassar.

B. Perilaku Keagamaan

a. Pengertian Perilaku Keagamaan

Sebelum membahas apa yang dimaksud dengan perilaku keagamaan, maka terlebih dahulu penulis mengemukakan pengertian perilaku. Perilaku menurut kamus besar bahasa Indonesia adalah perbuatan, gerak-gerik, tindakan, cara menjalankan atau berbuat.⁵² Menurut M. Hanafy Anshari mengemukakan bahwa secara etimologi perilaku adalah tanggapan atau reaksi individu terhadap rangsangan atau lingkungan.⁵³

⁵²Kementerian Pendidikan dan Kebudayaan, *Kamus besar Bahasa Indonesia*, (Cet.1; Jakarta: Balai Pustaka, 2010), h. 23.

⁵³M. Hanafy Anshari, *Pengantar Ilmu Pendidikan* (Cet.I; Surabaya: Usaha Nasional, 2011), h. 124.

Pengertian berbeda dikemukakan oleh Hasan Langgulung bahwa perilaku adalah gerak motorik yang termanifestasikan dalam bentuk seseorang yang dapat diamati. Perilaku berarti daya yang ada pada diri manusia yang teraktualisasikan dalam bentuk perbuatan yang ditimbulkan karena adanya faktor eksternal atau pengaruh dari luar diri manusia.⁵⁴ James Driver dalam bukunya yang berjudul "A dictionary of psycologi mengemukakan bahwa:

Definisi perilaku yaitu: "*Behavior The total response motor and glandular which on organism makes to any situations with it is faced*" yaitu Tingkah laku adalah tanggapan menyeluruh, motorik dan kelenjar yang diberikan suatu organisme pada situasi yang dihadapinya".⁵⁵

Sementara keagamaan itu sendiri berasal dari kata agama (*al-din*). *Al-din* dalam arti sempit berarti Undang-undang atau hukum. Kemudian dalam bahasa Arab, kata ini mengandung arti menguasai, menundukkan, patuh, utang, balasan, kebiasaan. Sedangkan dari kata religi (latin) berarti mengumpulkan dan membaca. Adapun kata agama terdiri dari kata (a=tidak, gam=kacau) yang mengandung arti tidak pergi, tetap di tempat atau diwarisi turun temurun.⁵⁶

Pendapat lain dikemukakan oleh Djameluddin Ancok bahwa:

Perilaku keagamaan adalah pengalaman atau konsekuensi yang mengacu kepada identifikasi akibat-akibat keyakinan keagamaan, praktek, pengalaman dan pengetahuan seseorang dari hari kehari.⁵⁷

Selanjutnya mengenai defenisi perilaku keagamaan banyak juga dikemukakan oleh para ahli salah satunya dikemukakan oleh Djameludin Ancok dan Fuad Nashori Suroso mengemukakan bahwa:

⁵⁴Hasan Langgulung, Edisi Revisi: *Beberapa Pemikiran Tentang Islam*, (Bandung: Al-Maarif, 2010),h. 139

⁵⁵Djameluddin Ancok, *Psikologi Islami* (Cet.I; Yogyakarta; Pustaka pelajar, 2004), h. 78.

⁵⁶M. Taib Thohir Abd Muin, *Ilmu Kalam* (Cet.I; Jakarta: Wijaya, 2006), h. 121.

⁵⁷Djameluddin Ancok, *Psikologi Islami*, h. 83

Perilaku keagamaan adalah tingkah laku yang didasarkan atas kesadaran tentang adanya Tuhan yang maha esa semisal aktifitas keagamaan seperti shalat, zakat, puasa dan sebagainya. Perilaku keagamaan bukan hanya terjadi ketika seseorang melakukan perilaku ritual saja, tetapi juga ketika melakukan aktivitas lain yang didorong oleh kekuatan supranatural, bukan hanya yang berkaitan dengan aktifitas yang tampak dan dapat dilihat mata, tapi juga aktifitas yang tidak tampak yang terjadi dalam seseorang.⁵⁸

Terbentuknya perilaku keagamaan anak ditentukan oleh keseluruhan pengalaman yang disadari oleh pribadi anak. Kesadaran merupakan sebab dari tingkah laku, artinya bahwa apa yang dipikirkan dan dirasakan oleh individu itu menentukan apa yang akan diajarkan, adanya nilai-nilai keagamaan yang dominan mewarnai seluruh kepribadian anak yang ikut serta menentukan pembentukan perilakunya.⁵⁹

Pendapat lain dikemukakan oleh Elizabeth K Nottingham dalam wahyuni mengatakan bahwa:

Perilaku keagamaan adalah suatu tindakan manusia yang berkarakterkan nilai-nilai, etika, agama dan norma-norma. Tindakan tersebut tergambarkan dalam perilaku kehidupan sehari-hari dimana pembinaan perilaku keagamaan tersebut sesungguhnya tidak lain hanyalah untuk menjadikan manusia sebagai manusia yang sempurna.⁶⁰

Berbagai pengertian yang dikemukakan oleh beberapa para ahli di atas Penulis dapat menyimpulkan bahwa perilaku keagamaan merupakan suatu kesatuan perbuatan dari manusia yang berarti, di mana setiap tingkah laku manusia merupakan respon terhadap tingkah laku yang perbuatnya dalam kehidupan sehari-hari baik dalam hubungannya dengan Allah swt. sesama muslim, maupun dengan lingkungannya. Dengan mengaktualisasikan ajaran agama Islam diharapkan anak akan lebih bermoral, peka terhadap lingkungan,

⁵⁸Djamiludin Ancok dan Fuad Nashori Suruso, *Psikologi Islami*, (Yogyakarta: Pustaka Pelajar, 2011), h. 76.

⁵⁹Djamiludin Ancok dan Fuad Nashori Suruso, *Psikologi Islami*, h. 76.

⁶⁰Wahyuni, *Perilaku beragama (Studi Sosiologi Terhadap Asimilasi Agama dan Budaya di Sulawesi Selatan)*, Cet.I; Makassar: Alauddin University Press, 2013), h. 1.

bertanggungjawab, serta bertawakal dalam menjalani kehidupan sesuai dengan nilai-nilai yang terkandung dalam ajaran agama Islam.

b. Macam-Macam perilaku Keagamaan

Perilaku keagamaan merupakan segala aktivitas individu atau kelompok yang berorientasi atas kesadaran tentang adanya Tuhan Yang Maha Esa dan melaksanakan ajaran sesuai dengan agamanya masing-masing dengan tujuan untuk mendapatkan ridho-Nya.

Perilaku keagamaan seseorang dapat meliputi berbagai macam sisi atau dimensi. Menurut Clock dan Stark sebagaimana dikutip oleh Muhaimin, terdapat lima macam dimensi keberagamaan yaitu:⁶¹

- a. Dimensi keyakinan berisi pengharapan-pengharapan dimana orang religious berpegang teguh pada pandangan teologis tertentu dan mengakui kebenaran doktrin tersebut.
- b. Dimensi praktek agama yang mencakup perilaku pemujaan, ketaatan dan hal-hal lain yang dilakukan orang untuk menunjukkan komitmen terhadap agama yang dianutnya.
- c. Dimensi pengalaman berkaitan dengan pengalaman keagamaan, perasaan-perasaan, persepsi dan sensasi yang dialami seseorang.
- d. Dimensi pengetahuan agama yang mengacu kepada harapan-harapan bahwa orang-orang yang beragama paling tidak memiliki sejumlah minimal pengetahuan mengenai dasar-dasar keyakinan, ritus-itus, kitab suci, dan tradis-tradisi.
- e. Dimensi pengalaman atau konsekuensi yakni mengacu kepada identifikasi akibat-akibat keyakinan keagamaan, praktik, pengalaman, dan pengetahuan seseorang dari hari kehari.

⁶¹Muhaimin, *Paradigma Pendidikan Islam (Upaya Mengefektifkan PAI di Sekolah)*, (Cet.1; Bandung: Remaja Rosdakarya, 2007), h. 297.

Lebih lanjut Muhaimin mengemukakan bahwa:

Perilaku keagamaan tidak hanya terjadi ketika melakukan ritual (beribadah), tetapi juga ketika melakukan aktivitas lain yang didorong oleh kekuatan supranatural. Aktivitas itu tidak hanya meliputi aktivitas yang tampak dan dapat dilihat dengan mata, tetapi juga aktivitas yang tidak tampak dan terjadi dalam hati seseorang. Akan tetapi bentuk perilaku keagamaan yang sering dilakukan seseorang lebih difokuskan pada pelaksanaan shalat, puasa, zakat, membaca al-Quran, dan menghafal doa, yang merupakan perilaku yang dilakukan dalam aktivitas keseharian seseorang.⁶²

Dimensi keyakinan, pengetahuan, dan pengalaman adalah dimensi agama yang tidak tampak dan terjadi di dalam hati seorang. Dimensi praktek adalah dimensi yang tampak dan dapat dilihat dengan mata. Beberapa bentuk perwujudan dimensi praktek adalah (1) pelaksanaan ibadah shalat wajib, shalat sunnat, puasa wajib, puasa sunnat, pelaksanaan ibadah haji, dan pelaksanaan zakat.(2) waktu pelaksanaan ibadah shalat wajib, puasa, puasa, zakat, dan haji. Kemudian dimensi pengalaman merupakan akibat dari adanya dimensi keyakinan, pengetahuan, pengalaman, dan praktek yang secara terus menerus berproses di dalam diri seseorang. Maka dari itu dimensi pengalaman merupakan bagian dari sisi keagamaan seseorang yang tampak secara jelas dalam pandangan mata dan juga menunjukkan adanya suatu proses yang terjadi di dalam diri seseorang.⁶³

Selanjutnya Asy-Syaikh Fuhaim Mustafa, mengemukakan bentuk-bentuk perilaku keagamaan seseorang berdasarkan konsep Islam:

- 1) Seorang muslim harus menjaga diri dan anggota tubuhnya, sehingga dapat bersikap dan berperilaku baik dalam segala perkara. Beriman secara mutlak kepada ke-Esaan Allah dan menjalankan aktifitas ibadah dengan sebaik-baiknya.
- 2) Seorang muslim hendaknya mengetahui dan menjalankan kewajiban-kewajiban seperti : berbakti kepada orang tua, memberikan hak-hak anak untuk

⁶²Muhaimin, *Paradigma Pendidikan Islam (Upaya Mengefektifkan PAI di Sekolah)*, h. 293.

⁶³Muhaimin, *Paradigma Pendidikan Islam (Upaya Mengefektifkan PAI di Sekolah)*, h. 294.

mendapatkan pendidikan yang benar dan pembinaan yang sesuai dengan ajaran Islam.

- 3) Seorang muslim hendaknya memiliki akhlak yang mulia, sehingga dapat mengantarkan mereka kepada kebahagiaan dan dan keridhaan Allah swt. karena akhlak mulia, seseorang akan memaafkan orang yang berbuat jahat terhadapnya, mengasihani kaum fakir miskin, dan berbuat baik kepada kaum fakir miskin.⁶⁴

Lebih jauh Asy-Syaikh Fuhaim Mustafa mengatakan bahwa

Pembentukan perilaku keagamaan dapat terwujud dalam pengamalan aspek ibadah. Aspek ibadah diantaranya nampak dalam perilaku keagamaan seperti pelaksanaan ibadah shalat, puasa, zakat, haji, dzikir, membaca alqur'an, berdoa, dsb.⁶⁵

Pendapat para ahli di atas akan penulis kaji lebih jauh dalam penelitian ini dan memfokuskan pada dimensi ritual sebagai suatu aktifitas yang dapat memunculkan gejala-gejala perilaku keagamaan yang bisa diamati yaitu pelaksanaan ibadah shalat, dan ibadah puasa.

C. Prestasi Akademik

a. Pengertian Prestasi Akademik

Prestasi akademik sering juga disebut kinerja akademik (*akademik performnace*).⁶⁶

Prestasi belajar ini baru bisa diketahui setelah ada kegiatan evaluasi yang merupakan kegiatan terakhir dalam domain kognitif.

Kata “prestasi” berasal dari bahasa Belanda yaitu *prestatie*. Kemudian dalam bahasa Indonesia menjadi “prestasi” yang berarti “hasil usaha”. Istilah “prestasi belajar”

⁶⁴Asy-Syaikh Fuhaim Mustafa, *Manhaj Pendidikan Anak Muslim*, Terj. Abdillah Obid (Cet.1; Jakarta: Mustaqin, 2004), h. 35.

⁶⁵Asy-Syaikh Fuhaim Mustafa, *Manhaj Pendidikan Anak Muslim*, h. 37.

⁶⁶Muhibbin Syah, *Psikologi Pendidikan dengan Pendekatan Baru*, h. 109.

(achievement) berbeda dengan “hasil belajar” (learning outcome).⁶⁷ Prestasi belajar tidak dapat dipisahkan dari perbuatan belajar, karena belajar merupakan suatu proses, sedangkan prestasi belajar adalah hasil dari proses pembelajaran tersebut.

Prestasi Akademik pada umumnya berkenaan dengan aspek pengetahuan, sedangkan hasil belajar meliputi aspek pembentukan watak peserta didik.⁶⁸ Dalam literature, prestasi selalu dihubungkan dengan aktivitas tertentu, seperti dikemukakan oleh Muhibbin Syah menjelaskan bahwa:

Prestasi akademik merupakan taraf keberhasilan sebuah proses mengajar-belajar (the teaching-learning process) atau taraf keberhasilan sebuah program pembelajaran/penyajian materi, dan kenaikan kelas.⁶⁹

Selanjutnya Menurut Reni Akbar mengemukakan bahwa:

Prestasi akademik adalah hasil penilaian pendidik terhadap proses belajar dan hasil belajar mahasiswa sesuai dengan tujuan instruksional yang menyangkut isi pelajaran dan perilaku yang diharapkan dari peserta didik.⁷⁰

Selanjutnya Winkel mengatakan bahwa prestasi akademik adalah suatu bukti keberhasilan belajar atau kemampuan seseorang mahasiswa dalam melakukan kegiatan belajarnya sesuai dengan bobot yang dicapainya.⁷¹ Menurut Tohirin, prestasi akademik adalah apa yang telah dicapai oleh peserta didik setelah melakukan kegiatan belajar.⁷²

Berdasarkan pengertian di atas, maka dapat disimpulkan bahwa prestasi akademik merupakan taraf keberhasilan sebuah proses mengajar belajar (*the teaching-learning process*)

⁶⁷ Zainal Arifin, *Evaluasi Pembelajaran* (Cet. IV; Bandung: Remaja Rosdakarya, 2011), h. 12.

⁶⁸ Zainal Arifin, *Evaluasi Pembelajaran*, h. 12.

⁶⁹ Muhibbin Syah, *Psikologi Belajar* (Cet. II; Jakarta : Raja Grafindo Persada, 2006), h.196.

⁷⁰ Reni Akbar, *Akselerasi* (Cet. 1; Jakarta: Grafindo, 2012), h. 168

⁷¹ Winkel, W.S, *Psikologi Pengajaran, Edisi Revisi*, (Jakarta: Raja Grafindo Persada, 1999), h. 146.

⁷² Tohirin, *Psikologi Pembelajaran Pendidikan Agama, a Islam*, (Jakarta: Raja Grafindo Persada, 2006), h. 151.

yang dicapai oleh seseorang setelah melakukan kegiatan pembelajaran dan dinyatakan dengan skor atau nilai.

b. Penilaian Prestasi Akademik

Penilaian dalam arti “*assessment*” merupakan salah satu bukti yang dapat digunakan untuk mengukur keberhasilan suatu program pendidikan. Secara lebih spesifik, penilaian berbasis kelas dapat diartikan sebagai suatu proses pengumpulan, pelaporan, dan penggunaan data dan informasi tentang hasil belajar peserta didik untuk menetapkan tingkat pencapaian dan penguasaan peserta didik terhadap tujuan pendidikan yang telah ditetapkan.⁷³

Pengukuran akan pencapaian prestasi belajar mahasiswa dalam pendidikan formal telah ditetapkan dalam jangka waktu yang bersifat caturwulan dan sering disebut dengan istilah mid semester (UTS) dan ujian akhir semester (UAS), tetapi dalam prestasi belajar diharapkan adalah peningkatan yang dilakukan dalam materi yang diajarkan.⁷⁴ Hasil belajar peserta didik dapat meliputi aspek kognitif (pengetahuan), afektif (sikap) dan psikomotorik (tingkah laku).⁷⁵

Sumarna Surapranata dan Muhammad Hatta dalam zainal arifin mengemukakan bentuk-bentuk penilaian kelas meliputi 7 bentuk⁷⁶, yaitu :

⁷³Zainal Arifin, *Evaluasi Pembelajaran*, h. 180.

⁷⁴Rizkhi Ika, *Analisis Pengaruh Proses Belajar Mengajar, Motivasi Belajar, dan Lingkungan Belajar Kampus terhadap Prestasi Belajar Mahasiswa* (Semarang: Fakultas Ekonomika dan Bisnis, Universitas Diponegoro, 2013), hal. 42.

⁷⁵Femi Olivia, *Teknik Ujian Efektif* (Cet. 1; Jakarta: PT. Elex Media Komputindo, 2011), h. 73.

⁷⁶Zainal Arifin, *Evaluasi Pembelajaran*, h. 102-104

- a) Tes tertulis. Tes tertulis merupakan alat penilaian berbasis kelas yang penyajian maupun penggunaannya dalam bentuk tertulis. Tes tertulis dapat diberikan pada saat ulangan harian dan ulangan umum.
- b) Tes perbuatan. Tes perbuatan dilakukan pada saat proses pembelajaran berlangsung yang memungkinkan terjadinya praktik. Pengamatan dilakukan terhadap perilaku peserta didik pada saat proses pembelajaran berlangsung. Hal yang diamati misalnya keaktifan peserta didik di dalam mengikuti kegiatan pembelajaran.
- c) Pemberian tugas. Pemberian tugas dilakukan untuk semua mata pelajaran mulai dari awal kelas sampai dengan akhir kelas sesuai dengan materi pelajaran dan perkembangan peserta didik.
- d) Penilaian kinerja atau proyek (*performance assessment*). Penilaian proyek adalah penilaian terhadap tugas yang harus diselesaikan dalam waktu tertentu. Penilaian proyek dilakukan dimulai dari pengumpulan, pengorganisasian, penilaian, hingga penyajian data.
- e) Penilaian hasil kerja peserta didik (*product assessment*). Penilaian hasil kerja (produk) peserta didik adalah penilaian terhadap penguasaan keterampilan peserta didik dalam membuat suatu produk dan penilaian kualitas hasil kerja tertentu.
- f) Penilaian sikap. Penilaian sikap dapat terkait dengan berbagai objek sikap, seperti sikap terhadap mata pelajaran, sikap terhadap guru, sikap terhadap proses pembelajaran, sikap terhadap materi pelajaran, sikap berhubungan dengan nilai-nilai yang ingin ditanamkan dalam diri peserta didik melalui materi tertentu.
- g) Penilaian portofolio. Penilaian portofolio merupakan penilaian berbasis kelas terhadap sekumpulan karya peserta didik yang tersusun secara sistematis dan terorganisasi yang diambil selama proses pembelajaran dalam kurun waktu tertentu, digunakan oleh guru

dan peserta didik untuk memantau perkembangan pengetahuan, keterampilan dan sikap peserta didik dalam mata pelajaran tertentu.

Berdasarkan penjelasan di atas peneliti menyimpulkan bahwa sekurang-kurangnya ada tujuh bentuk penilaian yang dapat dilakukan oleh pendidik (guru atau dosen) terhadap peserta didik dalam proses pembelajaran pada suatu kelas yaitu, tes tertulis tes perbuatan, pemberian tugas, penilaian kinerja atau proyek (*performance assessment*), penilaian hasil kerja peserta didik (*product assessment*), penilaian sikap dan penilaian portofolio. Dengan ketujuh bentuk penilaian tersebut, seorang pendidik dapat memilih mana yang dianggap paling tepat atau sesuai dan menonjol pada diri peserta didik dalam proses pembelajaran, sehingga guru, dosen atau pendidik dapat memberikan penilaian secara objektif terhadap peserta didik.

C. Kerangka pikir

Al-Quran merupakan sumber dasar dan utama di dalam pelaksanaan pendidikan Islam. Kedua adalah Hadis/Sunnah Rasulullah saw, yang dijadikan dasar dalam menjelaskan apa yang bermakna global pada al-Quran. Ketiga ada Undang-Undang dasar atau peraturan pemerintah (PP) dalam hal mengatur lebih spesifik lagi agar pendidikan Islam itu berjalan dengan baik sesuai yang diharapkan. Unsur pokok dalam pendidikan Islam yaitu pertama, aktifitas pendidikan adalah mengembangkan, mendorong, dan mengajak peserta didik, untuk lebih maju dari kehidupan sebelumnya. Peserta didik yang tidak memiliki pengetahuan dan pengalaman apa-apa dibekali dan dipersiapkan dengan seperangkat pengetahuan, agar ia mampu merespon dengan baik. Kedua, upaya dalam pendidikan didasarkan atas nilai-nilai akhlak yang luhur dan mulia. Peningkatan pengetahuan dan pengalaman harus dibarengi

dengan peningkatan kualitas akhlak. Ketiga, upaya pendidikan melibatkan seluruh potensi manusia, baik potensi kognitif, afektif, dan psikomotorik.

Berdasarkan beberapa penelitian terdahulu menyebutkan bahwa guru dapat menciptakan suasana keagamaan di Madrasah, taat menjalankan ajaran agamanya dalam kehidupan sehari-hari lewat pendidikan Islam. Selanjutnya untuk memahami apa itu pendidikan Islam dalam penelitian ini peneliti menjadikan pendapat Abdul Mujib dan Jusuf Muzakkir sebagai grand teori dalam hal yang dimaksud pendidikan Islam adalah proses transinternalisasi pengetahuan dan nilai Islam kepada peserta didik melalui upaya pengajaran, pembiasaan, bimbingan, pengasuhan, pengawasan, dan pengembangan potensinya, guna mencapai keselarasan dan kesempurnaan hidup di dunia dan akhirat. Teori pendidikan Islam yang dikemukakan oleh Jusuf Mudzakkir dan Abdul Mujib di atas dijadikan dasar teori dalam penelitian ini dalam membatasi dan mengembangkan aspek yang akan diteliti yaitu aspek pengajaran atau aspek pembelajaran. Selanjutnya untuk mengembangkan variabel tersebut ke dalam sub variabel penelitian penulis menggunakan dasar teori yang dikemukakan oleh Oemar Hamalik mengemukakan bahwa komponen pembelajaran pokok dalam pembelajaran meliputi tujuan pembelajaran, peserta didik, pendidik, kurikulum, materi, metode, media, dan evaluasi pembelajaran. Teori-teori di atas yang selanjutnya peneliti jadikan bahan acuan dalam mengembangkan indikator pada variabel pelaksanaan pendidikan Islam (pembelajaran mata kuliah fiqhi).

Internalisasi nilai-nilai Islam lewat pendidikan Islam peserta didik mampu memiliki perilaku yang sesuai dengan nilai-nilai agama. Penelitian ini pada dasarnya dilakukan dengan tujuan menguatkan teori dan penelitian terdahulu maupun menemukan temuan baru tentang pendidikan Islam dan pengaruhnya terhadap perilaku keagamaan. Grand teori

selanjutnya untuk menjelaskan fenomena yang diteliti yaitu pendapat yang dikemukakan oleh Muhaimin bahwa Dimensi praktek dari perilaku keagamaan adalah dimensi yang tampak dan dapat dilihat dengan mata. Beberapa bentuk perwujudan dimensi praktek adalah (1) pelaksanaan ibadah shalat wajib, shalat sunnat, puasa wajib, puasa sunnat, pelaksanaan ibadah haji, dan pelaksanaan zakat.(2) waktu pelaksanaan ibadah shalat wajib, puasa, puasa, zakat, dan haji. Teori inilah yang dijadikan dasar dalam mengembangkan aspek dan indicator yang akan diteliti pada variabel perilaku keagamaan. Berdasarkan teori tersebut peneliti membatasi bahwa yang akan diteliti hanya pada perilaku keagamaan dalam bentuk ibadah *khassah* yaitu pelaksanaan ibadah shalat wajib, puasa wajib, dan puasa sunnat.

Selanjutnya tentang prestasi akademik peneliti menjadikan pendapat dari Abdul Mujib dan Jusuf Muzakkir sebagai dasar teori yang mengatakan bahwa tujuan pendidikan Islam adalah menumbuhkan atau meningkatkan prestasi kerja. Prestasi dalam hal ini diukur sesuai dengan tingkat pencapaian kerja pada objek masing masing dari tujuan pelaksanaan pendidikan Islam tersebut. Ukuran dalam prestasi akademik mahasiswa dapat dilihat pada pencapaian indeks prestasi akademik setiap semester dalam bentuk dokumen yaitu lembaran transkrip nilai sebagai laporan prestasi akademik mahasiswa persemester.

Pendidikan Islam merupakan suatu komponen yang di dalamnya terdapat pembelajaran yang diharapkan mampu untuk membentuk perilaku keagamaan peserta didik yang diharapkan di dalam penelitian ini. Selanjutnya lewat pendidikan Islam dengan adanya pembelajaran maka diharapkan peserta didik memiliki prestasi untuk menghadapi masa depannya kelak nanti. Melalui teori-teori yang ada serta penelitian terdahulu peneliti mencoba membangun penelitian baru dengan hipotesis bahwa pendidikan Islam

mempengaruhi perilaku keagamaan dan prestasi akademik peserta didik (mahasiswa). Alur pikir dalam penelitian ini selanjutnya digambarkan ke dalam kerangka pikir di bawah ini:



Bagan 1
KERANGKA PIKIR

Pengaruh Pelaksanaan Pembelajaran Mata Kuliah Fiqhi Terhadap Perilaku Keagamaan dan Prestasi Akademik Mahasiswa Jurusan/Prodi Pendidikan Agama Islam Angkatan 2014 Fakultas Tarbiyah Dan Keguruan UIN Alauddin Makassar

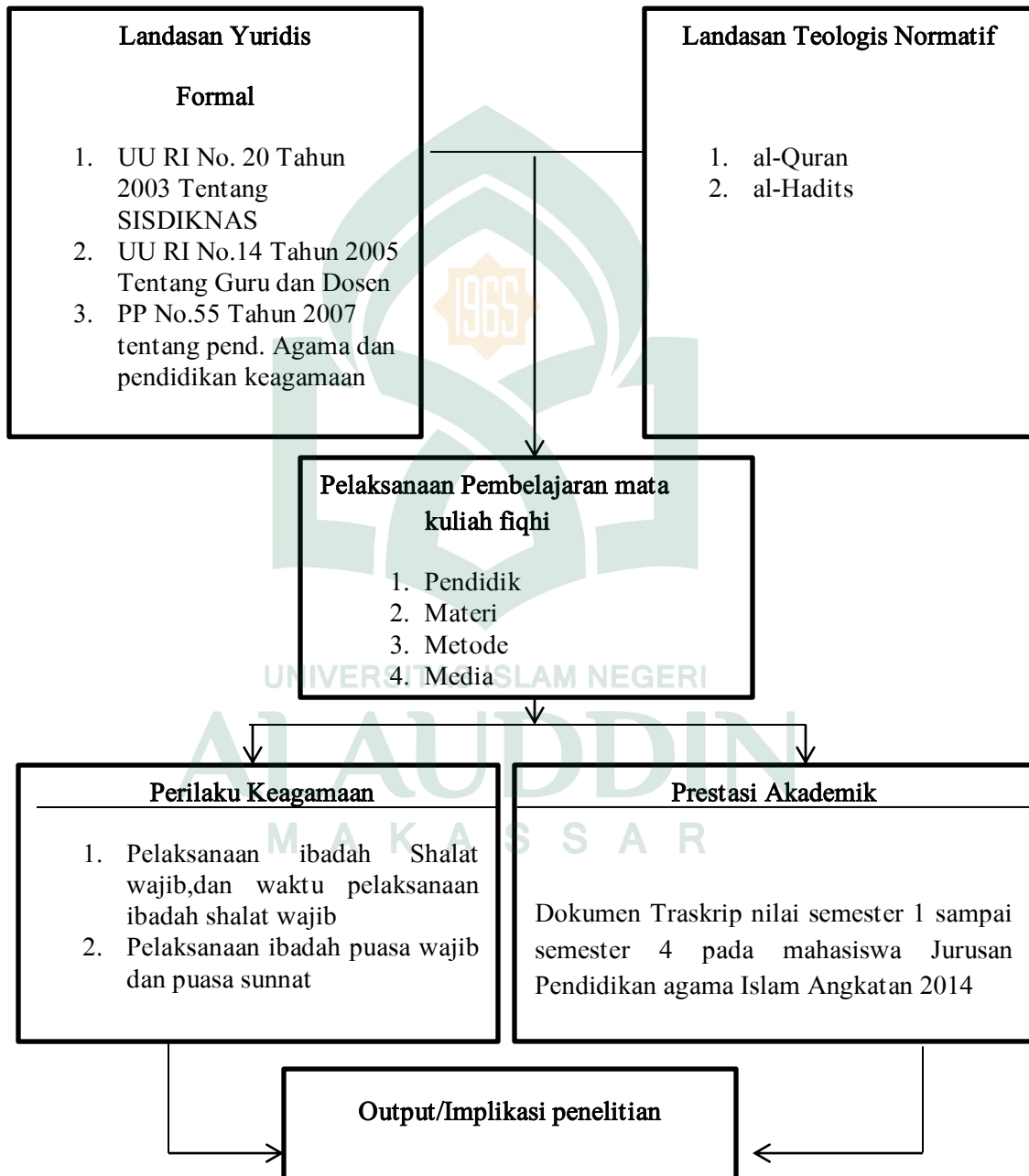

BAB III

METODOLOGI PENELITIAN

A. Jenis dan Lokasi Penelitian

1. Jenis Penelitian

Adapun jenis penelitian ini adalah jenis penelitian *survey*. Dimana *survey*, yakni suatu penelitian yang mengambil sampel dari satu populasi dan menggunakan penggalan data dapat berupa kuisioner, wawancara, observasi maupun data dokumen sebagai alat pengumpulan data pokok.⁷⁷

Variabel bebas (X) yang terdiri dari: Pelaksanaan Pembelajaran Mata Kuliah Fiqhi (X) dan Variabel terikat (Y) yang terdiri dari perilaku Keagamaan (Y₁), dan Prestasi Akademik (Y₂) di jurusan Pendidikan Agama Islam angkatan 2014 Fakultas Tarbiyah dan Keguruan UIN Alauddin.

2. Lokasi Penelitian

Penelitian ini berlokasi di Jurusan Pendidikan Agama Islam angkatan 2014 Fakultas Tarbiyah dan Keguruan UIN Alauddin Makassar dengan alamat jl. Sultan Alauddin No. 36 Samata-Gowa kampus 2.

B. Pendekatan Penelitian

Pendekatan dapat dimaknai sebagai usaha dalam aktivitas penelitian untuk mengadakan hubungan dengan obyek yang akan diteliti.⁷⁸ Pendekatan merupakan upaya untuk mencapai target yang sudah ditentukan dalam tujuan penelitian. Adapun pendekatan dalam penelitian ini adalah pendekatan positivistik

⁷⁷Musfiqon, *Metodologi Penelitian Pendidikan* (Jakarta: Prestasi Pustaka, 2012), h. 68.

⁷⁸Sugiyono, *Metode Penelitian Pendidikan Pendekatan Kuantitatif Kualitatif, dan R&D* (Cet.XIII; Bandung:Alfabeta, 2011), h. 81.

Pendekatan positivistik digunakan dalam penelitian ini karena yang diteliti adalah fakta yang observable (dapat diobservasi), calculable (dapat dihitung), measurable (dapat diukur). Selanjutnya pendekatan positivistic ini digunakan karena dalam penelitian ini menggunakan populasi atau sampel tertentu sebagai obyek penelitian.⁷⁹ Data yang dikumpul melalui sampel selanjutnya di analisis secara kuantitatif dengan menggunakan statistik deskriptif dan inferensial sehingga dapat disimpulkan hipotesis yang dirumuskan terbukti atau tidak.

C. Populasi dan Sampel

1. Populasi

Populasi adalah wilayah generalisasi yang terdiri atas : obyek/subyek yang mempunyai kualitas dan karakteristik tertentu yang ditetapkan oleh peneliti untuk dipelajari dan kemudian ditarik kesimpulannya.⁸⁰

Berdasarkan uraian di atas dapatlah diketahui bahwa populasi merupakan keseluruhan objek yang menjadi sasaran penelitian. Dengan demikian, yang menjadi populasi dalam penelitian ini adalah ada dua objek yang menjadi populasi yaitu (1) seluruh mahasiswa jurusan Pendidikan Agama Islam angkatan 2014 Fakultas Tarbiyah dan Keguruan UIN Alauddin Makassar Tahun Akademik 2016/2017 yang berjumlah 180 mahasiswa. (2) seluruh dosen mata kuliah Fiqhi yang mengajar pada mahasiswa angkatan 2014 pada semester dua.

Keadaan populasi mahasiswa pada penelitian ini dapat dilihat pada tabel berikut ini:

⁷⁹Sugiyono, *Metodologi Penelitian pendekatan Kuantitatif, Kualitatif dan R&D.*, (Bandung: Alfabeta, 2009), h. 113

⁸⁰Sugiyono, *Metodologi Penelitian pendekatan Kuantitatif, Kualitatif dan R&D.*, (Bandung: Alfabeta, 2009), h. 117.

Tabel 3.1
Populasi mahasiswa

Laki-laki	Perempuan	Jumlah
67 Orang	113 Orang	180 Orang

Keadaan populasi Dosen pada penelitian ini dapat dilihat pada tabel berikut ini:

Tabel 3.2
Populasi Dosen

Laki-laki	Perempuan	Jumlah
8 Orang	1 Orang	9 Orang

2. Sampel

Sampel adalah bagian dari jumlah dan karakteristik yang dimiliki oleh populasi tersebut. Bila populasi besar, dan peneliti tidak mungkin mempelajari semua yang ada pada populasi, misalnya karena keterbatasan dana, tenaga dan waktu, maka peneliti dapat menggunakan sampel yang diambil dari populasi itu. Untuk itu sampel yang diambil dari populasi harus betul-betul *representatif* (mewakili).⁸¹

Berdasarkan penentuan jumlah sampel dengan menggunakan Nomogram Herry King dalam Sugiyono, dengan jumlah populasi 180 orang maka jumlah sampelnya untuk

⁸¹Sugiyono, *Metode penelitian pendidikan*, h. 118

mahasiswa dengan taraf kesalahan 10% adalah 108 orang.⁸² Pengambilan sampel penelitian ini dilakukan dengan teknik *simple random sampling* yaitu teknik dengan pengambilan anggota sampel dari populasi dilakukan secara acak tanpa memperhatikan strata yang ada dalam populasi.⁸³ Berdasarkan Nomogram Herry King tersebut maka penulis mengambil sampel sebanyak 108 orang yang terdiri dari 29 laki-laki dan 79 orang orang perempuan.

Keadaan sampel mahasiswa pada penelitian ini dapat dilihat pada tabel berikut ini:

Tabel 3.3
Sampel mahasiswa

Laki-laki	Perempuan	Jumlah
29 Orang	79 Orang	108 Orang

Selanjutnya untuk pengambilan sampel pada Dosen karena jumlah populasi relative kecil, kurang dari 30 orang maka semua anggota populasi dijadikan sampel. Teknik ini dinamakan sampel jenuh.⁸⁴ Keadaan sampel Dosen pada penelitian ini dapat dilihat pada tabel berikut ini:

Tabel 3.4

Sampel Dosen

Laki-laki	Perempuan	Jumlah
8 Orang	1 Orang	9 Orang

⁸²Sugiyono, *Metode penelitian pendidikan*, h. 128

⁸³Sugiyono, *Metode Penelitian Kuantitatif, Kualitatif, dan R & D*, h. 82.

⁸⁴Sugiyono, *Metode Penelitian Kuantitatif, Kualitatif, dan R & D*, h. 124-125.

D. Metode Pengumpulan Data

Terdapat dua hal utama yang mempengaruhi kualitas dari hasil penelitian, yaitu kualitas instrumen penelitian dan kualitas pengumpulan data.⁸⁵ Teknik pengumpulan data merupakan langkah yang paling utama dalam penelitian, karena tujuan utama dari penelitian adalah mendapatkan data.⁸⁶ Adapun metode pengumpulan data dalam penelitian ini adalah sebagai berikut:

1. Observasi

Observasi dilakukan oleh peneliti dalam rangka mengumpulkan data tentang pelaksanaan pembelajaran mata kuliah fiqhi, dan perilaku keagamaan. Bentuk observasi dalam penelitian ini menggunakan observasi non partisipan yaitu peneliti tidak terlibat langsung dengan aktivitas orang-orang yang sedang diamati, tetapi menggunakan orang lain sebagai pengamat yang terlibat langsung dengan aktivitas kehidupan sehari-hari obyek yang akan diteliti.⁸⁷ Metode pengumpulan data dengan bentuk observasi ini digunakan dalam mengumpulkan data pada variabel pelaksanaan pendidikan Islam, dan perilaku keagamaan.

2. Dokumentasi

Dokumentasi adalah data-data yang berbentuk dokumen dari lokasi yang diteliti sebagai bentuk data sekunder.⁸⁸ Metode pengumpulan data dengan bentuk dokumentasi ini digunakan dalam mengumpulkan data pada variabel prestasi akademik.

⁸⁵Sugiyono, *Metode Penelitian Pendidikan Pendekatan Kuantitatif, Kualitatif Dan R&D*, h. 193.

⁸⁶Sugiyono, *Metode Penelitian Pendidikan Pendekatan Kuantitatif, Kualitatif Dan R&D*, h. 308.

⁸⁷Eko Putro widoyoko, *Teknik Penyusunan Instrumen Penelitian*, h. 47

⁸⁸Eko Putro widoyoko, *Teknik Penyusunan Instrumen Penelitian*, h. 48

E. Instrumen Penelitian

Instrument penelitian adalah alat yang digunakan oleh peneliti dalam mengumpulkan data agar pekerjaannya lebih muda dan hasilnya lebih baik.⁸⁹ Instrumen penelitian yang digunakan untuk mengumpulkan data dalam penelitian ini adalah (1) pedoman observasi, adalah panduan observasi sebagai alat untuk mengamati ataupun pencatatan secara teliti dan sistematis atas gejala-gejala yang sedang diteliti.⁹⁰ Pedoman observasi ini digunakan untuk mengumpulkan data variabel pelaksanaan pembelajaran mata kuliah fiqhi, dan variabel perilaku keagamaan. (2) format dokumen, adalah segala benda yang berbentuk barang, gambar, ataupun tulisan sebagai bukti dan dapat memberikan keterangan yang penting dan absah.⁹¹ Format dokumen yang sudah tersedia digunakan untuk mengumpulkan data variabel prestasi akademik.

Dibawah ini tabel kisi-kisi instrument penelitian yang digunakan dalam mengumpulkan data pada penelitian ini:

Tabel 3.5

Kisi-Kisi Instrumen Penelitian

Pengaruh Pelaksanaan Pembelajaran Mata Kuliah Fiqhi Terhadap Perilaku Keagamaan dan Prestasi Akademik Mahasiswa

Jurusan Pendidikan Agama Islam Angkatan 2014

Fakultas Tarbiyah dan Keguruan UIN Alauddin Makassar.

⁸⁹Eko Putro widoyoko, *Teknik Penyusunan Instrumen Penelitian*, h. 53.

⁹⁰Muljono P, *Metode penelitian sosial*, h. 124

⁹¹Muljono P, *Metode penelitian sosial*, h. 126

No	Variabel	Sub variabel	Indikator	No. Butir
1	Pelaksanaan pembelajaran mata kuliah fiqhi	6. Pendidik	1. Memiliki kesesuaian bidang ilmu dengan mata kuliah yang diampuh 2. Memiliki pendidikan minimal magister 3. Mampu mengembangkan mata kuliah dan membuat bahan ajar 4. Mampu bersikap profesional 5. Kemampuan melakukan hubungan sosial dengan mahasiswa.	1 2 3,4 5,6 7,8,9
		7. Materi	1. Materi kuliah jelas dan mudah dipahami 2. Materi kuliah sesuai satuan acara perkuliahan	10 11
		8. Metode	1. Menggunakan metode ceramah, diskusi, tanya jawab, dan demonstrasi dengan tepat sesuai materi perkuliahan.	12-15
		9. Media	1. Terampil menggunakan media perkuliahan seperti laptop, LCD sebagai media perkuliahan. 2. Mampu menggunakan media perkuliahan dengan tepat sesuai materi perkuliahan.	16 17
		10. Evaluasi	1. Melakukan pre test di awal perkuliahan 2. Memberikan tugas individu ke mahasiswa 3. Memberikan tugas kelompok ke mahasiswa 4. Menggunakan tes lisan pada pada saat ujian Mid semester 5. Menggunakan tes lisan pada saat ujian akhir semester 6. Menggunakan tes tertulis pada saat ujian mid semester 7. Menggunakan tes tertulis pada saat ujian akhir semester	18 19 20 21 22 23 24

			8. Menilai sikap dan perilaku mahasiswa pada saat perkuliahan 9. Melakukan mid semester 10. Melakukan UAS 11. Objektif dalam memberikan nilai	25 26 27 28
2	Perilaku keagamaan	1. Pelaksanaan ibadah shalat wajib 6. Waktu pelaksanaan ibadah shalat wajib 7. Pelaksanaan ibadah puasa wajib 8. Pelaksanaan ibadah puasa sunnat	8. Melaksanakan shalat subuh 9. Melaksanakan shalat dzuhur 10. Melaksanakan shalat ashar 11. Melaksanakan shalat magrib 12. Melaksanakan shalat isya 13. Melaksanakan shalat lima waktu (fardhu) secara berjamaah 14. Melaksanakan shalat lima waktu (fardhu) sendiri-sendiri. 3. Melaksanakan shalat lima waktu tepat waktu 4. Melaksanakan shalat lima waktu tidak tepat waktu 5. Melaksanakan puasa di bulan ramadhan sebulan penuh 6. Melaksanakan puasa di bulan ramadhan tidak sebulan penuh 7. Mengganti puasa ramadhan jika ada yang batal 8. Tidak mengganti puasa ramadhan jika ada yang batal 8. Melaksanakan puasa sunnat pada hari senin 9. Melaksanakan puasa sunnat pada hari kamis 10. Melaksanakan puasa sunnat di bulan hijriah 11. Melaksanakan puasa sunnat di bulan sya'ban 12. Melaksanakan puasa sunnat di bulan syawal 13. Melaksanakan puasa sunnat di bulan	1 2 3 4 5 6 7 8 9 10 11 12 13 14 15 16 17 18 19

			dzulhijjah 14.Melaksanakan puasa sunnat di bulan muharram	20
--	--	--	---	----

F. *Validitas dan Reliabilitas Instrumen*

1. Validitas

Uji validitas digunakan oleh peneliti untuk mengukur data yang telah didapat setelah penelitian yang merupakan data yang valid dengan alat ukur yang digunakan yaitu pedoman observasi. Pengujian validitas dilakukan dengan menggunakan kategori validitas isi, dan validitas konstruk yang dilakukan oleh dua Dosen di bidangnya masing-masing yaitu : Dr. Saprin, M.Pd.I., dan Dr. Muh. Yusuf Tahir, M.Pd. Setelah validasi isi, dan konstruk dari ahli diatas selesai maka dilanjutkan dengan uji coba instrument dilapangan. Hasil uji coba instrument tersebut kemudian di olah datanya dengan menggunakan program SPSS 20, dengan kriteria penafsiran harga koefisien korelasi dengan membandingkan harga r_{xy} dengan harga kritik. Adapun harga kritik untuk validitas butir intrumen adalah 0,3. Artinya apabila $r_{xy} \geq 0,3$ maka nomor butir tersebut valid. Sebaliknya apabila $r_{xy} < 0,3$ maka nomor butir tidak valid.⁹²

Penafsiran harga koefisien korelasi di atas yang akan digunakan peneliti dalam uji validitas butir instrument dalam penelitian ini. Uji coba instrument dilakukan terhadap 31 orang. Di bawah ini hasil uji coba validitas:

Hasil Validitas dan reliabilitas:

⁹²Eko Putro widoyoko, *Teknik Penyusunan Instrumen Penelitian* , h.149.

**Uji validitas dan reliabilitas instrumen Pelaksanaan Pembelajaran
Mata Kuliah Fiqhi**

No	Aspek	Pakar 1	Pakar 2	Jumlah	Validitas
1	I	4	4	4	3.72
2		4	3	3.5	
3		4	4	4	
4	II	4	4	4	
5		4	4	4	
6		4	4	4	
7		4	4	4	
8	III	4	4	4	
9		3	4	3.5	
10		3	3	3	
11		3	3	3	

Berdasarkan kategori Nurdin maka uji validitas dan realibilitas instrument pedoman observasi pelaksanaan pembelajaran mata kuliah fiqhi berada pada kategori valid.

Uji validitas dan reliabilitas instrumen Perilaku Keagamaan

No	Aspek	Pakar 1	Pakar 2	Jumlah	Validitas
1	I	4	4	4	3.86
2		4	3	3.5	
3		4	3	3.5	

4	II	4	4	4
5		4	4	4
6		4	4	4
7		3	4	3.5
8	III	4	4	4
9		4	4	4
10		4	4	4
11		4	4	4

Berdasarkan kategori Nurdin maka uji validitas dan realibilitas instrument pedoman observasi perilaku keagamaan berada pada kategori valid.

2. Reliabilitas

Relibilitas merupakan tingkat keandalan suatu instrumen penelitian. Instrumen yang reliabel adalah instrumen yang apabila digunakan berulang kali untuk mengukur objek yang sama akan menghasilkan data yang sama.⁹³ Uji realibilitas akan dapat menunjukan konsistensi dari jawaban-jawaban responden yang terdapat pada kuesioner dan pedoman observasi.

Uji ini dilakukan setelah uji validitas dan yang di uji adalah pernyataan yang sudah valid. Pengujian dilakukan dengan program SPSS 20, dengan kriteria harga kritik untuk indeks reliabilitas intrumen adalah 0,7. Artinya suatu intrumen dikatakan reliabel jika mempunyai nilai koefisien alpha (α) sekurang-kurangnya 0,7.⁹⁴

⁹³Sugiyono, *Metode Penelitian Kombinasi: Mixed Method*, (Bandung: Alfabeta, 2013), h.43

⁹⁴Eko Putro widoyoko, *Teknik Penyusunan Instrumen Penelitian*, h.165

Uji validitas dan realibilitas dilakukan terhadap 31 orang mahasiswa jurusan Pendidikan Agama Islam angkatan 2014 Fakultas Tarbiyah dan Keguruan UIN Alauddin Makassar. Hasil uji validitas dan realibilitas ada di halaman lampiran pada penelitian ini.

Validasi dilakukan terhadap aspek yang dinilai meliputi: aspek petunjuk (petunjuk angket dan studi dokumentasi dinyatakan dengan jelas, angket dan studi dokumentasi penilaian kinerja untuk dilaksanakan, kriteria yang diamati dinyatakan), aspek bahasa (penggunaan bahasa menggunakan kaidah bahasa indonesia, kejelasan petunjuk/arahan, dan komentar, kesederhanaan struktur kalimat, dan bahasa bersifat komunikatif), aspek isi (tujuan penggunaan angket dan studi dokumentasi dirumuskan dengan jelas dan teratur, aspek mencakup tahapan dan indikator, item aspek penilaian pada angket dan studi dokumentasi sesuai tujuan penilaian, rumusan aspek angket dan studi dokumentasi menggunakan kata/pernyataan/perintah yang memungkinkan pemberian nilai. Hasil validasi dan reliabilitas intrumen dapat dilihat di bawah ini:

- a. Pelaksanaan pembelajaran mata kuliah fiqhi

Item-Total Statistics

	Scale Mean if Item Deleted	Scale Variance if Item Deleted	Corrected Item-Total Correlation	Cronbach's Alpha if Item Deleted
b1	145.5161	517.458	.494	.970
b2	145.5484	517.256	.569	.970
b3	145.2903	521.346	.429	.970
b4	145.7419	513.465	.540	.970

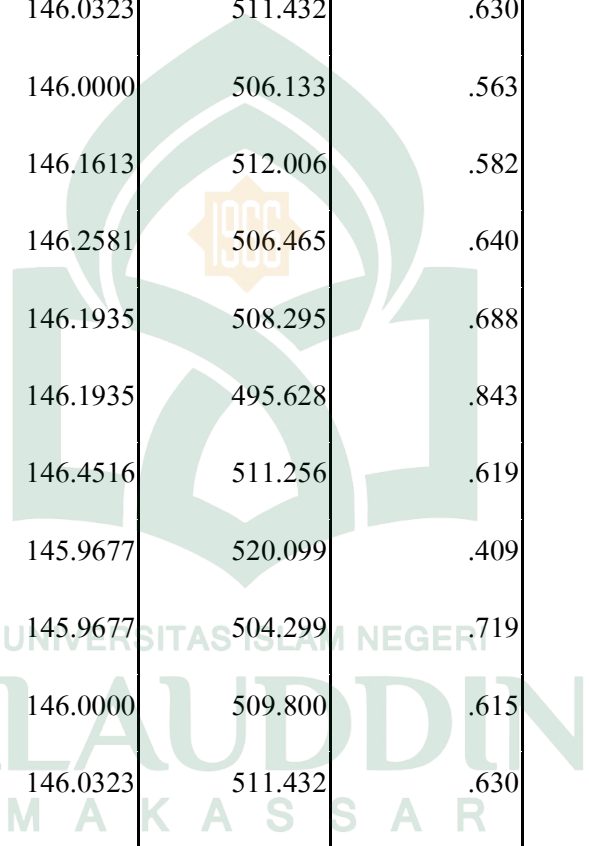

b5	146.0000	516.533	.382	.970
b6	145.5806	515.185	.534	.970
b7	146.0645	509.529	.671	.969
b8	145.7742	523.381	.306	.970
b9	146.0323	511.432	.630	.969
b10	146.0000	506.133	.563	.970
b11	146.1613	512.006	.582	.970
b12	146.2581	506.465	.640	.969
b13	146.1935	508.295	.688	.969
b14	146.1935	495.628	.843	.969
b15	146.4516	511.256	.619	.970
b16	145.9677	520.099	.409	.970
b17	145.9677	504.299	.719	.969
b18	146.0000	509.800	.615	.970
b19	146.0323	511.432	.630	.969
b20	146.0000	506.133	.563	.970
b21	146.2903	507.813	.668	.969
b22	146.2258	503.647	.728	.969
b23	146.0645	499.129	.806	.969
b24	146.0645	505.862	.658	.969

b25	145.8065	518.628	.540	.970
b26	145.9677	516.366	.462	.970
b27	146.1613	516.606	.578	.970
b28	146.1935	502.828	.764	.969

Reliability Statistics

Cronbach's Alpha	N of Items
.970	50

1) Kriteria Pengujian

Harga kritik untuk validitas butir instrumen adalah minimal 0,3.

Harga kritik untuk reliabilitas instrumen adalah minimal 0,7.

2) Kesimpulan

Hasil analisis pada tabel *Item-Total Statistics* menunjukkan bahwa masing-masing butir memiliki skor yang lebih besar dari standar minimal (0,3) sehingga dapat disimpulkan semua butir instrumen adalah valid. Hasil analisis pada tabel *Reliability Statistics* menunjukkan bahwa nilai indeks *alpha* (0,97) lebih besar dari standar minimal (0,7) sehingga dapat disimpulkan instrumen angket pelaksanaan pembelajaran mata kuliah fiqhi adalah reliabel.

b. Perilaku Keagamaan

Item-Total Statistics

	Scale Mean if Item Deleted	Scale Variance if Item Deleted	Corrected Item-Total Correlation	Cronbach's Alpha if Item Deleted
b1	70.8387	156.473	.395	.941
b2	70.6452	157.637	.489	.940
b3	71.7742	149.381	.750	.937
b4	71.0000	155.467	.421	.941
b5	71.1290	155.249	.476	.940
b6	70.9677	154.499	.536	.939
b7	71.0323	153.566	.620	.938
b8	71.7742	149.381	.750	.937
b9	71.6774	152.159	.506	.940
b10	71.7097	145.546	.729	.937
b11	71.8065	149.428	.751	.937
b12	71.3871	151.512	.587	.939
b13	71.3871	151.912	.640	.938
b14	71.6129	145.845	.818	.935
b15	71.8065	149.428	.751	.937

b16	71.6129	145.845	.818	.935
b17	70.9677	152.832	.472	.940
b18	71.2258	155.914	.417	.941
b19	71.1290	155.249	.476	.940
b20	71.6129	147.445	.738	.936

Reliability Statistics

Cronbach's Alpha	N of Items
.941	26

1) Kriteria Pengujian

Harga kritik untuk validitas butir instrumen adalah minimal 0,3.

Harga kritik untuk reliabilitas instrumen adalah minimal 0,7.

2) Kesimpulan

Hasil analisis pada tabel *Item-Total Statistics* menunjukkan bahwa masing-masing butir memiliki skor yang lebih besar dari standar minimal (0,3) sehingga dapat disimpulkan semua butir instrumen adalah valid. Hasil analisis pada tabel *Reliability Statistics* menunjukkan bahwa nilai indeks *alpha* (0,941) lebih besar dari standar minimal (0,7) sehingga dapat disimpulkan instrument observasi perilaku keagamaan adalah reliabel.

G. Teknik Pengolahan dan Analisis Data

Adapun teknik analisis data yang digunakan dalam penelitian ini yaitu sebagai berikut:

1. Analisis Statistik deskriptif

Analisis Statistik Deskriptif adalah statistik yang berfungsi untuk mendeskripsikan atau memberi gambaran terhadap obyek yang diteliti melalui data sampel atau populasi sebagaimana adanya, tanpa melakukan analisis dan membuat kesimpulan yang berlaku untuk umum.⁹⁵ Adapun analisis deskriptif yang digunakan adalah analisis deskriptif kuantitatif, dengan langkah-langkah sebagai berikut :

a. Menentukan *range* (jangkauan)

$$R = X_t - X_r$$

Keterangan:

R = range

X_t = data tertinggi

X_r = data terendah⁹⁶

b. Menentukan jumlah kelas interval

Nilai maksimal – Nilai Minimal.⁹⁷

Jumlah Kategori

⁹⁵Sugiyono, *Metodologi Penelitian pendekatan Kuantitatif, Kualitatif dan R&D*, h. 29.

⁹⁶M. Iqbal Hasan, *Pokok-Pokok Materi Statistik I* (Cet. V; Jakarta: Bumi Aksara, 2008), h. 102.

⁹⁷J. Supranto, *Statistik Teori dan Aplikasi* (Cet. VII; Jakarta: Erlangga, 2008), h. 73.

b. Menghitung panjang kelas interval

$$p = \frac{R}{K}$$

Keterangan :

p = Panjang kelas interval

R = Rentang nilai

K = Kelas interval⁹⁸

c. Persentase

$$P = \frac{f}{N} \times 100 \%$$

Di mana :

P : Angka persentase

f : Frekuensi yang di cari persentasenya

N: Banyaknya sampel responden.

d. Menghitung *mean* (rata-rata)

Skor rata-rata atau mean dapat diartikan sebagai kelompok data dibagi dengan nilai jumlah responden. Rumus rata-rata adalah :

$$\bar{X} = \frac{\sum f_i X_i}{\sum f_i}$$

Keterangan :

\bar{X} = Rata-rata untuk variabel

f_i = Frekuensi untuk variabel

X_i = Tanda kelas interval variabel⁹⁹

⁹⁸J. Supranto, *Statistik Teori dan Aplikasi*, h. 73.

2. Analisis statistik inferensial

Statistik inferensial digunakan untuk menguji hipotesis inferensial. Pengujian hipotesis dimaksudkan untuk mengetahui seberapa besar pengaruh pelaksanaan pendidikan Islam terhadap pembentukan perilaku keagamaan dan prestasi akademik mahasiswa jurusan Pendidikan Agama Islam angkatan 2014 Fakultas Tarbiyah dan Keguruan UIN Alauddin Makassar. Adapun langkah-langkah pengujian hipotesis inferensial adalah sebagai berikut:

a. Uji normalitas

Uji normalitas data dimaksudkan apakah data-data yang digunakan berdistribusi normal atau tidak, untuk pengujian tersebut digunakan rumus *Chi-kuadrat* yang dirumuskan sebagai berikut:

$$x_{hitung}^2 = \sum \frac{(f_o - f_h)^2}{f_h}$$

Keterangan:

- x^2 = Nilai Chi-kuadrat hitung
 f_o = Frekuensi hasil pengamatan
 f_h = Frekuensi harapan¹⁰⁰

Kriteria pengujian normal bila x_{hitung}^2 lebih kecil dari x_{tabel}^2 dimana x_{tabel}^2 diperoleh dari daftar x^2 dengan $dk = (k-1)$ pada taraf signifikan $\alpha = 0,05$.

b. Uji Linearitas (Kelinieran Persamaan Regresi)

Uji linearitas adalah uji yang akan memastikan apakah data yang kita miliki sesuai dengan garis linear atau tidak. Uji linearitas digunakan untuk mengkonfirmasi apakah

⁹⁹M. Iqbal Hasan, *Pokok-Pokok Materi Statistik 1*, h. 72.

¹⁰⁰Suharsimi Arikunto, *Prosedur Penelitian Suatu Pendekatan Praktik*, h. 290.

sifat linear antara dua variabel yang diidentifikasi secara teori sesuai atau tidak dengan hasil penelitian yang ada. Rumus uji linearitas adalah sebagai berikut:

$$F_{hitung} = \frac{RJK(TC)}{RJK(G)}$$

Dengan taraf signifikan 0,05 dan derajat kebebasan pembilang n-1 serta derajat kebebasan penyebut n-1, maka jika diperoleh $F_{hitung} \leq F_{tabel}$ berarti data linear.¹⁰¹

c. Analisis regresi linier sederhana (dengan satu prediktor)

Metode ini digunakan untuk mengetahui adakah pengaruh pelaksanaan pendidikan Islam terhadap pembentukan perilaku keagamaan dan prestasi akademik jurusan Pendidikan Agama Islam angkatan 2014. Dengan kata lain penggunaan model analisis ini dengan alasan untuk mengetahui pengaruh antara variable bebas dengan variable terikat, yaitu pelaksanaan pendidikan Islam (X_1) terhadap pembentukan perilaku keagamaan (Y_1), dan prestasi akademik (Y_2). Adapun persamaan regresi linier sederhana (dengan satu prediktor) dengan rumus sebagai berikut:

$$\hat{Y}_1 = a + bX^{102}$$

$$\hat{Y}_2 = a + bX$$

Dimana:¹⁰³

\hat{Y} = Nilai yang diprediksikan

¹⁰¹Ridwan, *Dasar-Dasar Statistik* (Cet. VIII; Bandung: Alfabeta, 2010), h. 205.

¹⁰²Sugiyono, *Metode Penelitian Pendidikan Pendekatan Kuantitatif Kualitatif, dan R&D*, h.

a = Konstanta atau bila harga $X=0$

b = Koefisien regresi

X = Nilai variable independen

Untuk memudahkan mengola data dalam menguji hipotesis inferensial maka peneliti menggunakan bantuan program SPSS.



UNIVERSITAS ISLAM NEGERI
ALAUDDIN
M A K A S S A R

BAB IV

HASIL PENELITIAN DAN PEMBAHASAN

A. Hasil Penelitian

1. Profil Jurusan/Prodi Pendidikan Agama Islam

a. Latar belakang berdirinya Jurusan/Prodi Pendidikan Agama Islam

Fakultas Tarbiyah dan Keguruan merupakan salah satu dari delapan fakultas dalam lingkungan Universitas Islam Negeri Alauddin Makassar. Juga merupakan pengembangan dan perluasan dari Fakultas Tarbiyah Institut Agama Islam Negeri Alauddin Makassar.

Fakultas Tarbiyah didirikan berdasarkan Surat Keputusan Menteri Agama Republik Indonesia Nomor 91 Tahun 1964. Secara historis keberadaan Fakultas Tarbiyah berkaitan dengan sejarah berdirinya IAIN Alauddin secara keseluruhan. Sebagaimana diketahui, IAIN pertama - didirikan di Yogyakarta pada tahun 1960. IAIN pertama ini merupakan penggabungan dari dua perguruan tinggi yang telah ada sebelumnya, yaitu Perguruan Tinggi Agama Islam Negeri (PTAIN) di Yogyakarta dan Akademi Dinas Ilmu Agama (ADIA) yang berkedudukan di Jakarta. Penggabungan PTAIN dan ADIA itulah yang kemudian menjadi Institut Agama Islam Negeri (IAIN) Sunan Kalijaga Yogyakarta.¹⁰⁴

Beberapa tahun setelah berdirinya, IAIN mengalami perkembangan yang sangat pesat. Fakultas-fakultas baru didirikan untuk menampung keinginan masyarakat yang makin bertambah untuk mengikuti studinya di lembaga ini. Hasrat untuk membuka fakultas baru dalam lingkungan IAIN ternyata bergelora pula di Makassar. Tokoh-tokoh masyarakat seperti Andi Pangerang Pettarani (alm),

¹⁰⁴ Tim Borang Akreditasi Jurusan PAI , Profil dan pengembangan jurusan Pendidikan Agama Islam, h. 1.

Abdurrahman Syihab (alm) yang pada waktu itu menjabat sebagai Rektor Universitas Muslim Indonesia (UMI) didampingi cendekiawan muslim muda seperti Edi Agussalim Mokodompit, MA.- dosen Fakultas Ilmu Sosial dan Ilmu Politik Universitas Hasanuddin (UNHAS), Drs A. Makmun Rauf, - dosen Fakultas Hukum UNHAS, dan Ma'datuang, SH - Sekretaris UMI. Mereka mencoba mewujudkan hasrat masyarakat tersebut. Dengan dukungan sepenuhnya dari pemerintah daerah, baik dari Gubernur Sulawesi Selatan dan Tenggara, Andi Rivai maupun Wali Kota Makassar Aroepala mereka sepakat untuk mengintegrasikan Fakultas Syari'ah UMI menjadi Fakultas Syari'ah IAIN Sunan Kalijaga Cabang Makassar pada tanggal 7 November 1964 melalui keputusan Menteri Agama RI No: 90 tahun 1964, tanggal 7 November 1964. Pada akhir Tahun 1965, Fakultas Ushuluddin UMI diresmikan menjadi Fakultas Ushuluddin IAIN.¹⁰⁵

Sesuai dengan Ketetapan Majelis Permusyawaratan Rakyat Sementara (MPRS) Nomor: 1 tahun 1963 yang dalam Lampiran A ad.5 mengharapkan pemerintah mengembangkan IAIN dan sejalan pula dengan Peraturan Presiden Nomor: 27 tahun 1963 yang menetapkan bahwa jika dalam satu daerah terdapat sekurang-kurangnya 3 jenis fakultas dapat digabungkan menjadi IAIN tersendiri, maka dengan adanya ketiga jenis fakultas dalam lingkungan IAIN Yogyakarta Cabang Makassar yaitu Fakultas Syari'ah, Fakultas Tarbiyah dan Fakultas Ushuluddin sudah memenuhi syarat-syarat untuk berdirinya IAIN tersendiri. Sehingga pada tanggal 10 November 1965, bertepatan dengan Hari Pahlawan Nasional berdirilah IAIN Alauddin sebagai realisasi dari Keputusan Menteri Agama Nomor: 79 Tahun 1965 tanggal 28 Oktober 1965. Pada saat berdirinya, Fakultas

¹⁰⁵Tim Borang Akreditasi Jurusan PAI , Profil dan pengembangan jurusan Pendidikan Agama Islam, h. 1.

Tarbiyah hanya memiliki satu jurusan yaitu jurusan Pendidikan Agama Islam (PAI). Sampai sekarang, setelah IAIN berubah statusnya menjadi UIN Alauddin Makassar lewat Keputusan Presiden No: 57 tahun 2005.¹⁰⁶

b. Dasar dan Tujuan

Secara operasional eksistensi Jurusan Pendidikan Agama Islam (PAI) Fakultas Tarbiyah dan Keguruan UIN Alauddin Makassar didasarkan pada peraturan perundang-undangan yang berlaku antara lain:

1. Undang-Undang RI No.20 Tahun 2003 tentang Sistem Pendidikan Nasional
2. Peraturan Pemerintah No 60 Tahun 1999 tentang Pendidikan Tinggi
3. Peraturan Presiden No. 57 Tahun 2005 tentang PERUBAHAN IAIN ke UIN Alauddin Makassar.

Adapun tujuan Jurusan Pendidikan Agama Islam adalah membentuk sarjana muslim yang ahli ilmu agama Islam dalam bidang pendidikan agama Islam

1. Menghasilkan sarjana Kependidikan dan Keguruan yang berwawasan ke-Islaman, memiliki kemampuan akademik, paedagogik, dan berdisiplin tinggi.
2. Menghasilkan sarjana yang bertanggung jawab secara moral, sosial dan keagamaan.
3. Menghasilkan pemikiran dan karya ilmiah di bidang kependidikan dan keguruan serta ke-Islaman.¹⁰⁷

C. Visi dan Misi Jurusan/Prodi Jurusan Pendidikan Agama Islam

¹⁰⁶ Tim Borang Akreditasi Jurusan PAI , Profil dan pengembangan jurusan Pendidikan Agama Islam, h.

2.

¹⁰⁷ Tim Borang Akreditasi Jurusan PAI , Profil dan pengembangan jurusan Pendidikan Agama Islam, h.

3.

Visi : Wadah pengembangan dan pembinaan tenaga pendidik agama Islam yang professional dan memiliki keunggulan salah satu peringkat 3 (tiga) terbaik Program Studi Pendidikan Agama Islam di Indonesia.

- Misi :
1. Meningkatkan kualitas tenaga pendidik agama Islam baik Akidah, Akhlak maupun Sikap Ilmiah
 2. Melaksanakan pendidikan pembelajaran, penelitian dan pengabdian masyarakat yang berbasis mutu dalam keilmuan dan ke-Islaman.
 3. Mengembangkan ilmu-ilmu kependidikan dan keguruan yang integratif dan holistik.
 4. Meningkatkan kualitas sumber daya manusia dengan mengembangkan sikap ilmiah, ketrampilan, dan aplikasi nilai-nilai akhlakul karimah.
 5. Mengembangkan jaringan kemitraan dengan lembaga-lembaga terkait baik, regional, nasional dan internasional.
 6. Meningkatkan mutu layanan administrasi akademik dan kemahasiswaan berbasis IT.
 7. Meningkatkan kualitas pelayanan dengan mengutamakan kecepatan, ketepatan, dan kelayakan.
 8. Meningkatkan mutu dan citra mahasiswa sebagai manusia akademis yang berkepribadian Islami dan berorientasi keilmuan.
 9. Mengembangkan ilmu-ilmu kependidikan dan keguruan yang integratif dan holistik.
 10. Meningkatkan kualitas sumber daya manusia dengan mengembangkan sikap ilmiah, ketrampilan, dan aplikasi nilai-nilai akhlakul karimah.
 11. Mengembangkan jaringan kemitraan dengan lembaga-lembaga

terkait baik, regional, nasional dan internasional.

12. Meningkatkan mutu layanan administrasi akademik dan kemahasiswaan berbasis IT.¹⁰⁸

D. Fasilitas Jurusan PAI

1. Fisik.

- a. Ruang perkantoran
- b. Laboratorium Micro Teaching
- c. Gedung perkuliahan
- d. Aula dan ruang pertemuan masing-masing 1 gedung
- e. Perpustakaan
- f. Laboratorium School (MTs Madani Pao-Pao)

2. Non Fisik

Fasilitas non fisik dimaksudkan sebagai pemberian bantuan beasiswa kepada mahasiswa yang memiliki prestasi dalam studinya, meliputi:

- a. Beasiswa Yayasan Supersemar
- b. Beasiswa Bank Indonesia
- c. Beasiswa Kementerian Agama
- d. PEMDA SULSEL

¹⁰⁸Tim Borang Akreditasi Jurusan PAI , Profil dan pengembangan jurusan Pendidikan Agama Islam, h. 2.

E. Struktur Organisasi

Struktur organisasi Jurusan/Prodi Pendidikan Agama Islam

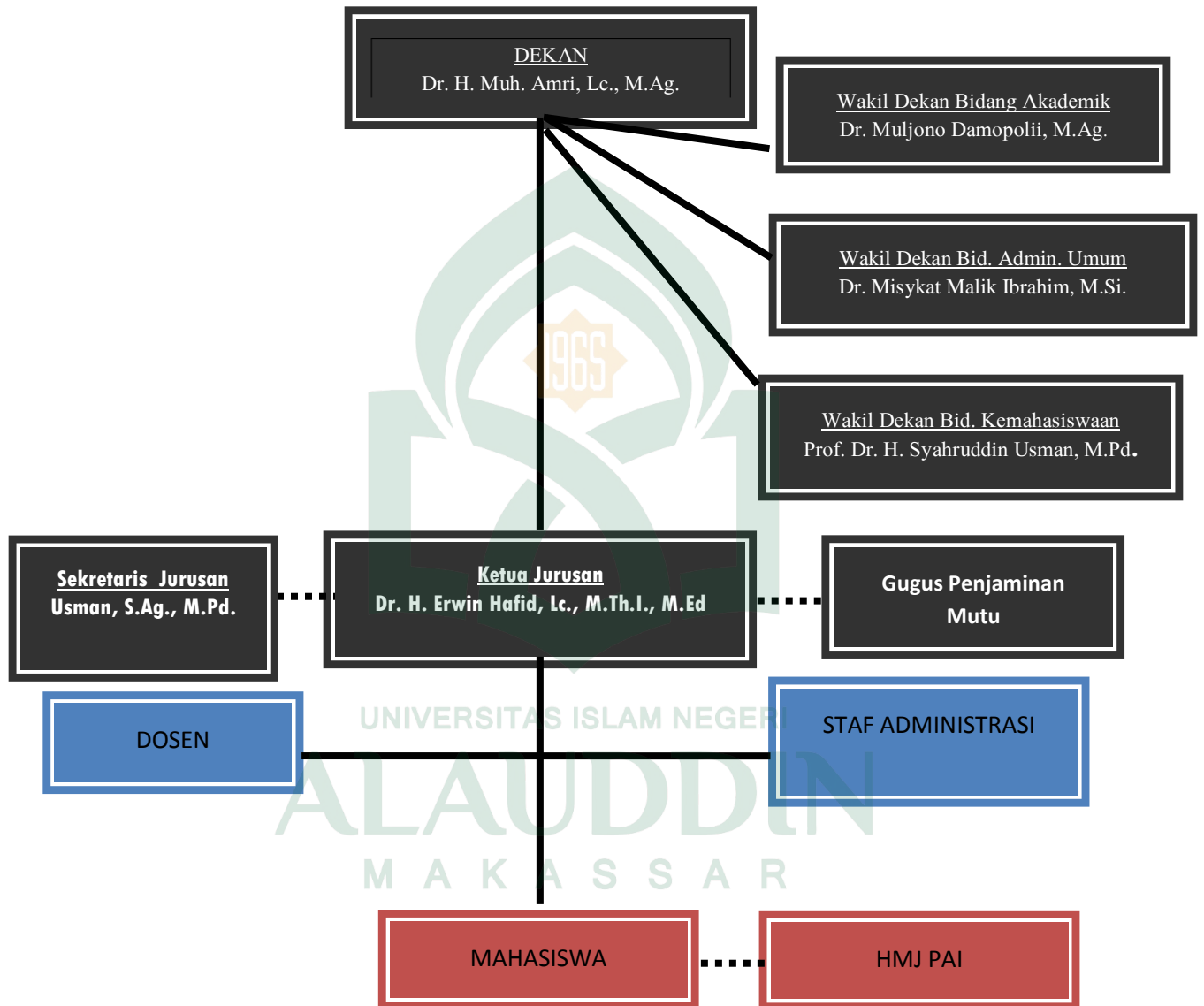

F. Pelaksana Akademik

1. Jurusan PAI

- a. Jurusan merupakan pelaksana akademik pada fakultas yang mempunyai tugas melaksanakan pendidikan akademik dan atau professional dalam sebagian atau satu cabang ilmu pengetahuan agama Islam
- b. Jurusan dipimpin oleh seorang ketua jurusan yang dipilih diantara dosen yang memenuhi persyaratan.
- c. Dalam melaksanakan tugas sehari-hari, ketua jurusan dibantu oleh seorang sekretaris jurusan.
- d. Pertimbangan yang diberikan oleh senat diperoleh melalui pemungutan suara terhadap calon ketua dan sekretaris jurusan
- e. Ketua dan Sekretaris Jurusan diangkat untuk masa jabatan 4 tahun dan setelah itu dapat diangkat kembali.

Jurusan mempunyai tugas melaksanakan pendidikan dan pengajaran pada program pendidikan akademik dan atau profesional dalam satu bagian atau satu cabang ilmu pengetahuan agama Islam.¹⁰⁹

Fungsi-fungsi Jurusan adalah:

- a. Menyusun rencana dan program kerja
- b. Melaksanakan pendidikan dan pengajaran
- c. Melaksanakan administrasi
- d. Melaksanakan penilaian prestasi dan proses penyelenggaraan kegiatan serta penyusunan laporan.¹¹⁰

¹⁰⁹Tim Borang Akreditasi Jurusan PAI , Profil dan pengembangan jurusan Pendidikan Agama Islam, h. 6.

¹¹⁰Tim Borang Akreditasi Jurusan PAI , Profil dan pengembangan jurusan Pendidikan Agama Islam, h. 6.

2. Kelompok Dosen

- a. Dosen adalah tenaga pengajar di lingkungan fakultas dan bertanggung jawab kepada Dekan;
- b. Dosen terdiri atas Dosen Biasa, Dosen Luar Biasa dan Dosen Tamu;
- c. Jenis dan jenjang kepangkatan dosen di atur sesuai dengan peraturan perundang-undangan yang berlaku
- d. Dosen mempunyai tugas melaksanakan pendidikan dan pengajaran, penelitian dan pengabdian kepada masyarakat sesuai dengan bidang keahlian / ilmunya serta memberi bimbingan kepada para mahasiswa dalam rangka memenuhi kebutuhan dan minat mahasiswa dalam proses pendidikan.¹¹¹

Saat ini jurusan PAI memiliki dosen tetap 19 orang. Dosen dapat dilihat berdasarkan usia, pangkat, gelar akademik dan berdasarkan mata kuliah yang diampuhnya. Adapun daftar nama-nama Dosen Jurusan Pendidikan Agama Islam sebagai berikut:

Tabel 4.1

Dosen Tetap Jurusan/Prodi Pendidikan Agama Islam

No	Nama	Jenjang pendidikan
1	Prof. Dr. H. Bahaking Rama, M.S.	S3
2	Prof. Dr. H. Syahrudin, M.Pd.	S3
3	Dr. Muhammad Amri, Lc., M.Ag.	S3
4	Dr. Muljono Damopolii, M.Ag.	S3
5	Dr. H. Susdiyanto, M.Si.	S3
6	Dr. H. Muh. Sain Hanafy, M.Pd.	S3
7	Dr. Hj. Rosmiaty Azis, M.Pd.I.	S3
8	Dr. H. Muzakkir, M.Pd.I.	S3
9	Dr. Muhammad Yahdi, M.Ag.	S3
10	Dr. Nuryamin, M.Ag	S3

¹¹¹ Tim Borang Akreditasi Jurusan PAI , Profil dan pengembangan jurusan Pendidikan Agama Islam, h. 7.

11	Dr. Saprin, M.Pd.I.	S3
12	Dr. H. Erwin Hafid, Lc., M.Th.I., M.Ed.	S3
13	Drs. H. Chaeruddin B, M.Pd.I.	S2
14	Drs. H.M Syuaib Mallombassi, ,MM	S2
15	Dra. Hj. Ummu Kalsum, M.Pd.I.	S2
16	Usman, S.Ag. M.Pd.	S2
17	Dr. H. Andi Achruh, M.Pd.I.	S2
18	Idah Suaidah, S.Ag., M.H.I.	S2
19	Dra. Nurchaeni	S1

(Sumber: SK Dekan No 203 Tahun 2017 Tentang Dosen Jurusan/Prodi Fakultas Tarbiyah Dan Keguruan UIN Alauddin Makassar)

Dari data Dosen di atas dapat di simpulkan bahwa Jurusan/Prodi Pendidikan Agama Islam memiliki 2 orang Guru Besar, 10 orang Doktor, 6 orang Magister, dan 1 orang Strata satu.

3. Pelaksana Administrasi

Secara operasional pelaksanaan administrasi di jurusan dilakukan oleh staf administrasi yang tugas-tugasnya meliputi :

- a. Membuat konsep nilai kolektif ujian semester
- b. Membuat konsep IPK semester masing-masing mahasiswa
- c. Membuat konsep transkrip nilai
- d. Melayani cek nilai mahasiswa
- e. Menginventarisir judul skripsi mahasiswa
- f. Membuat frekwensi kehadiran dosen dan mahasiswa setiap semester
- g. Membuat konsep surat keterangan yang diperlukan oleh mahasiswa
- h. Menyiapkan berbagai instrumen yang diperlukan mahasiswa

4. Pelaksana Pendidikan

- a. Beban studi di jurusan Pendidikan Agama Islam adalah 147 SKS dengan lama kuliah maksimal 14 semester (Tujuh Tahun)
- b. Beban studi mahasiswa pada semester satu ditetapkan 16 SKS. Sedangkan pada semester dua yang merupakan paket Mata Kuliah yang telah ditentukan
- c. Mahasiswa diberikan kebebasan memilih mata kuliah yang disajikan sesuai dengan semester yang ditentukan, kecuali yang memerlukan persyaratan tertentu.

Saat ini, jurusan Pendidikan Agama Islam (PAI) memiliki mahasiswa berjumlah 747 orang yang tersebar disemua semester berjalan yang dimulai dari angkatan tahun 2010 s/d 2016. Keberadaan mereka, senantiasa disibukkan dengan berbagai kegiatan ekstrakurikuler yang tidak didapatkan dalam mata-mata kuliah di kelas. Kegiatan tersebut seperti DEMA dan SEMA di tingkat fakultas, Himpunan Mahasiswa Jurusan di tingkat jurusan, serta kegiatan UKM-UKM yang dikoordinir oleh Dewan Mahasiswa Universitas. Disamping itu juga, ada kegiatan yang mengasah kemampuan berbahasa yakni character building program, di mana setiap mahasiswa terutama mahasiswa baru menginjakkan kakinya di Universitas diharuskan untuk mengikuti kegiatan tersebut.¹¹²

2. Pelaksanaan pembelajaran mata kuliah fiqhi di Jurusan Pendidikan Agama Islam Angkatan 2014 Fakultas Tarbiyah dan Keguruan UIN Alauddin Makassar

Variabel pelaksanaan pembelajaran mata kuliah fiqhi, terdiri dari 5 sub variabel yaitu pendidik, materi, metode, media, evaluasi. Sub variabel tersebut di

¹¹²Tim Borang Akreditasi Jurusan PAI , Profil dan pengembangan jurusan Pendidikan Agama Islam, h. 8.

kembangkan ke dalam indikator kemudian dikembangkan dan disusun dalam bentuk pedoman observasi menggunakan skala sikap bentuk Likert dengan skala empat dalam memperoleh data di lapangan yang disajikan dalam bentuk tabel berikut ini.

a. Gambaran Pelaksanaan pembelajaran mata kuliah fiqhi indikator memiliki kesesuaian bidang ilmu dengan mata kuliah yang diampuh

Analisis dilakukan 1 pernyataan sub variabel pendidik dengan indikator memiliki kesesuaian bidang ilmu dengan mata kuliah yang diampuh diperoleh data di bawah ini:

Tabel 4.2

Dosen mata kuliah fiqhi memiliki kesesuaian bidang ilmu dengan mata kuliah yang diampuh

No.	Kategori	Nilai	Frekuensi	Persentase (%)
1.	Sangat Sesuai	4	55	51
2.	Sesuai	3	52	48
3.	Tidak Sesuai	2	1	1
4.	Sangat Tidak Sesuai	1	0	0
Jumlah			108	100

Sumber Data: Analisis Pedoman Observasi Item 1.

Data pada tabel 4.2 menunjukkan bahwa terdapat 55 orang responden yang menjawab *sangat sesuai*, sehingga diperoleh skor rerata sebesar $378:108=3,5$ (lebih dekat pada angka 4). Berada pada kategori *sangat sesuai*. Hal ini menggambarkan 51 % atau 55 mahasiswa menyatakan bahwa Dosen mata kuliah fiqhi memiliki kesesuaian bidang ilmu dengan mata kuliah yang diampuh.

b. Gambaran penerapan pembelajaran mata kuliah fiqhi indikator Dosen mata kuliah fiqhi memiliki latar belakang pendidikan minimal magister.

Analisis dilakukan 1 pernyataan sub variabel pendidik dengan indikator Dosen mata kuliah fiqhi memiliki latar belakang pendidikan minimal magister diperoleh data di bawah ini:

Tabel 4.3

Dosen mata kuliah fiqhi memiliki latar belakang pendidikan minimal magister

No.	Kategori	Nilai	Frekuensi	Persentase (%)
1.	Sangat benar	4	75	69
2.	Cukup benar	3	33	31
3.	Benar	2	0	0
4.	Kurang benar	1	0	0
Jumlah			108	100

Sumber Data: Analisis Pedoman Observasi Item 2.

Data pada tabel 4.3 menunjukkan bahwa terdapat 75 orang responden yang menjawab *sangat benar*, sehingga diperoleh skor rerata sebesar $399:108 = 3,69$ (lebih dekat pada angka 4) berada pada kategori *sangat benar*. Hal ini menggambarkan 69 % atau 75 mahasiswa menyatakan bahwa Dosen mata kuliah fiqhi memiliki latar belakang pendidikan minimal magister.

c. Gambaran penerapan pembelajaran mata kuliah fiqhi indikator mampu mengembangkan mata kuliah dan membuat bahan ajar.

Analisis dilakukan 2 pernyataan sub variabel pendidik dengan indikator mampu mengembangkan mata kuliah dan membuat bahan ajar diperoleh data di bawah ini:

Tabel 4.4

Dosen mata kuliah fiqhi mampu membuat bahan ajar

No.	Kategori	Nilai	Frekuensi	Persentase (%)
1.	Sangat mampu	4	52	48
2.	Mampu	3	55	51
3.	Tidak mampu	2	1	1
4.	Sangat tidak mampu	1	0	0
Jumlah			108	100

Sumber Data: Analisis Pedoman Observasi Item 3

Data pada tabel 4.4 menunjukkan 55 orang responden menjawab *mampu* sehingga diperoleh skor rerata sebesar $375:108= 3,47$ (lebih dekat pada angka 3) berada pada kategori *mampu*. Hal ini menggambarkan 51 % atau 55 mahasiswa menyatakan bahwa dosen mata kuliah fiqhi mampu membuat bahan ajar.

Tabel 4.5

Dosen mata kuliah fiqhi membuat kontrak perkuliahan sebelum perkuliahan di mulai

No.	Kategori	Nilai	Frekuensi	Persentase (%)
1.	Selalu	4	44	41
2.	Sering	3	57	53
3.	Kadang-kadang	2	7	6
4.	Tidak pernah	1	0	0
Jumlah			108	100

Sumber Data: Analisis Pedoman Observasi Item 4.

Data pada tabel 4.5 menunjukkan bahwa terdapat 57 orang responden menjawab *sering*, sehingga diperoleh skor rerata sebesar $361:108= 3,34$ (lebih dekat pada angka 3) berada pada kategori *sering*. Hal ini menggambarkan 53 % atau 57 mahasiswa menyatakan bahwa Dosen mata kuliah fiqhi membuat kontrak perkuliahan sebelum perkuliahan di mulai.

d. Gambaran penerapan pembelajaran mata kuliah fiqhi indikator mampu bersikap profesional

Analisis dilakukan 2 pernyataan sub variabel pendidik dengan indikator mampu bersikap profesional diperoleh data di bawah ini:

Tabel 4.6

Dosen mata kuliah fiqhi bersikap profesional sesuai pekerjaannya

No.	Kategori	Nilai	Frekuensi	Persentase (%)
1.	Selalu	4	63	58
2	Sering	3	42	39
3.	Kadang- kadang	2	3	3
4.	Tidak pernah	1	0	0
Jumlah			108	100

Sumber Data: Analisis Pedoman Observasi Item 5

Data pada tabel 4.6 menunjukkan bahwa terdapat 63 orang responden yang menjawab *selalu*, sehingga diperoleh skor rerata sebesar $383:108= 3,55$ (lebih dekat pada angka 4) berada pada kategori *selalu*. Hal ini menggambarkan 58 % atau 63 mahasiswa menyatakan bahwa Dosen mata kuliah fiqhi bersikap profesional sesuai pekerjaannya.

Tabel 4.7

Dosen mata kuliah fiqhi mampu membedakan antara urusan pribadi dengan urusan pekerjaan

No.	Kategori	Nilai	Frekuensi	Persentase (%)
1.	Sangat mampu	4	26	24
2.	Mampu	3	71	66
3.	Tidak mampu	2	11	10
4.	Sangat tidak mampu	1	0	0
Jumlah			108	100

Sumber Data: Analisis Pedoman Observasi Item 6

Data pada tabel 4.7 menunjukkan bahwa terdapat 71 orang responden menjawab *mampu* sehingga diperoleh skor rerata sebesar $338:108= 3,13$ (lebih dekat pada angka 3) berada pada kategori *mampu*. Hal ini menggambarkan 66 % atau 71 mahasiswa menyatakan bahwa Dosen mata kuliah fiqhi mampu membedakan antara urusan pribadi dengan urusan pekerjaan.

e. Gambaran penerapan pembelajaran mata kuliah fiqhi indikator kemampuan melakukan hubungan sosial dengan mahasiswa.

Analisis dilakukan 3 pernyataan sub variabel pendidik dengan indikator kemampuan membina suasana keakraban dengan mahasiswa diperoleh data di bawah ini:

Tabel 4.8

Dosen mata kuliah fiqhi membina suasana keakraban dengan mahasiswa

No.	Kategori	Nilai	Frekuensi	Persentase (%)
1.	Selalu	4	36	33
2.	Sering	3	69	64
3.	Kadang-kadang	2	3	3
4.	Tidak pernah	1	0	0
Jumlah			108	100

Sumber Data: Analisis Pedoman Observasi Item 7

Data pada tabel 4.8 menunjukkan bahwa terdapat 69 orang responden menjawab *sering*, sehingga diperoleh skor rerata sebesar $356:108= 3,30$ (lebih dekat pada angka 3) berada pada kategori *sering*. Hal ini menggambarkan 64 % atau 69 mahasiswa menyatakan bahwa dosen mata kuliah fiqhi membina suasana keakraban dengan mahasiswa.

Tabel 4.9

Dosen mata kuliah fiqhi menghargai pendapat mahasiswa

No.	Kategori	Nilai	Frekuensi	Persentase (%)
1.	Selalu	4	56	52
2.	Sering	3	43	40
3.	Kadang-kadang	2	9	8
4.	Tidak pernah	1	0	0
Jumlah			108	100

Sumber Data: Analisis Pedoman Observasi Item 8

Data pada tabel 4.9 menunjukkan bahwa terdapat 56 orang responden yang menjawab *selalu*, sehingga diperoleh skor rerata sebesar $360:108= 3,33$ (lebih dekat pada angka 3) berada pada kategori *sering*. Hal ini menggambarkan 40 % atau 43 mahasiswa menyatakan bahwa Dosen mata kuliah fiqhi menghargai pendapat mahasiswa.

Tabel 4.10

Dosen mata kuliah fiqhi memiliki rasa empati yang tinggi terhadap mahasiswa

No.	Kategori	Nilai	Frekuensi	Persentase (%)
1.	Sangat tinggi	4	34	31
2.	Tinggi	3	55	51
3.	Rendah	2	18	17
4.	Sangat rendah	1	1	1
Jumlah			108	100

Sumber Data: Analisis Pedoman Observasi Item 9

Data pada tabel 4.10 menunjukkan bahwa terdapat 55 orang responden menjawab *tinggi*, sehingga diperoleh skor rerata sebesar $328:108= 3,04$ (lebih dekat pada angka 3) berada pada kategori *tinggi*. Hal ini menggambarkan 51 % atau 55 mahasiswa menyatakan bahwa Dosen mata kuliah fiqhi memiliki rasa empati yang tinggi terhadap mahasiswa.

f. Gambaran penerapan pembelajaran mata kuliah fiqhi indikator materi kuliah jelas dan mudah dipahami.

Analisis dilakukan 1 pernyataan sub variabel materi dengan indikator materi kuliah jelas dan mudah dipahami diperoleh data di bawah ini:

Tabel 4.11

Dosen mata kuliah fiqhi selalu membawakan materi kuliah dengan jelas dan mudah dipahami

No.	Kategori	Nilai	Frekuensi	Persentase (%)
1.	Selalu	4	14	13
2.	Sering	3	61	56

3.	Kadang –kadang	2	31	29
4.	Tidak pernah	1	2	2
Jumlah			108	100

Sumber Data: Analisis Pedoman Observasi Item 10

Data pada tabel 4.11 menunjukkan bahwa terdapat 61 orang responden menjawab *sering*, sehingga diperoleh skor rerata sebesar $302:108= 2,80$ (lebih dekat pada angka 3) berada pada kategori *sering*. Hal ini menggambarkan 56 % atau 61 mahasiswa menyatakan bahwa Dosen mata kuliah fiqhi selalu membawakan materi kuliah dengan jelas dan mudah dipahami.

g. Gambaran penerapan pembelajaran mata kuliah fiqhi indikator materi kuliah sesuai satuan acara perkuliahan (SAP)

Analisis dilakukan 1 pernyataan sub variabel materi dengan indikator materi kuliah sesuai satuan acara perkuliahan (SAP) diperoleh data di bawah ini:

UNIVERSITAS ISLAM NEGERI

Tabel 4.12

Dosen mata kuliah fiqhi membawakan materi kuliah sesuai satuan acara perkuliahan(SAP)

No.	Kategori	Nilai	Frekuensi	Persentase (%)
1.	Sangat sesuai	4	31	29
2.	Sesuai	3	56	52
3.	Tidak sesuai	2	19	18
4.	Sangat tidak sesuai	1	2	1
Jumlah			108	100

--	--	--

Sumber Data: Analisis Pedoman Observasi Item 11.

Data pada tabel 4.12 menunjukkan bahwa terdapat 56 orang responden menjawab *sesuai*, sehingga diperoleh skor rerata sebesar $331:108= 3,06$ (lebih dekat pada angka 3) berada pada kategori *sesuai*. Hal ini menggambarkan 52 %atau 56 mahasiswa menyatakan bahwa Dosen mata kuliah fiqhi membawakan materi kuliah sesuai kontrak perkuliahan.

h. Gambaran penerapan pembelajaran mata kuliah fiqhi indikator menggunakan metode ceramah, diskusi, tanya jawab, dan demonstrasi dengan tepat sesuai materi perkuliahan.

Analisis dilakukan 4 pernyataan sub variabel metode dengan indikator menggunakan metode ceramah, diskusi, tanya jawab, dan demonstrasi dengan tepat sesuai materi perkuliahan diperoleh data di bawah ini:

Tabel 4.13

Dosen mata kuliah fiqhi menggunakan metode ceramah dengan tepat sesuai materi perkuliahan

No.	Kategori	Nilai	Frekuensi	Persentase (%)
1.	Sangat tepat	4	56	52
2.	Tepat	3	46	43
3.	Kurang tepat	2	6	5
4.	Sangat tidak tepat	1	0	0
Jumlah			108	100

Sumber Data: Analisis Pedoman Observasi Item 12

Data pada tabel 4.13 menunjukkan bahwa terdapat 56 orang responden yang menjawab *sangat tepat*, sehingga diperoleh skor rerata sebesar $367:108= 3,40$ (lebih dekat pada angka 3) berada pada kategori *tepat*. Hal ini menggambarkan 43 % atau 46 mahasiswa

menyatakan bahwa Dosen mata kuliah fiqhi menggunakan metode ceramah dengan tepat sesuai materi perkuliahan.

Tabel 4.14

Dosen mata kuliah fiqhi menggunakan metode diskusi dengan tepat sesuai materi perkuliahan

No.	Kategori	Nilai	Frekuensi	Persentase (%)
1.	Sangat tepat	4	29	27
2.	Tepat	3	68	63
3.	Kurang tepat	2	8	7
4.	Sangat tidak tepat	1	3	3
Jumlah			108	100

Sumber Data: Analisis Pedoman Observasi Item 13

Data pada tabel 4.17 menunjukkan bahwa terdapat 68 orang responden menjawab *tepat*, sehingga diperoleh skor rerata sebesar $339:108= 3,14$ (lebih dekat pada angka 3) berada pada kategori *tepat*. Hal ini menggambarkan 63 % atau 68 mahasiswa menyatakan bahwa Dosen mata kuliah fiqhi menggunakan metode diskusi dengan tepat sesuai materi perkuliahan.

UNIVERSITAS ISLAM NEGERI

Tabel 4.15

Dosen mata kuliah fiqhi menggunakan metode tanya jawab dengan tepat sesuai materi perkuliahan

No.	Kategori	Nilai	Frekuensi	Persentase (%)
1.	Sangat tepat	4	33	30
2.	Tepat	3	58	54
3.	Kurang tepat	2	17	16
4.	Sangat tidak tepat	1	0	0
Jumlah			108	100

Sumber Data: Analisis Pedoman Observasi Item 14

Data pada tabel 4.18 menunjukkan bahwa terdapat 58 orang responden menjawab *tepat*, sehingga diperoleh skor rerata sebesar $340:108= 3,15$ (lebih dekat pada angka 3)

berada pada kategori *tepat*. Hal ini menggambarkan 54 % atau 58 mahasiswa menyatakan Dosen mata kuliah fiqhi menggunakan metode tanya jawab dengan tepat sesuai materi perkuliahan.

Tabel 4.16

Dosen mata kuliah fiqhi menggunakan metode demonstrasi dengan tepat sesuai materi perkuliahan

No.	Kategori	Nilai	Frekuensi	Persentase (%)
1.	Sangat tepat	4	18	17
2.	Tepat	3	77	71
3.	Kurang tepat	2	13	12
4.	Sangat tidak tepat	1	0	0
Jumlah			108	100

Sumber Data: Analisis Pedoman Observasi Item 15

Data pada tabel 4.19 menunjukkan bahwa terdapat 77 orang responden menjawab *tepat*, sehingga diperoleh skor rerata sebesar $329:108= 3,05$ (lebih dekat pada angka 3) berada pada kategori *tepat*. Hal ini menggambarkan 71 % atau 77 mahasiswa menyatakan bahwa Dosen mata kuliah fiqhi menggunakan metode demonstrasi dengan tepat sesuai materi perkuliahan.

i. Gambaran penerapan pembelajaran mata kuliah fiqhi indikator terampil menggunakan media perkuliahan seperti laptop, dan lcd.

Analisis dilakukan 1 pernyataan sub variabel media dengan indikator terampil menggunakan media perkuliahan seperti laptop, dan lcd, diperoleh data di bawah ini:

Tabel 4.17

Dosen mata kuliah fiqhi terampil menggunakan media perkuliahan seperti laptop, dan lcd

No.	Kategori	Nilai	Frekuensi	Persentase (%)
1.	Sangat mampu	4	34	31

2.	Mampu	3	57	53
3.	Tidak mampu	2	16	15
4.	Sangat tidak mampu	1	1	1
Jumlah			108	100

Sumber Data: Analisis Pedoman Observasi Item 16

Data pada tabel 4.17 menunjukkan bahwa terdapat 57 orang responden menjawab *mampu*, sehingga diperoleh skor rerata sebesar $340:108= 3,15$ (lebih dekat pada angka 3) berada pada kategori *mampu*. Hal ini menggambarkan 53 % atau 57 mahasiswa menyatakan dosen mata kuliah fiqhi terampil menggunakan media perkuliahan seperti laptop, dan lcd.

j. Gambaran penerapan pembelajaran mata kuliah fiqhi indikator mampu menggunakan media perkuliahan dengan tepat sesuai materi perkuliahan.

Analisis dilakukan 1 pernyataan sub variabel media dengan indikator mampu menggunakan media perkuliahan dengan tepat sesuai materi perkuliahan diperoleh data di bawah ini:

Tabel 4.18

Dosen mata kuliah fiqhi mampu menggunakan media perkuliahan dengan tepat sesuai materi perkuliahan

No.	Kategori	Nilai	Frekuensi	Persentase (%)
1.	Sangat mampu	4	31	29
2.	Mampu	3	54	50
3.	Tidak mampu	2	21	19
4.	Sangat tidak mampu	1	2	2
Jumlah			108	100

Sumber Data: Analisis Pedoman Observasi Item 17

Data pada tabel 4.18 menunjukkan bahwa terdapat 54 orang responden menjawab *mampu*, sehingga diperoleh skor rerata sebesar $330:108= 3,06$ (lebih dekat pada angka 3) berada pada kategori *mampu*. Hal ini menggambarkan 50 % atau 54 mahasiswa menyatakan

Dosen mata kuliah fiqhi mampu menggunakan media perkuliahan dengan tepat sesuai materi perkuliahan.

k. Gambaran penerapan pembelajaran mata kuliah fiqhi indikator melakukan pre test di awal perkuliahan.

Analisis dilakukan 1 pernyataan sub variabel evaluasi dengan indikator melakukan pre test di awal perkuliahan diperoleh data di bawah ini:

Tabel 4.19

Dosen mata kuliah fiqhi melakukan pre test di awal perkuliahan

No.	Kategori	Nilai	Frekuensi	Persentase (%)
1.	Selalu	4	25	23
2.	Sering	3	60	56
3.	Kadang-kadang	2	20	18
4.	Tidak pernah	1	3	3
Jumlah			108	100

Sumber Data: Analisis Pedoman Observasi Item 18

Data pada tabel 4.19 menunjukkan bahwa terdapat 60 orang responden menjawab *sering*, sehingga diperoleh skor rerata sebesar $323:108 = 3,00$ (lebih dekat pada angka 3) berada pada kategori *sering*. Hal ini menggambarkan 56 % atau 60 mahasiswa menyatakan bahwa Dosen mata kuliah fiqhi melakukan pre test di awal perkuliahan.

l. Gambaran penerapan pembelajaran mata kuliah fiqhi indikator memberikan tugas individu ke mahasiswa.

Analisis dilakukan 1 pernyataan sub variabel evaluasi dengan indikator memberikan tugas individu ke mahasiswa diperoleh data di bawah ini:

Tabel 4.20

Dosen mata kuliah fiqhi memberikan tugas individu ke mahasiswa

No.	Kategori	Nilai	Frekuensi	Persentase (%)
-----	----------	-------	-----------	----------------

1.	Selalu	4	34	31
2.	Sering	3	72	67
3.	Kadang-kadang	2	2	2
4.	Tidak pernah	1	0	0
Jumlah			108	100

Sumber Data: Analisis Pedoman Observasi Item 19

Data pada tabel 4.20 menunjukkan bahwa terdapat 72 orang responden menjawab *sering*, sehingga diperoleh skor rerata sebesar $356:108= 3,30$ (lebih dekat pada angka 3) berada pada kategori *sering*. Hal ini menggambarkan 67 % atau 72 mahasiswa menyatakan bahwa Dosen mata kuliah fiqhi memberikan tugas individu ke mahasiswa.

m. Gambaran penerapan pembelajaran mata kuliah fiqhi indikator memberikan tugas kelompok ke mahasiswa.

Analisis dilakukan 1 pernyataan sub variabel evaluasi dengan indikator memberikan tugas kelompok ke mahasiswa diperoleh data di bawah ini:

Tabel 4.21

Dosen mata kuliah fiqhi memberikan tugas kelompok ke mahasiswa

No.	Kategori	Nilai	Frekuensi	Persentase (%)
1.	Selalu	4	34	31
2.	Sering	3	54	50
3.	Kadang-kadang	2	19	18
4.	Tidak pernah	1	1	1
Jumlah			108	100

Sumber Data: Analisis Pedoman Observasi Item 20

Data pada tabel 4.21 menunjukkan bahwa terdapat 54 orang responden menjawab *sering*, sehingga diperoleh skor rerata sebesar $337:108= 3,12$ (lebih dekat pada angka 3) berada pada kategori *sering*. Hal ini menggambarkan 50 % atau 54 mahasiswa menyatakan Dosen mata kuliah fiqhi memberikan tugas kelompok ke mahasiswa.

n. Gambaran penerapan pembelajaran mata kuliah fiqhi indikator menggunakan tes lisan pada saat ujian mid semester.

Analisis dilakukan 1 pernyataan sub variabel evaluasi dengan indikator menggunakan tes lisan pada saat ujian mid diperoleh data di bawah ini:

Tabel 4.22

Dosen mata kuliah fiqhi menggunakan tes lisan pada saat ujian mid semester

No.	Kategori	Nilai	Frekuensi	Persentase (%)
1.	Selalu	4	12	11
2.	Sering	3	40	37
3.	Kadang-kadang	2	49	45
4.	Tidak pernah	1	7	6
Jumlah			108	100

Sumber Data: Analisis Pedoman Observasi Item 21

Data pada tabel 4.22 menunjukkan bahwa terdapat 49 responden menjawab *kadang-kadang*, sehingga diperoleh skor rerata sebesar $273:108= 2,53$ (lebih dekat pada angka 2) berada pada kategori *kadang-kadang*. Hal ini menggambarkan 45% atau 49 mahasiswa menyatakan bahwa Dosen mata kuliah fiqhi kadang-kadang menggunakan tes lisan pada saat ujian mid semester.

o. Gambaran penerapan pembelajaran mata kuliah fiqhi indikator menggunakan tes lisan pada saat ujian akhir semester.

Analisis dilakukan 1 pernyataan sub variabel evaluasi dengan indikator menggunakan tes lisan pada saat ujian akhir semester diperoleh data di bawah ini:

Tabel 4.23

Dosen mata kuliah fiqhi menggunakan tes lisan pada saat ujian akhir semester

No.	Kategori	Nilai	Frekuensi	Persentase (%)
-----	----------	-------	-----------	----------------

1.	Selalu	4	9	8
2.	Sering	3	67	62
3.	Kadang-kadang	2	29	27
4.	Tidak pernah	1	3	3
Jumlah			108	100

Sumber Data: Analisis Pedoman Observasi Item 22

Data pada tabel 4.23 menunjukkan bahwa terdapat 67 orang responden menjawab *sering*, sehingga diperoleh skor rerata sebesar $298:108= 2,76$ (lebih dekat pada angka 3) berada pada kategori *sering*. Hal ini menggambarkan 62% atau 67 mahasiswa menyatakan bahwa Dosen mata kuliah fiqhi sering menggunakan tes lisan pada saat ujian akhir semester.

p. Gambaran penerapan pembelajaran mata kuliah fiqhi indikator menggunakan tes tertulis pada saat ujian mid semester

Analisis dilakukan 1 pernyataan sub variabel evaluasi dengan indikator menggunakan tes tertulis pada saat ujian mid semester diperoleh data di bawah ini:

Tabel 4.24

Dosen mata kuliah fiqhi menggunakan tes tertulis pada saat ujian mid semester

No.	Kategori	Nilai	Frekuensi	Persentase (%)
1.	Selalu	4	26	24
2.	Sering	3	69	64
3.	Kadang-kadang	2	13	12
4.	Tidak pernah	1	0	0
Jumlah			108	100

Sumber Data: Analisis Pedoman Observasi Item 23

Data pada tabel 4.41 menunjukkan bahwa terdapat 69 orang responden menjawab *sering*, sehingga diperoleh skor rerata sebesar $337:108= 3,12$ (lebih dekat pada angka 3) berada pada kategori *sering*. Hal ini menggambarkan 64% atau 69

mahasiswa menyatakan bahwa Dosen mata kuliah fiqhi menggunakan tes tertulis pada saat ujian mid semester.

q. Gambaran penerapan pembelajaran mata kuliah fiqhi indikator menggunakan tes tertulis pada saat ujian akhir semester

Analisis dilakukan 1 pernyataan sub variabel evaluasi dengan indikator menggunakan tes tertulis pada saat ujian akhir semester diperoleh data di bawah ini:

Tabel 4.25

Dosen mata kuliah fiqhi menggunakan tes tertulis pada saat ujian akhir semester

No.	Kategori	Nilai	Frekuensi	Persentase (%)
1.	Selalu	4	34	31
2.	Sering	3	64	60
3.	Kadang-kadang	2	8	7
4.	Tidak pernah	1	2	2
Jumlah			108	100

Sumber Data: Analisis Pedoman Observasi Item 24

Data pada tabel 4.25 menunjukkan bahwa 64 orang responden menjawab *sering*, sehingga diperoleh skor rerata sebesar $346:108 = 3,20$ (lebih dekat pada angka 3) berada pada kategori *sering*. Hal ini menggambarkan 60% atau 64 mahasiswa menyatakan bahwa Dosen mata kuliah fiqhi menggunakan tes tertulis pada saat ujian akhir semester.

r. Gambaran penerapan pendidikan Islam (pembelajaran mata kuliah fiqhi) indikator menilai sikap dan perilaku mahasiswa pada saat perkuliahan.

Analisis dilakukan 1 pernyataan sub variabel evaluasi dengan indikator menilai sikap dan perilaku mahasiswa pada saat perkuliahan diperoleh data di bawah ini:

Tabel 4.26

Dosen mata kuliah fiqhi melakukan penilaian sikap dan perilaku mahasiswa pada saat perkuliahan

No.	Kategori	Nilai	Frekuensi	Persentase (%)
1.	Selalu	4	36	34
2.	Sering	3	67	62
3.	Kadang-kadang	2	5	4
4.	Tidak pernah	1	0	0
Jumlah			108	100

Sumber Data: Analisis Pedoman Observasi Item 25

Data pada tabel 4.26 menunjukkan bahwa terdapat 67 orang responden menjawab *sering*, sehingga diperoleh skor rerata sebesar $354:108= 3,28$ (lebih dekat pada angka 3) berada pada kategori *sering*. Hal ini menggambarkan 67% atau 62 mahasiswa menyatakan bahwa Dosen mata kuliah fiqhi melakukan penilaian sikap dan perilaku mahasiswa pada saat perkuliahan.

s. Gambaran penerapan pembelajaran mata kuliah fiqhi indikator melakukan mid semester.

Analisis dilakukan 1 pernyataan sub variabel evaluasi dengan indikator melakukan mid semester diperoleh data di bawah ini:

Tabel 4.27

Dosen mata kuliah fiqhi melakukan mid semester

No.	Kategori	Nilai	Frekuensi	Persentase (%)
1.	Selalu	4	61	56
2.	Sering	3	41	38
3.	Kadang-kadang	2	4	4
4.	Tidak pernah	1	2	2
Jumlah			108	100

Sumber Data: Analisis Pedoman Observasi Item 26

Data pada tabel 4.27 menunjukkan bahwa terdapat 61 orang responden yang menjawab *selalu*, sehingga diperoleh skor rerata sebesar $377:108= 3,49$ (lebih dekat pada angka 3) berada pada kategori *sering*. Hal ini menggambarkan 38 % atau 41 mahasiswa menyatakan bahwa Dosen mata kuliah fiqhi melakukan mid semester.

t. Gambaran penerapan pembelajaran mata kuliah fiqhi indikator

Analisis dilakukan 1 pernyataan sub variabel evaluasi dengan indikator melakukan ujian akhir semester (UAS) diperoleh data di bawah ini:

Tabel 4.28

Dosen mata kuliah fiqhi melakukan ujian akhir semester (UAS)

No.	Kategori	Nilai	Frekuensi	Persentase (%)
1.	Selalu	4	72	67
2.	Sering	3	31	29
3.	Kadang-kadang	2	4	3
4.	Tidak pernah	1	1	1
Jumlah			108	100

Sumber Data: Analisis Pedoman Observasi Item 27

Data pada tabel 4.28 menunjukkan bahwa terdapat 72 orang responden yang menjawab *selalu*, sehingga diperoleh skor rerata sebesar $390:108= 3,61$ (lebih dekat pada angka 4) berada pada kategori *selalu*. Hal ini menggambarkan 67 % atau 72 mahasiswa menyatakan bahwa Dosen mata kuliah fiqhi selalu melakukan ujian akhir semester (UAS).

u. Gambaran penerapan pembelajaran mata kuliah fiqhi indikator objektif dalam memberikan nilai.

Analisis dilakukan 1 pernyataan sub variabel evaluasi dengan indikator objektif dalam memberikan nilai diperoleh data di bawah ini:

Tabel 4.29

Dosen mata kuliah fiqhi objektif dalam memberikan nilai kepada mahasiswa

No.	Kategori	Nilai	Frekuensi	Persentase (%)
1.	Selalu	4	33	31
2.	Sering	3	71	66
3.	Kadang-kadang	2	4	3
4.	Tidak pernah	1	0	0
Jumlah			108	100

Sumber Data: Analisis Pedoman Observasi Item 28

Data pada tabel 4.29 menunjukkan bahwa terdapat 71 orang responden menjawab *sering*, sehingga diperoleh skor rerata sebesar $353:108= 3,27$ (lebih dekat pada angka 3) berada pada kategori *sering*. Hal ini menggambarkan 66% atau 71 mahasiswa menyatakan bahwa Dosen mata kuliah fiqhi objektif dalam memberikan nilai kepada mahasiswa.

Deskripsi data variabel pelaksanaan pembelajaran mata kuliah fiqhi sub variabel pendidik, materi, metode, media, dan evaluasi terdiri atas 21 indikator. Sub variabel dari pelaksanaan pendidikan Islam yaitu pertama pendidik dengan indikator (1) memiliki kesesuaian bidang dengan mata kuliah yang diampuh (2) memiliki pendidikan minimal magister (3) mampu mengembangkan mata kuliah dan membuat bahan ajar (4) mampu bersikap profesional (5) kemampuan membina

keakraban dengan mahasiswa. Sub variabel kedua yaitu materi dengan indikator (1) materi kuliah jelas dan mudah dipahami (2) materi kuliah sesuai satuan perkuliahan (SAP). Sub variabel ketiga yaitu metode dengan indikator (1) Menggunakan metode ceramah, diskusi, tanya jawab, dan demonstrasi dengan tepat sesuai materi perkuliahan. Sub variabel media dengan indikator (1) Terampil menggunakan media perkuliahan seperti laptop, dan LCD (2) Menggunakan media perkuliahan dengan tepat sesuai materi perkuliahan . Sub variabel evaluasi dengan Indikator (1) melakukan pre test di awal perkuliahan (2) memberikan tugas individu kepada mahasiswa (3) memberikan tugas kelompok ke mahasiswa (4) menggunakan tes lisan pada saat ujian mid semester (5) menggunakan tes lisan pada saat ujian akhir semester (6) menggunakan tes tertulis pada saat ujian mid semester (7) menggunakan tes tertulis pada saat ujian akhir semester (UAS) (8) menilai sikap dan perilaku mahasiswa pada saat perkuliahan (9) melakukan mid semester (10) melakukan ujian akhir semester (UAS) (11) objektif dalam memberikan nilai. Seluruh komponen ini terdiri atas 28 pernyataan melalui instrumen penelitian yaitu pedoman observasi di sajikan dalam tabel berikut:

Tabel 4.31

Rekapitulasi hasil penilaian variabel pelaksanaan pembelajaran mata kuliah fiqhi mahasiswa Jurusan Pendidikan Agama Islam Angkatan 2014

N0	Indikator/pernyataan	Skor rerata	Kategori
1	Memiliki kesesuaian bidang ilmu dengan mata kuliah yang di ampuh	3,50	Sangat sesuai

2	Memiliki pendidikan minimal magister	3,69	Sangat benar
3	Mampu mengembangkan mata kuliah dan membuat bahan ajar	3,47	Mampu
4	Membuat kontrak perkuliahan	3,34	Sering
5	Mampu bersikap profesional	3,55	Selalu
6	Mampu membedakan urusan pribadi dengan urusan pekerjaan	3,13	Mampu
7	Membina suasana keakraban dengan mahasiswa	3,30	Sering
8	Mampu menghargai pendapat mahasiswa	3,33	Selalu
9	Memiliki rasa empati yang tinggi terhadap mahasiswa	3,04	Tinggi
10	Membawakan materi kuliah dengan jelas dan mudah dipahami	2,80	Sering
11	Membawakan materi kuliah sesuai SAP	3,06	Sesuai
12	Menggunakan metode ceramah dengan tepat	3,40	Sangat tepat
13	Menggunakan metode diskusi dengan tepat	3,14	Tepat
14	Menggunakan metode tanya jawab dengan tepat	3,15	Tepat
15	Menggunakan metode demonstrasi dengan tepat	3,05	Tepat
16	Terampil menggunakan media perkuliahan seperti laptop, dan LCD	3,15	Mampu
17	Mampu menggunakan media perkuliahan dengan tepat	3,06	Mampu
18	Melakukan pre test di awal perkuliahan	3,00	Sering
19	Memberikan tugas individu	3,30	Sering
20	Memberikan tugas kelompok	3,12	Sering
21	Menggunakan tes lisan pada saat ujian mid semester	2,53	Kadang-kadang
22	Menggunakan tes lisan pada saat UAS	2,76	Sering
23	Menggunakan tes tertulis pada saat ujian mid semester	3,12	Sering
24	Menggunakan tes tertulis pada saat UAS	3,20	Sering
25	Melakukan penilaian sikap dan perilaku	3,28	Sering

	mahasiswa pada saat perkuliahan		
26	Melakukan mid semester	3,49	Sering
27	Melakukan UAS	3,61	Selalu
28	Objektif dalam memberikan nilai kepada mahasiswa	3,27	Sering

Selanjutnya gambaran variabel pelaksanaan pembelajaran mata kuliah Fiqhi mahasiswa Jurusan Pendidikan Agama Islam Angkatan 2014 Fakultas Tarbiyah dan Keguruan Universitas Islam Negeri (UIN) Alauddin Makassar dapat dilihat pada tabel berikut :

Tabel 4.32
Variabel pelaksanaan pembelajaran mata kuliah fiqhi

No.	Kategori	Interval	Frekuensi	Persentas(%)
1.	Sangat baik	94-103	45	42
2.	Baik	84-93	39	36
3.	Kurang baik	74-83	20	19
4.	Buruk	64-73	4	3
Jumlah			108	100

Sumber Data: Analisis Pedoman Observasi variabel pelaksanaan pembelajaran mata kuliah fiqhi

Data pada tabel 4.32 menunjukkan bahwa pelaksanaan pembelajaran mata kuliah fiqhi pada mahasiswa di Jurusan Pendidikan Agama Islam angkatan 2014 berada pada kategori sangat baik dengan jumlah persentase 42 %.

Sajian variabel pelaksanaan pembelajaran mata kuliah fiqhi pada mahasiswa Jurusan Pendidikan Agama Islam Angkatan 2014 Fak. Tarbiyah dan Keguruan dapat dilihat dalam diagram berikut :

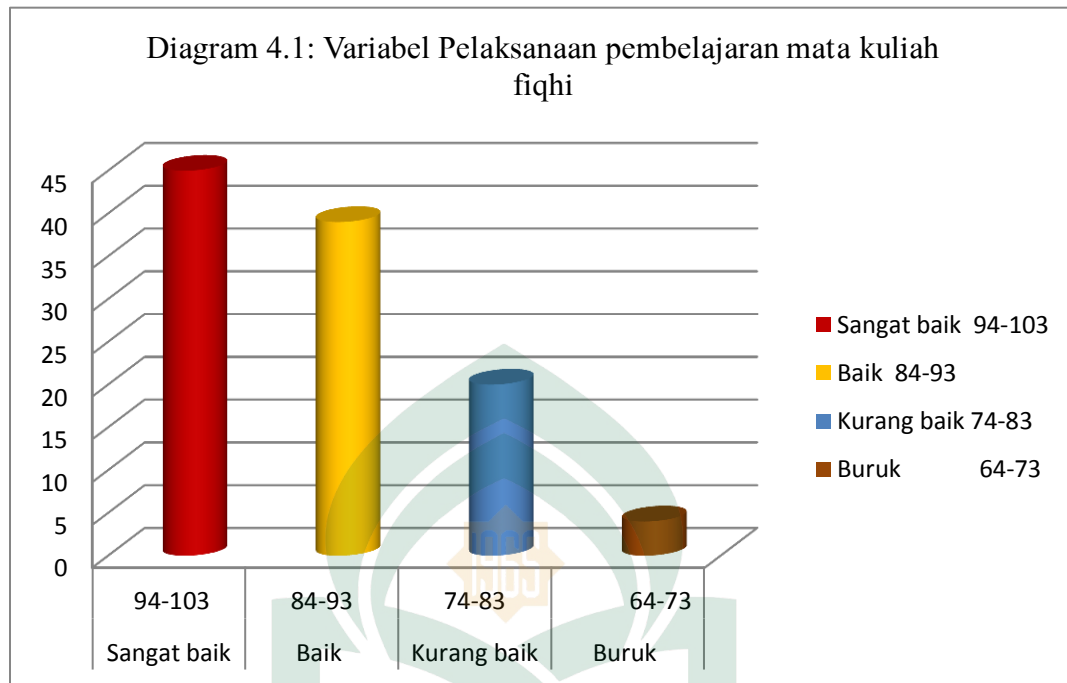

Berdasarkan diagram di atas, dapat disimpulkan bahwa 45 dari 108 orang mahasiswa jurusan Pendidikan Agama Islam angkatan 2014 menyatakan bahwa pelaksanaan pembelajaran mata kuliah fiqh di jurusan Pendidikan Agama Islam berada pada kategori *sangat baik*.

3. Perilaku Keagamaan di Jurusan/prodi Pendidikan Agama Islam Angkatan 2014 Fakultas Tarbiyah dan Keguruan UIN Alauddin Makassar.

Variabel perilaku keagamaan, terdiri dari 4 sub variabel yaitu pelaksanaan ibadah shalat wajib, waktu pelaksanaan ibadah shalat wajib, pelaksanaan ibadah puasa wajib, dan pelaksanaan ibadah puasa sunnat. Indikator dikembangkan dan disusun dalam bentuk pedoman observasi dalam bentuk *check list* dalam memperoleh data dilapangan yang disajikan dalam bentuk tabel berikut ini.

a. Gambaran perilaku keagamaan indikator melaksanakan shalat subuh

Analisis dilakukan 1 pernyataan sub variabel pelaksanaan ibadah shalat wajib dengan indikator melaksanakan shalat subuh diperoleh data di bawah ini:

Tabel 4.33

Mahasiswa melaksanakan shalat subuh

No.	Kategori	Nilai	Frekuensi	Persentase (%)
1.	Selalu	4	95	88
2.	Sering	3	10	9
3.	Kadang-kadang	2	3	3
4.	Tidak pernah	1	0	0
Jumlah			108	100

Sumber Data: Analisis Pedoman Observasi Item 1.

Data pada tabel 4.33 menunjukkan bahwa terdapat 95 orang responden yang menjawab *selalu*, sehingga diperoleh skor rerata sebesar $416:108= 3,85$ (lebih dekat pada angka 4). Berada pada kategori *selalu*. Hal ini menggambarkan 88% atau 95 mahasiswa menyatakan *selalu* melaksanakan shalat subuh.

b. Gambaran perilaku keagamaan indikator melaksanakan shalat dzuhur

Analisis dilakukan 1 pernyataan sub variabel pelaksanaan ibadah shalat wajib dengan indikator melaksanakan shalat dzuhur diperoleh data di bawah ini:

Tabel 4.34

Mahasiswa melaksanakan shalat dzuhur

No.	Kategori	Nilai	Frekuensi	Persentase (%)
1.	Selalu	4	95	88
2.	Sering	3	13	13
3.	Kadang-kadang	2	0	0
4.	Tidak pernah	1	0	0
Jumlah			108	100

Sumber Data: Analisis Pedoman Observasi Item 2.

Data pada tabel 4.34 menunjukkan bahwa terdapat 95 orang responden yang menjawab *selalu*, sehingga diperoleh skor rerata sebesar $419:108= 3,88$ (lebih dekat pada angka 4). Berada pada kategori *selalu*. Hal ini menggambarkan 88% atau 95 mahasiswa menyatakan *selalu* melaksanakan shalat dzuhur.

c. Gambaran perilaku keagamaan indikator melaksanakan shalat ashar

Analisis dilakukan 1 pernyataan sub variabel pelaksanaan ibadah shalat wajib dengan indikator melaksanakan shalat ashar diperoleh data di bawah ini:

Tabel 4.35

Mahasiswa melaksanakan shalat ashar

No.	Kategori	Nilai	Frekuensi	Persentase (%)
1.	Selalu	4	97	90
2.	Sering	3	9	8
3.	Kadang-kadang	2	2	2
4.	Tidak pernah	1	0	0
Jumlah			108	100

Sumber Data: Analisis Pedoman Observasi Item 3.

Data pada tabel 4.35 menunjukkan bahwa terdapat 97 orang responden yang menjawab *selalu*, sehingga diperoleh skor rerata sebesar $419:108= 3,88$ (lebih dekat pada angka 4). Berada pada kategori *selalu*. Hal ini menggambarkan 90% atau 97 mahasiswa menyatakan *selalu* melaksanakan shalat ashar.

d. Gambaran perilaku keagamaan indikator melaksanakan shalat magrib

Analisis dilakukan 1 pernyataan sub variabel pelaksanaan ibadah shalat wajib dengan indikator melaksanakan shalat magrib diperoleh data di bawah ini:

Tabel 4.36

Mahasiswa melaksanakan shalat magrib

No.	Kategori	Nilai	Frekuensi	Persentase (%)
1.	Selalu	4	100	93

2.	Sering	3	8	7
3.	Kadang-kadang	2	0	0
4.	Tidak pernah	1	0	0
Jumlah			108	100

Sumber Data: Analisis Pedoman Observasi Item 4.

Data pada tabel 4.36 menunjukkan bahwa terdapat 100 orang responden yang menjawab *selalu*, sehingga diperoleh skor rerata sebesar $424:108= 3,93$ (lebih dekat pada angka 4). Berada pada kategori *selalu*. Hal ini menggambarkan 93 % atau 100 mahasiswa menyatakan *selalu* melaksanakan shalat magrib.

e. Gambaran perilaku keagamaan indikator melaksanakan shalat isya

Analisis dilakukan 1 pernyataan sub variabel pelaksanaan ibadah shalat wajib dengan indikator melaksanakan shalat isya diperoleh data di bawah ini:

Tabel 4.37

Mahasiswa melaksanakan shalat isya

No.	Kategori	Nilai	Frekuensi	Persentase (%)
1.	Selalu	4	98	91
2.	Sering	3	9	8
3.	Kadang-kadang	2	1	1
4.	Tidak pernah	1	0	0
Jumlah			108	100

Sumber Data: Analisis Pedoman Observasi Item 5

Data pada tabel 4.37 menunjukkan bahwa terdapat 98 orang responden yang menjawab *selalu*, sehingga diperoleh skor rerata sebesar $421:108= 3,90$ (lebih dekat pada angka 4). Berada pada kategori *selalu*. Hal ini menggambarkan 91 % atau 98 mahasiswa menyatakan *selalu* melaksanakan shalat isya.

f. Gambaran perilaku keagamaan indikator melaksanakan shalat lima waktu (fardhu) berjamaah.

Analisis dilakukan 1 pernyataan sub variabel pelaksanaan ibadah shalat wajib dengan indikator melaksanakan shalat lima waktu (fardhu) berjamaah diperoleh data di bawah ini:

Tabel 4.38

Mahasiswa melaksanakan shalat lima waktu (fardhu) berjamaah

No.	Kategori	Nilai	Frekuensi	Persentase (%)
1.	Selalu	4	13	12
2.	Sering	3	51	47
3.	Kadang-kadang	2	41	38
4.	Tidak pernah	1	3	3
Jumlah			108	100

Sumber Data: Analisis Pedoman Observasi Item 6

Data pada tabel 4.38 menunjukkan bahwa terdapat 51 orang responden menjawab *sering*, sehingga diperoleh skor rerata sebesar $290:108= 2,69$ (lebih dekat pada angka 3). Berada pada kategori *sering*. Hal ini menggambarkan 47 % atau 51 mahasiswa menyatakan *sering* melaksanakan shalat fardhu berjamaah.

UNIVERSITAS ISLAM NEGERI

g. Gambaran perilaku keagamaan indikator melaksanakan shalat lima waktu (fardhu) sendiri-sendiri.

Analisis dilakukan 1 pernyataan sub variabel pelaksanaan ibadah shalat wajib dengan indikator melaksanakan shalat lima waktu (fardhu) sendiri-sendiri diperoleh data di bawah ini:

Tabel 4.39

Mahasiswa melaksanakan shalat lima waktu (fardhu) sendiri-sendiri

No.	Kategori	Nilai	Frekuensi	Persentase (%)
1.	Selalu	4	29	27
2.	Sering	3	56	52
3.	Kadang-kadang	2	20	19
4.	Tidak pernah	1	3	2

Jumlah	108	100
--------	-----	-----

Sumber Data: Analisis Pedoman Observasi Item 7

Data pada tabel 4.39 menunjukkan bahwa terdapat 56 orang responden menjawab *sering*, sehingga diperoleh skor rerata sebesar $329:108= 3,05$ (lebih dekat pada angka 3). Berada pada kategori *sering*. Hal ini menggambarkan 52 %atau 56 mahasiswa menyatakan *sering* melaksanakan shalat lima waktu (fardhu) sendiri-sendiri.

h. Gambaran perilaku keagamaan indikator melaksanakan shalat lima waktu (fardhu) tepat waktu

Analisis dilakukan 1 pernyataan sub variabel waktu pelaksanaan ibadah shalat wajib dengan indikator melaksanakan shalat lima waktu (fardhu) tepat waktu diperoleh data di bawah ini:

Tabel 4.40

Mahasiswa melaksanakan shalat lima waktu (fardhu) tepat waktu

No.	Kategori	Nilai	Frekuensi	Persentase (%)
1.	Selalu	4	30	28
2.	Sering	3	58	54
3.	Kadang-kadang	2	20	18
4.	Tidak pernah	1	0	0
Jumlah			108	100

Sumber Data: Analisis Pedoman Observasi Item 8

Data pada tabel 4.40 menunjukkan bahwa terdapat 58 orang responden menjawab *sering*, sehingga diperoleh skor rerata sebesar $334:108= 3,09$ (lebih dekat pada angka 3). Berada pada kategori *sering*. Hal ini menggambarkan 54 %atau 58 mahasiswa menyatakan *sering* melaksanakan shalat fardhu tepat waktu.

i. **Gambaran perilaku keagamaan indikator melaksanakan shalat lima waktu (fardhu) tidak tepat waktu**

Analisis dilakukan 1 pernyataan sub variabel waktu pelaksanaan ibadah shalat wajib dengan indikator melaksanakan shalat lima waktu (fardhu) tidak tepat waktu diperoleh data di bawah ini:

Tabel 4.41

Mahasiswa melaksanakan shalat lima waktu (fardhu) tidak tepat waktu

No.	Kategori	Nilai	Frekuensi	Persentase (%)
1.	Selalu	1	24	22
2.	Sering	2	63	58
3.	Kadang-kadang	3	19	18
4.	Tidak pernah	4	2	2
Jumlah			108	100

Sumber Data: Analisis Pedoman Observasi Item 9

Data pada tabel 4.41 menunjukkan bahwa terdapat 63 orang responden menjawab *sering*, sehingga diperoleh skor rerata sebesar $327:108= 3,03$ (lebih dekat pada angka 3). Berada pada kategori *kadang-kadang*. Hal ini menggambarkan 18 % atau 19 mahasiswa menyatakan *kadang-kadang* melaksanakan shalat lima waktu (fardhu) tidak tepat waktu.

j. **Gambaran perilaku keagamaan indikator melaksanakan puasa di bulan ramadhan sebulan penuh**

Analisis dilakukan 1 pernyataan sub variabel pelaksanaan ibadah puasa wajib dengan indikator melaksanakan puasa di bulan ramadhan sebulan penuh diperoleh data di bawah ini:

Tabel 4.42

Mahasiswa melaksanakan puasa di bulan ramadhan sebulan penuh

No.	Kategori	Nilai	Frekuensi	Persentase (%)
1.	Selalu	4	72	67
2.	Sering	3	29	27
3.	Kadang-kadang	2	7	6
4.	Tidak pernah	1	0	0

Jumlah	108	100
--------	-----	-----

Sumber Data: Analisis Pedoman Observasi Item 10.

Data pada tabel 4.42 menunjukkan bahwa terdapat 72 orang responden yang menjawab *selalu*, sehingga diperoleh skor rerata sebesar $389:108= 3,60$ (lebih dekat pada angka 4). Berada pada kategori *selalu*. Hal ini menggambarkan 67 % atau 72 mahasiswa menyatakan *selalu* melaksanakan puasa di bulan ramadhan sebulan penuh.

k. Gambaran perilaku keagamaan indikator melaksanakan puasa di bulan ramadhan tidak sebulan penuh

Analisis dilakukan 1 pernyataan sub variabel pelaksanaan ibadah puasa wajib dengan indikator melaksanakan puasa di bulan ramadhan tidak sebulan penuh diperoleh data di bawah ini:

Tabel 4.43

Mahasiswa melaksanakan puasa di bulan ramadhan tidak sebulan penuh

No.	Kategori	Nilai	Frekuensi	Persentase (%)
1.	Tidak pernah	4	87	81
2.	Kadang-kadang	3	9	8
3.	Sering	2	9	8
4.	Selalu	1	3	3
Jumlah			108	100

Sumber Data: Analisis Pedoman Observasi Item 11

Data pada tabel 4.43 menunjukkan bahwa terdapat 87 orang responden yang menjawab *tidak pernah*, sehingga diperoleh skor rerata sebesar $396:108= 3,67$ (lebih dekat pada angka 4). Berada pada kategori *tidak pernah*. Hal ini menggambarkan 87

% atau 81 mahasiswa menyatakan *tidak pernah* melaksanakan puasa di bulan ramadhan tidak sebulan penuh.

1. Gambaran perilaku keagamaan indikator mengganti puasa ramadhan jika ada yang batal

Analisis dilakukan 1 pernyataan sub variabel pelaksanaan ibadah puasa wajib dengan indikator mengganti puasa ramadhan jika ada yang batal diperoleh data di bawah ini:

Tabel 4.44

Mahasiswa mengganti puasa ramadhan jika ada yang batal

No.	Kategori	Nilai	Frekuensi	Persentase (%)
1.	Selalu	4	43	40
2.	Sering	3	54	50
3.	Kadang-kadang	2	10	9
4.	Tidak pernah	1	1	1
Jumlah			108	100

Sumber Data: Analisis Pedoman Observasi Item 12

Data pada tabel 4.44 menunjukkan bahwa terdapat 54 orang responden menjawab *sering*, sehingga diperoleh skor rerata sebesar $355:108= 3,29$ (lebih dekat pada angka 3). Berada pada kategori *sering*. Hal ini menggambarkan 50 % atau 54 mahasiswa menyatakan *sering* mengganti puasa ramadhan jika ada yang batal.

m. Gambaran perilaku keagamaan indikator tidak mengganti puasa ramadhan jika ada yang batal

Analisis dilakukan 1 pernyataan sub variabel pelaksanaan ibadah puasa wajib dengan indikator tidak mengganti puasa ramadhan jika ada yang batal diperoleh data di bawah ini:

Tabel 4.45

Mahasiswa tidak mengganti puasa ramadhan jika ada yang batal

No.	Kategori	Nilai	Frekuensi	Persentase (%)
1.	Tidak pernah	4	83	78
2.	Kadang-kadang	3	9	8
3.	Sering	2	7	6

4.	Selalu	1	9	8
Jumlah			108	100

Sumber Data: Analisis Pedoman Observasi Item 13

Data pada tabel 4.45 menunjukkan bahwa terdapat 83 orang responden yang menjawab *tidak pernah*, sehingga diperoleh skor rerata sebesar $382:108= 3,54$ (lebih dekat pada angka 4). Berada pada kategori *tidak pernah*. Hal ini menggambarkan 83 % atau 78 mahasiswa menyatakan *tidak pernah* tidak mengganti puasa ramadhan yang batal.

n. Gambaran perilaku keagamaan indikator melaksanakan puasa sunnat pada hari senin

Analisis dilakukan 1 pernyataan sub variabel pelaksanaan ibadah puasa sunnat dengan indikator melaksanakan puasa sunnat pada hari senin diperoleh data di bawah ini:

Tabel 4.46

Mahasiswa melaksanakan puasa sunnat pada hari senin

No.	Kategori	Nilai	Frekuensi	Persentase (%)
1.	Selalu	4	17	16
2.	Sering	3	17	16
3.	Kadang-kadang	2	56	52
4.	Tidak pernah	1	18	16
Jumlah			108	100

Sumber Data: Analisis Pedoman Observasi Item 14

Data pada tabel 4.46 menunjukkan bahwa terdapat 56 responden menjawab *kadang-kadang*, sehingga diperoleh skor rerata sebesar $252:108= 2,33$ (lebih dekat pada angka 2). Berada pada kategori *kadang-kadang*. Hal ini menggambarkan 52

%atau 56 mahasiswa menyatakan *kadang-kadang* melaksanakan puasa pada hari senin.

o. Gambaran perilaku keagamaan indikator melaksanakan puasa sunnat pada hari kamis

Analisis dilakukan 1 pernyataan sub variabel pelaksanaan ibadah puasa sunnat dengan indikator melaksanakan puasa sunnat pada hari kamis diperoleh data di bawah ini:

Tabel 4.47

Mahasiswa melaksanakan puasa sunnat pada hari kamis

No.	Kategori	Nilai	Frekuensi	Persentase (%)
1.	Selalu	4	14	13
2.	Sering	3	21	19
3.	Kadang-kadang	2	54	50
4.	Tidak pernah	1	19	18
Jumlah			108	100

Sumber Data: Analisis Pedoman Observasi Item 15

Data pada tabel 4.47 menunjukkan bahwa terdapat 54 responden menjawab *kadang-kadang*, sehingga diperoleh skor rerata sebesar $248:108= 2,30$ (lebih dekat pada angka 2). Berada pada kategori *kadang-kadang*. Hal ini menggambarkan 50 %atau 54 mahasiswa menyatakan *kadang-kadang* melaksanakan puasa pada hari kamis.

p. Gambaran perilaku keagamaan indikator melaksanakan puasa sunnat di bulan hijriah.

Analisis dilakukan 1 pernyataan sub variabel pelaksanaan ibadah puasa sunnat dengan indikator melaksanakan puasa sunnat di bulan Hijriah diperoleh data di bawah ini:

Tabel 4.48

Mahasiswa puasa sunnat di bulan Hijriah

No.	Kategori	Nilai	Frekuensi	Persentase (%)
1.	Selalu	4	11	10
2.	Sering	3	17	16
3.	Kadang-kadang	2	44	41
4.	Tidak pernah	1	36	33
Jumlah			108	100

Sumber Data: Analisis Pedoman Observasi Item 16

Data pada tabel 4.48 menunjukkan bahwa terdapat 44 responden menjawab *kadang-kadang*, sehingga diperoleh skor rerata sebesar $221:108= 2,05$ (lebih dekat pada angka 2). Berada pada kategori *kadang-kadang*. Hal ini menggambarkan 41 % atau 44 mahasiswa menyatakan *kadang-kadang* puasa di bulan Hijriah.

q. Gambaran perilaku keagamaan indikator melaksanakan puasa sunnat di bulan Sya'ban

Analisis dilakukan 1 pernyataan sub variabel pelaksanaan ibadah puasa sunnat dengan indikator melaksanakan puasa sunnat di bulan Sya'ban diperoleh data di bawah ini:

Tabel 4.49

Mahasiswa melaksanakan puasa di bulan Sya'ban

No.	Kategori	Nilai	Frekuensi	Persentase (%)
1.	Selalu	4	16	15
2.	Sering	3	21	19
3.	Kadang-kadang	2	39	36
4.	Tidak pernah	1	32	30
Jumlah			108	100

Sumber Data: Analisis Pedoman Observasi Item 17

Data pada tabel 4.49 menunjukkan bahwa terdapat 39 responden menjawab *kadang-kadang*, sehingga diperoleh skor rerata sebesar $240:108= 2,22$ (lebih dekat pada angka 2). Berada pada kategori *kadang-kadang*. Hal ini menggambarkan 36

%atau 39 mahasiswa menyatakan *kadang-kadang* melaksanakan puasa di bulan Sya'ban.

r. Gambaran perilaku keagamaan indikator melaksanakan puasa sunnat di bulan Syawal

Analisis dilakukan 1 pernyataan sub variabel pelaksanaan ibadah puasa sunnat dengan indikator melaksanakan puasa sunnat di bulan Syawal diperoleh data di bawah ini:

Tabel 4.50

Mahasiswa melaksanakan puasa sunnat di bulan Syawal

No.	Kategori	Nilai	Frekuensi	Persentase (%)
1.	Selalu	4	23	21
2.	Sering	3	34	32
3.	Kadang-kadang	2	42	39
4.	Tidak pernah	1	9	8
Jumlah			108	100

Sumber Data: Analisis Pedoman Observasi Item 18

Data pada tabel 4.50 menunjukkan bahwa terdapat 42 responden menjawab *kadang-kadang*, sehingga diperoleh skor rerata sebesar $287:108= 2,66$ (lebih dekat pada angka 3). Berada pada kategori *sering*. Hal ini menggambarkan 32 %atau 34 mahasiswa menyatakan *sering* melaksanakan puasa syawal.

s. Gambaran perilaku keagamaan indikator melaksanakan puasa sunnat di bulan dzulhijjah

Analisis dilakukan 1 pernyataan sub variabel pelaksanaan ibadah puasa sunnat dengan indikator melaksanakan puasa sunnat di bulan Dzulhijjah diperoleh data di bawah ini:

Tabel 4.51

Mahasiswa melaksanakan puasa sunnat di bulan Dzulhijjah

No.	Kategori	Nilai	Frekuensi	Persentase (%)
1.	Selalu	4	20	19
2.	Sering	3	36	33
3.	Kadang-kadang	2	35	32

4.	Tidak pernah	1	17	16
Jumlah			108	100

Sumber Data: Analisis Pedoman Observasi Item 19

Data pada tabel 4.51 menunjukkan bahwa terdapat 36 orang responden menjawab *sering*, sehingga diperoleh skor rerata sebesar $275:108= 2,55$ (lebih dekat pada angka 3). Berada pada kategori *sering*. Hal ini menggambarkan 36 %atau 33 mahasiswa menyatakan *sering* puasa dzulhijjah.

t. Gambaran perilaku keagamaan indikator melaksanakan puasa sunnat di bulan Muharram

Analisis dilakukan 1 pernyataan sub variabel pelaksanaan ibadah puasa sunnat dengan indikator melaksanakan puasa sunnat di bulan Muharram diperoleh data di bawah ini:

Tabel 4.52

Mahasiswa melaksanakan puasa sunnat di bulan Muharram

No.	Kategori	Nilai	Frekuensi	Persentase (%)
1.	Selalu	4	25	23
2.	Sering	3	29	27
3.	Kadang-kadang	2	41	38
4.	Tidak pernah	1	13	12
Jumlah			108	100

Sumber Data: Analisis Pedoman Observasi Item 20

Data pada tabel 4.52 menunjukkan bahwa terdapat 41 responden menjawab *kadang-kadang*, sehingga diperoleh skor rerata sebesar $282:108= 2,61$ (lebih dekat pada angka 3). Berada pada kategori *sering*. Hal ini menggambarkan 27 %atau 29 mahasiswa menyatakan *sering* melaksanakan puasa sunnat di bulan Muharram.

Data variabel perilaku keagamaan aspek shalat dan puasa terdiri atas 20 indikator. Adapun sub variabel dari perilaku keagamaan yaitu pertama pelaksanaan

ibadah shalat wajib dengan indikator (1) melaksanakan shalat subuh (2) melaksanakan shalat dzuhur (3) melaksanakan shalat ashar (4) melaksanakan shalat magrib (5) melaksanakan shalat isya (6) melaksanakan shalat lima waktu (fardhu) secara berjamaah (7) melaksanakan shalat lima waktu (fardhu) sendiri-sendiri. Sub variabel kedua adalah waktu pelaksanaan ibadah shalat wajib dengan indikator (1) melaksanakan shalat lima waktu tepat waktu (2) melaksanakan shalat lima waktu tidak tepat waktu. Sub variabel ketiga adalah pelaksanaan ibadah puasa wajib dengan indikator (1) melaksanakan puasa di bulan ramadhan sebulan penuh (2) melaksanakan puasa di bulan ramadhan tidak sebulan penuh (3) mengganti puasa ramadhan jika ada puasa yang batal (4) tidak mengganti puasa ramadhan jika ada yang batal. Sub variabel keempat adalah pelaksanaan ibadah puasa sunnat dengan indikator (1) melaksanakan puasa pada hari senin (2) melaksanakan puasa pada hari kamis (3) melaksanakan puasa di bulan Hijriah (4) melaksanakan puasa di bulan Sya'ban (5) melaksanakan puasa di bulan syawal (6) melaksanakan puasa di bulan Dzulhijjah (7) melaksanakan puasa di bulan Muharram. Seluruh komponen ini terdiri atas 20 pernyataan melalui pedoman observasi dalam bentuk *checklist* di sajikan dalam tabel berikut:

Tabel 4.53:

Rekapitulasi penilaian variabel perilaku keagamaan pada mahasiswa Jurusan Pendidikan Agama Islam Angkatan 2014

N0	Indikator/pernyataan	Skor rerata	Kategori
1	Melaksanakan shalat subuh	3,85	Selalu

2	Melaksanakan shalat dzuhur	3,88	Selalu
3	Melaksanakan shalat ashar	3,88	Selalu
4	Melaksanakan magrib	3,93	Selalu
5	Melaksanakan shalat isya	3,90	Selalu
6	Melaksanakan shalat lima waktu secara berjamaah	2,69	Sering
7	Melaksanakan shalat lima waktu tidak berjamaah	3,03	Sering
8	Melaksanakan shalat lima waktu tepat waktu	3,09	Sering
9	Melaksanakan shalat lima waktu tidak tepat waktu	3,01	Kadang-kadang
10	Melaksanakan puasa di bulan ramadhan sebulan penuh	3,60	Selalu
11	Melaksanakan puasa di bulan ramadhan tidak sebulan penuh	3,67	Tidak pernah
12	Mengganti puasa ramadhan jika ada yang batal	3,29	Sering
13	Tidak mengganti puasa ramadhan jika ada yang batal	3,54	Tidak pernah
14	Melaksanakan puasa sunnat pada hari Senin	2,31	Kadang-kadang
15	Melaksanakan puasa sunnat pada hari Kamis	2,28	Kadang-kadang
16	Melaksanakan puasa sunnat di bulan Hijriah	2,03	Kadang-kadang
17	Melaksanakan puasa sunnat di bulan Sya'ban	2,19	Kadang-kadang
18	Melaksanakan puasa sunnat di bulan Syawal	2,66	Sering
19	Melaksanakan puasa sunnat di bulan Dzulhijjah	2,55	Sering
20	Melaksanakan puasa sunnat di bulan Muharram	2,61	Sering

Selanjutnya gambaran variabel perilaku keagamaan Jurusan Pendidikan Agama Islam Angkatan 2014 Fakultas Tarbiyah dan Keguruan Universitas Islam Negeri (UIN) Alauddin Makassar dapat dilihat pada tabel berikut :

Tabel 4.54
Variabel perilaku keagamaan

No.	Kategori	Interval	Frekuensi	Persentase (%)
1.	Sangat baik	70-77	14	13
2.	Baik	62-69	46	43
3.	Kurang baik	54-61	40	37
4.	Buruk	46-53	8	7
Jumlah			108	100

Sumber Data: Analisis Pedoman Observasi variabel perilaku keagamaan

Data pada tabel 4.54 menunjukkan bahwa perilaku keagamaan pada mahasiswa di Jurusan Pendidikan Agama Islam angkatan 2014 berada pada kategori baik dengan jumlah persentase 43 %.

Sajian variabel perilaku keagamaan pada mahasiswa Jurusan Pendidikan Agama Islam Angkatan 2014 Fak. Tarbiyah dan Keguruan dapat dilihat dalam diagram berikut :

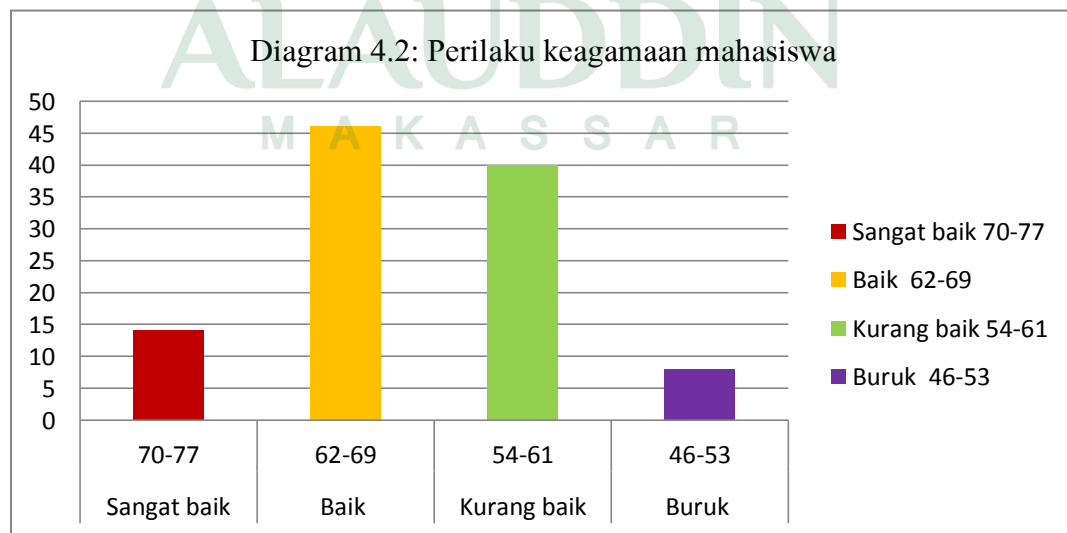

Berdasarkan diagram di atas, dapat disimpulkan bahwa 46 dari 108 orang mahasiswa jurusan Pendidikan Agama Islam angkatan 2014 menyatakan bahwa pembentukan perilaku keagamaan di jurusan Pendidikan Agama Islam yaitu berada pada kategori *baik*.

4. Prestasi Akademik di Jurusan Pendidikan Agama Islam Angkatan 2014 Fakultas Tarbiyah dan Keguruan UIN Alauddin Makassar.

Data mengenai prestasi akademik Mahasiswa Angkatan 2014 Fakultas Tarbiyah dan Keguruan UIN Alauddin dikumpulkan dari nilai kumulatif dokumentasi indeks prestasi akademik dari semester 1 sampai semester 4 yang dilakukan ke 108 orang mahasiswa, adapun data hasil penelitian berdasarkan standar penilaian dari buku akademik UIN Alauddin maka indeks prestasi akademik sementara mahasiswa jurusan Pendidikan Agama Islam dapat di sajikan kedalam tabel berikut ini:

Tabel 4.55

Variabel Prestasi Akademik

No.	Indeks Prestasi Akademik	Frekwensi (f)	Persentase (%)	Keterangan
1.	3,76 - 4,00	24	22	Cumlude
2.	3,51 - 3,75	53	49	Sangat Memuaskan
3.	2,00 - 3,50	31	29	Memuaskan
4.	0,00 - 1-99	0	0	Kurang
	Jumlah	108	100	

Sumber Data: Dokumentasi Rekap IPK semester 1-4 dari Jurusan PAI.

Berdasarkan Tabel 4.93 dapat diperoleh sebaran nilai Prestasi Akademik Mahasiswa Jurusan Pendidikan Agama Islam Angkatan 2014 Fakultas Tarbiyah dan Keguruan UIN Alauddin Makassar yaitu tidak ada mahasiswa berada kategori kurang , terdapat 31 mahasiswa dengan persentase 29 % pada kategori memuaskan. katagori sangat mamuaskan terdapat 53 mahasiswa dengan persentase 49 %, dan Kategori cumclude 24 Mahasiswa dengan persentase 22 %.Sajian variabel prestasi akademik pada mahasiswa Jurusan Pendidikan Agama Islam Angkatan 2014 Fak. Tarbiyah dan Keguruan dapat dilihat dalam diagram berikut :

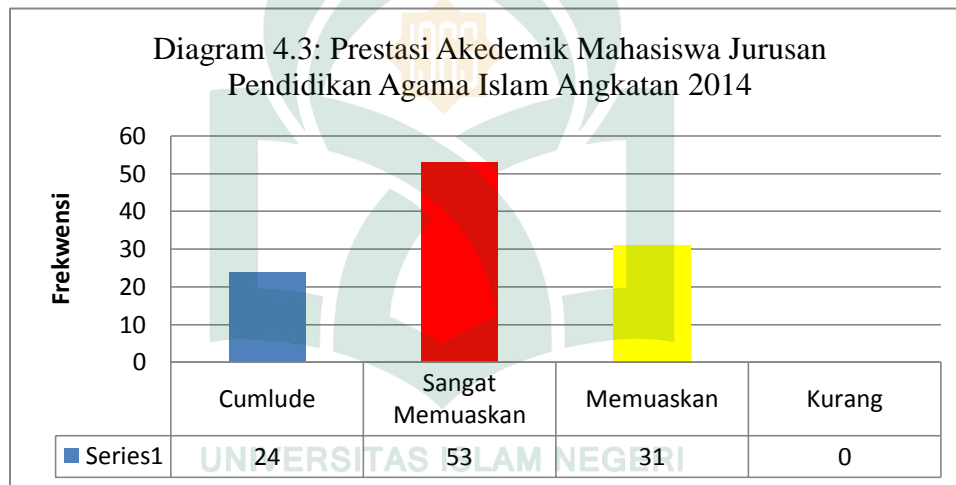

Berdasarkan diagram di atas, dapat disimpulkan bahwa 53 dari 108 orang mahasiswa jurusan Pendidikan Agama Islam angkatan 2014 dinyatakan bahwa prestasi akademik di jurusan Pendidikan Agama Islam berada pada kategori *sangat memuaskan*.

Selanjutnya hasil penelitian dan pembahasan tentang rumusan masalah yang menggunakan analisis statistik inferensial akan dijelaskan di bawah ini :

1. Uji normalitas data penelitian.

Pengujian normalitas juga dihitung dengan menggunakan aplikasi *IBM SPSS Statistic versi 20 for Windows* dengan analisis *Chi-kuadrat(Kolmogorov-Smirnov)* pada taraf signifikansi $\alpha = 0,05$, dibawah ini hasil out put dari SPSS tentang uji normalitas data penelitian :

Tabel 4.56
Hasil Uji Normalitas data penelitian

		X	Y1	Y2
N		108	108	108
Normal Parameters ^a	Mean	156.85	75.95	3.5814
	Std. Deviation	16.832	9.880	.25718
Most Extreme Differences	Absolute	.086	.097	.107
	Positive	.054	.097	.074
	Negative	-.086	-.056	-.107
Kolmogorov-Smirnov Z		.896	1.007	1.115
Asymp. Sig. (2-tailed)		.398	.263	.166
a. Test distribution is Normal.				

Berdasarkan hasil uji normalitas data diatas maka kriteria pengujian yang dipakai untuk menguji data apakah datanya terdistribusi secara normal yaitu jika H_0 apabila nilai *Asymp.Sig.(2-tailed)* dari tingkat alpha yang ditetapkan (5%).¹¹³ Berdasarkan hasil perhitungan uji normalitas pada tabel Kolmogorov-Smirnov di atas untuk ketiga variabel secara berturut-turut didapatkan hasil nilai *Asymp.Sig.(2-tailed)* (0.398, 0.263, 0.166) α (0,05) maka H_0 ditolak. Berdasarkan

¹¹³R Gunawan Sudarmanto, *Analisis Regresi Linear ganda dengan SPSS* (Cet.I; Yogyakarta: Graha Ilmu, 2005), h. 108.

nilai hasil uji normalitas tersebut karena H_0 ditolak maka dapat dikatakan bahwa sampel berasal dari populasi yang berdistribusi normal.

2. Uji linearitas data penelitian.

Dibawah ini adalah hasil uji linearitas data penelitian berdasarkan out put dari SPSS yang merupakan uji prasyarat analisis untuk mengetahui pola data, apakah data berpola linear atau tidak.

Tabel 4.57
ANOVA Table

			Sum of Squares	Df	Mean Square	F	Sig.
Y1 * X	Between Groups	(Combined)	5052.44	47	107.499	1.196	0.255
		Linearity	429.733	1	429.733	4.782	0.033
		Deviation from Linearity	4622.71	46	100.494	1.118	0.339
Y2 * X	Between Groups	(Combined)	3.102	47	0.066	0.996	0.501
		Linearity	0.029	1	0.029	0.439	0.51
		Deviation from Linearity	3.073	46	0.067	1.008	0.483
	Within Groups	3.975	60	0.066			
	Total	7.077	107				

Tingkat signifikansi dari uji linearitas ini adalah (α) 5% (0,05). Kriteria pengujiannya yaitu H_0 akan diterima jika nilai signifikansi dari *Deviation from Linearity* dari alpha yang ditetapkan.¹¹⁴ Jadi dapat disimpulkan bahwa berdasarkan hasil perhitungan uji linearitas melalui program SPSS pada tabel Kolmogorov-Smirnov untuk kedua variabel secara berturut-turut diatas didapatkan, nilai

¹¹⁴R Gunawan Sudarmanto, *Analisis Regresi Linear ganda dengan SPSS*, h. 135.

Deviation from Linearity (0.339, 0.483) α (0,05) maka H_0 akan diterima. Hal ini menunjukkan bahwa model regresi linier.

3. Pengaruh pelaksanaan pembelajaran mata kuliah fiqhi (X) terhadap perilaku keagamaan (Y₁) mahasiswa jurusan Pendidikan Agama Islam Angkatan 2014 Fakultas Tarbiyah dan Keguruan UIN Alauddin Makassar

Dalam penelitian pengaruh pelaksanaan pembelajaran mata kuliah fiqhi (X) terhadap perilaku keagamaan (Y₁) pada mahasiswa Jurusan Pendidikan Agama Islam Angkatan 2014 Fakultas Tarbiyah dan Keguruan UIN Alauddin Makassar di gunakan Statistik inferensial untuk menguji hipotesis. Pengujian hipotesis dimaksudkan untuk mengetahui ada tidaknya pengaruh pelaksanaan pembelajaran mata kuliah fiqhi (X) terhadap perilaku keagamaan (Y₁).

Pengolahan data digunakan untuk melihat besar kecilnya sumbangan (kontribusi) variabel (X) terhadap variabel (Y₁) tersebut. Untuk mengetahui seberapa besar pengaruhnya dapat diketahui dengan menggunakan analisis regresi linear sederhana menggunakan aplikasi SPSS. 20 yang diperoleh nilai perhitungan yang di sajikan dalam hasil output analisis SPSS berikut ini:

Tabel 4.58
Pengaruh pelaksanaan pembelajaran mata kuliah fiqhi terhadap perilaku keagamaan

Coefficients^a

Model	Unstandardized Coefficients		Standardized Coefficients	T	Sig.
	B	Std. Error	Beta		

1	(Constant)	57.278	8.807		6.504	.000
	X	.119	.056	.203	2.133	.035

a. Dependent Variable: Y1

Hipotesis dari uji inferensial berdasarkan output dari program SPSS di atas adalah H_a ditolak dan H_0 diterima : Tidak ada pengaruh pelaksanaan pembelajaran mata kuliah fiqhi terhadap perilaku keagamaan dan ketika H_a diterima H_0 ditolak: ada pengaruh pelaksanaan pembelajaran mata kuliah fiqhi terhadap perilaku keagamaan. Menentukan tingkat signifikansi yaitu menggunakan signifikansi (α) adalah 5% (0,05).

Adapun Kriteria pengujiannya adalah jika $t_{hitung} > t_{tabel}$, H_a diterima berarti ada pengaruh atau signifikansi, dan jika $t_{hitung} < t_{tabel}$, H_0 diterima H_a ditolak berarti tidak ada pengaruh atau tidak signifikansi.¹¹⁵ Nilai t_{tabel} pada $\alpha(0,05)$ sebesar 1,98.

Jadi dapat disimpulkan bahwa Berdasarkan hasil perhitungan regresi diatas didapatkan, t_{hitung} (2,133) nilai t_{tabel} (1,98) maka H_0 ditolak. Hal ini menunjukkan bahwa ada pengaruh pelaksanaan pembelajaran mata kuliah fiqhi terhadap perilaku keagamaan.

4. Pengaruh pelaksanaan pembelajaran mata kuliah fiqhi (X) terhadap prestasi akademik (Y₂) mahasiswa jurusan Pendidikan Agama Islam Angkatan 2014 Fakultas Tarbiyah dan Keguruan UIN Alauddin Makassar

Dalam penelitian pengaruh pelaksanaan pembelajaran mata kuliah fiqhi (X) terhadap prestasi akademik (Y₂) pada mahasiswa Jurusan Pendidikan Agama Islam Angkatan 2014

¹¹⁵R Gunawan Sudarmanto, *Analisis Regresi Linear ganda dengan SPSS* , h. 211-212

Fakultas Tarbiyah dan Keguruan UIN Alauddin Makassar di gunakan Statistik inferensial untuk menguji hipotesis.

Pengujian hipotesis dimaksudkan untuk mengetahui ada tidaknya pengaruh pelaksanaan pembelajaran mata kuliah fiqhi (X) terhadap prestasi akademik (Y₂). Pengolahan data digunakan untuk melihat besar kecilnya sumbangan (kontribusi) variabel (X) terhadap variabel (Y₂) tersebut.

Untuk mengetahui seberapa besar pengaruhnya dapat diketahui dengan menggunakan analisis regresi linear sederhana menggunakan aplikasi SPSS. 20 yang diperoleh dalam hasil output analisis SPSS berikut ini:

Tabel 4.59
Pengaruh pelaksanaan pembelajaran mata kuliah fiqhi terhadap prestasi akademik

Coefficients^a

Model		Unstandardized Coefficients		Standardized Coefficients	T	Sig.
		B	Std. Error	Beta		
1	(Constant)	3.428	.234		14.672	.000
	X	.001	.001	.064	.661	.510

a. Dependent Variable: Y2

Hipotesis dari uji inferensial berdasarkan output dari program SPSS di atas adalah H_a ditolak dan H₀ diterima : Tidak ada pengaruh pelaksanaan pembelajaran mata kuliah fiqhi terhadap perilaku keagamaan dan ketika H_a diterima H₀ ditolak: ada pengaruh pelaksanaan pembelajaran mata kuliah fiqhi terhadap perilaku keagamaan. Menentukan tingkat signifikansi yaitu menggunakan signifikansi (α) adalah 5% (0,05).

Adapun Kriteria pengujiannya adalah jika $t_{hitung} > t_{tabel}$, H_a diterima berarti ada pengaruh atau signifikansi, dan jika $t_{hitung} < t_{tabel}$, H_0 diterima H_a ditolak berarti tidak ada pengaruh atau tidak signifikansi.¹¹⁶ Nilai t_{tabel} pada $\alpha(0,05)$ sebesar 1,98. Jadi dapat disimpulkan bahwa berdasarkan hasil perhitungan regresi diatas didapatkan, nilai t_{hitung} (0,661) < nilai t_{tabel} (1,98) maka H_0 diterima. Hal ini menunjukkan bahwa tidak ada pengaruh pelaksanaan pembelajaran mata kuliah fiqhi terhadap prestasi akademik.

B. Pembahasan

1. Deskripsi Hasil Penelitian Tentang Pelaksanaan pembelajaran mata kuliah fiqhi, Perilaku Keagamaan, dan Prestasi Akademik pada Mahasiswa Jurusan Pendidikan Agama Islam Angkatan 2014 Fakultas Tarbiyah dan Keguruan UIN Alauddin Makassar.

Hasil penelitian mengenai pelaksanaan pembelajaran mata kuliah fiqhi menunjukkan bahwa pada umumnya 45 dari 108 mahasiswa menyatakan bahwa pelaksanaan pembelajaran mata kuliah fiqhi di Jurusan Pendidikan Agama Islam berada dalam kategori sangat baik dengan persentase 42%. Penelitian di atas diperoleh berdasarkan teori yang telah dikemukakan sebelumnya oleh Abdul Mujib, dan Jusuf Muzakkir dalam bukunya “ Ilmu Pendidikan Islam” mengemukakan bahwa, Pendidikan Islam adalah proses transinternalisasi pengetahuan dan nilai Islam kepada peserta didik melalui upaya (1) pengajaran.¹¹⁷ Teori tersebut kemudian dijadikan dasar dalam menentukan batasan aspek yang akan diteliti pada penelitian ini. Selanjutnya teori yang dikemukakan oleh dikemukakan oleh Oemar Hamalik mengemukakan bahwa:

¹¹⁶R Gunawan Sudarmanto, *Analisis Regresi Linear ganda dengan SPSS*, h. 211-212

¹¹⁷Abdul Mujib, Jusuf Muzakkir, *Ilmu Pendidikan Islam*, h. 28-29.

Komponen pembelajaran pokok dalam pembelajaran meliputi tujuan pembelajaran, peserta didik, pendidik, kurikulum, materi, metode, media, dan evaluasi pembelajaran.¹¹⁸

Teori tersebut kemudian dijadikan dasar dalam merumuskan sub variabel ke dalam indikator penelitian sehingga penelitian ini akan lebih terarah dan jelas hal apa saja yang akan diteliti di lokasi penelitian.

Berdasarkan hasil penelitian yang dilakukan maka dapat peneliti simpulkan bahwa pelaksanaan pembelajaran mata kuliah fiqhi pada mahasiswa jurusan Pendidikan Agama Islam angkatan 2014 Fakultas Tarbiyah dan Keguruan sudah berjalan dengan sangat baik dengan persentase sebesar 42%.

Hasil penelitian mengenai perilaku keagamaan menunjukkan bahwa pada umumnya 46 dari 108 mahasiswa dinyatakan memiliki perilaku keagamaan dalam kategori baik dengan persentase 43%. Perilaku keagamaan yang dimaksud dalam penelitian ini adalah perilaku keagamaan yang biasa di amati dan berbentuk ritual keseharian yang digolongkan pada ibadah khassah yaitu ibadah yang ketentuan pelaksanaannya sudah ditentukan oleh Allah swt.

Perilaku keagamaan dalam penelitian ini berdasarkan pada dikemukakan sebelumnya oleh Fuhaim Mustafa bahwa “Pembentukan perilaku keagamaan dapat terwujud dalam pengamalan aspek ibadah. Aspek ibadah diantaranya nampak dalam perilaku keagamaan seperti shalat, puasa, zakat, haji,dzikir, membaca alqur’an, berdoa, dsb. Berdasarkan hasil penelitian dan diperkuat teori yang ada maka dapat disimpulkan bahwa perilaku keagamaan aspek pelaksanaan ibadah shalat wajib, dan puasa wajib berada dalam kategori yang baik. Akan tetapi peneliti memberikan catatan bahwa pelaksanaan shalat wajib dan puasa wajib harus tetap dipertahankan dan yang perlu

¹¹⁸Oemar Hamalik, *Proses Belajar Mengajar* (Cet.I; Jakarta: Bumi Aksara 2003), h. 77.

ditingkatkan adalah pelaksanaan ibadah puasa sunnat karena dalam penelitian ini peneliti menemukan bahwa pelaksanaan ibadah puasa wajib dan ibadah puasa sunnat memiliki rentang nilai yang agak jauh. Berdasarkan rekapitulasi variabel perilaku keagamaan, indikator pelaksanaan ibadah puasa wajib rata-rata berada pada rentang nilai 3,29-3,67 kategori selalu dan sering sedangkan pada indikator pelaksanaan puasa sunnat berada pada rentang nilai 2,03-2,66 kategori kadang-kadang dan sering.

Itulah sebabnya peneliti dapat berkesimpulan bahwa perlu peningkatan perilaku keagamaan pada segi ibadah puasa sunnat.

Hasil penelitian mengenai prestasi akademik akademik mahasiswa menunjukkan bahwa pada umumnya 53 dari 108 berkategori sangat memuaskan dengan persentase 49%. Hasil penelitian ini di dukung oleh penelitian sebelumnya yang dilakukan oleh Alimuddin “ Pengaruh motivasi belajar terhadap prestasi akademik mahasiswa jurusan Pendidikan Agama Islam Fakultas Tarbiyah dan Keguruan UIN Alauddin Makassar” , hasil penelitiannya adalah mahasiswa jurusan pendidikan Agama Islam dengan mengambil sampel pada angkatan yang sama yaitu mahasiswa angkatan 2014 memiliki prestasi akademik dengan kategori sangat memuaskan.¹¹⁹

Berdasarkan hasil penelitian dan di dukung oleh penelitian sebelumnya maka peneliti dapat menyimpulkan bahwa prestasi akademik mahasiswa Jurusan Pendidikan Agama Islam angkatan 2014 berada dalam kategori sangat memuaskan.

¹¹⁹Alimuddin, *Pengaruh Motivasi Belajar terhadap Prestasi Akademik Mahasiswa Jurusan Pendidikan Agama Islam Fakultas Tarbiyah dan Keguruan UIN Alauddin Makassar*, h. 54.

2. Pengaruh pelaksanaan pembelajaran mata kuliah fiqhi (X) Terhadap Perilaku Keagamaan (Y₁) Pada Mahasiswa Jurusan Pendidikan Agama Islam Angkatan 2014 Fakultas Tarbiyah dan Keguruan UIN Alauddin Makassar.

Berdasarkan hasil perhitungan regresi lewat program SPSS maka didapatkan, t_{hitung} (2,133) nilai t_{tabel} (1,98) maka H_0 ditolak. Hal ini menunjukkan bahwa ada pengaruh pelaksanaan pembelajaran mata kuliah fiqhi terhadap perilaku keagamaan. Hasil penelitian ini di dukung oleh penelitian sebelumnya yang dilakukan oleh Rosmiaty Azis “*Pelaksanaan Pendidikan Islam dalam Pembinaan Akhlak Mulia Peserta Didik di Mts Madani Pao-pao Kabupaten Gowa*”, hasil penelitiannya adalah guru dapat menciptakan suasana keagamaan di Madrasah, taat menjalankan ajaran agamanya dalam kehidupan sehari-hari. Hasil penelitiannya searah dengan penelitian ini dimana di dalam pelaksanaan pendidikan Islam ada Dosen yang berperan menciptakan adanya pembentukan perilaku keagamaan atau bahasa penelitian sebelumnya mengatakan pendidikan Islam yang dilakukan lewat pengajaran dapat menciptakan suasana keagamaan.¹²⁰

Selain penelitian sebelumnya yang telah dilakukan, hasil penelitian ini juga diperkuat berdasarkan teori-teori yang telah dikemukakan sebelumnya mengenai pengaruh pelaksanaan pendidikan Islam. Menurut H.M. Arifin, internalisasi nilai nilai Islam lewat pendidikan Islam peserta didik mampu memiliki perilaku yang sesuai dengan nilai-nilai agama.¹²¹ Teori selanjutnya yang mendukung penelitian ini adalah yang diungkapkan oleh Abdul Mujib dan Jusuf Muzakkir mengemukakan bahwa tujuan pendidikan Islam dari segi tujuan moral pendidikan Islam itu memiliki

¹²⁰Rosmiaty Azis, *Pelaksanaan Pendidikan Islam dalam Pembinaan Akhlak Mulia Peserta Didik di Mts. Madani Pao-pao Kabupaten Gowa*, h. 237-238.

¹²¹H. M. Arifin, *Ilmu Pendidikan Islam Tinjauan Reoritis dan Praktis Berdasarkan Pendekatan Interdisipliner* (Edisi Revisi), h. 22

sasaran pada pemberian kemampuan agar peserta didik berperilaku sesuai dengan tuntutan moral atas dorongan motivasi yang bersumber pada agama. Sederhananya pendidikan Islam itu diarahkan untuk membentuk moral dan membentuk perilaku keagamaan yang bersumber pada agama.¹²² Pada penelitian ini mengungkapkan bahwa pendidikan Islam dapat memberikan nilai positif pada perilaku keagamaan mahasiswa, khususnya di Jurusan Pendidikan Agama Islam angkatan 2014. Sementara untuk perhitungan tentang besarnya sumbangan variabel pelaksanaan pendidikan Islam (X) terhadap perilaku keagamaan (Y₁) dapat dilihat dari persamaan : $\hat{Y} = a + bX$

$$\hat{Y} = 57,278 + 0,119 X$$

Artinya harga koefisien konstanta sebesar 57,278. Maka hal ini menunjukkan bahwa apabila nilai X pada objek penelitian sama dengan nol, maka tingkat atau besarnya variabel dependen Y₁ dilokasi tersebut akan sebesar 57,278.

3. Pengaruh Pelaksanaan pembelajaran mata kuliah Fiqhi (X) Terhadap Prestasi Akademik (Y₂) Pada Mahasiswa Jurusan Pendidikan Agama Islam Angkatan 2014 Fakultas Tarbiyah dan Keguruan UIN Alauddin Makassar.

Berdasarkan hasil perhitungan regresi lewat program SPSS maka didapatkan, nilai $t_{hitung} (0,661)$ nilai $t_{tabel} (1,98)$ maka H_0 diterima. Hal ini menunjukkan bahwa tidak ada pengaruh pelaksanaan pembelajaran mata kuliah fiqhi terhadap prestasi akademik.

Hasil penelitian ini tidak mendukung teori yang relevan dengan penelitian ini yang telah disebutkan sebelumnya yang dikemukakan oleh Abdul Mujib dan Jusuf Muzakkir mengatakan bahwa tujuan pendidikan Islam adalah menumbuhkan atau meningkatkan prestasi kerja. Prestasi dalam hal ini diukur sesuai dengan tingkat pencapaian kerja pada objek masing masing dari tujuan pelaksanaan pendidikan

¹²²Abdul Mujib, Jusuf Muzakkir, *Ilmu Pendidikan Islam*, h.76

Islam tersebut.¹²³ Prestasi kerja dalam hal ini dikenakan pada objek peserta didik yang bias diukur lewat hasil prestasi akademik peserta didik.

Melalui hasil penelitian ini maka peneliti dapat menyimpulkan bahwa tidak ada pengaruh pelaksanaan pembelajaran mata kuliah fiqhi terhadap prestasi akademik, dan peneliti belum menemukan faktor yang menyebabkan sehingga tidak ada pengaruh pelaksanaan pembelajaran mata kuliah fiqhi terhadap prestasi akademik mahasiswa sehingga hasil penelitian ini nantinya bisa menjadi bahan rujukan dan memberikan kesempatan atau ruang kepada orang lain untuk meneliti penyebab atau faktor sehingga dalam penelitian tidak ditemukan pengaruh pelaksanaan pembelajaran mata kuliah fiqhi terhadap prestasi akademik.



¹²³Abdul Mujib, Jusuf Muzakkir, *Ilmu Pendidikan Islam*, h.84.

BAB V

PENUTUP

A. Kesimpulan

Berdasarkan hasil penelitian dan pembahasan pada bab sebelumnya, dapat disimpulkan bahwa:

1. Pelaksanaan pembelajaran mata kuliah fiqhi di jurusan Pendidikan Agama Islam berada pada kategori sangat baik dengan ukuran dari 108 mahasiswa yang dijadikan sampel penelitian terdapat 45 orang mahasiswa menjawab sangat baik dengan persentase 42 %, 39 orang menjawab baik dengan persentase 36%, 20 orang menjawab kurang baik dengan persentase 19%, dan 4 orang menjawab kurang baik dengan persentase 3%.
2. Perilaku keagamaan di jurusan Pendidikan Agama Islam berada pada kategori baik dengan ukuran dari 108 mahasiswa yang dijadikan sampel penelitian terdapat 14 orang mahasiswa menjawab sangat baik dengan persentase 13%, 46 orang menjawab baik dengan persentase 43%, 40 orang menjawab kurang baik dengan persentase 37%, dan 8 orang menjawab buruk dengan persentase 7%.
3. Prestasi akademik mahasiswa di Jurusan Pendidikan Agama Islam berada pada kategori sangat memuaskan dengan ukuran dari 108 mahasiswa yang dijadikan sampel penelitian terdapat 24 orang mahasiswa memiliki indeks prestasi akademik sementara (IPKS) dengan kategori cumlaude dengan

persentase 22%, 53 orang mahasiswa memiliki indeks prestasi akademik sementara (IPKS) dengan kategori sangat memuaskan dengan persentase 49%, 31 orang mahasiswa memiliki indeks prestasi akademik sementara (IPKS) dengan kategori memuaskan dengan persentase 29%, dan 0 orang mahasiswa memiliki indeks prestasi akademik sementara (IPKS) dengan kategori 0%.

4. Berdasarkan hasil perhitungan regresi lewat program SPSS maka didapatkan, $t_{hitung} (2,133) > \text{nilai } t_{tabel} (1,98)$ maka H_0 ditolak. Hal ini menunjukkan bahwa ada pengaruh pelaksanaan pembelajaran mata kuliah fiqhi (X) terhadap perilaku keagamaan (Y).
5. Berdasarkan hasil perhitungan regresi lewat program SPSS maka didapatkan, nilai $t_{hitung} (0,661) < \text{nilai } t_{tabel} (1,98)$ maka H_0 diterima. Hal ini menunjukkan bahwa tidak ada pengaruh pelaksanaan pembelajaran mata kuliah fiqhi (X) terhadap prestasi akademik (Y).

B. Implikasi

1. Berdasarkan data hasil penelitian pelaksanaan pembelajaran mata kuliah fiqhi, maka secara umum pelaksanaan pembelajaran mata kuliah fiqhi pada jurusan Pendidikan Agama Islam Angkatan 2014 Fakultas Tarbiyah dan Keguruan UIN Alauddin Makassar Islam dapat diterapkan, di pertahankan, dan ditingkatkan.
2. Berdasarkan data hasil penelitian perilaku keagamaan, maka secara umum perilaku keagamaan pada jurusan Pendidikan Agama Islam Angkatan 2014

Fakultas Tarbiyah dan Keguruan UIN Alauddin Makassar Islam dapat diterapkan dan dipertahankan, dengan catatan indikator puasa sunnah harus ditingkatkan.

3. Berdasarkan data hasil penelitian prestasi akademik pada jurusan Pendidikan Agama Islam Angkatan 2014 Fakultas Tarbiyah dan Keguruan UIN Alauddin Makassar Islam dapat menjadi bahan rujukan dan data pembandingan dan membuka ruang bagi orang lain untuk meneliti faktor-faktor penyebab yang tidak dapat disebutkan pada penelitian ini sehingga pelaksanaan pembelajaran mata kuliah fiqhi di Jurusan Pendidikan Agama Islam Angkatan 2014 tidak mempengaruhi prestasi akademik mahasiswa.

KEPUSTAKAAN

- Aghla, Umi. *Mengakrabkan anak pada Ibadah*; Jakarta: Al-Mahira, 2004.
- Ahyadi, Abdul Aziz. *Psikologi Agama Kepribadian Muslim Pancasila*. Sinar Baru Algensindo, 2007.
- Akbar, Reni, *Akselerasi*. Cet. 1; Jakarta: Grafindo, 2012.
- Ali, Hasniyati Gani. *Ilmu Pendidikan Islam*. Cet.I; Ciputat: Press Grup, 2008.
- Ancok, Djamaluddin. *Psikologi Islami*. Cet.I; Yogyakarta; Pustaka pelajar, 2004.
- Anshari, M. Hanafi. *Pengantar Ilmu Pendidikan*. Cet.I; Surabaya: Usaha Nasional, 2011.
- Arifin, H. M. *Ilmu Pendidikan Islam Tinjauan Reoritis dan Praktis Berdasarkan Pendekatan Interdisipliner* (Edisi Revisi). Cet.I; Bumi Aksara: Jakarta, 2006.
- Arikunto, Suharsimi. *Prosedur Penelitian Suatu Pendekatan Praktek*. Cet. XII; Jakarta: Rineka Cipta, 2002.
- Arikunto, Suharsismi, *Dasar-Dasar Evaluasi Pendidikan*. Cet. II; Jakarta: Bumi Aksara, 2013.
- Arifin, Zainal. *Evaluasi Pembelajaran*. Cet. IV; Bandung: Remaja Rosdakarya, 2011.
- Azis, Rosmiaty. *Pelaksanaan Pendidikan Islam dalam Pembinaan Akhlak Mulia Peserta Didik di Mts. Madani Pao-pao Kabupaten Gowa*; Makassar; t.p., 2014.
- Baharuddin dan Muh. Maksin. *Pendidikan Humanistik (konsep, teori, dan aplikasi praksis dalam dunia pendidikan)*. Cet. 1; Jogyaarta: Ar-Ruzz Media, 2007.
- Bastaman, Hanna Djumhana. *Integrasi Psikologi dengan Islam, Menuju Psikologi Islami*. Cet.I ; Yogyakarta: Pustaka Pelajar, 2005.
- Departemen Agama R.I., *Al-Quran dan Terjemahannya*. Cet. I; Semarang: Karya Toha Putra, 2002.
- Departemen Pendidikan dan Kebudayaan, *Kamus besar Bahasa Indonesia*. Cet.1; Jakarta: Balai Pustaka, 1998.
- Daradjat, Zakiah. *Ilmu Pendidikan Islam*. Cet. XI; Jakarta: Bumi Aksara, 2014.
- Farhan, Ishaq Ahmad. *al-Tarbiyah al-Islamiyah bayn al – Asalah wa al-Ma’asirah*. Cet.II; t.tp: Dar al- Furqan, 1983.
- Faisal, Yusuf Amir. *Reorientasi Pendidikan Islam*. Cet. I; Jakarta: Gema Insani, 2011.
- Hasan, Ali. *Hikmah Shalat Dan Hikmah Tuntunanya*. Jakarta: Raja Grafindo Persada, 2000.
- Hasan, M. Iqbal. *Pokok-Pokok Materi Statistik I* . Cet. V; Jakarta: Bumi Aksara, 2008.
- Herman. *Pola Pendidikan Islam pada Anak Masyarakat Suku Bajo di Kota Kendari* (Makassar; t.p., 2015.

- Intan, Besse. *Pengaruh Pola Asuh Orang Tua, Gaya Belajar, dan Motivasi Berprestasi terhadap Prestasi Belajar Matematika Peserta didik MTs Se-Makassar*, Laporan Hasil Penelitian (Makassar: Pascasarjana UNM, 2014).
- Ika, Rizkhi. *Analisis Pengaruh Proses Belajar Mengajar, Motivasi Belajar, dan Lingkungan Belajar Kampus terhadap Prestasi Belajar Mahasiswa*. Semarang: Fakultas Ekonomika dan Bisnis, Universitas Diponegoro, 2013.
- Jumadi. *Upaya Pendidikan Islam dalam Mewujudkan Keluarga Sakinah*. Makassar; t.p., 2014.
- Langgulong, Hasan. Edisi Revisi: *Beberapa Pemikiran Tentang Islam*. Bandung: Al-Maarif, 2010.
- Mudzakkir, Jusuf. *Ilmu pendidikan Islam*. Cet.I; Jakarta: kencana, 2006.
- Muhaimin. *Paradigma Pendidikan Islam (Upaya Mengefektifkan PAI di Sekolah)*. Cet.1; Bandung: Remaja Rosdakarya, 2007.
- Muhsin, Muhammad Salim. *Tarikh al-Qur'an al Karim* . Iskandariyah Muassasah Syabab al-jam'iyah, tt.
- . *Konsep Pendidikan Islam*. Cet.I; Solo: Romadhoni, 2001.
- . *Nuansa Baru Pendidikan Islam*. Cet I; Jakarta: Raja Grafindo Persada, 2006.
- Musfiqon. *Metodologi Penelitian Pendidikan*. Jakarta: Prestasi Pustaka, 2012.
- Nizar, Samsul. *Pengantar Dasar-Dasar Pemikiran Pendidikan Islam*. Cet.I; Jakarta: Gaya media Pratama, 2001.
- Nottingham, Elizabeth K. *Agama dan Masyarakat Suatu Pengantar Sosiologi Agama*. Ed I, Cet. VIII; Jakarta: Raja Grafindo Persada, 2002.
- Nata, Abudin. *Metodologi Studi Islam, Edisi Ravisi*. Jakarta: Gaja Grafindo Persada, 2008.
- Olivia, Femi. *Teknik Ujian Efektif* . Cet. 1; Jakarta: PT. Elex Media Komputindo, 2011.
- Ridwan, *Dasar-Dasar Statistika* (Cet. VIII; Bandung: Alfabeta, 2010),h. 205.
- Rama, Bahaking. *Ilmu Pendidikan Islam Suatu Kajian Dasar*. Cet.I; Alauddin University Press: Makassar, 2011.
- Rada dan Soleha. *Ilmu Pendidikan Islam*. Cet. 1; Bandung: Alfabeta, 2012.
- Sidi, Indra Djati. *Menuju Masyarakat Belajar, Menggagas Paradigma Baru Pendidikan* . Cet. III; Jakarta: Logos, 2003.
- Al-Abrasyi, *Tarbiyah Islamiyah wa Falasifuha*, Cet.1; Kairo: al-Halabi,t.th
- al-Jamali, Muhammad Fadhil. *Falsafah Pendidikan dalam al-Qur'an*. Cet.VII; Surabaya: Bina Ilmu, 2009.
- Sanaky, Hujair AH. *Paradigma Pendidikan Islam; Membangun Masyarakat Madani*. Cet.I; Yogyakarta: Safiria Insania Press, 2013.

- Saridjo, Marwan. *Pendidikan Islam dari Masa ke Masa, Tinjauan Kebijakan Publik Terhadap Pendidikan Islam di Indonesia*. Cet. II; Bogor: al Manar Press, 2011.
- Sudarmanto, R. Gunawan. *Analisis Regresi Linier Ganda dengan SPSS*. Cet.I; Yogyakarta: Graha Ilmu, 2005
- Sugiyono. *Metode Penelitian Pendidikan Pendekatan Kuantitatif Kualitatif, dan R&D*. Cet.XIII; Bandung:Alfabeta, 2011.
- . *Statistik Untuk Penelitian*. Bandung: Alfabeta, 2010.
- Sulaiman, Fathiyah Hasan. *Sistem Pendidikan Versi al-Ghazali*, terj. Fathur Rahman. Cet.I; Bandung: al-Ma'arif, 2009.
- Supranto, J. *Statistik Teori dan Aplikasi*. Cet. VII; Jakarta: Erlangga, 2008.
- Suryana, Toto. *Ibadah Praktis*. Bandung: Alfabeta, 1995.
- Suseno, Franz Magnis. *Berfilsafat dari Konteks*. Cet.I; Jakarta: Gramedia, 2009.
- Syah, Muhibbin. *Psikologi Belajar*. Cet. II; Jakarta : Raja Grafindo Persada, 2006.
- Tafsir, Ahmad. *Ilmu Pendidikan Islam dalam Perspektif Islam*. Cet.VII; Bandung: Remaja Rosdakarya, 2007.
- Tarigan, Henry Guntur. *Membaca Sebagai Suatu Keterampilan Berbahasa*. Bandung: Angkasa, 1997.
- Thalib, Abbas. *Hubungan Penerapan Pendidikan Agama Islam dengan perilaku Beragama Siswa di SMA Negeri 2 Gorontalo*. Makassar; t.p., 2004.
- Tohirin, *Psikologi Pembelajaran Pendidikan Agama, a Islam*. Jakarta: Raja Grafindo Persada, 2006.
- Undang-Undang SISDIKNAS 2003, *Undang-Undang RI No. 20 Tahun 2003*. Cet. II; Jakarta: Fokus Media, 2003.
- Undang-Undang SISDIKNAS 2003, *Undang-Undang RI No. 20 Tahun 2003*. Cet. I; Jakarta: Sinar Grafika, 2008.
- W.S. Winkel. *Psikologi Pengajaran, Edisi Revisi*. Jakarta: Raja Grasindo Persada, 1999.