

**PERSEPSI MASYARAKAT TERHADAP IKLAN LAYANAN
MASYARAKAT BERBASIS VISUAL DI KECAMATAN
UJUNG BULU KABUPATEN BULUKUMBA**



Skripsi

Diajukan untuk Memenuhi Salah Satu Syarat Meraih Gelar
Sarjana Ilmu Komunikasi (S.I.Kom) Jurusan Ilmu Komunikasi
Fakultas Dakwah dan Komunikasi
UIN Alauddin Makassar

Oleh:

ZARA ZERITA
NIM: 50700113034

**FAKULTAS DAKWAH DAN KOMUNIKASI
UIN ALAUDDIN MAKASSAR
2018**

PERNYATAAN KEASLIAN SKRIPSI

Mahasiswa yang bertanda tangan di bawah ini:

Nama : Zara Zerita
NIM : 50700113034
Tempat/Tgl. Lahir : Makassar, 17 November 1994
Jur/Prodi/Program : Ilmu Komunikasi
Fakultas/Program : Dakwah dan Komunikasi
Alamat : BTN Minasa Upa Blok A5 No.10
Judul : **PERSEPSI MASYARAKAT TERHADAP IKLAN LAYANAN MASYARAKAT BERBASIS VISUAL DI KECAMATAN UJUNG BULU KABUPATEN BULUKUMBA.**

Menyatakan dengan sesungguhnya dan penuh kesadaran bahwa skripsi ini benar adalah hasil karya sendiri. Jika dikemudian hari terbukti bahwa ia merupakan duplikat, tiruan, plagiat, atau dibuat oleh orang lain, sebagian atau seluruhnya, maka skripsi dan gelar yang diperoleh karenanya batal demi hukum.

Samata-Gowa, Februari 2018

Peneliti,

Zara Zerita

NIM: 50700113034

PENGESAHAN SKRIPSI

Skripsi yang berjudul, "Persepsi Masyarakat Terhadap Iklan Layanan Masyarakat Berbasis Visual Di Kecamatan Ujung Bulu Kabupaten Bulukumba", yang disusun oleh Zara Zerita, NIM: 50700113034, mahasiswa Jurusan Ilmu Komunikasi Fakultas Dakwah dan Komunikasi Universitas Islam Negeri Alauddin Makassar, telah diuji dan dipertahankan dalam sidang *munaqasyah* yang diselenggarakan pada hari Rabu, tanggal 28 Februari 2018 M, bertepatan dengan 12 Jumadil Akhir 1439 Hijriah, dinyatakan telah dapat diterima sebagai salah satu syarat untuk memperoleh gelar Sarjana Ilmu Komunikasi (S.I.Kom), Jurusan Ilmu Komunikasi Fakultas Dakwah dan Komunikasi Universitas Islam Negeri Alauddin Makassar.

Samata, Gowa, 28 Februari 2018 M.

12 Jumadil Akhir 1439 H.

DEWAN PENGUJI:

Ketua	: Ramsiah Tasruddin, S.Ag., M.Si	(..... )
Sekretaris	: Haidir Fitra Siagian, S.Sos., M.Si., Ph.D	(..... )
Munaqisy I	: Mudzhira Nur Amrullah, S.Sos., M.Si	(..... )
Munaqisy II	: Dr. Hj. Haniah, Lc., MA	(..... )
Pembimbing I	: Dr. H. Kamaluddin Tajibu, M.Si	(..... )
Pembimbing II	: Dr. Syamsidar, S.Ag., M.Ag	(..... )

Diketahui oleh:

✓ Dekan Fakultas Dakwah dan Komunikasi
UITN Alauddin Makassar.

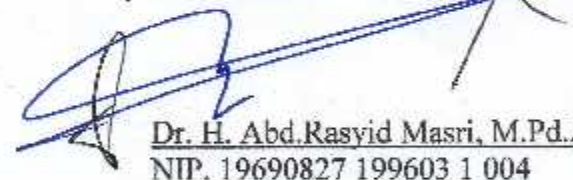
Dr. H. Abd. Rasyid Masri, M.Pd., M.Si., MM
NIP. 19690827 199603 1 004

KATA PENGANTAR

بِسْمِ اللَّهِ الرَّحْمَنِ الرَّحِيمِ

Assal mu 'alaikumwarahmatull hiwabarak tuh

Puji syukur senantiasa penulis panjatkan atas kehadiran Allah swt. yang telah melimpahkan rahmat dan hidayah-Nya serta, atas izin-Nya jua, sehingga penulisan skripsi dengan judul **“Persepsi Masyarakat terhadap Iklan Layanan Masyarakat Berbasis Visual di Kecamatan Ujung Bulu Kabupaten Bulukumba”**, dapat terselesaikan. Salawat dan salam kepada junjungan Nabi besar Muhammad saw, sebagai suri teladan terbaik sepanjang zaman, sosok pemimpin yang paling berpengaruh sepanjang sejarah kepemimpinan, yang dengannya manusia mampu berhijrah dari satu masa yang tidak mengenal peradaban menuju kepada satu masa yang berperadaban.

Skripsi ini disusun untuk memenuhi salah satu syarat utama dalam meraih gelar Sarjana Ilmu Komunikasi (S.I.kom) pada jurusan Ilmu Komunikasi Fakultas Dakwah dan Komunikai, Universitas Islam Negeri (UIN) Alauddin Makassar. Penulis menyadari masih banyak kekurangan yang terdapat dalam penulisan skripsi ini mengingat terbatasnya waktu, pengetahuan, dan kekurangan penulis. Selama penyusunan skripsi ini tidak sedikit kesulitan dan hambatan yang harus dihadapi dan dialami oleh penulis, baik menyangkut pengaturan waktu, pengumpulan data, maupun biaya yang tidak sedikit. Namun kerja keras dan kesungguhan hati serta

dorongan dan motivasi dari berbagai pihak sehingga skripsi ini dapat terselesaikan.

Melalui kesempatan ini penulis juga menyampaikan ucapan terima kasih kepada:

1. Prof. Dr. H. Musafir Pababbari, M.Si. selaku Rektor Universitas Islam Negeri Alauddin Makassar. Wakil Rektor I Prof. Dr. Mardan, M.Ag., Wakil Rektor II Prof. Dr. H. Lomba Sultan, M.A., Wakil Rektor III Prof. Siti Aisyah, M.A., Ph.D, dan Wakil Rektor IV Prof. Hamdan Juhannis, M.A., Ph.D yang telah memberikan kesempatan penulis untuk menimba ilmu di UIN Alauddin Makassar.
2. Dr. H. Abd. Rasyid Masri, S.Ag., M.Pd., M.Si., M.M selaku Dekan Fakultas Dakwah dan Komunikasi UIN Alauddin Makassar, Wakil Dekan I Dr. H. Misbahuddin., M.Ag, Wakil Dekan II Dr. H. Mahmuddin, M.Ag, dan Wakil Dekan III Dr. Nursyamsiah, M.Pd.I, beserta jajarannya yang telah memberikan kesempatan kepada penulis untuk menimba ilmu di Fakultas Dakwah dan Komunikasi.
3. Ramsiah Tasruddin, S.Ag, M.Si., dan Haidir Fitra Siagian, S.Sos., M.Si., Ph.D selaku Ketua dan Sekertaris Jurusan Ilmu Komunikasi yang telah banyak meluangkan waktunya untuk memberikan bimbingan dan motivasi selama penulis menempuh kuliah berupa ilmu, nasehat, serta pelayanan sampai penulis dapat menyelesaikan kuliah. Serta tak lupa penulis menghaturkan terima kasih kepada bapak Muhammad Rusli S.Ag., M.Fil.I selaku Staf Jurusan Ilmu Komunikasi.

4. Dr. H. Kamaluddin Tajibu., M.Si dan Dr. Syamsidar, S.Ag., M.,Ag selaku Pembimbing I dan II yang telah meluangkan banyak waktu untuk mengarahkan dan membimbing penulis dalam menyelesaikan penulisan skripsi ini.
5. Mudzilah Nur Amrullah,S.Sos.,M.Si dan Dr. Hj. Haniah, Lc.,M.A selaku Munaqisy I dan II yang telah memberikan arahan, saran, dan masukan dalam penyusunan skripsi ini.
6. Seluruh dosen, bagian Tata Usaha Umum dan Akademik, bersama para Staf Pegawai Fakultas Dakwah dan Komunikasi yang telah memberikan ilmu, bimbingan, arahan, motivasi, dan nasehat selama penulis menempuh pendidikan jurusan Ilmu Komunikasi.
7. Kepala Perpustakaan Fakultas Dakwah dan Komunikasi beserta Staf Pegawai yang telah banyak membantu penulis dalam mengatasi kekurangan selama penulisan skripsi.
8. Kepada masyarakat Ujung Bulu Kabupaten Bulukumba, terima kasih atas segala bantuan dan kerjasamanya selama penelitian ini berlangsung.
9. Kepada sahabat-sahabtku, M. Ardhan Akil, Akmal, Andi Hardianti Sucitra, Andi Tia Astria, Andi Ridha Yayank, Rikas Pratiwi Asmi, Andi Winda Musfita Nur, Ulva Tunnisa, Eka Eliana Jabbar, Andi Ahmad Fausan, Hasmuliyadi, Azhariani Sahabuddin, Dzul Khurbainatul Nur, Isti Ariani Arifin DAN Icak Farizah yang selalu memberikan dukungan dan doa dalam menyelesaikan skripsi.

10. Teman-teman seperjuangan, KOMA (IKOM A) dan mahasiswa(i) angkatan 2013 Jurusan Ilmu Komunikasi, Fakultas Dakwah dan Komunikasi yang telah bersama dengan penulis dalam berjuang menyelesaikan kuliah.
11. Teman-teman KKN Desa Jenetallasa yang juga selalu memberikan semangat untuk menyelesaikan skripsi.
12. Kepada kedua orang tua tercinta ayahanda Muh. Mansur S.Sos, dan Ibu saya tercinta Andi Mardiaty, S.Pd., MM , terima kasih yang tak terhingga atas setiap doa yang selalu dipanjatkan selama ini yang tak pernah terhitung harganya hingga penulis bisa menyelesaikan kuliah dengan baik.

Penulis mengucapkan terima kasih kepada semua pihak yang namanya tidak dapat saya tuliskan satu persatu dan permohonan maaf atas kesalahan-kesalahan yang saya lakukan selama proses pengerjaan skripsi ini. Penulis menyadari, skripsi ini masih jauh dari kata sempurna. Kritik dan saran penulis harapkan untuk kesempurnaan penulisan dimasa mendatang. Semoga skripsi ini dapat bermanfaat untuk banyak orang.

Wassalamu Alaikum Warahmatullahi Wabarakatu

Samata-Gowa, Februari 2018

Penulis,

Zara Zerita
NIM: 50700113034

DAFTAR ISI

JUDUL	i
PERNYATAAN KEASLIAN SKRIPSI	ii
PERSETUJUAN PEMBIMBING	iii
PENGESAHAN SKRIPSI	iv
KATA PENGANTAR	v
DAFTAR ISI	ix
DAFTAR TABEL	
PEDOMAN TRANSLITERASI	
ABSTRAK	xvi
BAB I PENDAHULUAN	1-10
A. Latar belakang.....	1
B. Rumusan Masalah.....	6
C. Definisi Operasional dan Ruang Lingkup Penelitian	6
D. Kajian Pustaka	7
E. Tujuan dan Kegunaan Penelitian	9
BAB II TINJAUAN TEORETIS	11-35
A. Tinjauan tentang Persepsi	11
B. Iklan dan Iklan Layanan Masyarakat (ILM) Berbasis Visual	14
C. Promosi dan Periklanan	19
D. Teori Respon	21
E. Kode dan Tanda Lalu Lintas dalam Kesadaran Berkendara	22
F. Kepedulian Dalam Berkendara	31
G. Faktor Pendukung dan Penghambat Kepedulian Berkendara dengan	

Baik	32
H. Pandangan Islam Terhadap Keselamatan Berkendara	34
BAB III METODOLOGI PENELITIAN	36-42
A. Jenis dan Lokasi Penelitian	36
B. Pendekatan Penelitian	37
C. Populasi dan Sampel	37
D. Instrumen Penelitian	39
E. Teknik Pengumpulan Data	39
F. Teknik Pengolahan dan Analisis Data	41
BAB IV HASIL DAN PEMBAHASAN	43-55
A. Deskripsi Lokasi Penelitian	43
B. Hasil Penelitian	45
C. Pembahasan	52
BAB V PENUTUP	56-57
A. Kesimpulan	56
B. Implikasi Penelitian	57
DAFTAR PUSTAKA	58
LAMPIRAN-LAMPIRAN	

DAFTAR TABEL

Tabel 1.1. Perbandingan Penelitian Terdahulu	9
Tabel 4.1. Distribusi Karakteristik Responden Berdasarkan Jenis Kelamin	46
Tabel 4.2. Distribusi Karakteristik Responden Berdasarkan Umur	47
Tabel 4.3. Distribusi Frekuensi Pengetahuan terhadap ILM	48
Tabel 4.4. Distribusi Frekuensi Sikap terhadap ILM	49
Tabel 4.5. Distribusi Frekuensi Perilaku terhadap ILM	50
Tabel 4.6. Distribusi Frekuensi Persepsi terhadap ILM	51

TRANSLITERASI

A. Transliterasi

1. Konsonan

Huruf-huruf bahasa Arab ditransliterasikan ke dalam huruf latin sebagai berikut:

b	:	z	:	f	:
t	:	s	:	q	:
s\	:	sy	:	k	:
j	:	s}	:	l	:
h}	:	d}	:	m	:
kh	:	t}	:	n	:
d	:	z}	:	w	:
z\	:	‘	:	h	:
r	:	g	:	y	:

Hamzah () yang terletak di awal kata mengikuti vocalnya tanpa diberi tanda apapun. Jika ia terletak di tengah atau di akhir, maka ditulis dengan tanda (‘).

2. Vokal dan diftong

- a. Vokal atau bunyi (a), (i) dan (u) ditulis dengan ketentuan sebagai berikut :

VOKAL	PENDEK	PANJANG
<i>Fath}ah</i>	A	a>
<i>Kasrah</i>	I	i>
<i>D}amah</i>	U	u>

- b. Diftong yang sering dijumpai dalam transliterasi ialah (ai) dan (u) misalnya kata :

Baina (بَيْن) dan *qaul* (قَوْل)

3. *Tasdi>d* dilambangkan dengan konsonan ganda
4. Kata sandang *al-* (*alif la>m ma'rifah*) ditulis dengan huruf kecil, kecuali jika terletak di awal kalimat. Dalam hal ini kata tersebut ditulis dengan huruf besar (*al-*).

Contohnya :

Menurut *al-Bukha>ri>*, hadis ini....

Al-Bukha>ri> berpendapat bahwa hadis ini....

5. *Ta> Marbuta>t}ah* (تاه) ditransliterasi dengan *t*. tetapi jika terletak di akhir kalimat, ditransliterasi dengan huruf “h”. Contohnya :

Al-risa>lat li al-mudarrisah

6. Kata atau kalimat Arab yang ditransliterasikan adalah istilah Arab yang belum menjadi bagian dari perbendaharaan bahasa Indonesia. Adapun istilah yang sudah menjadi bagian dari pebendaharaan bahasa Indonesia, atau sudah sering ditulis dalam tulisan bahasa Indonesia, tidak ditulis lagi menurut cara transliterasi di atas, misalnya perkataan *sunnah*, khusus dan umum, kecuali bila istilah itu menjadi bagian yang harus ditransliterasi secara utuh, misalnya :

Fi> Z}ila>l al-Qur'a>n ()

Al-Sunnah qabl al-Tadwi>n (السنة قبل التدوين)

Inna al-'Ibrah bi 'Umu>m al-Lafz} la> bi Khus}u>s} al-Sabab

7. *Lafz} al-Jala>lah ()* yang didahului partikel seperti hurud *jar* dan huruf lainnya atau berkedudukan sebagai *mud{a>f ilaihi* (frasa nomina), ditransliterasi tanpa huruf *hamzah*. Contohnya :

دين الله = *di>nullah* ﷻ = *billa>h*

هم في رحمة اللح = *hum fi> rah}matilla>h*

8. Lafal yang diakhiri dengan *ya' nisbah*, maka akan ditulis dengan “i”.

Contohnya :

= al-Sya>t}ibi>

= al-Qara>fi>

B. Singkatan

Beberapa singkatan yang dibakukan adalah :

1. swt. = *Subh}a>na wa ta'a>la*
2. saw. = *S{allalla>h 'alaihi wa sallam*
3. a.s. = *'Alaih al-sala>m*
4. H = Hijriyah
5. M = Masehi
6. w. = wafat
7. QS. .../.....: 4 = Qur'an Surah .../ no. surah: ayat 4.

ABSTRAK

Nama : Zara Zerita
NIM : 50700113034
Fak/ Jur : Dakwah dan Komunikasi/ Ilmu Komunikasi
Judul Skripsi : Persepsi Masyarakat terhadap Iklan Layanan Masyarakat Berbasis Visual di Kecamatan Ujung Bulu Kabupaten Bulukumba.

Penelitian ini berjudul Persepsi Masyarakat terhadap Iklan Layanan Masyarakat Berbasis Visual di Kecamatan Ujung Bulu Kabupaten Bulukumba. Dalam penelitian ini rumusan masalahnya adalah: 1) Bagaimana pengetahuan masyarakat tentang Iklan Layanan Masyarakat berbasis visual di Kecamatan Ujung Bulu Kabupaten Bulukumba? 2) Bagaimana sikap masyarakat tentang Iklan Layanan Masyarakat berbasis visual di Kecamatan Ujung Bulu Kabupaten Bulukumba? 3) Bagaimana keterampilan/ *action* masyarakat tentang Iklan Layanan Masyarakat berbasis visual di Kecamatan Ujung Bulu Kabupaten Bulukumba?. Penelitian ini bertujuan untuk: 1) mengetahui pengetahuan masyarakat terhadap Iklan Layanan Masyarakat berbasis visual di Kecamatan Ujung Bulu Kabupaten Bulukumba. 2) mengetahui sikap masyarakat terhadap Iklan Layanan Masyarakat berbasis visual di Kecamatan Ujung Bulu Kabupaten Bulukumba. 3) mengetahui keterampilan/*action* masyarakat terhadap Iklan Layanan Masyarakat berbasis visual di Kecamatan Ujung Bulu Kabupaten Bulukumba.

Penelitian ini adalah penelitian kuantitatif dengan metode penelitian deskriptif kuantitatif. Teknik pengumpulan data yang digunakan dalam penelitian ini adalah 1)observasi 2)angket dan 3)wawancara. Sampel yang digunakan dalam penelitian ini berjumlah 82 orang responden yakni Kepala Keluarga. Penentuan sampel yang digunakan adalah *Purporsif Random Sampling*. Teknik pengolahan data yang digunakan dalam penelitian ini adalah pengolahan teknik statistik dengan bantuan *SPSS*

Hasil penelitian ini adalah 1) Masyarakat di Kecamatan Ujung Bulu Kabupaten Bulukumba menunjukkan bahwa tingkat pengetahuan masyarakat terhadap Iklan Layanan Masyarakat pada kategori tinggi sebanyak 95,2%. 2) Masyarakat di Kecamatan Ujung Bulu Kabupaten Bulukumba menunjukkan bahwa sikap masyarakat terhadap Iklan Layanan Masyarakat pada kategori sangat senang sebanyak 52,4%. 3) Masyarakat di Kecamatan Ujung Bulu Kabupaten Bulukumba menunjukkan bahwa perilaku masyarakat terhadap Iklan Layanan Masyarakat berada pada kategori taat sebanyak 58,5%

Implikasi pada penelitian ini menunjukkan bahwa persepsi masyarakat terhadap Iklan Layanan Masyarakat sangat tinggi karena masyarakat masih sangat paham dan patuh terhadap rambu lalu lintas. Meskipun begitu, peneliti berharap kepada masyarakat agar selalu mentaati peraturan tertib berlalu lintas saat berkendara.

BAB I

PENDAHULUAN

A. Latar Belakang Masalah

Iklan Layanan Masyarakat adalah iklan yang digunakan untuk menyampaikan informasi, mempersuasi atau mendidik khalayak dimana tujuan akhirnya bukan untuk mendapatkan keuntungan ekonomi melainkan keuntungan sosial.¹ Iklan layanan masyarakat (ILM) merupakan iklan yang menyajikan pesan-pesan sosial yang bertujuan untuk menggugah kepedulian masyarakat terhadap beberapa masalah sosial.²

ILM adalah iklan sosial. Keberadaannya bersifat independen. Ia tidak terkait pada konsep bisnis perdagangan, politik atau agama. Bentuk fisiknya tidak berbeda dengan iklan komersial, sebab keduanya merupakan media komunikasi visual yang berperan untuk mempengaruhi khalayak luas sebagai target sasaran agar dapat tergerak hatinya untuk melakukan sesuatu yang dianjurkan oleh pesan ILM tersebut.

Tampilan ILM harus tepat pada sasaran yang dituju karena pada dasarnya, ILM itu bertujuan menggugah kesadaran terhadap pemecahan suatu masalah sosial yang sedang aktual. Dalam sajiannya, ILM harus mampu bersaing di antara kolom-kolom berita informasi di media massa, media cetak dan iklan komersial yang menawan dalam tampilan visualnya.

¹ Rendra Widyatama, *Pengantar Periklanan*. (Yogyakarta: Pustaka Book Publisher), h. 23

² Sumbo Tinarbuko, *Semiotika Iklan Sosial*. (Yogyakarta: desain Grafis Indonesia, 2007), h. 2

Dalam ILM disajikan pesan-pesan sosial yang dimaksudkan untuk membangkitkan kepedulian masyarakat terhadap sejumlah masalah yang harus mereka hadapi, yakni kondisi yang bisa mengancam keserasian dan kehidupan umum. Adapun masalah-masalah yang dimaksud dapat berupa permasalahan diberbagai bidang kehidupan, misalnya: pendidikan, pertumbuhan dan persebaran penduduk, kepedulian terhadap lingkungan, keamanan dan ketertiban umum, keselamatan berkendara, dan berbagai permasalahan sosial lainnya.

Tinarbuko menjelaskan bahwa tampilan ILM harus tepat sasaran yang dituju karena pada dasarnya ILM bertujuan untuk menggugah kesadaran masyarakat akan pemecahan suatu masalah sosial yang sedang aktual. ILM merupakan aktivitas periklanan sosial yang berlandaskan gerakan moral, mengemban tugas mulia membangun masyarakat melalui pesan- pesan sosial yang dikemas secara kreatif.

Efektivitas ILM sangat bergantung pada ketepatan pendekatan masalah dan pengemasan pesan-pesan yang disampaikan sehingga mampu menarik atau menggugah hati masyarakat yang menjadi sasaran atau target masyarakat dari pesan yang akan disampaikan. Oleh karena itu media yang akan digunakan juga harus bisa bertahan dalam waktu lama agar pesan dari sebuah ILM dapat tersampaikan setiap saat dan tidak mudah dilupakan.

Oleh karena efektivitas dari ILM sangat dijunjung tinggi agar mampu memberi dampak bagi masyarakat secara menyeluruh, adalah sebuah hal penting untuk mengidentifikasi beberapa hal yang menjadi elemen penting dari sebuah iklan layanan masyarakat yang baik dan bermanfaat secara sosial. Pembuatan ILM harus

mengandung unsur-unsur AIDCA yaitu *Attention, Interest, Desire, Conviction, Action*. (1) *Attention* (Perhatian). Iklan harus menarik perhatian khalayak sarannya baik pembaca pendengar atau pemirsa. Untuk itu iklan memerlukan bantuan, antara lain berupa ukuran (*size* untuk media cetak atau *air time* untuk media penyiaran), penggunaan warna (*spot* atau *full color*), tata letak (*layout*), jenis-jenis huruf (tipografi) yang ditampilkan, serta berbagai suara khusus untuk iklan radio dan televisi. (2) *Interest* (Ketertarikan). Ketertarikan seseorang terhadap suatu iklan dapat berlaku secara selektif dan khalayak tertentu merasa tertarik terhadap iklan tertentu pula. Untuk itu khalayak sasaran harus dirangsang agar mau membaca dan mengikuti pesan-pesan yang ingin disampaikan. Rasa tertarik tersebut dapat dimunculkan pula melalui pewarnaan, gambar, maupun kalimat dalam sebuah iklan, (3) *Desire* (Keinginan). Selain berhasil menarik perhatian dan menimbulkan ketertarikan maka sebuah iklan harus dapat menimbulkan keinginan pada khalayak untuk melakukan sesuatu tindakan yang menjadi tujuan dari sebuah iklan. (4) *Conviction* (Keyakinan) Jika sebuah iklan telah berhasil menciptakan keinginan untuk bertindak maka perlulah khalayak tersebut diyakinkan bahwa dengan melakukan tindakan tersebut akan memberikan keuntungan sebagaimana yang diinginkan. (5) *Action* (Tindakan) Jika sebuah iklan telah berhasil menciptakan keinginan untuk bertindak dan berhasil meyakinkan khalayak, maka sampai pada upaya terakhir untuk membujuk khalayak agar melakukan suatu tindakan. Dalam hal ini yang diharapkan terjadi suatu tindakan sebagaimana tujuan yang diharapkan demi kesejahteraan masyarakat.³

³ Frank Jeffkins, *Periklanan*. (Jakarta: Gelora Aksara Pratama, 1997), h.21

Khusus untuk kasus sosial serupa keselamatan berkendara, ILM mutlak diperlukan dalam membantu memelihara ketertiban berkendara masyarakat mengingat permasalahan berkendara di jalan raya merupakan salah satu permasalahan sosial yang membutuhkan perhatian serius dengan pertimbangan dampak yang ditimbulkan juga amat merugikan masyarakat secara umum.

Bila dicermati, ternyata kejadian kecelakaan sebagai pembunuh nomor satu dengan jumlah korban yang terbesar ada pada moda transportasi jalan raya. Berdasarkan data Kanit Laka, Aiptu Syamsul Alam menuturkan dari bulan januari sampai September 2015 tercatat 53 orang yang tewas akibat kecelakaan lalulintas. Untuk jumlah kecelakaan lalulintas selama sembilan bulan terakhir sebanyak 193 orang. Dari kejadian itu 53 orang meninggal, 19 orang luka ringan, dan 121 orang luka berat. Menurut Syamsul Alam, dari kecelakaan itu jumlah materil mencapai Rp. 269.750.000 dan di dominasi warga usia produktif antara 16 sampai 30 tahun. Untuk mengurangi angka kecelakaan lalu lintas terutama yang mengakibatkan adanya korban meninggal dunia maupun kerugian materil tersebut, jajaran Satlantas Polres Bulukumba terus menggiatkan razia kendaraan bermotor di sejumlah titik. Selain itu, pihaknya akan selalu mensosialisasikan Undang-undang (UU) Nomor 22 tahun tahun 2009 tentang Lalu lintas dan Angkutan Jalan.⁴

⁴ <http://radarselatan.fajar.co.id/2015/10/13/53-orang-tewas-di-jalan/>, diakses pada 19 juli 2017

Melihat fenomena yang terjadi saat ini, peran ILM sangat diperlukan sebagai sarana mengkampanyekan keselamatan berlalu lintas di jalan raya dan mendukung terlaksananya ketertiban dan kedisiplinan berlalu lintas bagi seluruh masyarakat. ILM dapat dipandang sebagai sesuatu yang relevan dalam mendukung terwujudnya tatanan masyarakat yang harmonis dan selaras.

Dari perspektif ini, akan lahir sebuah persepsi masyarakat mengenai peranan dari ILM terhadap keselamatan masyarakat berkendara di jalan raya. Menurut Desiderato, persepsi adalah pengalaman tentang objek, peristiwa atau hubungan-hubungan yang diperoleh dengan menyimpulkan informasi dan menafsirkan pesan. Persepsi ialah memberikan makna pada stimuli inderawi (sensory stimuli).⁵ Adapun persepsi yang lahir dari hal tersebut di atas ialah masyarakat akan mengaitkan antara peran dari ILM itu sendiri terhadap tingkat penerimaan masyarakat yang berimbas pada kesadaran untuk tertib berlalu lintas, serta persepsi subjektif masyarakat mengenai seperti apa ILM tentang keselamatan berkendara yang dipandang perlu dicanangkan.

Penulis memandang hal ini sebagai sebuah urgensi dimana dua poin utama pemikiran peneliti bersumber, yaitu:

1. Tingginya angka kecelakaan karena kurangnya kesadaran berkendara akibat kurangnya sosialisasi tentang keselamatan berkendara. Oleh karena itu ILM penting sebagai wadah atau alat untuk mengkampanyekan keselamatan berkendara.

⁵ Jalaluddin Rakhmat, *Psikologi Komunikasi*. (Bandung: PT. Remaja Rosdakarya, 2013), h.51

2. Posisi iklan layanan masyarakat sebagai penyedia informasi dan melahirkan tatanan berpikir masyarakat mengenai fenomena-fenomena sosial yang terjadi di tengah kelompok masyarakat itu sendiri serta sebagai alat kontrol sosial terhadap pranata sosial yang terjadi di masyarakat mengingat ILM menjadi penyeimbang atau garis tengah di antara permasalahan sosial dan solusi yang ditawarkan untuk permasalahan tersebut.

Berdasarkan uraian di atas, penulis tertarik untuk mengajukan judul penelitian “Persepsi Masyarakat terhadap Iklan Layanan Masyarakat Berbasis Visual di Kecamatan Ujung Bulu Kabupaten Bulukumba”.

B. Rumusan Masalah

Berdasarkan latar belakang dan fokus penelitian diatas, maka masalah pokok dalam penelitian ini adalah bagaimana Persepsi Masyarakat Terhadap Iklan Layanan Masyarakat Berbasis Visual di Kecamatan Ujung Bulu Kabupaten Bulukumba, selanjutnya dapat dirumuskan sub masalah sebagai berikut:

1. Bagaimana pengetahuan masyarakat tentang Iklan Layanan Masyarakat berbasis visual di Kecamatan Ujung Bulu Kabupaten Bulukumba?
2. Bagaimana sikap masyarakat tentang Iklan Layanan Masyarakat berbasis visual di Kecamatan Ujung Bulu Kabupaten Bulukumba?
3. Bagaimana keterampilan/ *action* masyarakat tentang Iklan Layanan Masyarakat berbasis visual di Kecamatan Ujung Bulu Kabupaten Bulukumba?

C. Definisi Operasional dan Ruang Lingkup Penelitian

Untuk menghindari terjadinya kekeliruan penafsiran pembaca terhadap judul penelitian ini, maka perlu penulis memaparkan secara jelas maksud dari variabel terlebih dahulu. Adapun variabel yang dianggap penting untuk diuraikan secara terperinci dalam judul penelitian antara lain:

a. Persepsi

Persepsi adalah suatu pengalaman tentang objek, peristiwa atau hubungan yang diperoleh dengan menyimpulkan informasi dan menafsirkan pesan. Maka persepsi yang dimaksud dalam penelitian ini adalah tanggapan, penilaian atau respon masyarakat terhadap Iklan Layanan Masyarakat di Kecamatan Ujung Bulu Kabupaten Bulukumba.

Manusia sebagai makhluk sosial sekaligus makhluk individual, terdapat perbedaan antara individu yang satu dengan yang lainnya. Adanya perbedaan inilah yang menyebabkan mengapa seseorang menyenangi suatu objek tersebut, hal ini tergantung bagaimana individu menanggapi objek tersebut dengan persepsinya. Pada kenyataannya sebagian besar bagaimana pengetahuan, sikap, dan tingkah laku ditentukan oleh persepsinya.

1) Pengetahuan

Pengetahuan merupakan hasil dari tahu dan ini terjadi setelah orang melakukan pengindraan terhadap suatu objek tertentu. Pengindraan terjadi melalui panca indra manusia, yakni indra penglihatan, pendengaran, penciuman, rasa, dan raba. Sebagian besar pengetahuan manusia diperoleh melalui mata dan telinga.

Pengetahuan atau kognitif merupakan domain yang sangat penting dalam membentuk tindakan seseorang (*over behavior*).

Tahu diartikan sebagai mengingat suatu materi yang telah dipelajari sebelumnya. Termasuk kedalam pengetahuan ini adalah mengingat kembali (*recall*) rangsangan yang telah diterima. Oleh sebab itu, ini merupakan tingkat pengetahuan yang rendah. Kata kerja untuk mengukur bahwa orang tahu tentang apa yang dipelajari antara lain menyebutkan, mendefinisikan, menyatakan dan sebagainya.⁶

2) Sikap

Sikap merupakan ekspresi perasaan (*inner feeling*) yang mencerminkan apakah seseorang senang atau tidak senang, suka atau tidak suka, dan setuju atau tidak setuju terhadap suatu objek. Sikap tidak dapat dilihat langsung tetapi hanya dapat di tafsirkan terlebih dahulu dari perilaku yang tertutup. Sikap secara nyata menunjukkan konotasi adanya kesesuaian reaksi terhadap stimulus tertentu. Dalam kehidupan sehari-hari merupakan reaksi yang bersifat emosional terhadap stimulus sosial.⁷

3) Perilaku

Perilaku adalah apa yang dikerjakan oleh organisme tersebut, baik dapat diamati secara langsung atau tidak langsung. Dan hal ini berarti bahwa perilaku terjadi apabila ada sesuatu yang diperlukan untuk menimbulkan reaksi yakni yang

⁶ Soekidjo Notoatmodjo, *Metodologi Penelitian Kesehatan*. (Jakarta: Rineka Cipta, 2010), h.45

⁷ Soekidjo Notoatmodjo, *Kesehatan Masyarakat Ilmu dan Seni*. (Jakarta: Rineka Cipta, 2007), h. 11

disebut rangsangan, dengan demikian suatu rangsangan tertentu akan menghasilkan reaksi perilaku tertentu.

- a) Kebiasaan, terbentuknya perilaku seseorang karena kebiasaan yang sering dilakukan. Misalnya menggosok gigi sebelum tidur
- b) Pengertian, terbentuknya perilaku ditempuh dengan pengertian misalnya bila naik motor harus menggunakan helm agar jika terjadi sesuatu di jalan bisa sedikit menyelamatkan anda
- c) Penggunaan model, misalnya ada seseorang yang menjadi sebuah panutan untuk seseorang mau berperilaku seperti yang ia lihat saat itu.

Menurut Notoatmodjo (2007) perilaku di pengaruhi oleh 3 faktor yaitu:

- a) Faktor predisposisi, faktor-faktor ini mencakup tentang pengetahuan dan sikap seseorang terhadap sebuah rangsangan atau stimulus yang ia dapatkan
- b) Faktor pemungkin, faktor-faktor ini mencakup ketersediaan sarana dan prasarana atau fasilitas sebagai penunjang terjadinya sebuah perilaku yang terjadi pada seseorang tersebut
- c) Faktor penguat, faktor-faktor penguat ini meliputi faktor sikap dan perilaku tokoh masyarakat, tokoh agama sikap dan perilaku dari peran role dari seseorang yang membuatnya menirukan apa yang mereka lakukan semuanya.⁸

⁸ Soekidjo Notoatmodjo, *Promosi Kesehatan dan Ilmu Perilaku*. (Jakarta: Rineka Cipta, 2007), h. 34

b. Iklan Layanan Berbasis Visual

ILM berbasis visual yaitu iklan untuk menyampaikan pesan sosial kepada masyarakat dan mencakup segala sesuatu yang terlihat pada papan iklan. Maka Iklan Layanan Masyarakat Berbasis Visual yang dimaksud dalam penelitian ini adalah daya tarik iklan dan kualitas pesan iklan.

D. *Kajian Pustaka*

Dalam penulisan proposal kali ini, penulis membandingkan pada skripsi-skripsi yang terlebih dulu membahas tentang Iklan Layanan Masyarakat. Diantaranya adalah “Persepsi Khalayak Sasaran atas Terpaan Iklan Layanan Masyarakat di Televisi” oleh Nurika S.M Margono tahun 2008, Fakultas Ilmu Sosial dan Ilmu Politik, Universitas Indonesia. Tujuan penelitian tersebut adalah untuk mengetahui persepsi khalayak sasaran terhadap terpaan iklan layanan masyarakat di Televisi.

Selain skripsi diatas, penulis juga membandingkan skripsi “Pengaruh Iklan Layanan Masyarakat Hemat Listrik PT. PLN Versi Lidya Kandau terhadap Sikap Masyarakat dalam Penggunaan Listrik” oleh Muhammad Libradika H.A Tahun 2015, Fakultas Ilmu Sosial dan Humaniora Universitas Islam Negeri Sunan Kalijaga Yogyakarta. Tujuan penelitiannya adalah 1) Untuk menganalisis sejauh mana pengaruh daya tarik iklan, kualitas pesan iklan, frekuensi penayangan iklan terhadap efektivitas iklan layanan masyarakat hemat listrik. 2) Untuk menganalisis faktor manakah diantara daya tarik iklan, kualitas pesan iklan, frekuensi penayangan iklan, yang di moderasi oleh efektivitas iklan dalam iklan layanan masyarakat yang paling

berpengaruh terhadap sikap masyarakat dalam penggunaan listrik di Kelurahan Wirogunan Kota Yogyakarta.

Skripsi terakhir sebagai perbandingan dari penelitian terdahulu adalah “Iklan Layanan Masyarakat sebagai Pesan Dakwah” oleh Prihatin tahun 2008 Fakultas Dakwah Institut Agama Islam Negeri Walisongo Semarang. Tujuan penelitian tersebut adalah 1) Untuk mengetahui pesan-pesan dakwah pada iklan layanan masyarakat di RRI Semarang selama periode 2006, 2) untuk mengetahui faktor penunjang dan faktor penghambat siaran iklan layanan masyarakat sebagai pesan dakwah.

Tabel 1.1 dibawah ini mendeskripsikan perbedaan dan persamaan penelitian yang akan digunakan oleh peneliti:

Tabel 1.1

No.	Nama Peneliti, judul skripsi	Perbedaan Penelitian		Persamaan Penelitian
		Penelitian Terdahulu	Penelitian Sekarang	
1.	Nurika S.M Margono, Persepsi Khalayak Sasaran atas Iklan Layanan Masyarakat di Televisi.	Lokasi Penelitian di Kota Jakarta Selatan	Lokasi penelitian di Kabupaten Bulukumba	Meneliti Variabel Iklan Layanan Masyarakat
2.	Muhammad Libradika H.A, Pengaruh Iklan Layanan Masyarakat Hemat Listrik PT.PLN Versi Lidya Kandau terhadap Masyarakat dalam Penggunaan Listrik	Lokasi penelitian di Kota Yogyakarta	Lokasi Penelitian di Kabupaten Bulukumba	Meneliti Variabel Iklan Layanan Masyarakat
3.	PRIHATIN, Iklan Layanan Masyarakat Sebagai Pesan Dakwah	Lokasi Penelitian di Kota Semarang	Lokasi Penelitian di Kabupaten Bulukumba	Meneliti Variabel Iklan Layanan Masyarakat

Tabel 1. Perbandingan Penelitian Terdahulu.

E. Tujuan dan Kegunaan Penelitian

1. Tujuan Penelitian

Tujuan penelitian ini untuk mengetahui dan menjelaskan:

- a. Untuk mengetahui pengetahuan masyarakat terhadap Iklan Layanan Masyarakat berbasis Visual di Kecamatan Ujung Bulu Kabupaten Bulukumba.
- b. Untuk mengetahui sikap masyarakat terhadap Iklan Layanan Masyarakat Berbasis Visual di Kecamatan Ujung Bulu Kabupaten Bulukumba.

- c. Untuk mengetahui keterampilan/ *action* masyarakat terhadap Iklan Layanan Masyarakat Berbasis Visual di Kecamatan Ujung Bulu Kabupaten Bulukumba.

2. Kegunaan Penelitian

- a. Kegunaan akademis, hasil penelitian dapat dijadikan sebagai acuan pembelajaran bagi pihak-pihak yang membutuhkan dan dapat menjadi referensi untuk peneliti selanjutnya bagi pengembangan ilmu pengetahuan pada umumnya dan Ilmu Komunikasi, khususnya dalam memperkaya pengetahuan tentang persepsi masyarakat dari Iklan Layanan Masyarakat.
- b. Kegunaan praktis, hasil penelitian diharapkan dapat menjadi stimulasi bagi masyarakat dalam memahami dan memaknai setiap fenomena sosial, khususnya masyarakat untuk lebih mengetahui peran iklan layanan masyarakat berbasis visual terhadap kepedulian berkendara.

BAB II

TINJAUAN TEORETIS

A. *Tinjauan tentang Persepsi*

Persepsi adalah pengalaman tentang objek, peristiwa, atau hubungan-hubungan yang diperoleh dengan menyimpulkan informasi dan menafsirkan pesan.⁹ Persepsi ialah memberikan makna pada stimulus inderawi (*sensory stimuli*). Hubungan sensasi dengan persepsi sudah jelas. Sensasi adalah bagian dari persepsi. Walaupun begitu, menafsirkan makna informasi inderawi tidak hanya melibatkan sensasi, tetapi juga atensi,ekspektasi, motivasi dan memori.¹⁰

Persepsi adalah proses yang menyangkut masuknya pesan atau informasi kedalam otak manusia, melalui persepsi manusia terus menerus mengadakan hubungan dengan lingkungannya. Hubungan ini dilakukan lewat inderanya, yaitu indera penglihat, pendengar, peraba, perasa, dan pencium.¹¹ Yang mendeskripsikan bahwa persepsi merupakan kesan yang diperoleh oleh individu melalui panca indera kemudian di analisa (diorganisir), diinterpretasi dan kemudian dievaluasi, sehingga individu tersebut memperoleh makna.¹²

Persepsi merupakan proses aktif yang memegang peranan, bukan hanya stimulus yang mengenainya tetapi juga individu sebagai satu kesatuan dengan

⁹ Jalaluddin Rakhmat, *Psikologi Komunikasi*. (Bandung: PT. Remaja Rosdakarya, 2013), h.50

¹⁰ Desiranto, Howison D.B dan Jackson J.H, *Investigating Behaviour: Principles of Psychology*. (New York: Harper & Row Publishers, 1976), h.189

¹¹ Slameto, *Belajar dan Faktor-faktor yang mempengaruhinya*. (Jakarta: Rineka Cipta, 2010), h.102

¹² Stephen P. Robbins, *Organizational Behaviour , Tenth Edition (Perilaku Organisasi edisi ke sepuluh)*, Alih Bahasa Drs.Benyamin Molan. (Jakarta: PT. Macanan Jaya Cemerlang, 2003), h.97

pengalaman-pengalamannya, motivasi serta sikapnya yang relevan dalam menanggapi stimulus.¹³ Individu dalam hubungannya dengan dunia luar selalu melakukan pengamatan untuk dapat mengartikan rangsangan yang diterima dan alat indera dipergunakan sebagai penghubung antara individu dengan dunia luar. Agar proses pengamatan itu terjadi, maka diperlukan objek yang diamati alat indera yang cukup baik dan perhatian merupakan langkah pertama sebagai suatu persiapan dalam mengadakan pengamatan. Persepsi dalam arti umum adalah pandangan seseorang terhadap sesuatu yang akan membuat respon bagaimana dan dengan apa seseorang akan bertindak. Sedangkan persepsi menurut Maramis adalah daya mengenal barang, kualitas atau hubungan, dan perbedaan antara hal ini melalui proses mengamati, mengetahui, atau mengartikan setelah panca inderanya mendapatkan rangsangan.¹⁴

Selain dari berbagai definisi yang dikemukakan diatas, Sarlito Wirawan Sarwono juga mendefinisikan persepsi sebagai objek sekitar yang ditangkap melalui penginderaan lalu diproyeksikan pada bagian tertentu di otak sehingga objek tersebut dapat diamati.¹⁵ Menurut Kamus Besar Bahasa Indonesia (KBBI) persepsi adalah suatu tanggapan langsung dari suatu serapan dan proses seseorang mengetahui beberapa hal melalui panca inderanya.¹⁶

Persepsi meliputi juga kognisi (pengetahuan), yang mencakup penafsiran objek, tanda dan orang dari sudut pengalaman yang bersangkutan. Selaras dengan

¹³ Bimo Walgito, *Pengantar Psikologi Umum*. (Yogyakarta: Andi Offset, 2002), h.87

¹⁴ W.F Maramis, *Ilmu Kedokteran Jiwa*. (Surabaya: Erlangga University Press, 1999), h.94

¹⁵ Sarlito Sarwono, *Pengantar Umum Psikologi*. (Jakarta: Bulan Bintang, 1975), h.44

¹⁶ <https://kbbi.web.id/persepsi>, diakses 20 Februari 2018 pukul 20.08 WITA

pernyataan tersebut, Krech dalam karya Gibson yang berjudul “*Organisasi – Perilaku, Struktur, Proses*” mengemukakan bahwa persepsi seseorang ditentukan oleh dua faktor utama, yakni pengalaman masa lalu dan faktor pribadi.¹⁷

Ada lima faktor yang mempengaruhi persepsi seseorang¹⁸, yaitu sebagai berikut:

1. *Stereotype* adalah penilaian sendiri mengenai sesuatu hal dimana objek yang menuntunya mirip dengan dirinya akan mendapat perhatian
2. Selektivitas adalah kecenderungan untuk memilih objek atau rangsangan yang menguntungkan dan mendukung pandangannya tentang sesuatu.
3. Faktor situasional
4. Faktor kebutuhan, setiap individu tidak bisa lepas dari kebutuhan dan keinginan baik jangka pendek maupun jangka panjang
5. Faktor perasaan dan emosi, keadaan seseorang banyak dikaitkan dengan persepsi

Dari definisi diatas maka pengertian persepsi dalam penelitian ini adalah merupakan proses akhir dari pengamatan yang diawali oleh proses pengindraan, yaitu proses diterimanya stimulus oleh alat indera, kemudian individu ada perhatian, lalu diteruskan ke otak, dan baru kemudian individu menyadari tentang sesuatu yang dinamakan persepsi. Dengan persepsi individu menyadari dapat mengerti tentang keadaan lingkungan yang ada disekitarnya maupun tentang hal yang ada dalam diri individu yang bersangkutan.

¹⁷ Gibson dkk, *Organisasi – Perilaku, Struktur, Proses*. (Jakarta: Binarupa Aksara, 1994), h.37

¹⁸ Rosmawaty, *Mengenal Ilmu Komunikasi*. (Padjajaran: Widya Padjajaran, 2010), h.66

Persepsi terdiri dari 3 ranah:

1. Ranah Afektif, yaitu berisi perilaku-perilaku yang menekankan aspek perasaan dan emosi, seperti minat, sikap, apresiasi, dan cara penyesuaian diri.
2. Ranah Kognitif, yaitu berisi perilaku-perilaku yang menekankan aspek intelektual, seperti pengetahuan, pengertian, dan keterampilan berpikir.
3. Ranah Psikomotor, yaitu berisi perilaku-perilaku yang menekankan aspek keterampilan motorik seperti tulisan tangan, mengetik, berenang dan mengoperasikan mesin.¹⁹

B. Iklan dan Iklan Layanan Masyarakat (ILM) berbasis Visual

a. Iklan

Iklan adalah mengoperkan pikiran dan gagasan kepada pihak lain atau mempunyai pengertian mengalihkan perhatian, yaitu sesuatu yang dapat mengalihkan perhatian audiens kepada sesuatu.²⁰ Menurut Howard Sthepenson, iklan adalah suatu kegiatan yang menggunakan sewa tempat pada salah satu media komunikasi, dimana suatu perusahaan memperkenalkan hasil produksi barang atau jasa yang baru, agar masyarakat mengetahui produksi barang atau jasanya yang baru.²¹

Iklan merupakan suatu lukisan-lukisan, tulisan, sebgai media komunikasi yang merupakan wakil atau gambaran hasil produk seseorang, yang memerlukan biaya untuk mempromosikan hasil produksinya melalui iklan dengan maksud untuk

¹⁹<https://zaifbio.wordpress.com/2009/11/15/ranah-penilaian-kognitif-afektif-dan-psikomotorik/>, diakses 13 Juli 2017 pukul 22.3 WITA

²⁰ Pujiyanto, *Iklan Layanan Masyarakat*. (Yogyakarta: Andi, 2013), h.2

²¹ Pujiyanto, *Iklan Layanan Masyarakat*, h.3

memengaruhi suatu tujuan di bidang perdagangan baik perusahaan-perusahaan maupun pemakai produk, sehingga mereka merasa tertarik dan senang dengan produk tersebut.²²

Iklan yang di tampilkan tidaklah membutuhkan biaya yang sedikit akan tetapi, untuk menyiarkan iklan harus membutuhkan biaya yang sangat besar. Namun, uang tersebut merupakan modal yang akan kembali lagi berlipat-lipat di waktu yang akan datang untuk perusahaan tersebut. Cepat tidaknya keuntungan itu kembali di tangan perusahaan, ditentukan oleh baik tidaknya faktor dalam iklan itu sendiri. Penyiaran iklan yang baik, akan memungkinkan datangnya kembali keuntungan yang lebih cepat dan lebih banyak dibandingkan dengan penyiaran iklan yang asal-asalan saja.²³

Keuntungan iklan adalah:

1. Bisa ditentukan waktu penyebarannya dengan cepat menurut rencana.
2. Jenis mediumnya (surat kabar, majalah, radio, televisi, dan lain-lain)
3. Besarnya ruangan atau lamanya waktu yang pasti dapat direncanakan.
4. Copy-nya dapat terkontrol
5. Ukuran dan posisi dari copy dapat ditentukan sebelumnya.

Agar suatu iklan mudah dipersepsikan, tentunya iklan tersebut dapat menarik perhatian khalayak. Ada dua faktor yang mempengaruhi perhatian khalayak yaitu faktor internal dan faktor eksternal. Bagian dari faktor internal adalah perhatian, kebutuhan, pengalaman dan suasana hati. Sedangkan bagian dari faktor eksternal

²² Djayakusumah, *Periklanan*. (Bandung: Armico, 1982), h.19

²³ Onong Effendy, *Human Relation & Public Relation*. (Bandung: Mandar Maju, 2009), h.189

ialah warna, intensitas, dan keunikan. Khalayak akan mudah menginterpretasikan suatu iklan apabila iklan tersebut ditayangkan secara efektif di media. Efektifitas suatu iklan diukur apabila iklan tersebut mendapatkan perhatian dan diingat serta membuat orang-orang bertindak untuk melakukan suatu pembelian.

Di masyarakat terdapat dua kategorisasi iklan yang secara lebih umum dikenal. Pertama, iklan Komersial dan kedua, Iklan Non Komersial. Iklan Komersial yaitu iklan yang mengkomunikasikan hal yang bersifat perdagangan yang disebut iklan komersial. Iklan komersial bertujuan mendukung kampanye pemasaran suatu produk atau jasa yang dimuat di media massa dan media lain. Sebagian besar iklan yang kita temui di berbagai tempat merupakan iklan komersial. Contoh iklan komersial antara lain: iklan makanan dan minuman, iklan pakaian, iklan produk kecantikan, dan masih banyak lainnya. Sedangkan Non Komersial biasa disebut juga dengan iklan sosial atau iklan layanan masyarakat. Iklan layanan masyarakat ini bertujuan untuk menawarkan barang atau jasa. Biasanya iklan ini bertujuan untuk pencapaian kondisi berkehidupan yang lebih baik (menurut pemasang iklan). Contoh iklan non komersial antara lain: iklan tentang narkoba, iklan tentang rokok, iklan tentang pemanasan global atau iklan tentang *global warming*, iklan tentang pencemaran air, iklan tentang penggundulan hutan, dan iklan tentang cara berlalu lintas yang benar. Contoh-contoh iklan tadi merupakan sebagian kecil dari contoh iklan layanan masyarakat non komersial.²⁴

Tema yang diangkat dalam iklan yaitu:

²⁴ Bungin, *Konstruksi Sosial Media Massa*. (Jakarta: Prenada Media Group, 2010), h. 111

1. Tema Larangan
2. Tema Peringatan
3. Tema imbauan tau anjuran

b. Iklan Layanan Masyarakat Berbasis Visual

Iklan Layanan Masyarakat (ILM) disebut juga dengan istilah *Public Service Announcement* (PSA) merupakan ajakan atau imbauan kepada masyarakat untuk melakukan atau tidak melakukan suatu tindakan demi kepentingan umum melalui perubahan kebiasaan atau perilaku masyarakat yang kurang baik menjadi yang lebih baik. ILM sifatnya sosial, bukan semata-mata mencari keuntungan (bisnis). ILM muncul didasari oleh kondisi Negara atau masyarakat yang dilanda suatu permasalahan sosial, sehingga pesan-pesan yang ditampilkan kebanyakan bersifat sosial. ILM selalu berkembang sesuai dengan perkembangan peradaban masyarakat, teknologi, dan permasalahan yang terjadi di masyarakat. Setiap iklan membutuhkan penanganan khusus dan khas agar pesan yang diiklankan mendapat perhatian dari kelompok masyarakat. Tugas utama suatu ILM adalah menginformasikan pesan sosial kepada masyarakat agar tertarik dan mengikutinya atau menjalankannya.²⁵

Iklan Layanan Masyarakat (ILM) adalah iklan yang digunakan untuk menyampaikan informasi, mengajak atau mendidik khalayak dimana tujuan akhir bukan untuk mendapatkan keuntungan ekonomi, melainkan keuntungan sosial. Keuntungan sosial yang dimaksud adalah munculnya penambah pengetahuan, kesadaran sikap dan perubahan perilaku masyarakat terhadap masalah yang

²⁵ Pujiyanto, *Iklan Layanan Masyarakat*. h.8

diiklankan, serta mendapat citra yang baik dimata masyarakat. Secara normative, bertambahnya pengetahuan, dimilikinya kesadaran sikap dan perubahan perilaku masyarakat tersebut sangat penting bagi kualitas kehidupan masyarakat itu sendiri.²⁶

ILM ini banyak dibuat oleh pemerintah dari LSM (Lembaga Swadaya Masyarakat) untuk mendidik, mengingatkan, menggalang solidaritas, mengajurkan tentang lingkungan, kebersihan, penanggulangan bencana, dan ketertiban lalu lintas. Perusahaan komersial ada beberapa yang membuat ILM misalnya penggunaan air bersih, hemat energi, ajakan pemberantasan korupsi, dan pelestarian kekayaan alam dan budaya bangsa.²⁷

ILM mempunyai dampak tersendiri dimana dengan adanya ILM dapat mengubah akan pola perilaku atau kebiasaan yang tidak sesuai, sehingga ILM hadir dan mampu mengubah akan sikap masyarakat pada umumnya. Misalnya ILM yang dilarang menggunakan handphone pada saat berkendara. Pesan iklan layanan masyarakat tersebut sangat berguna akan informasi yang mampu menjaga keselamatan masyarakat dalam berkendara.

Maksud dari Iklan Layanan Masyarakat berbasis visual adalah sebuah iklan yang mencakup segala sesuatu yang terlihat pada papan iklan. ILM berbasis visual masuk dalam kelompok *Below The Line (BTL)* yang merupakan pelengkap yang mendukung lini atas. ILM berbasis visual masuk dalam kategori bentuk media yang

²⁶ Pujiyanto, *Iklan Layanan Masyarakat*. h.7

²⁷ Rusman Latief, *Siaran Televisi Nondrama "Kreatif Produksi Public Relations dan Iklan"*. (Jakarta: PT. Adhitya Andrebina Agung, 2015), h. 221

dinamakan *Billboard* yakni papan iklan yang berukuran besar yang ditempatkan di ruang terbuka di pinggir jalan atau perempatan jalan.

Contoh gambar Iklan Layanan Masyarakat Berbasis Visual



C. Promosi dan Periklanan

a. Promosi

Promosi adalah bagaimana mengubah perilaku atau upaya yang dilakukan oleh produsen untuk mengubah perilaku seseorang secepat mungkin. Promosi dirancang untuk memperkenalkan produk baru, dan juga membangun merek dengan penguatan pesan iklan dan citra perusahaan. Selain itu, promosi dapat mendorong konsumen dengan segera untuk melakukan tindakan pembelian. Tujuan umum dari promosi antara lain adalah untuk merangsang permintaan oleh konsumen, memperbaiki kinerja pemasaran, dan juga sebagai suplemen periklanan, penjualan tatap muka, hubungan masyarakat dan pemasaran langsung.

b. Periklanan

Periklanan adalah komunikasi yang di bayar, kadang bersifat pendidikan sehingga belum tentu menjual produk. Tujuan utama dari periklanan yaitu menginformasikan, membujuk, dan mengingatkan.

1. Periklanan informatif berarti pemasar harus merancang iklan sedemikian rupa agar hal-hal penting mengenai produk bisa disampaikan dan dimengerti target konsumennya.
2. Periklanan yang bersifat membujuk biasanya dituangkan dalam pesan-pesan iklan perbandingan. Tujuannya adalah untuk meyakinkan konsumen bahwa merek yang ditawarkan adalah pilihan yang paling baik dengan menunjukkan kelebihan-kelebihan dari produk atau jasa yang ditawarkan dengan produk atau jasa sejenis.
3. Periklanan yang bertujuan untuk mengingatkan, biasanya digunakan untuk produk-produk yang sudah mapan dan mempunyai kelompok konsumen tertentu.

Secara umum, periklanan dihargai karena dikenal sebagai pelaksana beragam fungsi komunikasi yang penting bagi perusahaan bisnis dan organisasi lainnya, antara lain:

a. *Informing* (memberi informasi)

Periklanan membuat konsumen sadar akan merek-merek baru, mendidik mereka tentang berbagai fitur dan manfaat merek, serta memfasilitasi penciptaan merek yang positif. Karena merupakan suatu bentuk komunikasi yang efektif, kemampuan menjangkau khalayak luas dengan biaya per kontak yang relative rendah, periklanan memfasilitasi pengenalan merek-merek baru, meningkatkan jumlah permintaan terhadap merek-merek yang telah ada, dan meningkatkan puncak kesadaran dalam benak konsumen untuk merek-merek yang sudah ada dalam kategori

produk yang matang. Periklanan menampilkan peran informasi bernilai lainnya baik untuk merek yang diiklankan maupun konsumennya dengan mengajarkan manfaat-manfaat baru dengan merek-merek yang telah ada.

b. Persuading

Iklan yang efektif akan mampu mempersuasi (membujuk) pelanggan untuk mencoba produk dan jasa yang diiklankan. Terkadang persuasi berebentuk mempengaruhi permintaan primer, yakni menciptakan permintaan bagi keseluruhan kategori produk. Lebih sering iklan berupaya membangun permintaan sekunder, yakni permintaan bagi merek-merek perusahaan yang spesifik.

c. Reminding

Iklan menjaga agar merek perusahaan tetap segar dalam ingatan konsumen. Periklanan yang efektif juga meningkatkan minat konsumen terhadap merek yang sudah ada dan pembelian sebuah merek yang mungkin tidak akan dipilihnya periklanan lebih jauh, didemonstrasikan untuk mempengaruhi pengalihan merek dengan mengingatkan para konsumen yang akhir-akhir ini belum membeli suatu merek yang tersedia dan mengandung atribut-atribut yang menguntungkan.

D. Teori Respon

Respon adalah suatu kegiatan (*activity*) dari organisme itu bukanlah semata-mata suatu gerakan yang positif, setiap jenis kegiatan yang ditimbulkan oleh suatu perangsang dapat juga disebut respon. Secara umum respon atau tanggapan dapat diartikan sebagai hasil atau kesan yang didapat (ditinggal) dari pengamatan tentang

subjek, peristiwa atau hubungan-hubungan yang diperoleh dengan menyimpulkan informasi dan menafsirkan pesan-pesan.²⁸

Istilah respon dalam komunikasi adalah kegiatan komunikasi yang diharapkan mempunyai hasil atau dalam setelah komunikasi dinamakan efek. Suatu kegiatan komunikasi itu memberikan efek berupa respon dari komunikasi terhadap pesan yang dilancarkan oleh komunikator. Respon dibedakan menjadi tiga bagian.²⁹

- d. Kognitif: yang dimaksud dengan respon kognitif adalah respon yang berkaitan erat dengan pengetahuan keterampilan dan informasi seseorang mengenai sesuatu. Respon ini timbul apabila adanya perubahan terhadap yang dipahami oleh khalayak.
- e. Afektif: yang dimaksud dengan respon afektif adalah respon yang berhubungan dengan emosi, sikap, dan menilai seseorang terhadap sesuatu.
- f. Psikomotorik: yang dimaksud dengan psikomotorik adalah respon yang berhubungan dengan perilaku nyata yang meliputi tindakan atau kebiasaan.

E. Kode dan Tanda Lalulintas dalam Kesadaran Berkendara

Tanda lalulintas yang berada di pinggir jalan selalu kita abaikan, padahal hal tersebut sangat penting bagi kita semua terutama terhadap orang yang berkendara. Rambu lalulintas terdiri dari 6 jenis yaitu rambu peringatan, rambu larangan, rambu perintah, rambu petunjuk, rambu papan tambahan, dan rambu nomor rute. Berikut adalah beberapa kode rambu lalulintas beserta artinya:

²⁸ Jalaluddin Rakhmat, *Psikologi Komunikasi*, h.52

²⁹ Jalaluddin Rakhmat, *Psikologi Komunikasi*, h.118









4b

Larangan parkir sampai jarak 15 m dari tempat pemasangan rambu menurut arah lalulintas, kecuali dinyatakan lain dengan papan tambahan



5a

Larangan berbelok ke kiri bagi kendaraan bermotor maupun tidak bermotor untuk masuk jalan simpangan atau berpindah jalur yang searah lalulintas



5b

Larangan berbelok ke kanan bagi kendaraan bermotor maupun tidak bermotor untuk masuk jalan simpangan atau berpindah jalur yang searah lalulintas



5c

Larangan berbalik arah bagi kendaraan bermotor maupun tidak bermotor



6

Larangan mendahului kendaraan lain yang berjalan di depan



7

Larangan menggunakan isyarat suara



8a

Larangan masuk bagi kendaraan dengan panjang lebih dari ... m



8b

Larangan masuk bagi kendaraan dengan lebar lebih dari ... m



8c

Larangan masuk bagi kendaraan dengan tinggi lebih dari ... m



8d

Larangan masuk bagi kendaraan tidak bermotor dengan panjang lebih dari ... m



8e

Larangan masuk bagi kendaraan yang seluruh berat termasuk muatannya lebih dari 5 ton



8f

Larangan masuk bagi kendaraan dengan muatan sumbu lebih dari 8 ton



1a

Dilarang berjalan terus, wajib berhenti sesaat dan meneruskan perjalanan setelah mendapat kepastian aman dari lalu lintas arah lainnya



1b

Dilarang berjalan terus apabila mengakibatkan rintangan, hambatan, gangguan bagi lalu lintas dari arah lain yang wajib didahulukan



1c

Dilarang berjalan terus, pada persilangan-persilangan sebidang lintasan kereta api jalur tunggal, wajib berhenti sesaat untuk mendapatkan kepastian aman



1d

Dilarang berjalan terus, pada persilangan-persilangan sebidang lintasan kereta api jalur ganda, wajib berhenti sesaat untuk mendapatkan kepastian aman



1e

Dilarang berjalan terus, wajib berhenti sesaat dan meneruskan perjalanan setelah melaksanakan sesuatu kegiatan / kewajiban tertentu (contoh untuk pemeriksaan cukai)



1f

Dilarang berjalan terus, wajib berhenti sesaat sebelum bagian jalan tertentu dan meneruskan perjalanan setelah mendahulukan kendaraan yang datang dari arah depan secara bersamaan



2a

Larangan masuk bagi semua kendaraan bermotor maupun tidak bermotor dari kedua arah



2b

Larangan masuk bagi semua kendaraan bermotor maupun tidak bermotor



3a

Larangan masuk bagi kendaraan bermotor roda empat atau lebih



3b

Larangan masuk bagi kendaraan bermotor roda tiga



3c

Larangan masuk bagi kendaraan bermotor roda tiga



3d

Larangan masuk bagi kendaraan bermotor



F. Kepedulian Dalam Berkendara

Keselamatan dan keamanan dalam berkendara adalah harapan dari seluruh pengguna jalan. Namun sayang, pengemudi kendaraan di Indonesia pada umumnya mengemudikan kendaraan tanpa dibekali keterampilan mengemudi, pengetahuan, serta etika dalam berlalu lintas yang baik dan benar. Akibatnya, sering terjadi hal-hal yang tidak diinginkan seperti halnya jatuh dari kendaraan maupun kecelakaan yang bisa menyebabkan kematian bagi para pengguna jalan.

Korban lalu lintas setiap hari tergeletak di jalan raya tanpa mengenal umur, tua maupun muda, laki-laki ataupun perempuan. Kecelakaan tidak hanya mengakibatkan kehilangan nyawa seseorang tetapi juga bisa mengakibatkan kerugian ekonomi dan mengganggu aktifitas kehidupan. Setiap saat kita bisa menjadi korban kecelakaan karena kurangnya pengetahuan berkendara serta etika dalam berkendara, terkadang juga pengguna jalan kurang memperhatikan keselamatan berlalu lintas.

Kecelakaan lalu lintas selalu diawali dengan pelanggaran pengguna jalan yang bisa berakibat merugikan diri sendiri maupun pengguna jalan yang lain. Oleh karena itu, sudah saatnya kita memikirkan bagaimana menyelamatkan pengguna jalan agar tidak menjadi korban yang sia-sia di jalan akibat ketidaktahuan mengenai arti pentingnya keselamatan serta keamanan dalam berlalu lintas di jalan raya.

Di Indonesia, hampir seluruh masyarakat pengguna jalan mengemudikan kendaraan di jalan tanpa melalui proses belajar mengemudi yang baik dan benar. Selama ini masyarakat tidak pernah di berikan pengetahuan mengenai keterampilan mengemudikan kendaraan dan etika berlalu lintas di jalan raya. Nyatanya, hal ini

terlihat dengan tidak adanya budaya saling menghargai antara sesama pengguna jalan, seperti saling serobot dan tidak ada yang mau mengalah. Akibatnya, terjadi pelanggaran, kecelakaann, dan hal-hal yang tidak diinginkan di jalan raya.

Di Negara lain, orang berlalu lintas sangat tertib. Mereka mengetahui bagaimana aturan berlalu lintas, bagaimana saling menghargai, yang mana harus di prioritaskan di jalan dan sebagainya. Hal ini bisa terjadi karena sebelum mereka mengemudikan kendaraan, mereka telah diberikan edukasi pengetahuan tentang bagaimana aturan berlalu lintas yang benar, teknik berkendara, serta etika berlalu lintas yang benar.

G. Faktor Pendukung dan Penghambat Kepedulian Berkendara dengan Baik

a. Faktor Pendukung

Keselamatan berkendara mengacu kepada perilaku berkendara yang secara ideal harus memiliki tingkat keamanan yang cukup baik bagi diri sendiri maupun bagi orang lain, agar terhindar dari kecelakaan lalu lintas (UU RI No. 22 Tahun 2009). Diperlukan sebuah sistem yang lebih menyeluruh sehingga pengendara kendaraan bermotor benar-benar sadar dan paham akan pentingnya menjaga dan membudayakan keselamatan di jalan raya. Ada 3 faktor pendukung dalam berkendara:

1. Kesadaran (Awareness), adalah penguasaan diri dalam berkendara. Pengendara yang mempunyai kesadaran penuh dan memiliki prosedur berkendara dengan baik, benar dan aman akan selalu terdorong untuk tertib pada peraturan yang

ada. Selain itu, pengendara yang mempunyai kesadaran penuh dalam berkendara tidak akan bersikap membahayakan.

2. Kewaspadaan (Alertness), merupakan faktor utama yang menjamin pengendara untuk selalu siaga dan waspada. Ini adalah sistem perlindungan pertama jika menghadapi pengendara lain yang berlaku tidak aman di jalan raya. Pengendara tidak akan mudah terpengaruh untuk mengikuti tindak tidak aman di jalan raya karena ia sadar sepenuhnya akan bahaya.
3. Sikap dan mental (Attitude), merupakan faktor dominan yang sangat menentukan keselamatan di jalan raya. Seseorang yang dapat mengendalikan sikap di jalan raya berarti dapat mengendalikan emosinya. Dengan pengendalian emosi di jalan raya, maka akan muncul sikap untuk memperhatikan kepentingan orang lain selain kepentingan dirinya

b. Faktor Penghambat

1. Faktor manusia, kecelakaan lalulintas dapat terjadi karena pengemudi kendaraan yang melanggar rambu lalulintas. Pengemudi mengemudikan kendaraannya dengan semaunya sendiri, ketidaktahuan terhadap peraturan yang berlaku, tidak terampil dalam berkendara, kurangnya pemahaman tentang cara berkendara yang baik dan benar.
2. Faktor jalan, faktor jalan yang dimaksudkan yaitu kecepatan rencana jalan, jalan yang rusak atau berlubang, jarak pandang dan kondisi permukaan jalan

yang dapat menimbulkan adanya kecelakaan dan bisa membahayakan pengguna jalan yang lain.

H. Pandangan Islam terhadap keselamatan berkendara

Bencana yang secara tiba-tiba tentu sangat menakutkan bagi setiap orang dan tentunya tidak ada seorangpun yang ingin mengalaminya. Namun yang namanya bencana tidak ada seorangpun yang dapat mengetahuinya dan kapan musibah itu akan terjadi. Maka dari itu sebisa mungkin kita sebagai manusia biasa hendaknya selalu berhati-hati dalam segala hal agar sebisa mungkin terhindar dari bencana. Selain itu kita juga selalu dianjurkan untuk selalu berdoa memohon perlindungan agar terhindar dari bencana yang ada di sekeliling kita. Berikut adalah doa agar kita terhindar dari bencana:

وعن أبي اليسر قال : (اللَّهُمَّ إِنِّي أَعُوذُ

مِنَ التَّرْدِي وَالْهَدْمِ وَالْعَرَقِ وَالْحَرِيقِ وَأَعُوذُ بِكَ أَنْ يَتَّخِبَنِي الشَّيْطَانُ عِنْدَ الْمَوْتِ وَأَعُوذُ بِكَ أَنْ أَمُوتَ فِي سَبِيلِكَ مُذْبِرًا وَأَعُوذُ بِكَ أَنْ أَمُوتَ لِدِيْعًا)

.

Artinya:

Diriwayatkan dari Abu Yasar, ia mengatakan bahwa Rasulullah saw. mengucapkan doa, "Ya Allah, aku berlindung kepada-Mu dari kematian karena jatuh dari tempat yang tinggi, tertimpa reruntuhan, tenggelam, dan terbakar. Dan aku berlindung kepada-Mu dari bujukan syetan saat sakaratul

maut, kematian saat lari dari perang di jalan-Mu, serta mati karena sengatan binatang." (HR. An Nasa'i; shahih).³⁰

Potongan hadis tersebut menjelaskan bahwa bencana bisa terjadi dimana, kapan serta menimpa siapa saja. Oleh karena itu kita sebagai manusia biasa hanya bisa pasrah karena tidak ada seorangpun yang mengetahui kapan bencana akan terjadi. Seperti halnya dalam berkendara, terhindar dari kecelakaan maupun bencana lainnya merupakan harapan setiap pengendara yang sedang berlalulintas. Terkadang dalam berkendara kita sangat berhati-hati tetapi musibah, bencana bisa terjadi kapan dan dimana saja serta menimpa siapa saja. Kita hanya perlu selalu berdoa agar terhindar dari kecelakaan atau bencana apapun.

³⁰ Aidh al-Qarni, *Firdaus Sunnah 3531 Hadist Pilihan*. (Jakarta: Gema Insani, 2017), h.510

BAB III

METODOLOGI PENELITIAN

A. Jenis dan Lokasi Penelitian

1. Jenis Penelitian

Sebagaimana layaknya sebuah penelitian ilmiah, maka penelitian ini memiliki objek yang jelas untuk mendapatkan data yang akurat, teknik pengumpulan data dan analisis data yang tepat. Untuk itu, dalam penelitian ini menggunakan metode penelitian deskriptif kuantitatif yaitu penelitian yang digunakan untuk pengumpulan data yang luas dan banyak dari sampel yang diambil dari populasi tertentu.³¹ Penelitian kuantitatif yaitu sebuah penelitian yang dilakukan untuk mendapatkan informasi ilmiah di balik angka-angka.³² Penelitian deskriptif yaitu penelitian yang berusaha untuk menuturkan pemecahan masalah yang ada berdasarkan data-data.³³

Bertolak dari rumusan masalah, maka jenis penelitian ini adalah penelitian yang bersifat deskriptif kuantitatif dengan tujuan untuk mengetahui persepsi masyarakat terhadap iklan layanan masyarakat berbasis visual.

2. Lokasi Penelitian

Penelitian ini berlokasi di Kecamatan Ujung Bulu Kabupaten Bulukumba. Yaitu tepatnya di Kelurahan Terang-terang pada bulan Desember 2017

³¹ Sugiyono, *Metode Penelitian Kuantitatif, Kualitatif dan R&D*. (Bandung: Alfabeta, 2014), h.24

³² Nanang Martono, *Metode Penelitian Kuantitatif: Analisis Isi dan Analisis Data Sekunder*. (Jakarta: Rajawali Pers, 2014), h.20

³³ Cholid Narbuko dan Abu Achmadi, *Metode Penelitian*. (Jakarta: Bumi Aksara, 2012), h.48

B. Pendekatan Penelitian

Penelitian ini menggunakan deskriptif kuantitatif dengan teknik analisis persentase. Analisis deskripsi presentase ini digunakan untuk mengkaji variabel yang ada dalam penelitian ini. Penelitian ini merupakan penelitian yang menggunakan kuesioner (angket) sebagai instrumen penelitian. Kuesioner merupakan lembaran yang berisi beberapa pertanyaan dengan struktur yang baku. Dalam pelaksanaan survei, kondisi penelitian tidak dimanipulasi oleh peneliti.³⁴

C. Populasi dan Sampel

1. Populasi

Populasi merupakan keseluruhan objek atau subjek yang berada pada suatu wilayah dan memenuhi syarat-syarat tertentu berkaitan dengan masalah penelitian, atau keseluruhan unit atau individu dalam ruang lingkup yang akan diteliti.³⁵ Populasi penelitian ini adalah Kepala Keluarga (KK), karena Kepala Keluargalah yang diharapkan mampu memberi tahu mengenai persoalan maupun informasi terhadap anggota keluarganya. Adapun populasi dalam penelitian ini bertempat di Kelurahan Terang-Terang Kecamatan Ujung Bulu yang berjumlah 819 Kepala Keluarga.

³⁴ Bambang Prasetyo dan Lina Miftahul Jannah, *Metode Penelitian Kuantitatif*, (Jakarta: Rajawali Pers, 2013), h.49

³⁵ Nanang Martono, *Metode Penelitian Kuantitatif: Analisis Isi dan Analisis Data Sekunder*, h.74

2. Sampel

Sampel merupakan bagian dari populasi yang memiliki ciri-ciri atau keadaan tertentu yang diteliti. Sampel dapat didefinisikan sebagai anggota populasi yang dipilih dengan menggunakan prosedur tertentu sehingga diharapkan dapat mewakili populasi.³⁶ Teknik pengambilan sampel dalam penelitian ini akan menggunakan teknik *Purposif Random Sampling*, yaitu teknik penetapan sampling berdasarkan pertimbangan peneliti dimana wilayah tersebut merupakan tempat mewakili banyaknya ILM serta kelurahan tersebut mewakili letak geografis dari seluruh kelurahan yang ada di Kecamatan Ujung Bulu. Apabila subjek melebihi dari 100, maka peneliti mengambil sampel 10-15% atau 20-25% atau berapa saja dari jumlah populasi tergantung kemampuan peneliti dilihat dari segi waktu, tenaga, dana dan besar kecilnya resiko yang ditanggung oleh peneliti. Dari hasil studi pendahuluan, penulis menetapkan bahwa Kelurahan Terang-terang berjumlah 819 Kepala Keluarga. Dari jumlah tersebut, penulis menetapkan sampel sebanyak 10%. Jadi sampel yang diambil adalah:

$$819 \text{KK} \times 10\% : 100 = 82 \text{KK}$$

³⁶ Nanang Martono, *Metode Penelitian Kuantitatif: Analisis Isi dan Analisis Data Sekunder*, h.75

D. Instrumen Penelitian

Instrumen penelitian adalah alat atau fasilitas yang digunakan peneliti dalam mengumpulkan data agar pekerjaannya lebih mudah dan hasilnya lebih baik, dalam arti lebih cermat, lengkap dan sistematis sehingga lebih mudah diolah.³⁷

Dalam penelitian ini, instrumen penelitian yang penulis gunakan adalah:

1. Daftar Angket, merupakan salah satu instrumen penelitian yang mengajukan lembaran pertanyaan kepada responden yakni masyarakat Kecamatan Ujung Bulu Kabupaten Bulukumba.
2. Lembar Observasi, merupakan instrumen penelitian yang menggunakan pengumpulan data dari sebagian jumlah masyarakat Kecamatan Ujung Bulu Kabupaten Bulukumba.

E. Teknik Pengumpulan Data

1. Observasi

Observasi diartikan sebagai kegiatan mengamati secara langsung, tanpa mediator untuk melihat dengan dekat objek tersebut. Observasi adalah pengumpulan data yang dilakukan dengan cara mengamati dan mencatat secara sistematis gejala-gejala yang diselidiki.³⁸ Observasi yang dilakukan peneliti yakni mengumpulkan data langsung dari lapangan dengan melihat Iklan Layanan Masyarakat di pinggir jalan tepatnya di Kelurahan Terang-terang.

³⁷ Wiratna Sujarweni, *Metodologi Penelitian*, (Yogyakarta: Pustaka baru press, 2014), h.76

³⁸ Cholid Narbuko dan Abu Achmadi, *Metode Penelitian*. h. 70

2. Kuisisioner atau Angket

Kuisisioner adalah suatu daftar yang berisikan rangkaian pertanyaan mengenai suatu masalah atau bidang yang akan diteliti. Untuk memperoleh data, angket disebarakan kepada responden.³⁹ Adapun jenis pertanyaan yang digunakan adalah kuisisioner semi yaitu kuisisioner yang responden di sediakan jawaban dan juga diberi kesempatan untuk menjawab sesuai kemauannya.

F. Teknik Pengolahan dan Analisis Data

1. Teknik Pengolahan

Teknik pengolahan data yang digunakan dalam penelitian ini adalah dengan pengolahan statistik, yang mana dalam penyelesaian pengolahan data tersebut dengan bantuan *SPSS for windows* versi 22.0.

2. Analisis Data

Analisis data diartikan sebagai upaya data yang sudah tersedia kemudian diolah dengan statistik dan dapat digunakan untuk menjawab rumusan masalah dalam penelitian. Dengan demikian, teknik analisis data dapat diartikan sebagai cara melaksanakan analisis terhadap data, dengan tujuan mengolah data tersebut untuk menjawab rumusan masalah.⁴⁰

Data yang telah dikumpulkan melalui proses penyebaran angket selanjutnya diolah dan dianalisis menggunakan rumus persentase. Adapun rumus persentase yang dimaksud ialah sebagai berikut:

³⁹ Cholid Narbuko dan Abu Achmadi, *Metode Penelitian*. h. 48

⁴⁰ Wiratna Sujarweni, *Metodologi Penelitian*, h.103

$$\% = \frac{\Sigma}{N} \times 100\%$$

Dimana:

% = Persentase

n = Nilai Item

N= Jumlah Responden

Dalam satu angket, terdapat 3 pertanyaan mengenai pemahaman masyarakat tentang iklan layanan masyarakat berbasis visual dimana media yang digunakan adalah rambu lalu lintas. Setiap pertanyaan terdiri atas 10 item rambu lalu lintas sehingga total item keseluruhan untuk satu angket adalah 30 item. Nilai item didapatkan dengan membagi jumlah responden dengan total keseluruhan item hingga didapatkan angka 2,73 sebagai nilai satu item.

BAB IV

HASIL DAN PEMBAHASAN

A. *Deskripsi Lokasi Penelitian*

1. Sejarah singkat Kabupaten Bulukumba

Bulukumba sebagai suatu wilayah sosial budaya sudah lama dikenal didalam cerita legenda. Bahkan mitologi penamaan “Bulukumba”, konon bersumber dari kosa kata bahasa bugis “buluku” dan “mupa” yang berarti “tetap gunung milik saya”. Mitos ini pertama kali muncul pada abad ke 17 Masehi ketika terjadi perang saudara antara kerajaan Gowa dan kerajaan Bone. Dipesisir pantai yang sekarang bernama “tanakongkong”, disitulah utusan Raja Gowa dan Bone bertemu. Mereka berunding secara damai dan menetapkan batas wilayah pengaruh kerajaan masing-masing. “Bangkeng Buki” yang merupakan lereng bukit dari gunung lompo battang diklaim oleh pihak kerajaan Gowa sebagai batas wilayah kekuasaannya mulai dari Kindang sampai ke wilayah timur. Namun pihak kerajaan Bone bersitegang mempertahankan “bangkengbuki” sebagai wilayah kekuasaannya mulai dari barat sampai ke selatan. Tercetuslah kalimat “Bulukumupa” yang pada dialek tertentu terjadi proses bunyi berubah menjadi “Bulukumba”. Konon, sejak itulah nama Bulukumba mulai ada, dan hingga saat ini resmi menjadi sebuah kabupaten.

Kabupaten Bulukumba secara geografis terletak pada titik astronomis 52-540’ Lintang Selatan dan 119 58’ sampai dengan 120 38’ Bujur Timur. Secara administratif wilayah kabupaten Bulukumba berbatasan dengan wilayah administratif kabupaten Sinjai di sebelah utara, Teluk Bone di sebelah timur, Laut Flores di

sebelah selatan dan berbatasan dengan wilayah administratif Kabupaten Bantaeng di sebelah barat. Wilayah Bulukumba yang terletak di jazirah selatan Sulawesi memiliki luas daerah sekitar 1.154,76 Km atau sekitar 1,85% dari luas daerah Provinsi Sulawesi Selatan. Secara administratif, wilayah Kabupaten Bulukumba dibagi dalam sepuluh kecamatan yaitu Kecamatan Gantarang, Kecamatan Ujung Bulu, Kecamatan Ujung Loe, Kecamatan Bonto Bahari, Kecamatan Bonto Tiro, Kecamatan Herlang, Kecamatan Kajang, Kecamatan Bulukumpa, Kecamatan Rilau Ale dan Kecamatan Kindang. Terbagi ke dalam 27 kelurahan dan 109 desa. Ditinjau dari segi luas kecamatan Gantarang dan Bulukumpa merupakan dua wilayah kecamatan terluas masing-masing seluas 173,51 km² dan 171,33 km² sekitar 30 persen dari luas kabupaten. Kemudian disusul kecamatan lainnya dan terkecil adalah kecamatan Ujung Bulu yang merupakan pusat kota kabupaten dengan luas 14,44 km² atau hanya sekitar 1 persen.⁴¹

2. Profil singkat Kecamatan Ujung Bulu

Ujung Bulu merupakan ibukota Kabupaten Bulukumba, Provinsi Sulawesi Selatan. Kota Bulukumba meliputi wilayah Kecamatan Ujung Bulu, salah satu dari sepuluh kecamatan yang ada di kabupaten Bulukumba. Wilayah Kota Bulukumba terletak di ujung selatan wilayah Kabupaten Bulukumba, berbatasan langsung dengan Laut Flores.

Kecamatan Ujung Bulu memiliki luas wilayah 14,44 km² dengan jumlah penduduk 48.816 jiwa. Sehingga kepadatan penduduknya mencapai 3.381 jiwa per

⁴¹ BPS Kabupaten Bulukumba, *Kabupaten Bulukumba Dalam Angka*, 2016, h.4

km². Ujung Bulu meliputi desa/kelurahan Bentengge, Ela-ela, Kasimpureng, Loka, Terang-Terang, Tanah Kongkong, Bintarore, Caile dan Kalumeme. Adapun Terang-Terang merupakan ibukota Kecamatan Ujung Bulu sedangkan Tanah Kongkong terdapat Kantor Bupati Bulukumba. Batas wilayah Kota Bulukumba meliputi sebelah utara dan barat dengan Kecamatan Gantarang, sebelah selatan dengan Laut Flores, dan sebelah timur dengan Kecamatan Ujung Loe. Penulis berfokus pada kelurahan terang-terang yang mempunyai letak geografis pantai dengan ketinggian <500 m. memiliki dua dusun, lima RW, dan Sembilan RT.⁴²

3. Analisis Karakteristik Responden

Karakteristik yang digunakan untuk menggambarkan subyek penelitian. Berdasarkan hal tersebut, maka responden yang digunakan dalam penelitian ini berjumlah 82 responden yang merupakan Kepala Keluarga (KK) di kelurahan Terang-terang Kecamatan Ujung Bulu. 82 responden tersebut dilihat dari jenis kelamin dan umur.

a. Jenis Kelamin

Responden sebagai sampel memegang peran penting guna mengetahui Persepsi Masyarakat terhadap Iklan Layanan Masyarakat Berbasis Visual di Kecamatan Ujung Bulu Kabupaten Bulukumba, sehingga informasi yang diperoleh diharapkan dapat mempresentasikan faktual yang ada di lokasi penelitian agar validitas penelitian ini terpenuhi. Adapun gambaran karakteristik responden yang berkaitan dengan jenis kelamin dapat dilihat pada tabel berikut:

⁴² BPS Kabupaten Bulukumba, *Kecamatan Ujung Bulu Dalam Angka*, 2016, h. 2

Tabel 4.1 Distribusi Karakteristik Responden Berdasarkan Jenis Kelamin Masyarakat di Kecamatan Ujung Bulu Kabupaten Bulukumba

No.	Jenis Kelamin	Frekuensi	Persentase (%)
1	Laki-laki	63	76,8
2	Perempuan	19	23,2
	Total	82	100

Sumber: Data diolah berdasarkan SPSS versi 22.0

Tabel 4.1 diatas menunjukkan bahwa responden Laki-laki lebih tinggi persentasinya yaitu sebanyak 63 responden (76,8%) dibandingkan dengan responden perempuan yang hanya sebanyak 19 responden (23,2%).

b. Umur

Umur merupakan salah satu identitas yang dapat dijadikan petunjuk untuk mengetahui dan menentukan kemampuan fisik dan cara berpikir seseorang. Untuk mengetahui distribusi persentasi responden berdasarkan kelompok umur dapat dilihat pada tabel berikut:

Tabel 4.2 Distribusi Karakteristik Responden Berdasarkan Umur Masyarakat di Kecamatan Ujung Bulu Kabupaten Bulukumba

No.	Umur	Frekuensi	Persentase (%)
1	23-29	7	8,4
2	30-37	13	15,7
3	38-45	23	28,1
4	46-52	26	31,8
5	53-59	11	13,3
6	60	2	2,4
	Total	82	100

Sumber: Data diolah Berdasarkan SPSS versi 22.0

Tabel 4.2 diatas menunjukkan bahwa responden yang berumur 46-52 tahun berada pada persentase tertinggi yaitu sebanyak 26 responden (31,8%). Kemudian responden berumur 38-45 tahun sebanyak 23 responden (28,1%). Responden berumur 30-37 tahun sebanyak 13 responden (15,7%). Responden berumur 53-59 tahun sebanyak 11 responden (13,3%). Responden berumur 23-29 tahun sebanyak 7 responden (8,4%). Sedangkan responden yang berumur 60 tahun hanya terdiri atas 2 responden (2,4%).

4. Analisis Deskriptif

Analisis deskriptif adalah analisis data dengan menggunakan statistik untuk menganalisis data dengan cara mendeskripsikan atau menggambarkan data yang terkumpul sebagaimana adanya.

Pengolahan data dilakukan dengan bantuan *SPSS for windows* versi 22.0. Data yang digunakan dalam analisis ini disajikan dalam lampiran dengan rangkuman sebagai berikut:

Tabel 4.3 Distribusi Frekuensi Pengetahuan Masyarakat terhadap ILM di Kecamatan Ujung Bulu Kabupaten Bulukumba

Pengetahuan	Batas	Frekuensi	Persentasi %
Tinggi	17	78	95,2
Sedang	10-16	2	2,4
Rendah	4-9	2	2,4
Total		82	100

Sumber: Data diolah Berdasarkan Data SPSS versi 22.0

Tabel 4.3 diatas menunjukkan bahwa tingkat pengetahuan masyarakat terhadap rambu lalulintas berada pada kategori tinggi adalah 78 orang responden dengan persentasi 95,2%. Tingkat pengetahuan masyarakat pada kategori sedang yaitu 2 orang responden dengan persentasi 2,4%. Sedangkan tingkat pengetahuan masyarakat terhadap rambu lalulintas berada pada kategori rendah adalah 2 orang responden dengan persentasi 2,4%. Dari hasil analisis penulis, tingginya pengetahuan masyarakat terhadap rambu lalulintas penyebabnya adalah karena mereka memiliki banyak pengetahuan mengenai rambu lalulintas sehingga keselamatan dan keamanan mereka terjamin. Pengetahuan sedang yang dimiliki masyarakat terhadap rambu lalulintas adalah mereka memiliki sedikit pengetahuan mengenai rambu lalulintas sehingga terkadang mereka mematuhi rambu tersebut dan terkadang juga tidak

mematuhi. Sedangkan rendahnya pengetahuan masyarakat terhadap lalulintas adalah karena kurangnya kesadaran untuk mencari tahu arti dari rambu lalulintas sehingga mereka tidak peduli dengan arti rambu lalulintas yang mereka lintasi.

Tabel 4.4 Distribusi Frekuensi Sikap Masyarakat terhadap ILM di Kecamatan Ujung Bulu Kabupaten Bulukumba

Sikap	Batasan	Frekuensi	Persentasi %
Sangat Senang	20	43	52,4
Kurang Senang	17-19	8	9,8
Tidak Senang	14-16	31	37,8
Total		82	100

Sumber: Data diolah Berdasarkan Data SPSS Versi 22.0

Tabel 4.4 diatas menunjukkan bahwa sikap masyarakat terhadap rambu lalulintas yang berada pada kategori sangat senang yaitu 43 orang responden dengan persentasi 52,4%. Sikap masyarakat terhadap rambu lalulintas yang berada pada kategori kurang senang yaitu 8 orang responden dengan persentasi 9,8%. Sedangkan sikap masyarakat pada kategori tidak senang sebanyak 31 orang responden dengan persentase 37,8%. Dari hasil analisis penulis, sikap sangat senang masyarakat terhadap rambu lalulintas karena masyarakat dapat mengetahui peraturan-peraturan yang ada di sepanjang jalan yang mereka lintasi serta masyarakat tahu apa yang boleh dilakukan dan apa yang tidak boleh dilakukan saat mengendara. Sikap kurang senang masyarakat terhadap rambu lalulintas karena menurut mereka, rambu lalulintas tidak terlalu penting untuk di perhatikan. Sedangkan sikap tidak senang masyarakat

terhadap rambu lalulintas karena menurut mereka rambu lalulintas tidak penting di daerah tersebut, melanggar lalulintas sudah jadi hal biasa bagi mereka.

Tabel 4.5 Distribusi Frekuensi Perilaku Masyarakat terhadap ILM di Kecamatan Ujung Bulu Kabupaten Bulukumba

Perilaku	Batasan	Frekuensi	Persentasi
Taat	18	48	58,5
Kurang Taat	15-17	21	25,6
Tidak Taat	12-14	13	15,9
Total		82	100

Sumber Data diolah Berdasarkan Data SPSS Versi 22.0

Tabel 4.5 diatas menunjukkan bahwa perilaku masyarakat terhadap rambu lalulintas yang berada pada kategori taat adalah 48 orang responden dengan persentasi 58,5%. Perilaku masyarakat terhadap rambu lalulintas pada kategori kurang taat adalah 21 orang responden dengan persentasi 25,6%. Sedangkan perilaku masyarakat terhadap rambu lalulintas dengan kategori tidak taat adalah 13 orang responden dengan persentasi 15,9%. Dari hasil analisis penulis, perilaku taat masyarakat terhadap rambu lalulintas karena mereka memikirkan keselamatan diri sendiri dan juga keselamatan pengendara yang lain. Perilaku kurang taat masyarakat terhadap rambu lalulintas karena mereka hanya patuh ketika ada polisi yang berpatroli. Sedangkan perilaku tidak taat masyarakat terhadap rambu lalulintas karena sudah terbiasa melihat orang melanggar lalulintas serta tidak memikirkan keselamatan diri sendiri maupun keselamatan pengendara lain.

Tabel 4.6 Distribusi Frekuensi Persepsi Masyarakat terhadap ILM di Kecamatan Ujung Bulu Kabupaten Bulukumba

Persepsi	Batasan	Frekuensi	Persentasi %
Tinggi	56	36	43,9
Sedang	50-55	29	35,4
Rendah	44-49	17	20,7
Total		82	100

Sumber: Data diolah Berdasarkan Data SPSS Versi 22.0

Tabel 4.6 diatas menunjukkan bahwa persepsi masyarakat terhadap rambu lalulintas yang berada pada kategori tinggi adalah 36 orang responden dengan persentasi 43,9%. Persepsi masyarakat terhadap rambu lalulintas yang berada pada kategori sedang adalah 29 orang responden dengan persentasi 35,4%. Sedangkan persepsi masyarakat terhadap rambu lalulintas berada pada kategori rendah adalah 17 orang responden dengan persentasi 20,7%. Dari hasil analisis penulis, tingginya persepsi masyarakat terhadap rambu lalulintas karena masyarakat masih sangat paham akan arti rambu lalulintas dan kepentingan berlalu lintas sehingga masyarakat mematuhi setiap rambu lalulintas yang ada untuk menghindari sesuatu yang tidak diinginkan. Sedangkan persepsi masyarakat terhadap rambu lalulintas adalah beberapa masyarakat terkadang masih mengabaikan rambu lalulintas tergantung situasi dan kondisi seperti sedang terburu-buru atau melihat pengendara lainnya yang juga melanggar rambu lalulintas. Sedangkan rendahnya persepsi masyarakat terhadap

rambu lalu lintas adalah minimnya pengetahuan masyarakat terhadap lalu lintas sehingga masyarakat selalu mengabaikan rambu-rambu lalu lintas.

B. Pembahasan

Maksud dari penelitian ini adalah untuk mengetahui persepsi masyarakat terhadap Iklan Layanan Masyarakat Berbasis Visual di Kecamatan Ujung Bulu Kabupaten Bulukumba. Berikut ini secara mendetail pembahasan mengenai penelitian ini.

a. Persepsi Masyarakat

Pengetahuan masyarakat di Kecamatan Ujung Bulu Kabupaten Bulukumba menunjukkan bahwa tingkat pengetahuan masyarakat terhadap rambu lalu lintas berada pada kategori tinggi sebanyak 95,2% karena mereka memiliki banyak pengetahuan mengenai rambu lalu lintas sehingga keselamatan dan keamanan mereka terjamin. Adapun tingkat pengetahuan masyarakat pada kategori sedang dengan persentasi sebanyak 2,4% karena mereka hanya memiliki sedikit pengetahuan mengenai rambu lalu lintas sehingga terkadang mereka mematuhi rambu tersebut, dan terkadang juga tidak mematuhi. Sedangkan tingkat pengetahuan masyarakat terhadap rambu lalu lintas pada kategori rendah dengan persentasi sebanyak 2,4% penyebabnya karena kurangnya kesadaran masyarakat untuk mencari tahu arti dari rambu lalu lintas sehingga masyarakat tidak peduli dengan arti rambu lalu lintas yang mereka lintasi.

Tingginya pengetahuan masyarakat terhadap ILM sesuai tabel diatas di sebabkan oleh beberapa faktor yaitu:

1. Perkembangan teknologi terutama media massa dalam hal ini ialah televisi secara gencar mensosialisasikan iklan tentang pentingnya kesadaran berlalu lintas.
2. Perkembangan program dukungan dari Radio Cempaka Asri Bulukumba yang selalu menggelarakan program sadar berlalu lintas.

Sedangkan rendahnya pengetahuan masyarakat terhadap ILM sesuai tabel diatas disebabkan oleh beberapa faktor yaitu:

1. Rendahnya pendidikan yang di miliki masyarakat sehingga pengetahuan tentang tertib berlalu lintas tidak ada akhirnya mereka tidak memiliki kepekaan terhadap aturan berlalu lintas
2. Karena responden terlalu sibuk sehingga mereka tidak memiliki akses dengan media.

Sikap masyarakat di Kecamatan Ujung Bulu Kabupaten Bulukumba menunjukkan bahwa sikap masyarakat terhadap rambu lalulintas yang berada pada kategori sangat senang memiliki persentasi sebanyak 52,4% karena masyarakat dapat mengetahui peraturan-peraturan yang ada di sepanjang jalan yang mereka lintasi serta masyarakat tahu apa yang boleh dilakukan dan apa yang tidak boleh dilakukan saat mengendara. Adapun sikap masyarakat terhadap rambu lalulintas yang berada pada kategori kurang senang memiliki persentasi sebanyak 9,8% karena menurut mereka, rambu lalulintas tidak terlalu penting untuk di perhatikan. Sedangkan sikap

masyarakat terhadap rambu lalu lintas yang berada pada kategori tidak senang memiliki persentase sebanyak 37,8% karena menurut mereka rambu lalu lintas tidak penting di daerah tersebut dan melanggar lalu lintas sudah jadi hal biasa bagi mereka.

Perilaku masyarakat di Kecamatan Ujung Bulu Kabupaten Bulukumba menunjukkan bahwa perilaku masyarakat terhadap rambu lalu lintas yang berada pada kategori taat memiliki persentase sebanyak 58,5% karena masyarakat memikirkan keselamatan diri sendiri dan juga keselamatan pengendara yang lain. Adapun perilaku masyarakat terhadap rambu lalu lintas pada kategori kurang taat memiliki persentase sebanyak 25,6% karena masyarakat hanya patuh ketika ada polisi yang sedang berpatroli. Sedangkan perilaku masyarakat terhadap rambu lalu lintas pada kategori tidak taat memiliki persentase sebanyak 15,9% karena masyarakat sudah terbiasa melihat orang melanggar lalu lintas serta tidak memikirkan keselamatan diri sendiri maupun pengendara lain.

b. Faktor yang mempengaruhi persepsi masyarakat

1. Perkembangan teknologi media massa seperti telepon, televisi, radio dan media massa yang lain. Sehingga informasi terhadap kesadaran berlalu lintas lebih mudah didapatkan.
2. Memberikan pelayanan sosialisasi kepada masyarakat dalam program pemerintah seperti pentingnya berlalu lintas sehingga masyarakat yang memiliki pendidikan rendah akan menjadi paham bahwa keselamatan berlalu lintas sangatlah penting.

3. Pengalaman masyarakat terhadap Iklan Layanan Masyarakat untuk tertib berlalu lintas

BAB V

PENUTUP

A. Kesimpulan

Berdasarkan hasil penelitian dan pembahasan yang telah diuraikan pada bab sebelumnya maka dapat disimpulkan bahwa :

1. Pengetahuan masyarakat di Kecamatan Ujung Bulu Kabupaten Bulukumba menunjukkan bahwa tingkat pengetahuan masyarakat terhadap rambu lalu lintas berada pada kategori tinggi adalah 78 orang responden memiliki persentasi sebanyak 95,2% karena mereka memiliki banyak pengetahuan mengenai rambu lalu lintas sehingga keselamatan dan keamanan mereka terjamin.
2. Sikap masyarakat di Kecamatan Ujung Bulu Kabupaten Bulukumba menunjukkan bahwa sikap masyarakat terhadap rambu lalu lintas yang berada pada kategori sangat senang yaitu 43 orang responden memiliki persentasi sebanyak 52,4% karena masyarakat dapat mengetahui peraturan-peraturan yang ada di sepanjang jalan yang mereka lintasi serta masyarakat tahu apa yang boleh dilakukan dan apa yang tidak boleh dilakukan saat mengendara.
3. Perilaku masyarakat di Kecamatan Ujung Bulu Kabupaten Bulukumba menunjukkan bahwa perilaku masyarakat terhadap rambu lalu lintas yang berada pada kategori taat yaitu 48 orang responden dan memiliki persentasi sebanyak 58,5% karena masyarakat memikirkan keselamatan diri sendiri dan juga keselamatan pengendara yang lain.

B. Implikasi Penelitian

Berdasarkan hasil penelitian dan pengamatan yang telah peneliti peroleh selama melakukan penelitian di Kecamatan Ujung Bulu Kabupaten Bulukumba. Peneliti mengungkapkan bahwa persepsi masyarakat terhadap rambu lalu lintas itu sangat tinggi karena masyarakat masih sangat paham akan arti rambu lalu lintas dan kepentingan berlalu lintas sehingga masyarakat mematuhi setiap rambu lalu lintas yang ada untuk menghindari sesuatu yang tidak diinginkan baik untuk diri sendiri maupun untuk pengendara yang lain.

Peneliti berharap dengan masih tingginya pemahaman masyarakat akan Iklan Layanan Masyarakat ini menjadikan tingkat kesadaran masyarakat akan ketertiban berlalu lintas dan pesan-pesan sosial juga ikut tinggi, sehingga apa yang disampaikan dalam Iklan Layanan Masyarakat benar-benar mempersuasi dan mendidik masyarakat

DAFTAR PUSTAKA

Aidh al-Qirani. *Firdaus Sunnah 3531 Hadist Pilihan*. Jakarta: Gema Insani, 2017

Buku

Black, J.A & Champion , D.J. *Metode dan Masalah Penelitian Sosial*. Bandung: Sn, 1992

BPS Kabupaten Bulukumba, *Kabupaten Bulukumba Dalam Angka*, 2016

BPS Kabupaten Bulukumba, *Kecamatan Ujung Bulu Dalam Angka*, 2016

Bungin. B, *Konstruksi Sosial Media Massa*. Jakarta: Prenada Media Group, 2010

Djayakusumah. *Periklanan*. Bandung: Armico, 1982.

Desiranto, D.B. Howeison, dan J.H Jackson. *Investigating Behaviour: Principles of Psychology*. New York: Harper & Row Publishers, 1976.

Effendy, Onong. *Human Relation & Public Relation*. Bandung: Mandar Maju, 2009.

Effendi, Onong. *Ilmu Komunikasi, Teori dan Praktek*. Bandung: PT. Remaja Rosdakarya, 2005.

Gibson dkk. *Organisasi – Perilaku, Struktur, Proses*. Jakarta: Binarupa Aksara, 1994

Husein, Umar. *Metode Riset Komunikasi Organisasi*. Jakarta: PT. Gramedia Pustaka Utama, 2003

Jeffkins, Frank. *Periklanan*. Jakarta: Gelora Aksara Pratama, 1997.

Lexy, Moleong. *Metode Penelitian Kualitatif*. Bandung: Remaja Rosdakarya, 2005.

Maramis, W.F. *Ilmu Kedokteran Jiwa*. Surabaya: Erlangga University Press, 1999.

- Martono, Nanang. *Metodologi Penelitian Kuantitatif: Analisis Isi dan Analisis Data Sekunder*. Jakarta: Rajawali Pers, 2012
- Mulyana, Deddy. *Ilmu Komunikasi*. Bandung: PT. Remaja Rosdakarya, 2015.
- Narbuko, Cholid. Abu Achmadi. *Metode Penelitian*. Jakarta: Bumi Aksara, 2012.
- Nazir, Muhammad. *Metode Penelitian*. Jakarta: Ghalia Indonesia, 1988
- Notoatmodjo, S. *Metodologi Penelitian Kesehatan*. Jakarta: Rineka Cipta, 2010
- Notoatmodjo, S. *Kesehatan Masyarakat Ilmu dan Seni*. Jakarta: Rineka Cipta, 2007
- Notoatmodjo, S. *Promosi Kesehatan dan Ilmu Perilaku*. Jakarta: Rineka Cipta, 2007
- Pujiyanto. *Iklan Layanan Masyarakat*. Yogyakarta: Andi, 2013
- P. Robbins, Stephen. *Organizational Behaviour, Tenth Edition (Perilaku organisasi edisi ke sepuluh)*, Alih Bahasa Drs. Benyamin Molan. Jakarta: PT. Macanan Jaya Cemerlang, 2003.
- Rakhmat, Jalaluddin. *Psikologi Komunikasi*. Bandung: PT. Remaja Rosdakarya, 2013.
- Rosmawaty. *Mengenal Ilmu Komunikasi*. Padjajaran: Widya Padjajaran, 2010
- Sarwono, Sarlito. *Pengantar Umum Psikologi*. Jakarta: Bulan Bintang, 1975.
- Severin, Werner. *Teori Komunikasi: Sejarah, Metode dan Terapan didalam Media Massa*. Jakarta: Kencana, 2008.
- Slameto. *Belajar dan Faktor-faktor yang mempengaruhinya*. Jakarta: Rineka Cipta, 2010.
- Sugiyono. *Metode Penelitian Pendidikan "Pendidikan Kualitatif, Kuantitatif dan R&B"*. Bandung: Alfabeta, 2014

Suharismi, Arikunto. *Prosedur Penelitian suatu Pendekatan Praktik*. Jakarta: PT.

Rineka Cipta, 2013.

Sujarweni, Wiratna. *Metodologi Penelitian*. Yogyakarta: Pustaka Baru Press, 2014

Tinarbuko, Sumbo. "*Semiotika Iklan Sosial*." *Desain Grafis Indonesia*, 2007.

Walgito, Bimo. *Pengantar Psikologi Umum*. Yogyakarta: Andi Offset, 2002.

Widyatama, Rendra. *Pengantar Periklanan*. Yogyakarta: Pustaka Book Publisher,
2007.

Website

<http://radarselatan.fajar.co.id/2015/10/13/53-orang-tewas-di-jalan/>

<https://entripopu.blogspot.co.id/2014/06/gambar-rambu-lalu-lintas-dan-artinya.html>

<https://kbbi.web.id/persepsi>

[https://zaifbio.wordpress.com/2009/11/15/ranah-penilaian-kognitif-afektif-dan-
psikomotorik/](https://zaifbio.wordpress.com/2009/11/15/ranah-penilaian-kognitif-afektif-dan-
psikomotorik/)

ANGKET PENELITIAN

Persepsi Masyarakat terhadap Iklan Layanan Masyarakat Berbasis Visual di Kecamatan Ujung Bulu Kabupaten Bulukumba

PETUNJUK PENGISIAN:

Bacalah semua pertanyaan ini dengan cermat. Pilih dan berikan tanda silang (X) pada jawaban yang menurut anda sesuai dengan yang anda ketahui.

Nama :

Umur :

Jenis Kelamin :

1. Apakah Bapak/ Ibu mengetahui makna gambar tersebut?



a. SM

b. TM

Ket. (SM=Sangat Mengetahui, TM= Tidak Mengetahui)

Alasan : Jika Ya, kenapa...

Jika Tidak, kenapa...



a. SM

b. TM

Ket. (SM=Sangat Mengetahui, TM= Tidak Mengetahui)

Alasan : Jika Ya, kenapa...

Jika Tidak, kenapa...



a. SM

b. TM

Ket. (SM=Sangat Mengetahui, TM= Tidak Mengetahui)

Alasan : Jika Ya, kenapa...

Jika Tidak, kenapa...



a. SM

b. TM

Ket. (SM=Sangat Mengetahui, TM= Tidak Mengetahui)

Alasan : Jika Ya, kenapa...

Jika Tidak, kenapa...



a. SM

b. TM

Ket. (SM=Sangat Mengetahui, TM= Tidak Mengetahui)

Alasan : Jika Ya, kenapa...

Jika Tidak, kenapa...



a. SM

b. TM

Ket. (SM=Sangat Mengetahui, TM= Tidak Mengetahui)

Alasan : Jika Ya, kenapa...

Jika Tidak, kenapa...



a. SM

b. TM

Ket. (SM=Sangat Mengetahui, TM= Tidak Mengetahui)

Alasan : Jika Ya, kenapa...

Jika Tidak, kenapa...



a. SM

b. TM

Ket. (SM=Sangat Mengetahui, TM= Tidak Mengetahui)

Alasan : Jika Ya, kenapa...

Jika Tidak, kenapa...



a. SM

b. TM

Ket. (SM=Sangat Mengetahui, TM= Tidak Mengetahui)

Alasan : Jika Ya, kenapa...

Jika Tidak, kenapa...



a. SM

b. TM

Ket. (SM=Sangat Mengetahui, TM= Tidak Mengetahui)

Alasan : Jika Ya, kenapa...

Jika Tidak, kenapa...

2. Apakah Bapak/ Ibu menyukai gambar tersebut disampaikan?



a. SM

b. TM

Ket. (SM=Sangat Menyukai, TM= Tidak Menyukai)

Alasan: Jika Ya, kenapa...

Jika Tidak, kenapa...



a. SM

b. TM

Ket. (SM=Sangat Menyukai, TM= Tidak Menyukai)

Alasan: Jika Ya, kenapa...

Jika Tidak, kenapa...



a. SM

b. TM

Ket. (SM=Sangat Menyukai, TM= Tidak Menyukai)

Alasan: Jika Ya, kenapa...

Jika Tidak, kenapa...



a. SM

b. TM

Ket. (SM=Sangat Menyukai, TM= Tidak Menyukai)

Alasan: Jika Ya, kenapa...

Jika Tidak, kenapa...



a. SM

b. TM

Ket. (SM=Sangat Menyukai, TM= Tidak Menyukai)

Alasan: Jika Ya, kenapa...

Jika Tidak, kenapa...



a. SM

b. TM

Ket. (SM=Sangat Menyukai, TM= Tidak Menyukai)

Alasan: Jika Ya, kenapa...

Jika Tidak, kenapa...



a. SM

b. TM

Ket. (SM=Sangat Menyukai, TM= Tidak Menyukai)

Alasan: Jika Ya, kenapa...

Jika Tidak, kenapa...



a. SM

b. TM

Ket. (SM=Sangat Menyukai, TM= Tidak Menyukai)

Alasan: Jika Ya, kenapa...

Jika Tidak, kenapa...



a. SM

b. TM

Ket. (SM=Sangat Menyukai, TM= Tidak Menyukai)

Alasan: Jika Ya, kenapa...

Jika Tidak, kenapa...



a. SM

b. TM

Ket. (SM=Sangat Menyukai, TM= Tidak Menyukai)

Alasan: Jika Ya, kenapa...

Jika Tidak, kenapa...

3. Bagaimana tindakan Bapak/ Ibu setelah melihat gambar tersebut?



a. M

b. TM

Ket. (M= Mentaati, TM= Tidak Mentaati)

Alasan: Jika Ya, kenapa...

Jika Tidak, kenapa...



a. M

b. TM

Ket. (M= Mentaati, TM= Tidak Mentaati)

Alasan: Jika Ya, kenapa...

Jika Tidak, kenapa...



a. M

b. TM

Ket. (M= Mentaati, TM= Tidak Mentaati)

Alasan: Jika Ya, kenapa...

Jika Tidak, kenapa...



a. M

b. TM

Ket. (M= Mentaati, TM= Tidak Mentaati)

Alasan: Jika Ya, kenapa...

Jika Tidak, kenapa...



a. M

b. TM

Ket. (M= Mentaati, TM= Tidak Mentaati)

Alasan: Jika Ya, kenapa...

Jika Tidak, kenapa...



a. M

b. TM

Ket. (M= Mentaati, TM= Tidak Mentaati)

Alasan: Jika Ya, kenapa...

Jika Tidak, kenapa...



a. M

b. TM

Ket. (M= Mentaati, TM= Tidak Mentaati)

Alasan: Jika Ya, kenapa...

Jika Tidak, kenapa...



a. M

b. TM

Ket. (M= Mentaati, TM= Tidak Mentaati)

Alasan: Jika Ya, kenapa...

Jika Tidak, kenapa...



a. M

b. TM

Ket. (M= Mentaati, TM= Tidak Mentaati)

Alasan: Jika Ya, kenapa...

Jika Tidak, kenapa...



a. M

b. TM

Ket. (M= Mentaati, TM= Tidak Mentaati)

Alasan: Jika Ya, kenapa...

Jika Tidak, kenapa...





Dokumentasi Penyebaran Angket



```

SAVE OUTFILE='C:\Users\Microsoft\Documents\Data Mentah.sav'
/COMPRESSED.
DESCRIPTIVES VARIABLES=X X2 X3 X4 U K
/STATISTICS=MEAN STDDEV MIN MAX.

```

Descriptives

Notes		
Output Created		22-JAN-2018 15:21:57
Comments		
Input	Data	C:\Users\Microsoft\Documents\Data Mentah.sav
	Active Dataset	DataSet0
	Filter	<none>
	Weight	<none>
	Split File	<none>
	N of Rows in Working Data File	82
Missing Value Handling	Definition of Missing	User defined missing values are treated as missing.
	Cases Used	All non-missing data are used.
Syntax		DESCRIPTIVES VARIABLES=X X2 X3 X4 U K /STATISTICS=MEAN STDDEV MIN MAX.
Resources	Processor Time	00:00:00.02
	Elapsed Time	00:00:00.02

[DataSet0] C:\Users\Microsoft\Documents\Data Mentah.sav

Descriptive Statistics

	N	Minimum	Maximum	Mean	Std. Deviation
Pengetahuan (X1)	82	4.00	20.00	17.9756	2.95637
Sikap (X2)	82	14.00	20.00	18.0976	2.19770
Perilaku (X3)	82	12.00	20.00	17.4390	2.43988
Persepsi (X)	82	44.00	60.00	53.6098	4.55896
Umur	82	23.00	62.00	43.4024	8.92612
Jenis Kelamin	82	1.00	2.00	1.2317	.42452
Valid N (listwise)	82				

```
FREQUENCIES VARIABLES=X X2 X3 X4 U K
  /HISTOGRAM
  /ORDER=ANALYSIS.
```

Frequencies

Notes

Output Created		22-JAN-2018 15:23:00
Comments		
Input	Data	C:\Users\Microsoft\Documents\Data Mentah.sav
	Active Dataset	DataSet0
	Filter	<none>
	Weight	<none>
	Split File	<none>
	N of Rows in Working Data	82
	File	
Missing Value Handling	Definition of Missing	User-defined missing values are treated as missing.
	Cases Used	Statistics are based on all cases with valid data.
Syntax		FREQUENCIES VARIABLES=X X2 X3 X4 U K /HISTOGRAM /ORDER=ANALYSIS.
Resources	Processor Time	00:00:08.00
	Elapsed Time	00:00:06.52

Statistics

		Pengetahuan (X1)	Sikap (X2)	Perilaku (X3)	Persepsi (X)	Umur	Jenis Kelamin
N	Valid	82	82	82	82	82	82
	Missing	0	0	0	0	0	0

Frequency Table

Pengetahuan (X1)

		Frequency	Percent	Valid Percent	Cumulative Percent
Valid	4.00	2	2.4	2.4	2.4
	14.00	2	2.4	2.4	4.9
	16.00	27	32.9	32.9	37.8
	18.00	7	8.5	8.5	46.3
	20.00	44	53.7	53.7	100.0
	Total	82	100.0	100.0	

Sikap (X2)

		Frequency	Percent	Valid Percent	Cumulative Percent
Valid	14.00	8	9.8	9.8	9.8
	16.00	23	28.0	28.0	37.8
	18.00	8	9.8	9.8	47.6
	20.00	43	52.4	52.4	100.0
	Total	82	100.0	100.0	

Perilaku (X3)

		Frequency	Percent	Valid Percent	Cumulative Percent
Valid	12.00	5	6.1	6.1	6.1
	14.00	8	9.8	9.8	15.9
	16.00	21	25.6	25.6	41.5
	18.00	19	23.2	23.2	64.6
	20.00	29	35.4	35.4	100.0
	Total	82	100.0	100.0	

Persepsi (X)

		Frequency	Percent	Valid Percent	Cumulative Percent
Valid	44.00	1	1.2	1.2	1.2
	46.00	7	8.5	8.5	9.8
	48.00	9	11.0	11.0	20.7
	50.00	6	7.3	7.3	28.0
	52.00	15	18.3	18.3	46.3
	54.00	8	9.8	9.8	56.1
	56.00	14	17.1	17.1	73.2
	58.00	9	11.0	11.0	84.1
	60.00	13	15.9	15.9	100.0
Total		82	100.0	100.0	

Umur

		Frequency	Percent	Valid Percent	Cumulative Percent
Valid	23.00	1	1.2	1.2	1.2
	26.00	2	2.4	2.4	3.7
	27.00	1	1.2	1.2	4.9
	28.00	2	2.4	2.4	7.3
	29.00	1	1.2	1.2	8.5
	30.00	2	2.4	2.4	11.0
	32.00	2	2.4	2.4	13.4
	33.00	2	2.4	2.4	15.9
	34.00	1	1.2	1.2	17.1
	35.00	1	1.2	1.2	18.3
	36.00	3	3.7	3.7	22.0
	37.00	2	2.4	2.4	24.4
	38.00	3	3.7	3.7	28.0
	39.00	5	6.1	6.1	34.1
	40.00	4	4.9	4.9	39.0
	41.00	2	2.4	2.4	41.5
	42.00	3	3.7	3.7	45.1
	43.00	5	6.1	6.1	51.2
	45.00	1	1.2	1.2	52.4
	46.00	4	4.9	4.9	57.3

47.00	4	4.9	4.9	62.2
48.00	4	4.9	4.9	67.1
49.00	5	6.1	6.1	73.2
50.00	4	4.9	4.9	78.0
51.00	4	4.9	4.9	82.9
52.00	1	1.2	1.2	84.1
53.00	2	2.4	2.4	86.6
54.00	4	4.9	4.9	91.5
55.00	1	1.2	1.2	92.7
56.00	1	1.2	1.2	93.9
57.00	1	1.2	1.2	95.1
58.00	1	1.2	1.2	96.3
59.00	1	1.2	1.2	97.6
60.00	1	1.2	1.2	98.8
62.00	1	1.2	1.2	100.0
Total	82	100.0	100.0	

Jenis Kelamin

		Frequency	Percent	Valid Percent	Cumulative Percent
Valid	laki-laki	63	76.8	76.8	76.8
	Perempuan	19	23.2	23.2	100.0
	Total	82	100.0	100.0	

Histogram

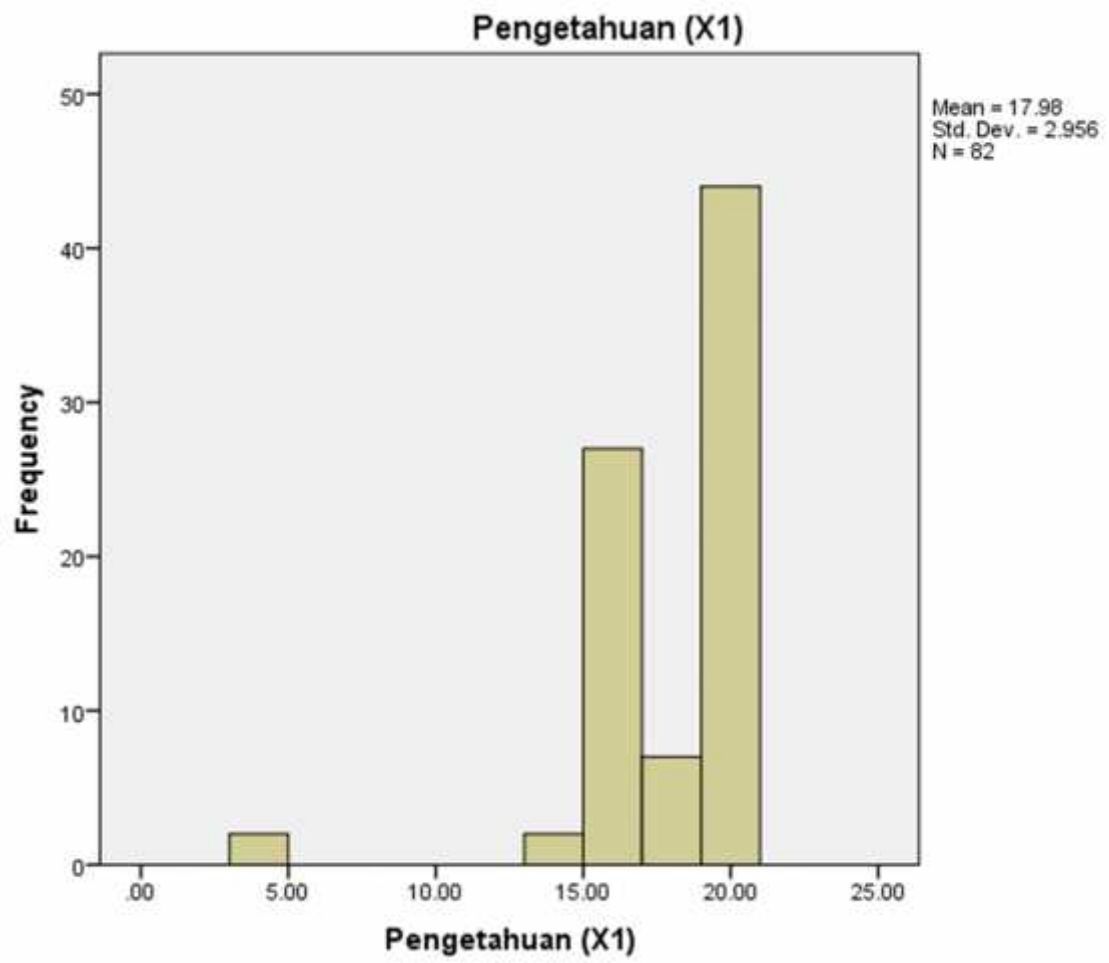

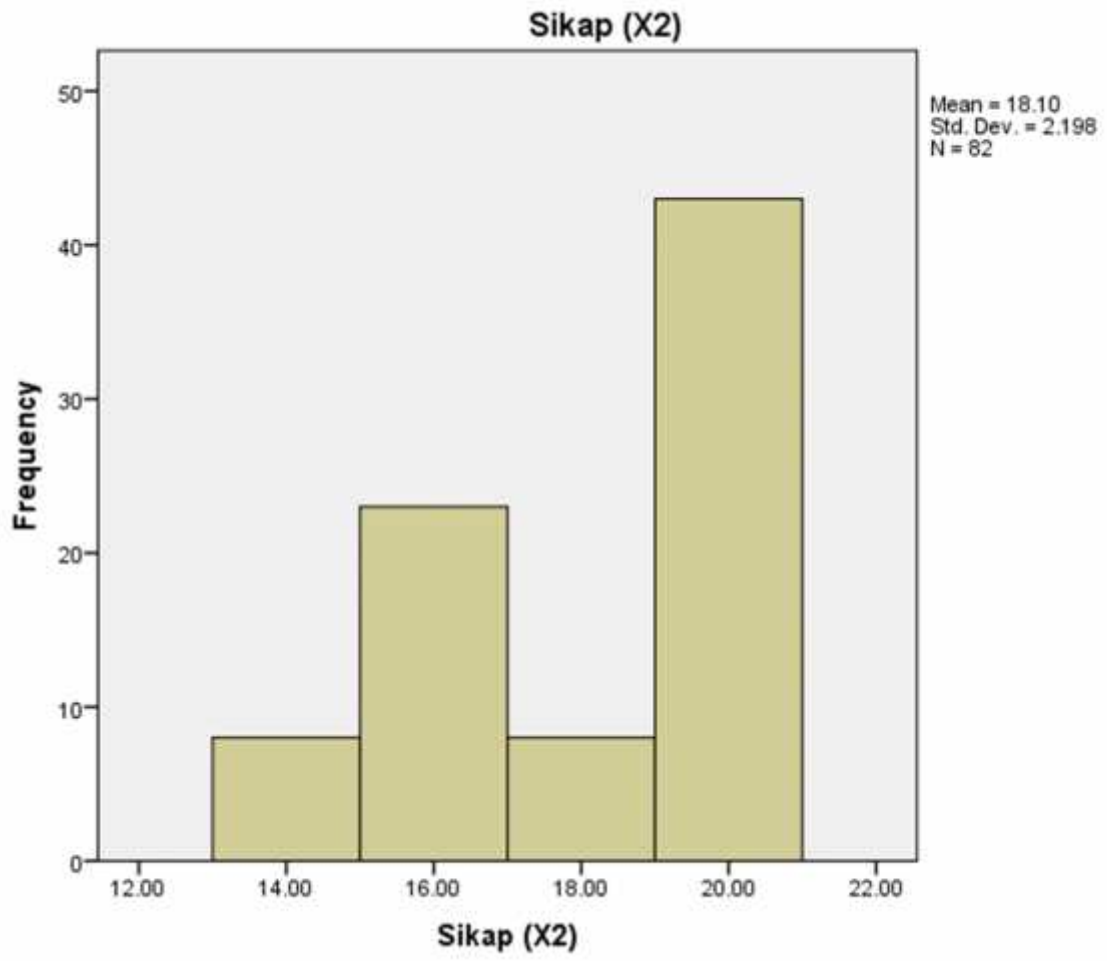

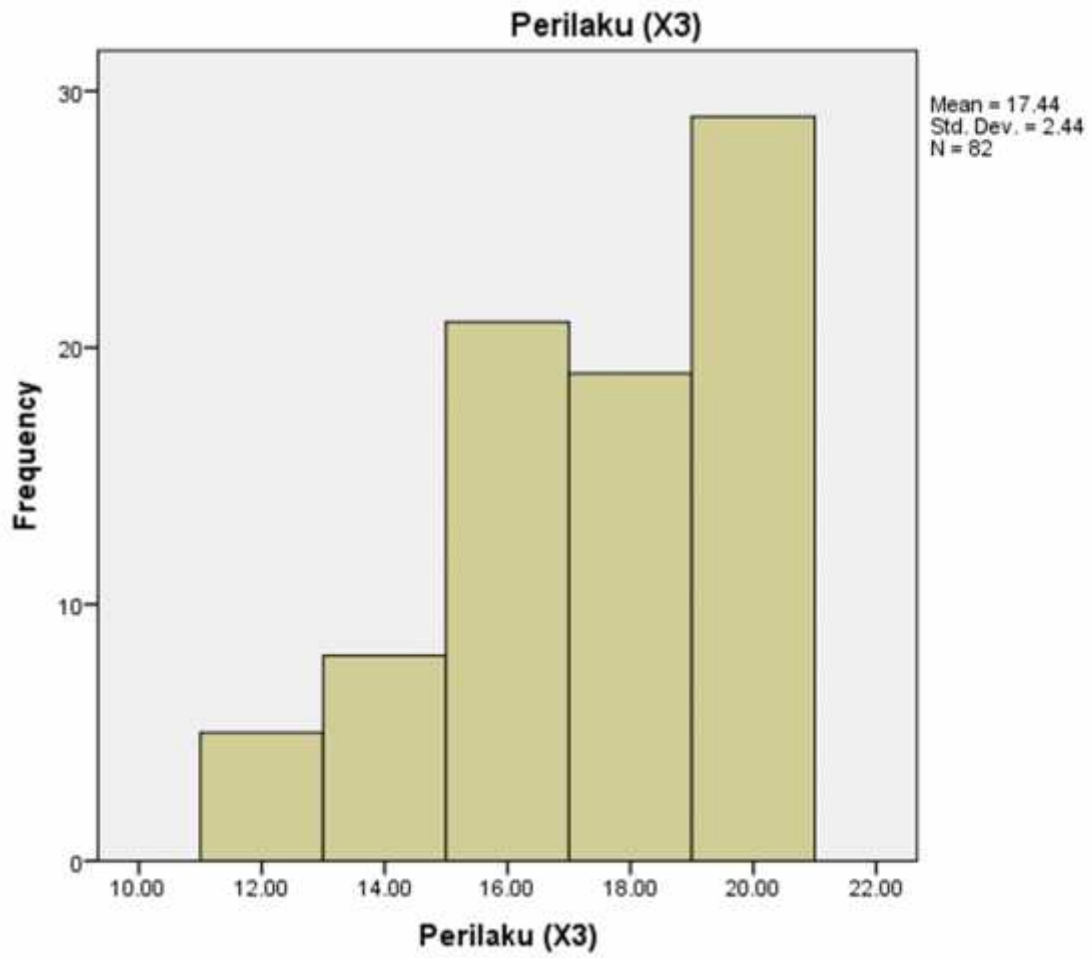

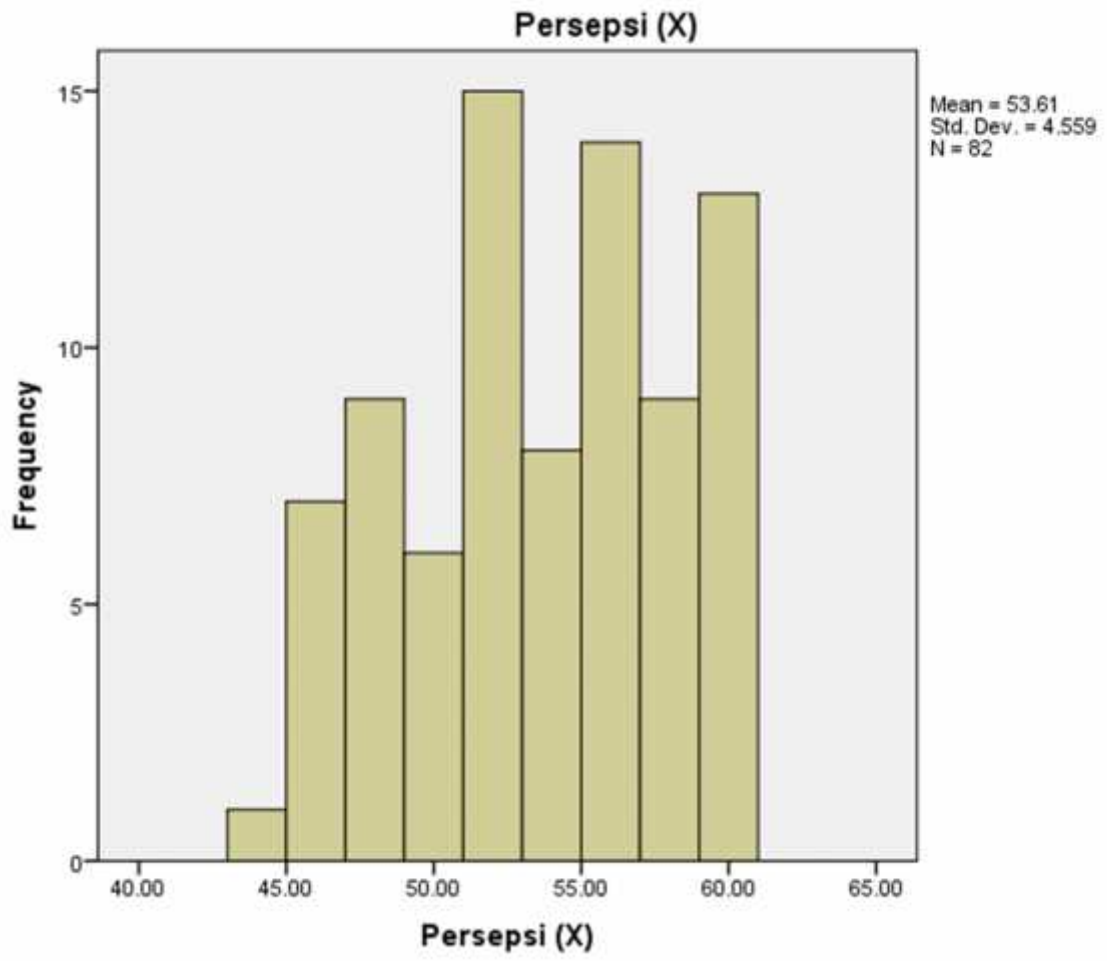

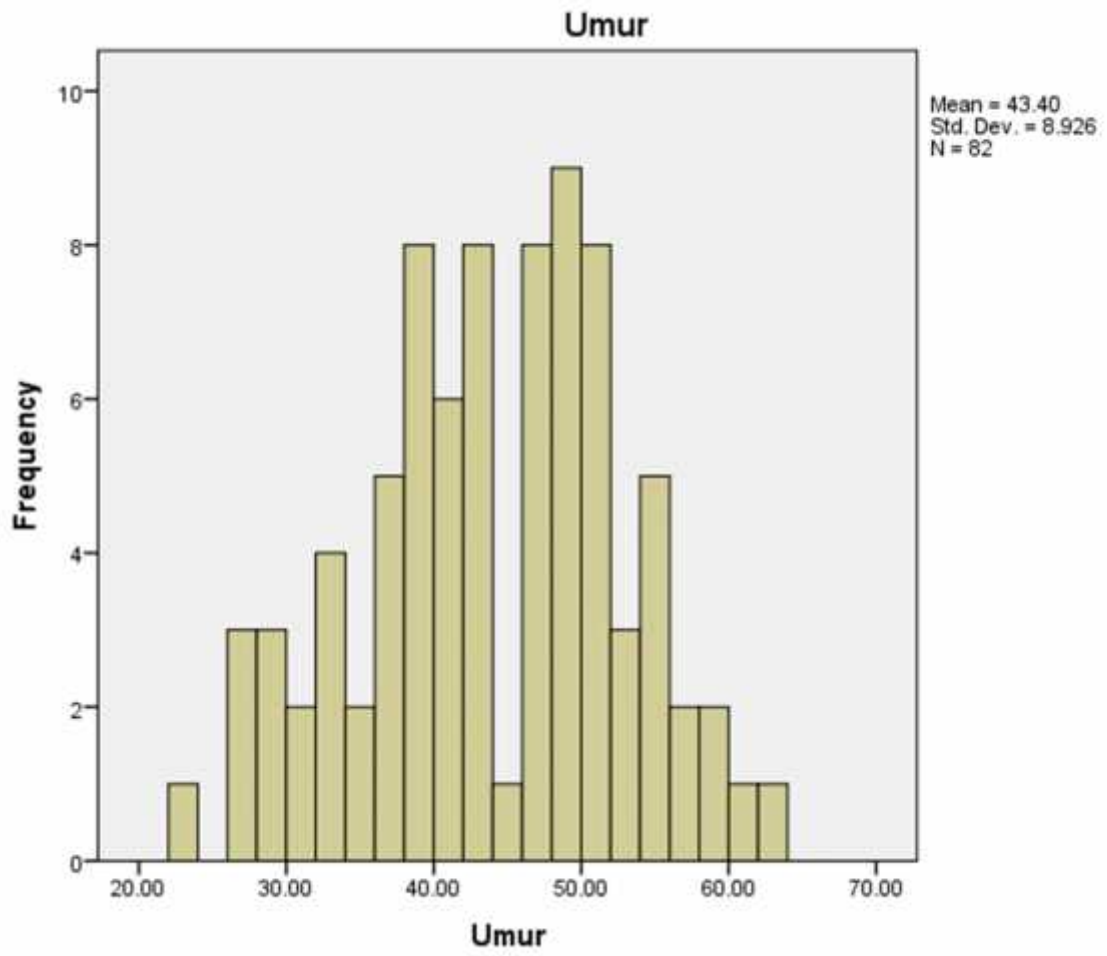

Jenis Kelamin

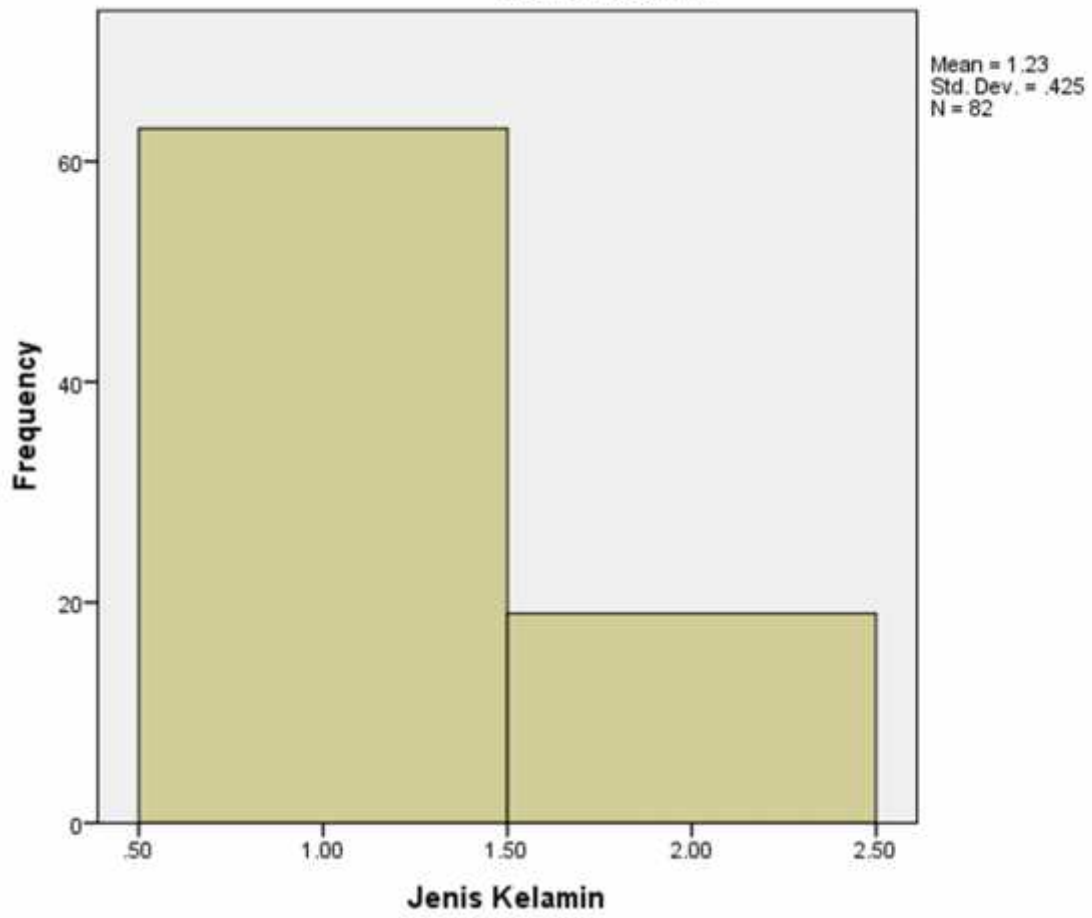

RIWAYAT HIDUP



Zara Zerita lahir di Makassar pada tanggal 17 November 1994. Merupakan anak pertama dari 2 bersaudara, buah hati dari pasangan Muhammad Mansur dan Andi Mardiaty.

Peneliti memulai jenjang pendidikan formal di SD Inpres Minasa Upa pada tahun 2001 dan tamat pada tahun 2007 di SD yang berbeda yakni SD 26 Matekko. Kemudian pada tahun 2007 peneliti melanjutkan pendidikan di SMP Negeri 4 Gangking yang pada saat itu masih dikenal dengan SMP Negeri 1 Gangking, tamat pada tahun 2010. Peneliti melanjutkan pendidikan di SMA Negeri 8 Bulukumba dan tamat pada tahun 2013 dengan konsentrasi IPA.

Setelah menamatkan pendidikan di SMA, pada tahun yang sama peneliti melanjutkan pendidikan ke jenjang perguruan tinggi di Universitas Islam Negeri Alauddin Makassar. Peneliti berhasil lulus melalui jalur pendaftaran SBMPTN dengan jurusan Ilmu Komunikasi pada Fakultas Dakwah dan Komunikasi. Pada tahun 2018, peneliti dapat menyelesaikan pendidikan di Universitas Islam Negeri Alauddin Makassar dengan program Strata Satu (S1).