

**IMPLEMENTASI PROSES PEMBELAJARAN PENDIDIKAN
AGAMA ISLAM (PAI) DI SMA NEGERI 2 SUNGGUMINASA KAB.
GOWA**



UNIVERSITAS ISLAM NEGERI
ALAUDDIN
M A K A S S A R

Skripsi

Diajukan untuk memenuhi syarat-syarat guna mencapai gelar Sarjana
Pendidikan Islam (S.Pd.I) pada Fakultas Tarbiyah dan Keguruan
UIN Alauddin Makassar

Oleh :

ERNI DAMRAH

NIM: 20100112071A R

**FAKULTAS TARBIYAH DAN KEGURUAN
UIN ALAUDDIN MAKASSAR
2016**

PERNYATAAN KEASLIAN SKRIPSI

بِسْمِ اللَّهِ الرَّحْمَنِ الرَّحِيمِ

Mahasiswa yang bertanda tangan dibawah ini:

Nama : Erni Damrah
NIM : 20100112071
Tempat/Tgl. Lahir : Tatakko, 26 November 1994
Jurusan : Pendidikan Agama Islam
Fakultas/Program : Tarbiyah dan Keguruan/S1
Alamat : Jl. Mustafa Dg. Bunga Samata
Judul : **“Implementasi Proses Pembelajaran Pendidikan Agama Islam (PAI) di SMA Negeri 2 Sungguminasa Kab. Gowa”.**

Menyatakan dengan sesungguhnya dan penuh kesadaran bahwa skripsi ini adalah benar hasil karya penyusun sendiri, apabila dikemudian hari terbukti bahwa ia merupakan duplikat, tiruan, dibuatkan atau dibantu orang lain secara keseluruhan, maka skripsi dan gelar yang diperoleh karenanya batal demi hukum.

Makassar, 04 Maret 2016

Penyusun

Erni Damrah
Nim : 20100112071

PERSETUJUAN PEMBIMBING

Pembimbing penulisan skripsi saudara Erni Damrah, Nim. 20100112071, mahasiswi Jurusan Pendidikan Agama Islam Fakultas Tarbiyah dan Keguruan UIN Alauddin Makassar, setelah dengan seksama meneliti dan mengoreksi skripsi yang bersangkutan dengan judul **“Implementasi Proses Pembelajaran Pendidikan Agama Islam (PAI) di SMA Negeri 2 Sungguminasa Kab. Gowa”**, memandang bahwa skripsi tersebut telah memenuhi syarat-syarat ilmiah dan dapat disetujui untuk diajukan ke sidang munaqasyah.

Demikian persetujuan ini diberikan untuk diproses lebih lanjut.

Samata, 04 Maret 2016

Pembimbing I

Pembimbing II

UNIVERSITAS ISLAM NEGERI
ALAUDDIN
M A K A S S A R

Prof. Dr. H. Bahaking Rama, M.S.
NIP: 19520709 198103 1 001

Dr. H. Muh. Sain Hanafy, M. Pd
NIP: 19610907 199203 1 001

PENGESAHAN SKRIPSI

Skripsi yang berjudul “**Implementasi Proses Pembelajaran Pendidikan Agama Islam (PAI) di SMA Negeri 2 Sungguminasa Kab. Gowa**”, yang disusun oleh saudari **Erni Damrah, NIM: 20100112071**, mahasiswi Jurusan Pendidikan Agama Islam pada Fakultas Tarbiyah dan Keguruan UIN Alauddin Makassar, telah diuji dan dipertahankan dalam sidang Munaqasyah yang diselenggarakan pada hari **Senin tanggal 28 Maret 2016 M.** Bertepatan dengan **19 Jumadil Akhir 1437 H.** dinyatakan telah dapat diterima sebagai salah satu syarat untuk memperoleh gelar Sarjana Pendidikan pada Fakultas Tarbiyah dan Keguruan Prodi Pendidikan Agama Islam dengan beberapa perbaikan.

Makassar, 28 Maret 2016 M
19 Jumadil Akhir 1437 H

DEWAN PENGUJI **(SK. Dekan No. 826 Tahun 2016)**

Ketua : H. Erwin Hafid, Lc. M.Th.I., M.Ed. (.....)
Sekertaris : Usman, S.Ag., M.Pd. (.....)
Munaqisy I : H. Erwin Hafid, Lc. M.Th.I., M.Ed (.....)
Munaqisy II : Drs. H. Chaeruddin B., M.Pd.I. (.....)
Pembimbing I : Prof. Dr. H. Bahaking Rama, M.S. (.....)
Pembimbing II : Dr. H. Muh. Sain Hanafy, M.Pd. (.....)

UNIVERSITAS ISLAM NEGERI
ALAUDDIN
M A K A S S A R
Disahkan Oleh :
Dekan Fakultas Tarbiyah dan Keguruan
UIN Alauddin Makassar

Dr. H. Muhammad Amri, Lc., M.Ag.
NIP: 19730120 200312 1 001

KATA PENGANTAR

بِسْمِ اللَّهِ الرَّحْمَنِ الرَّحِيمِ

إِنَّ الْحَمْدَ لِلَّهِ مُحَمَّدُهُ وَنَسْتَعِينُهُ وَنَسْتَغْفِرُهُ وَنَعُوذُ بِاللَّهِ مِنْ شُرُورِ أَنْفُسِنَا وَمِنْ سَيِّئَاتِ أَعْمَالِنَا، مَنْ يَهْدِ اللَّهُ فَلَا مُضِلَّ لَهُ وَمَنْ يَضِلَّ فَلَا هَادِيَ لَهُ. وَأَشْهَدُ أَنْ لَا إِلَهَ إِلَّا اللَّهُ وَحْدَهُ لَا شَرِيكَ لَهُ وَأَشْهَدُ أَنَّ مُحَمَّدًا عَبْدُهُ وَرَسُولُهُ، أَمَا بَعْدُ؛ فَإِنَّ أَصْدَقَ الْحَدِيثِ كِتَابُ اللَّهِ، وَخَيْرُ الْهُدَى هُدَى مُحَمَّدٍ صَلَّى اللَّهُ عَلَيْهِ وَسَلَّمَ وَشَرَّ الْأُمُورِ مُحَدَّثَاتُهَا وَكُلَّ مُحَدَّثَةٍ بَدْعَةٌ وَكُلَّ بَدْعَةٍ ضَلَالَةٌ وَكُلَّ ضَلَالَةٍ فِي النَّارِ. اللَّهُمَّ صَلِّ عَلَى مُحَمَّدٍ وَعَلَى آلِهِ وَصَحْبِهِ وَمَنْ تَبِعَهُمْ بِإِحْسَانٍ إِلَى يَوْمِ الدِّينِ.

Segala puji hanya milik Allah swt., Tuhan semesta alam. Peneliti sangat bersyukur kepada Allah swt., karena atas limpahan rahmat, hidayah-Nya serta taufik-Nya sehingga karya tulis yang berjudul “Implementasi Proses Pembelajaran PAI di SMA Negeri 2 Sungguminasa Kab. Gowa”, dapat penulis selesaikan dengan baik. Semoga karya tulis ini dapat bermanfaat bagi penulis maupun bagi masyarakat luas. Demikian pula salawat dan salam semoga senantiasa tercurahkan kepada junjungan umat manusia yakni baginda Rasulullah saw., para keluarga, sahabatnya dan para pengikutnya hingga akhir zaman.

Dalam penulisan skripsi ini, penulis banyak menghadapi hambatan dan kendala, tetapi dengan pertolongan Allah swt., dan motivasi serta dukungan dari berbagai pihak, sehingga penulis dapat menyelesaikan karya ini meskipun penulis masih menyadari masih ada kekurangan yang tidak lupuk dari pengetahuan penulis. Oleh sebab itu, penulis sangat mengharap masukan dan kritikan yang membangun dalam melengkapi serta menutupi segala kekurangna yang masih perlu diperbaiki. Kemudian penulis menyampaikan penghargaan dan ucapan terima kasih terutama kepada yang terhormat:

1. Prof. Dr. H. Musafir Pababbari, M.Si selaku Rektor UIN Alauddin Makassar beserta Wakil Rektor I, II, dan III atas segala fasilitas yang diberikan dan senantiasa memberikan dorongan, bimbingan, dan nasehat kepada peneliti.

2. Dr. Muhammad Amri, Lc, M.A., Dekan Fakultas Tarbiyah dan Keguruan UIN Alauddin Makassar beserta Wakil Dekan I, II, dan III atas segala fasilitas yang diberikan dan senantiasa memberikan motivasi serta bimbingan kepada peneliti.
3. Prof. Dr. H. Bahaking Rama, M.S., selaku pembimbing I penulis dalam membantu menyusun dan menyelesaikan penulisan skripsi ini.
4. Dr. H. Muh. Sain Hanafy, M.Pd., selaku pembimbing II penulis dalam membantu menyusun dan menyelesaikan penulisan skripsi ini.
5. Erwin Hafid, Lc., M.Th.I., M.Ed. dan Drs. H. Chaeruddin B., M.Pd.I. selaku munaqisy I dan II dalam memberikan arahan dan kritikan yang membangun bagi peneliti.
6. Erwin Hafid, Lc., M.Th.I., M.Ed. dan Usman S.Ag., M.Pd. selaku Ketua dan Sekertaris Jurusan Pendidikan Agama Islam UIN Alauddin Makassar yang selalu memberikan semangat dan arahan kepada peneliti.
7. Kepada Orang tua penulis (Ayahanda yang tercinta, Ramli B. dan Ibu yang tercinta, Darwiah) yang begitu banyak memberikan motivasi, inspirasi, nasehat serta yang membiayai penulis, sehingga skripsi ini dapat diselesaikan dengan baik.
8. Kepada para dosen UIN Alauddin Makassar, khususnya para dosen Fakultas Tarbiyah dan Keguruan yang banyak memberikan ilmu bagi peneliti sehingga peneliti dapat menjadi orang yang berguna sesuai dengan khazanah keilmuannya.
9. Kepada seluruh karyawan dan karyawan Perpustakaan UIN Alauddin Makassar, yang memberikan pelayanan bagi peneliti dalam menyiapkan segala referensi yang dibutuhkan dalam menyelesaikan skripsi ini.
10. Kepada Gubernur Provinsi Sul-Sel dan Kepada UPT Pelayanan Perizinan Provinsi Sul-Sel yang memberikan surat rekomendasi penelitian bagi peneliti.
11. Kepada Bupati Gowa serta semua staf pegawai Kab. Gowa yang memberikan pelayanan administrasi dalam meneliti.

12. Kepada Kepala SMA Negeri 2 Sungguminasaibu Dra. Fauziah, M.M, yang memberikan izin peneliti untuk meneliti di SMA Negeri 2 Sungguminasa Kab. Gowa beserta semua staf SMA Negeri 2 Sunngguminasa.
13. Kepada para pendidik dan peserta didik yang banyak membantu penulis dalam memberikan data-data tentang topik yang peneliti kaji.
14. Teman-teman di Korps Alumni Pesantren Modern al-Ikhlah (KAPMI), di Komunitas Peduli Anak Bangsa (KOMPAS), di Himpunan Mahasiswa Islam (HMI), di United English Forum (UEF), dan di Himpunan Mahasiswa Jurusan(HMJ) Pendidikan Agama Islam, betapa pentingnya memiliki banyak kesibukan-kesibukan yang positif. Membuat saya belajar dari tidak tahu menjadi tahu tentang keorganisasian dan kebersamaan.
15. Kepada semua teman-teman peneliti seperjuangan yang telah membantu dan memberikan dorongan dalam suka dan duka selama menjalani masa studi.

Penulis menyadari bahwa masih banyak pihak yang terkait dalam menyelesaikan karya ini, sebab kesuksesan yang raih itu bukan dari hasil usaha sendiri, tetapi bayak pihak yang terlibat di dalamnya. Hanya kepada Allah-lah kami meminta pertolongan, dan hanya kepada-Nya pula kita bertawakal. Akhirnya semoga semua pihak yang membantu penyusun mendapat pahala di sisi Allah swt, serta semoga skripsi ini bermanfaat bagi semua orang khususnya bagi penyusun sendiri.

Semoga karya ini bernilai ibadah di sisi-Nya dan menjadi amal jariyah bagi penulisnya. Amin.

Samata, Gowa, 04 Maret 2016

Peneliti

Erni Damrah
NIM: 20100112071

DAFTAR ISI

HALAMAN JUDUL	i
PERNYATAAN KEASLIAN SKRIPSI	ii
HALAMAN PERSETUJUAN PEMBIMBING	iii
HALAMAN PENGESAHAN	iv
KATA PENGANTAR	v
DAFTAR ISI	viii
DAFTAR TABEL	x
ABSTRAK	xi
BAB I PENDAHULUAN	1
A. Latar Belakang	1
B. Rumusan Masalah	4
C. Fokus Penelitian dan Deskripsi Fokus	5
D. Kajian Pustaka	6
E. Tujuan dan Kegunaan Penelitian	8
BAB II TINJAUAN TEORETIS	10
A. Pengertian Pembelajaran PAI	10
B. Proses Pembelajaran	12
C. Faktor yang Mempengaruhi Implementasi Proses Pembelajaran	23
BAB III METODOLOGI PENELITIAN	35
A. Jenis dan Lokasi Penelitian	35
B. Pendekatan Penelitian	36
C. Sumber Data	36

D. Metode Pengumpulan Data	37
E. Instrumen Pengumpulan Data	39
F. Teknik Pengolahan Data dan Analisis Data	39
G. Keabsahan dan Keajengan Penelitian.....	42
BAB IV FAKTOR YANG BERPENGARUH DALAM IMPLEMENTASI	
PROSES PEMBELAJARAN PAI DI SMA NEGERI 2 SUNGGUMINASA	
KAB. GOWA.....	48
A. Selayang Pandang SMA Negeri 2 Sungguminasa.....	48
B. Implementasi Proses Pembelajaran PAI.....	56
C. Faktor Pendukung dan Penghambat Implementasi Proses Pembelajaran PAI.....	70
D. Hasil Implementasi Proses Pembelajaran PAI.....	75
BAB V PENUTUP	78
A. Kesimpulan.....	78
B. Implikasi Penelitian.....	79
DAFTAR PUSTAKA	81
LAMPIRAN –LAMPIRAN	
RIWAYAT HIDUP	

DAFTAR TABEL

Tabel	Hal.
2.1 Deskripsi Langkah Pembelajaran.....	18
4.1 Data Siswa SMA Negeri 2 Sungguminasa Kab. Gowa.....	51
4.2 Sarana dan Prasaran SMA Negeri 2 Sungguminasa Kab. Gowa.....	52
4.3 Nama-nama Tenaga Pendidik SMA Negeri 2 Sungguminasa Kab. Gowa	54
4.4 Nilai Rata-rata Peserta Didik SMA Negeri 2 Sungguminasa.....	76



ABSTRAK

Nama : Erni Damrah
NIM : 20100112071
Fakultas : Tarbiyah dan Keguruan
Jurusan : Pendidikan Agama Islam
Judul Penelitian : “Implementasi Proses Pembelajaran Pendidikan Agama Islam (PAI) di SMA Negeri 2 Sungguminasa Kab. Gowa”.

Skripsi ini membahas mengenai “Implementasi Proses Pembelajaran PAI di SMA Negeri 2 Sungguminasa Kab. Gowa.” Adapun pokok-pokok permasalahan yang dibahas dalam skripsi ini adalah (1) Bagaimana implementasi proses pembelajaran PAI di SMA Negeri2 Sungguminasa Kab. Gowa ? (2) Faktor apa yang mendukung dan menghambat implementasi proses pembelajaran PAI di SMA Negeri2 Sungguminasa Kab. Gowa ? (3) Bagaimana hasil implementasi proses pembelajaran PAI di SMA Negeri 2 Sungguminasa Kab. Gowa ? Tujuan penelitian ini (1) implementasi proses pembelajaran PAI di SMA Negeri 2 Sungguminasa Kab. Gowa (2) Faktor Pendukung dan Penghambat implementasi Proses Pembelajaran PAI di SMA 2 Sungguminasa Kab. Gowa (3) Hasil implementasi proses pembelajaran PAI di SMA Negeri2 Sungguminasa Kab. Gowa.

Penelitian ini adalah penelitian lapangan (*field research*) yang bersifat deskriptif kualitatif. Sumber data di dalam penelitian ini adalah terbagi atas dua yaitu data primer (data utama) yang terdiri dari pendidik dalam hal ini adalah guru mata pelajaran PAI dan peserta didik dan data sekunder yaitu data yang bersifat pendukung yang bersumber dari dokumen-dokumen serta hasil pengamatan yang ditemukan peneliti secara tidak langsung. Sumber data ditentukan dengan menggunakan teknik *purposive sampling*, dengan menunjuk langsung informan yang dapat memberikan informasi yang valid dan akurat menyangkut topik yang sedang diteliti.

Sedangkan metode pengumpulan data atau instrumen penelitian menggunakan observasi, pedoman wawancara dan dokumentasi. Analisis data yang digunakan dalam penelitian ini adalah analisis interaktif yang dijelaskan oleh Miles dan Huberman yaitu terdiri dari tiga hal utama yaitu reduksi data, penyajian data/model data, dan penarikan kesimpulan/verifikasi sebagai sesuatu yang jaling-menjaling pada saat sebelum, selama, dan sesudah pengumpulan data dalam bentuk yang sejajar, untuk membangun wawasan umum yang disebut analisis.

Setelah peneliti melakukan proses pengumpulan data, pengolahan, dan analisis data maka ditemukan beberapa hasil penelitian yaitu bahwa implementasi proses pembelajaran PAI yang terdapat di SMA Negeri 2 Sungguminasa Kab. Gowa berjalan dengan baik, hal ini terlihat dari peran pendidik dalam proses pembelajaran.

Penelitian ini memiliki implikasi bagi kepala sekolah untuk melengkapi sarana dan prasarana pendidikan yang ada, bagi pendidik untuk menambah kecakapan serta kompetensi keilmuan khususnya penggunaan metode pembelajaran PAI di kelas agar proses pendidikan dapat lebih baik lagi serta bagi peserta didik di SMA Negeri 2 Sungguminasa Kab. Gowa untuk mengimplementasikan materi pelajaran yang telah didapatkan.

BAB I

PENDAHULUAN

A. Latar Belakang Masalah

Pendidikan adalah aspek penting dalam kehidupan manusia. Dengan pendidikan manusia membentuk sebuah peradaban yang jauh lebih baik dan menjadi penanda dimulainya sejarah. Sebagaimana tercantum dalam Undang-Undang Republik Indonesia No. 20 tahun 2003 Bab II Pasal 3 yang berbunyi:

Pendidikan nasional berfungsi mengembangkan kemampuan dan membentuk watak serta peradaban bangsa yang bermartabat dalam rangka mencerdaskan kehidupan bangsa, bertujuan untuk berkembangnya potensi peserta didik agar menjadi manusia yang beriman dan bertakwa kepada Tuhan Yang Maha Esa, berakhlak mulia, sehat, berilmu, cakap, kreatif, mandiri, dan menjadi warga negara yang demokratis serta bertanggung jawab.¹

Pendidikan dalam hal ini bukan hanya dimaksudkan sebagai proses transfer ilmu pengetahuan melainkan juga sebagai wadah untuk terjadinya proses transfer nilai-nilai kehidupan.

Pendidikan adalah hal yang sangat penting karena dengannya merupakan kunci kemajuan ekonomi, sosial, budaya suatu masyarakat. Dengan pendidikan, masyarakat bisa mengembangkan potensi, keahlian, dan pengetahuan untuk memajukan dirinya dan masyarakat sekitarnya. Selain itu, pendidikan merupakan pondasi sebuah negara. Masa depan negara, dapat dilihat dari keberhasilan pendidikan dalam negara itu sendiri, jika pendidikan dalam sebuah negara itu gagal maka hampir bisa dipastikan negara tersebut sedikit demi sedikit akan mengalami kemunduran dan akhirnya mengalami kehancurannya.²

¹Undang-Undang RI No. 20 Tahun 2003, *Sistem Pendidikan Nasional* (Jakarta: Sinar Grafika, 2008), h. 7.

²Nazili Shaleh Ahmad, *al-Tarbiyah wal Mujtama'*, terj. Syamsuddin Asyrofi, *Pendidikan dan Masyarakat* (Yogyakarta: Sabda Media, 2011), h. 8.

Manusia berinteraksi dalam kehidupan sehari-harinya dapat dikatakan secara kongkret bahwa hal itu merupakan gambaran dari sisi hatinya yang telah dipengaruhi oleh pendidikan yang tertanam dalam dirinya. Dengan demikian, merupakan suatu hal yang sangat potensial bila manusia itu senantiasa menginginkan adanya pendidikan terpatri dalam jiwanya.

Potensi dasar yang melekat pada diri manusia hanya ada dua, yaitu potensi *fujur* dan *taqwa*, itu secara jelas Allah swt jelaskan di dalam QS. Asy-Syams (91) : 7-8.

وَنَفْسٍ وَمَا سَوَّاهَا ۚ فَأَلْهَمَهَا فُجُورَهَا وَتَقْوَاهَا ۗ

Terjemahnya:

“Demi jiwawerta penyempurnaan (ciptaannya).Maka Dia mengilhamkan kepadanya (jalan potensi) kejahatan dan ketakwaan.³

Hal ini tentu saja diperlukan adanya pendidik yang profesional terutama guru di sekolah-sekolah dasar dan menengah dan dosen di perguruan tinggi.Salah satu *stakeholder* yang memiliki peran vital dalam melahirkan proses pelaksanaan pendidikan yang bermutu itu adalah tenaga pendidik atau para guru. Sebab guru diberi tugas, wewenang dan tanggungjawab untuk melaksanakan pendidikan disekolah.⁴ Selain itu, guru juga merupakan pihak yang berinteraksi secara langsung dengan anak didik dalam proses pelaksanaan kegiatan belajar mengajar. Sehingga sejauhmana tingkat pemahaman anak didik terhadap pelajaran tergantung bagaimana interaksi dan kreatifitas guru dalam memberikan materi pelajaran. Sudarwan Danim dalam Akhmad Sudrajat mengungkapkan bahwa

³Departemen Agama RI, *Mushaf Al-Qur'an dan terjemah* (Jakarta: CV. Al-Huda, 2005) h. 596.

⁴Keputusan Men.PAN No. 26/Menpan/1989 Tentang Guru dan Dosen (Jakarta, 2005), pasal 1 ayat 1.

salah satu krisis pendidikan di Indonesia adalah guru belum mampu menunjukkan kinerja yang memadai.⁵

Mendidik anak merupakan pemberian dan warisan yang utama dari orang tua terhadap anak-anaknya termasuk seorang guru. Rasulullah bersabda:

عَنْ أَيُّبِ بْنِ مُوسَى عَنْ أَبِيهِ عَنْ جَدِّهِ أَنَّ رَسُولَ اللَّهِ صَلَّى اللَّهُ عَلَيْهِ وَسَلَّمَ قَالَ مَا نَحَلَ وَالِدٌ وَالدُّ وَالدَّ مِنْ نَحْلٍ أَفْضَلَ مِنْ آدَبٍ حَسَنٍ (رواه ترميزي)

Artinya:

Dari Ayyub bin Musa dari ayahnya dan kakeknya bahwa Rasulullah SAW. bersabda: Tidak ada pemberian orang tua kepada anaknya yang lebih baik dari pada budi pekerti (pendidikan) yang baik (H.R. Turmidzi).⁶

Oleh karena itu, seorang guru dituntut memiliki tiga kompetensi yaitu a) kompetensi profesional; memiliki pengetahuan yang luas dari bidang studi yang diajarkannya, memilih dan menggunakan berbagai metode mengajar di dalam proses belajar mengajar yang diselenggarakannya, b) kompetensi sosial; mampu berkomunikasi, baik dengan siswa, sesama guru, maupun masyarakat luas dan c) kompetensi personal: yaitu memiliki kepribadian yang mantap dan patut diteladani.⁷

Guru dalam konteks pendidikan mempunyai peranan yang besar dan strategis. Hal ini disebabkan guru sebagai pendidik adalah tokoh yang paling banyak bertatap muka dan berinteraksi dengan anak didik dibandingkan dengan komponen yang lain di sekolah. Guru juga bertugas merencanakan dan melaksanakan proses pembelajaran, menilai hasil pembelajaran, melakukan bimbingan dan pelatihan, melakukan penelitian dan pengkajian, dan membuka komunikasi dengan masyarakat.⁸ Sehingga, di sekolah tidak akan ada perubahan atau peningkatan kualitas (peningkatan mutu pendidikan) tanpa adanya perubahan dan peningkatan kualitas guru.⁹

⁵Akhmad Sudrajat, *Kompetensi Guru dan Peran Kepala Sekolah*, (Bandung: Pustaka Setia, 2002), h.

⁶Al-hakim, *Kitab Adab*, Juz IV (Cet. I; Mesir: Daar Al-haramain, 1417 H), h.396.

⁷Suyanto dkk. *Refleksi dan Reformasi Pendidikan Indonesia Memasuki Millenium III*, diakses dari internet tanggal 27/07/2015. www.google.com, 2015.

⁸Syaiful Sagala, *Kemampuan Profesional Guru dan Tenaga Kependidikan* (Bandung: Alfabeta, 2009), h. 6.

⁹Syaiful Sagala, *Kemampuan Profesional Guru dan Tenaga Kependidikan*, h. 39.

Sebagian besar pakar pendidikan lebih memprioritaskan kajian terhadap guru atau tenaga pendidik meskipun tak berarti mengabaikan komponen pendidikan lain yang harus ditanggapi secara positif. Hal tersebut terjadi sebagai bentuk keresahan terhadap fakta akan kualitas pendidikan kita yang masih rendah. Tercatat pada tahun 2004 peringkat 111 dari 117 negara, tahun 2005 peringkat ke 110, dan tahun 2010 peringkat ke 108. *Ketiga*, Laporan *International Education Achievement*, bahwa kemampuan membaca siswa SD berada di urutan ke-38 dari ke-39 negara yang disurvei. *Keempat*, mutu akademik antarbangsa melalui *Programme International Student* menunjukkan bahwa dari 41 negara yang disurvei untuk bidang IPA, Indonesia menempati peringkat ke 38, sementara bidang matematika dan kemampuan membaca menempati urutan ke 39.¹⁰

Fenomena tersebut tentunya merupakan masalah dalam penyelenggaraan pendidikan di Indonesia terutama penempatan dan peningkatan kualitas tenaga pengajar atau guru. Kualitas guru ini dapat diukur dari standar profesional. Standar profesional yang dimaksudkan adalah guru yang mempunyai kriteria minimal berpendidikan sarjana atau diploma empat serta dilengkapi sertifikasi profesi. Dalam kasus di Indonesia, seringkali standar bagi pemula atau guru baru belum dapat dipenuhi.¹¹ Berdasarkan kondisi yang dipaparkan diatas, peneliti hendak melakukan penelitian di SMA Negeri 2 Sungguminasa Kab. Gowa, terkait **“Implementasi Proses Pembelajaran PAI di SMA Negeri 2 Sungguminasa Kab. Gowa”**.

B. Rumusan Masalah

Berdasarkan uraian latar belakang di atas, maka dapat dirumuskan beberapa masalah sebagai berikut:

1. Bagaimana implementasi proses pembelajaran PAI di SMA Negeri 2 Sungguminasa Kab. Gowa ?

¹⁰Kunandar, *Guru Profesional; Implementasi Kurikulum Tingkat Satuan Pendidikan dan Sukses dalam Sertifikasi Guru* (Cet. IV; Jakarta: Rajagrafindo, 2010), h. 1.

¹¹Syaiful Sagala, *Kemampuan Profesional Guru dan Tenaga Kependidikan*, h. 17.

2. Faktor apa yang mendukung dan menghambat implementasi proses pembelajaran PAI di SMA Negeri 2 Sungguminasa Kab. Gowa ?
3. Bagaimana hasil implementasi proses pembelajaran PAI di SMA Negeri 2 Sungguminasa Kab. Gowa ?

C. Fokus Penelitian dan Deskripsi Fokus

1. Fokus Penelitian

Sebelum penulis menguraikan dan membahas skripsi ini yang berjudul “Implementasi Proses Pembelajaran PAI di SMA Negeri 2 Sungguminasa Kab. Gowa” Maka terlebih dahulu dikemukakan dan dijelaskan fokus penelitian skripsi ini untuk menghindari terjadinya kesalahan dalam memahami dan menanggapi skripsi ini.

- a. Implementasi proses pembelajaran PAI di SMA Negeri 2 Sungguminasa yaitu proses pembelajaran yang berlangsung di SMA Negeri 2 Sungguminasa Kab. Gowa. Informasi diperoleh dengan menggunakan wawancara serta observasi langsung pada informan.
- b. Faktor yang mendukung dan menghambat implementasi proses pembelajaran PAI di SMA Negeri 2 Sungguminasa Kab. Gowa. Meliputi peran pendidik sebagai pemandu dan peserta didik yang butuh bimbingan, metode-metode yang digunakan pendidik dalam proses pembelajaran seperti metode dialog, ceramah, kisah dan metode lainnya. Kurikulum yang digunakan dalam proses pembelajaran tentang materi pembelajaran, serta kehidupan keseharian peserta didik dalam mengaplikasikan ilmu pengetahuan yang telah didapatkan. Informasi diperoleh dengan wawancara dan observasi langsung.
- c. Hasil implementasi proses pembelajaran PAI di SMA Negeri 2 Sungguminasa Kab. Gowa.

2. Deskripsi Fokus

Berdasarkan pada fokus penelitian di atas, dapat dideskripsikan bahwa pelaksanaan proses pembelajaran PAI yang ada di SMA Negeri 2 Sungguminasa Kab. Gowa dimulai dengan penyiapan RPP, materi pembelajaran PAI, media pembelajaran PAI, alat pembelajaran dan hal-hal yang berkaitan dengan proses pembelajaran PAI. Dalam hal ini, Pendidik melakukan kegiatan pendahuluan, kegiatan inti, dan melakukan kegiatan penutup. Adapun faktor pendukung dan penghambat pelaksanaan proses pembelajaran PAI diantaranya adalah kondisi pembelajaran pendidikan agama Islam, metode pembelajaran pendidikan agama Islam, dan hasil pembelajaran pendidikan agama, dimana ketiga faktor tersebut terikat satu dengan yang lainnya.

D. Kajian Pustaka

Terkait dengan penelitian yang akan dilakukan dengan judul Implementasi Proses Pembelajaran PAI di SMA Negeri 2 Sungguminasa Kab. Gowa maka perlu dikaji suatu penelitian sebelumnya terkait judul penelitian ini untuk menghindari adanya kesamaan dalam penelitian ini. Penelitian sebelumnya membahas Implementasi Pendidikan Agama Islam di SD Islam Terpadu Bhaskara Subang.

Dalam penelitian tersebut yang menjadi tujuan penelitiannya diharapkan oleh peneliti untuk mengetahui Implementasi Pendidikan Agama Islam di SD Plus Islam Terpadu Bhaskara Subang, untuk mengetahui faktor penghambat dan penunjang pembelajaran dan keberhasilan PAI di SD PIT Bhaskara. Dengan hasil penelitian yang diperoleh gambaran bahwa secara umum implementasi Pendidikan Agama Islam di SD PIT Bhaskara bisa dikatakan berhasil. Hal tersebut terbukti dengan tercapainya tujuan sekolah dan prestasi siswa. Baik berupa ketercapaian KKM PAI dan KKM nilai program Plus/Yayasan.

Penelitian yang dilakukan oleh Jabal Rahma dengan judul skripsi “Implementasi Konsep Pendidikan Islam KH. Ahmad Dahlan di MA Pondok Pesantren Darul Arqam Muhammadiyah Gombara Sulawesi-Selatan”. Kajian yang tercakup dalam penelitian ini adalah pelaksanaan pendidikan Islam di MA pondok pesantren Darul Arqam Muhammadiyah Gombara yaitu proses pendidikan Islam yang berlangsung di MA pondok pesantren Darul Arqam Muhammadiyah Gombara. Adapun hal yang juga dibahas dalam penelitian ini adalah penerapan konsep pendidikan Islam KH. Ahmad Dahlan di MA Pondok Pesantren Darul Arqam Muhammadiyah Gombara.¹²

Berdasarkan hasil penelitian di atas maka penulis melakukan penelitian terkait proses pembelajaran PAI dengan judul penelitian Implementasi Proses Pembelajaran Pendidikan Agama Islam (PAI) di SMA Negeri 2 Sungguminasa Kab. Gowa dengan tujuan bahwa implementasi proses pembelajaran PAI akan mampu menjadi suatu penelitian dengan hasil yang memuaskan pembaca. Dengan demikian dengan adanya keterkaitan antara peneliti terdahulu dengan penelitian yang akan diteliti yaitu terkait pelaksanaan proses pembelajar PAI maka penulis berharap penelitian ini semata-mata untuk menjadi penelitian yang tidak ada sedikitpun keinginan untuk menduplikat hasil penelitian terdahulu. Karena lokasi penelitian ini berada di Sungguminasa Kab. Gowa berbeda dengan lokasi penelitian terdahulu yang berada di Bhaskara Sukamelang-Subang dan fokus penelitian yang berbeda dari penelitian terdahulu yang fokus penelitaan pada penerapan konsep pendidikan Islam KH. Ahmad Dahlan di MA Pondok Pesantren Darul Arqam Muhammadiyah Gombara.

¹²Jabal Rahma, *Implementasi Konsep Pendidikan Islam Kh. Ahmad Dahlan Di MA Pondok Pesantren Darul Arqam Muhammadiyah Gombara Sulawesi-Selatan* (Skripsi : UIN Alauiddin Makassar, 2015), h. 6.

E. Tujuan dan Kegunaan Penelitian

1. Tujuan Penelitian

Adapun tujuan yang akan dicapai dalam penelitian ini adalah sebagai berikut:

- a. Mengetahui implementasi proses pembelajaran PAI di SMA Negeri 2 Sungguminasa Kab. Gowa.
- b. Mengetahui faktor pendukung dan penghambat implementasi proses pembelajaran PAI di SMA Negeri 2 Sungguminasa Kab. Gowa.
- c. Mengetahui hasil implementasi proses pembelajaran PAI di SMA Negeri 2 Sungguminasa Kab. Gowa.

2. Kegunaan Penelitian

Adapun kegunaan yang dapat diperoleh dari penelitian ini adalah sebagai berikut:

a. Kegunaan Teoritis

Agar menjadi bahan referensi dalam dunia pendidikan khususnya dalam bidang pendidikan, yakni mengenai konsep pendidikan Islam serta metode dalam pengembangan pendidikan. Sebagai suatu karya ilmiah, yang diharapkan dapat memberikan kontribusi pemikiran yang signifikan dikalangan intelektual khususnya dalam bidang pendidikan Islam sehingga semakin menambah khazanah ilmu pengetahuan dalam bidang pendidikan Islam.

b. Kegunaan Praktis

Dengan hasil penelitian ini dapat menjadi bahan bacaan kepustakaan di UIN Alauddin Makassar. Penelitian ini sekaligus menjadi ilmu yang sangat berarti bagi peneliti dan selanjutnya akan menjadi pengalaman.

BAB II

TINJAUAN TEORETIS

A. Pengertian Pembelajaran PAI

Untuk memberikan pemahaman yang meluas dan mudah tentang pengertian pembelajaran, maka penulis terlebih dahulu memberikan pengertian “belajar”, kita belajar ditinjau dari segi etimologi adalah berasal dari kata ajar yang artinya memberi pelajaran. Memberi nasehat serta petunjuk. Sedangkan kata belajar berarti berusaha atau mengusahakan diri untuk mendapatkan sesuatu perubahan. Definisi belajar dikemukakan oleh Slameto :

“Belajar adalah suatu proses usaha yang dilakukan seseorang untuk memperoleh suatu perubahan tingkah laku yang baru secara keseluruhan sebagai hasil pengalamannya sendiri dalam interaksi dengan lingkungannya.”¹

Pernyataan di atas menunjukkan bahwa belajar adalah suatu kegiatan individu atau perorangan untuk memperoleh suatu perubahan tingkah laku. Pembelajaran adalah kegiatan guru untuk membelajarkan pelajar atau cara yang digunakan untuk melaksanakan pembelajaran.²

Guru sebagai salah satu komponen dalam kegiatan pembelajaran, memilih posisi yang sangat menentukan keberhasilan pembelajaran, karena fungsi utama seorang guru ialah merancang, mengelola, melaksanakan, dan mengevaluasi pembelajaran.

Selain dengan pengertian pembelajaran yang dikemukakan di atas, Nurdin Syarifuddin mengemukakan tentang definisi dari proses pembelajaran.

“Proses pembelajaran pada hakekatnya untuk mengembangkan aktifitas dan kreatifitas peserta didik, melalui berbagai interaksi dan pengalaman belajar, namun dalam pelaksanaannya seringkali seorang guru tidak sadar

¹Slameto, *Belajar dan Faktor-Faktor yang Mempengaruhinya*, (Jakarta :Rineka Cipta, 2003) h. 2.

²Abdul Halim, *Belajar dan Pembelajaran*,(Makassar : Badan Penerbit UNM, 2007) h. 55.

bahwa masih banyak kegiatan pembelajaran yang dilaksanakan justru menghambat aktifitas dan kreatifitas peserta didik.”³

Salah satu syarat seorang guru dapat berhasil dalam proses pembelajaran ialah seorang guru harus memiliki sikap profesional di dalam mendesain pembelajaran karena keberhasilan pembelajaran adalah keberhasilan peserta didik dalam membentuk kompetensi dan mencapai tujuan.

Bagne dalam Abdul Rachman mengungkapkan bahwa pembelajaran diartikan sebagai acara dari peristiwa eksternal yang dirancang oleh guru guna mendukung terjadinya kegiatan belajar yang dilakukan siswa. Kegiatan pembelajaran lebih menekankan kepada semua peristiwa yang dapat berpengaruh secara langsung kepada efektivitas belajar siswa, dengan kata lain pembelajaran adalah upaya guru agar terjadi peristiwa belajar yang dilakukan siswa.⁴

Pembelajaran berasal dari kata “belajar” yang berarti adanya perubahan pada diri seseorang.⁵ Perubahan yang dimaksudkan adalah perubahan pada segi Kognitif, Afektif, dan psikomotorik.⁶ Dengan demikian, pembelajaran adalah proses yang dirancang untuk mengubah diri seseorang, baik dari segi kognitif, afektif, maupun psikomotorik. Pembelajaran adalah kegiatan guru secara terprogram dalam desain intruksional, untuk membuat belajar secara aktif dan kreatif, yang menekankan pada penyediaan sumber belajar untuk peserta didik agar mencapai tujuan yang diinginkan.

Melihat penjelasan yang telah dikemukakan di atas, dapatlah diberikan pengertian bahwa proses pembelajaran adalah suatu proses kegiatan yang dilakukan oleh seorang guru untuk menyampaikan materi pembelajaran dan siswa

³Nuridin Syahrudin, *Guru Profesional dan Implementasi Kurikulum*, (Jakarta : Quantum Teaching, 2005), h. 56.

⁴Abdur Rachman Shaleh, *Madrasah dan Pendidikan Anak Bangsa* (Jakarta : Raja Gratindo Persada, 2004), 217.

⁵Departemen Pendidikan dan Kebudayaan RI, *Kamus Besar Bahasa Indonesia* (Jakarta : Balai Pustaka, 2001), 232.

⁶M. Ngalim Purwanto, *Psikologi Pendidikan* (Bandung : PT.Remaja Rosdakarya, 1990), 102.

sebagai penerima pelajaran dan keduanya dituntut aktif sehingga terjadi interaksi dan komunikasi demi tercapainya tujuan pembelajaran.

Pembelajaran merupakan proses kegiatan belajar mengajar yang juga berperan dalam menentukan keberhasilan belajar siswa. Dari proses pembelajaran itu akan terjadi sebuah kegiatan timbal balik antara guru dengan siswa untuk menuju tujuan yang lebih baik.

Berdasarkan penjelasan tentang pembelajaran di atas, maka pengertian pembelajaran PAI adalah usaha sadar generasi tua untuk mengalihkan pengalaman, pengetahuan, kecakapan, dan keterampilan kepada generasi muda agar menjadi manusia bertakwa kepada Allah.⁷

Dari pengertian di atas, dapat diketahui bahwa dalam penyampaian PAI maupun menerima PAI adalah dua hal yang dilakukan secara sadar dan terencana oleh peserta didik dan guru untuk meyakini akan adanya suatu ajaran kemudian ajaran tersebut dipahami, dihayati, dan setelah itu diamalkan atau diaplikasikan, akan tetapi disitu juga dituntut untuk menghormati agama lain.

B. Proses Pembelajaran

Dalam kegiatan pembelajaran terdapat dua kegiatan yang sinergi, yaitu guru mengajar dan siswa belajar yang biasa dikenal dengan istilah proses pembelajaran. Dalam kegiatan ini guru mengajarkan bagaimana siswa harus belajar, sementara siswa belajar bagaimana seharusnya belajar melalui berbagai pengalaman belajar hingga terjadi perubahan dalam dirinya dari segi kognitif, afektif dan atau psikomotorik. Benyamin S. Bloom dalam bukunya *The Taxonomy of education Objectives – Cognitive Domain* menyatakan bahwa dalam proses belajar mengajar akan diperoleh kemampuan yang terdiri dari tiga aspek,

⁷Abdul Majid, dkk., *Pendidikan Islam Berbasis Kompetensi*, (Bandung: Remaja Rosdakarya, 2004), h. 130

yaitu aspek pengetahuan (*cognitive*), aspek sikap (*affective*), dan aspek keterampilan (*psychomotor*).⁸

Aspek kognitif berhubungan dengan kemampuan individual mengenai dunia sekitarnya yang meliputi perkembangan intelektual atau mental. Aspek affektive mengenai perkembangan sikap, perasaan, nilai-nilai yang dulu sering disebut perkembangan emosional dan moral, sedangkan psychomotor menyangkut perkembangan kerampilan yang mengandung unsur motoris. Ketiga aspek tersebut secara sederhana dapat dipandang sebagai aspek yang bertalian dengan “head” (aspek cognitive), “heart” (affektive), dan “hand” (psychomotor), yang ketiganya saling berhubungan erat dan tidak bisa dilepaskan satu sama lain.

Dari uraian di atas jelas bahwa proses pembelajaran pendidikan agama di sekolah merupakan usaha sadar untuk menyiapkan siswa dalam meyakini, memahami, menghayati dan mengamalkan agama Islam melalui bimbingan, pengajaran dan atau latihan dengan memperhatikan tuntutan untuk menghormati agama lain dalam hubungan kerukunan antar umat beragama dalam masyarakat untuk mewujudkan persatuan nasional. Jadi pembelajaran pendidikan agama di sekolah diharapkan membentuk kesalehan pribadi dan sekaligus kesalehan sosial dan mampu mewujudkan ukhuwah islamiyah dalam arti luas.

Dari uraian di atas dapat diperoleh kejelasan bahwa proses pembelajaran pada dasarnya mengharapkan terjadinya perubahan dalam ketiga aspek tersebut di atas, begitu juga dalam pembelajaran PAI, hanya saja tingkat kedalaman perubahan masing-masing aspek harus disesuaikan dengan disiplin ilmu yang dipelajarinya.

⁸Nana Sudjana, *Dasar-Dasar Proses Belajar Mengajar*, (Bandung : PT. Sinar Baru Algensindo, 2000), h. 152.

Dengan demikian dapat disimpulkan bahwa proses pembelajaran Pendidikan Agama merupakan suatu proses yang mengakibatkan beberapa perubahan yang relatif menetap dalam tingkah laku seseorang sesuai dengan Taxsonomi Bloom yaitu tujuan pendidikan agama yang meliputi aspek kognitif, afektif, dan psikomotorik. Dan sifat perubahan yang terjadi pada masing-masing aspek tersebut tergantung pada tingkat kedalaman belajar.

Dalam Peraturan Menteri Pendidikan dan Kebudayaan pembelajaran merupakan suatu proses pengembangan potensi dan pembangunan karakter setiap peserta didik sebagai hasil dari sinergi antara pendidikan yang berlangsung di sekolah, keluarga dan masyarakat. Proses tersebut memberikan kesempatan kepada peserta didik untuk mengembangkan potensi mereka menjadi kemampuan yang semakin lama semakin meningkat dalam sikap (spiritual dan sosial), pengetahuan, dan keterampilan yang diperlukan dirinya untuk hidup dan untuk bermasyarakat, berbangsa, serta berkontribusi pada kesejahteraan hidup umat manusia.

Keluarga merupakan tempat pertama bersemainya bibit sikap (spiritual dan sosial), pengetahuan, dan keterampilan peserta didik. Oleh karena itu, peran keluarga tidak dapat sepenuhnya digantikan oleh sekolah.

Sekolah merupakan tempat kedua pendidikan peserta didik yang dilakukan melalui program intrakurikuler, kokurikuler, dan ekstrakurikuler. Kegiatan intrakurikuler dilaksanakan melalui mata pelajaran. Kegiatan kokurikuler dilaksanakan melalui kegiatan-kegiatan di luar sekolah yang terkait langsung dengan mata pelajaran, misalnya tugas individu, tugas kelompok, dan pekerjaan rumah berbentuk proyek atau bentuk lainnya. Sedangkan kegiatan ekstrakurikuler dilaksanakan melalui berbagai kegiatan yang bersifat umum dan tidak terkait

langsung dengan mata pelajaran, misalnya kepramukaan, palang merah remaja, festival seni, bazar, dan olahraga.

Masyarakat merupakan tempat pendidikan yang jenisnya beragam dan pada umumnya sulit diselaraskan antara satu sama lain, misalnya media massa, bisnis dan industri, organisasi kemasyarakatan, dan lembaga keagamaan. Untuk itu para tokoh masyarakat tersebut semestinya saling koordinasi dan sinkronisasi dalam memainkan perannya untuk mendukung proses pembelajaran. Singkatnya, keterjalinan, keterpaduan, dan konsistensi antara keluarga, sekolah, dan masyarakat harus diupayakan dan diperjuangkan secara terus menerus karena tripusat pendidikan tersebut sekaligus menjadi sumber belajar yang saling menunjang.

Sekolah merupakan bagian dari masyarakat yang memberikan pengalaman belajar terencana di mana peserta didik menerapkan apa yang dipelajari di sekolah ke masyarakat dan memanfaatkan masyarakat sebagai sumber belajar. Peserta didik mengembangkan sikap, pengetahuan, dan keterampilan serta menerapkannya dalam berbagai situasi, di sekolah, keluarga, dan masyarakat. Proses tersebut berlangsung melalui kegiatan tatap muka di kelas, kegiatan terstruktur, dan kegiatan mandiri.

Terkait dengan hal tersebut, maka pembelajaran ditujukan untuk mengembangkan potensi peserta didik agar memiliki kemampuan hidup sebagai pribadi dan warga negara yang beriman, produktif, kreatif, inovatif, dan afektif, serta mampu berkontribusi pada kehidupan masyarakat, berbangsa, bernegara, dan berperadaban dunia.

Peserta didik adalah subjek yang memiliki kemampuan untuk secara aktif mencari, mengolah, mengkonstruksi, dan menggunakan pengetahuan. Untuk itu

pembelajaran harus berkenaan dengan kesempatan yang diberikan kepada peserta didik untuk mengkonstruksi pengetahuan dalam proses kognitifnya. Agar benar-benar memahami dan dapat menerapkan pengetahuan, peserta didik perlu didorong untuk bekerja memecahkan masalah, menemukan segala sesuatu untuk dirinya, dan berupaya keras mewujudkan ideidenya.

Untuk mencapai kualitas yang telah dirancang dalam dokumen kurikulum, kegiatan pembelajaran perlu menggunakan prinsip sebagai berikut:

1. Peserta didik difasilitasi untuk mencari tahu;
2. Peserta didik belajar dari berbagai sumber belajar;
3. Proses pembelajaran menggunakan pendekatan ilmiah;
4. Pembelajaran berbasis kompetensi;
5. Pembelajaran terpadu;
6. Pembelajaran yang menekankan pada jawaban divergen yang memiliki kebenaran multi dimensi;
7. Pembelajaran berbasis keterampilan aplikatif;
8. Peningkatan keseimbangan, kesinambungan, dan keterkaitan antara *hard-skills* dan *soft-skills*;
9. Pembelajaran yang mengutamakan pembudayaan dan pemberdayaan peserta didik sebagai pembelajaran sepanjang hayat;
10. Pembelajaran yang menerapkan nilai-nilai dengan memberi keteladanan (*ing ngarso sung tulodo*), membangun kemauan (*ing madyo mangun karso*), dan mengembangkan kreativitas peserta didik dalam proses pembelajaran (*tut wuri handayani*);
11. Pembelajaran yang berlangsung di rumah, di sekolah, dan di masyarakat;
12. Pemanfaatan teknologi informasi dan komunikasi untuk meningkatkan efisiensi dan efektivitas pembelajaran;
13. Pengakuan atas perbedaan individual dan latar belakang budaya peserta didik; dan
14. Suasana belajar menyenangkan dan menantang.⁹

Pembelajaran pada Kurikulum 2013 menggunakan pendekatan saintifik atau pendekatan berbasis proses keilmuan. Pendekatan saintifik dapat menggunakan beberapa strategi seperti pembelajaran kontekstual. Model pembelajaran merupakan suatu bentuk pembelajaran yang memiliki nama, ciri,

⁹<http://dapo.dikdasmen.kemdikbud.go.id/2016/03/23.pk1.23:15>.

sintak, pengaturan, dan budaya misalnya *discovery learning*, *project-based learning*, *problem-based learning*, *inquiry learning*.

Kurikulum 2013 menggunakan modus pembelajaran langsung (*direct instructional*) dan tidak langsung (*indirect instructional*). Pembelajaran langsung adalah pembelajaran yang mengembangkan pengetahuan, kemampuan berpikir dan keterampilan menggunakan pengetahuan peserta didik melalui interaksi langsung dengan sumber belajar yang dirancang dalam silabus dan RPP. Dalam pembelajaran langsung peserta didik melakukan kegiatan mengamati, menanya, mengumpulkan informasi/mencoba, menalar/mengasosiasi, dan mengomunikasikan. Pembelajaran langsung menghasilkan pengetahuan dan keterampilan langsung, yang disebut dengan dampak pembelajaran (*instructional effect*).

Pembelajaran tidak langsung adalah pembelajaran yang terjadi selama proses pembelajaran langsung yang dikondisikan menghasilkan dampak pengiring (*nurturant effect*). Pembelajaran tidak langsung berkenaan dengan pengembangan nilai dan sikap yang terkandung dalam KI-1 dan KI-2. Hal ini berbeda dengan pengetahuan tentang nilai dan sikap yang dilakukan dalam proses pembelajaran langsung oleh mata pelajaran Pendidikan Agama dan Budi Pekerti serta Pendidikan Pancasila dan Kewarganegaraan. Pengembangan nilai dan sikap sebagai proses pengembangan moral dan perilaku, dilakukan oleh seluruh mata pelajaran dan dalam setiap kegiatan yang terjadi di kelas, sekolah, dan masyarakat. Oleh karena itu, dalam proses pembelajaran Kurikulum 2013, semua kegiatan intrakurikuler, kokurikuler, dan ekstrakurikuler baik yang terjadi di kelas, sekolah, dan masyarakat (luar sekolah) dalam rangka mengembangkan moral dan perilaku yang terkait dengan nilai dan sikap.

Pendekatan saintifik meliputi lima pengalaman belajar sebagaimana tercantum dalam tabel berikut.

Tabel 2.1: Deskripsi Langkah Pembelajaran *)

Langkah Pembelajaran	Deskripsi Kegiatan	Bentuk Hasil Belajar
Mengamati (<i>observing</i>)	mengamati dengan indra (membaca, mendengar, menyimak, melihat, menonton, dan sebagainya) dengan atau tanpa alat.	perhatian pada waktu mengamati suatu objek/membaca suatu tulisan/mendengar suatu penjelasan, catatan yang dibuat tentang yang diamati, kesabaran, waktu (<i>on task</i>) yang digunakan untuk mengamati
Menanya (<i>questioning</i>)	membuat dan mengajukan pertanyaan, tanya jawab, berdiskusi tentang informasi yang belum dipahami, informasi tambahan yang ingin diketahui, atau sebagai klarifikasi.	jenis, kualitas, dan jumlah pertanyaan yang diajukan peserta didik (pertanyaan faktual, konseptual, prosedural, dan hipotetik)
Mengumpulkan informasi/mencoba (<i>experimenting</i>)	mengeksplorasi, mencoba, berdiskusi, mendemonstrasikan, meniru bentuk/gerak, melakukan eksperimen, membaca sumber lain selain buku teks, mengumpulkan data dari nara sumber melalui angket, wawancara, dan memodifikasi/ menambahi/mengembangkan	jumlah dan kualitas sumber yang dikaji/digunakan, kelengkapan informasi, validitas informasi yang dikumpulkan, dan instrumen/alat yang digunakan untuk mengumpulkan data.

Menalar/Mengasosiasi (<i>associating</i>)	mengolah informasi yang sudah dikumpulkan menganalisis data dalam bentuk membuat kategori mengasosiasi atau menghubungkan fenomena/informasi yang terkait dalam rangka menemukan	mengembangkan interpretasi, argumentasi dan kesimpulan mengenai keterkaitan informasi dari dua fakta/konsep, interpretasi argumentasi dan kesimpulan mengenai keterkaitan lebih dari dua
Langkah Pembelajaran	Deskripsi Kegiatan	Bentuk Hasil Belajar
	suatu pola, dan menyimpulkan.	fakta/konsep/teori, menyintesis dan argumentasi serta kesimpulan keterkaitan antar berbagai jenis fakta/konsep/teori/pendapat; mengembangkan interpretasi, struktur baru, argumentasi, dan kesimpulan yang menunjukkan hubungan fakta/konsep/teori dari dua sumber atau lebih yang tidak bertentangan; mengembangkan interpretasi, struktur baru, argumentasi dan kesimpulan dari konsep/teori/pendapat yang berbeda dari berbagai jenis sumber.

Mengomunikasikan (<i>communicating</i>)	menyajikan laporan dalam bentuk bagan, diagram, atau grafik; menyusun laporan tertulis; dan menyajikan laporan meliputi proses, hasil, dan kesimpulan secara lisan	menyajikan hasil kajian (dari mengamati sampai menalar) dalam bentuk tulisan, grafis, media elektronik, multi media dan lain-lain
--	--	---

*) Dapat disesuaikan dengan kekhasan masing-masing mata pelajaran.¹⁰

Salah satu isi permendikbud nomor 103/2014 adalah format RPP seperti di bawah ini:

IDENTITAS

A. Kompetensi Inti

B. Kompetensi Dasar

1. KD pada KI-1
2. KD Pada KI-2
3. KD Pada KI-3
4. KD Pada KI-4

C. Indikator Pencapaian Kompetensi

1. Indikator KD pada KI-1
2. Indikator KD Pada KI-2
3. Indikator KD Pada KI-3
4. Indikator KD Pada KI-4

D. Materi Pembelajaran

E. Kegiatan Pembelajaran

F. Penilaian, Remedial dan Pengayaan

¹⁰<http://dapo.dikdasmen.kemdikbud.go.id/2016/03/23.pkl>. 23:15.

G. Media/Alat, Bahan dan Sumber Belajar

Di format RPP pada permendikbud 103/2014 juga ditegaskan bahwa kegiatan saintifik (5M) tidak harus muncul dalam satu pertemuan.¹¹

Adapun tahap pelaksanaan pembelajaran meliputi :

a. Kegiatan Pendahuluan

Dalam kegiatan pendahuluan, pendidik:

- 1) Mengondisikan suasana belajar yang menyenangkan;
- 2) Mendiskusikan kompetensi yang sudah dipelajari dan dikembangkan sebelumnya berkaitan dengan kompetensi yang akan dipelajari dan dikembangkan;
- 3) Menyampaikan kompetensi yang akan dicapai dan manfaatnya dalam kehidupan sehari-hari;
- 4) Menyampaikan lingkup dan teknik penilaian yang akan digunakan.

b. Kegiatan Inti

Kegiatan inti merupakan proses pembelajaran untuk mencapai kompetensi, yang dilakukan secara interaktif, inspiratif, menyenangkan, menantang, memotivasi peserta didik untuk berpartisipasi aktif, serta memberikan ruang yang bagi prakarsa, kreatifitas dan kemandirian sesuai dengan bakat, minat, dan perkembangan fisik serta psikologis peserta didik.

Kegiatan inti menggunakan pendekatan saintifik yang disesuaikan dengan karakter mata pelajaran dan peserta didik. Guru memfasilitasi peserta didik untuk melakukan proses mengamati, menanya, mengumpulkan informasi/mencoba, menalar/mengasosiasi, dan mengomunikasikan.

Dalam setiap kegiatan guru harus memperhatikan perkembangan sikap peserta didik pada kompetensi dasar dari KI-1 dan KI-2 antara lain mensyukuri karunia Tuhan, jujur, teliti, kerja sama, toleransi, disiplin, taat aturan, menghargai pendapat orang lain yang tercantum, dalam silabus dan RPP.

c. Kegiatan Penutup

Kegiatan penutup terdiri atas:

- 1) Kegiatan guru bersama peserta didik yaitu: (a) membuat rangkuman/simpulan pelajaran; (b) melakukan refleksi terhadap kegiatan

¹¹<https://fatkoer.wordpress.com/2014/11/07/format-rpp-pada-permendikbud-nomor-103-tahun-2014-tentang-pedoman-pelaksanaan-pembelajaran/2016/03/23>.

- yang sudah dilaksanakan; dan (c) memberikan umpan balik terhadap proses dan dan hasil pembelajaran; dan
- 2) Kegiatan guru yaitu: (a) melakukan penilaian; (b) merencanakan kegiatan tindak lanjut dalam bentuk pembelajaran remedi, program pengayaan, layanan konseling dan/atau memberikan tugas baik tugas individual maupun kelompok sesuai dengan hasil belajar peserta didik; dan (c) menyampaikan rencana pembelajaran pada pertemuan berikutnya.

Pembelajaran merupakan suatu proses pengembangan potensi dan pembangunan karakter setiap peserta didik sebagai hasil dari sinergi antara pendidikan yang berlangsung di sekolah, keluarga dan masyarakat.

Proses pembelajaran merupakan suatu kegiatan di mana guru melakukan kegiatan yang membawa anak ke arah tujuan dan saat itu juga anak sedang melakukan suatu kegiatan yang disediakan oleh guru yaitu kegiatan belajar yang juga terarah pada suatu tujuan yang ingin dicapai. Dengan pengertian lain “kegiatan guru” dan “kegiatan murid” adalah searah atau sejalan.

Dari semua kegiatan tersebut dapat diikhtisarkan adanya beberapa ciri proses pembelajaran Pendidikan Agama. Ciri-ciri tersebut terdapat pada hal-hal sebagai berikut : 1) Tujuan pendidikan Agama yang akan dicapai telah dirumuskan secara jelas, 2) Bahan ajar pendidikan agama yang akan menjadi isi interaksi telah dipilih dan ditetapkan, 3) Guru-siswa aktif dalam melakukan interaksi, 4) Pelajar dan siswa berinteraksi secara aktif, 5) Kesesuaian metode yang akan digunakan untuk mencapai tujuan pendidikan agama, 6) Situasi yang memungkinkan terciptanya proses interaksi dapat berlangsung dengan baik, 7) Penilaian terhadap hasil interaksi proses belajar mengajar pendidikan agama.¹²

Pelaksanaan kegiatan belajar mengajar pendidikan agama menekankan pada pengertian interaksi yaitu hubungan aktif dua arah (timbang balik) antara guru dan murid. Hubungan aktif antara guru dan murid harus diikuti oleh tujuan

¹²Syaiful Bahri Djamarah, *Guru dan Anak Dalam Interaksi Edukatif*, (Jakarta : PT. Rineka Cipta, 2000), h. 139.

pendidikan agama. Tujuan pendidikan agama Islam adalah untuk meningkatkan keimanan melalui pemberian dan pemupukan pengetahuan penghayatan, pengamalan serta pengalaman peserta didik tentang agama Islam sehingga menjadi manusia muslim yang terus berkembang dalam hal keimanan, ketaqwaanya berbangsa dan bernegara. Usaha guru dalam membantu murid untuk mencapai tujuan adalah guru harus memilih bahan ajar atau materi pendidikan agama yang sesuai dengan tujuan yang akan dicapai. Di samping memilih bahan yang sesuai, guru selanjutnya memilih dan menetapkan metode dan sasaran yang paling tepat dan sesuai dalam penyampaian bahan dengan mempertimbangkan faktor situasional serta diperkirakan dapat memperlancar jalannya proses belajar mengajar pendidikan agama. Setelah proses belajar mengajar dilaksanakan, maka komponen lain yang harus disertakan adalah evaluasi.

C. Faktor yang Mempengaruhi Implementasi Proses Pembelajaran

Pencapaian tujuan pembelajaran akan dipengaruhi oleh beberapa faktor, faktor-faktor yang mempengaruhi proses pembelajaran banyak jenisnya. Dalam pembahasan ini, penulis membagi dua golongan faktor yang menghambat pembelajaran yaitu faktor intern dan faktor ekstern. Faktor intern adalah faktor yang ada di dalam diri peserta didik (siswa) yang sedang belajar sedangkan faktor ekstern adalah faktor yang ada di luar diri peserta didik (siswa), namun yang berperan dalam hal ini adalah guru dan keluarga. Untuk lebih jelasnya kedua faktor tersebut akan dibahas lebih lanjut.

1. Faktor Intern

Dalam membicarakan faktor Intern ini, akan dibagi menjadi tiga faktor yaitu faktor jasmaniah, faktor psikologis, dan faktor kelelahan.

a. Faktor Jasmaniah

Faktor jasmaniah adalah merupakan salah satu faktor dari golongan intern yang dapat mempengaruhi proses pembelajaran peserta didik. Dalam faktor jasmaniah yang turut mempengaruhi individu (siswa) belajar seperti kesehatan dan cacat tubuh.

“Sehat berarti keadaan baik segenap badan beserta bagian-bagiannya bebas penyakit. Oleh karena itu, sehat berarti ia dapat melakukan kegiatan belajar dengan baik sehinggalah kemungkinan besar juga mencapai prestasi yang baik.”¹³

“Cacat tubuh berarti sesuatu yang menyebabkan kurang dari atau kurang sempurna tubuh atau badan. Oleh karena itu, apabila individu (siswa) mengalami cacat tubuh misalnya tuli, setengah buta, maka dapat mempengaruhi proses belajar mengajar.”¹⁴

Proses belajar siswa akan terganggu jika kesehatan seseorang terganggu, selain itu juga akan cepat lelah, kurang bersemangat, mudah pusing, ngantuk jika badannya lelah.

b. Faktor Psikologis

Psikologi merupakan salah satu faktor intern dan dapat mempengaruhi individu (siswa) dalam proses pembelajaran.

“Permulaan perkembangan adalah masa kritis. Ada keyakinan bahwa sikap, kebiasaan dan prilaku siswa dibentuk pada tahap-tahap pertama dari kehidupannya di dunia. Pola-pola tersebut akan cenderung mapan, tetapi bukan berarti tidak dapat berubah.”¹⁵

Dalam faktor psikologi ini terdapat intelegensi, minat, dan bakat serta motivasi.

1) Intelegensi

Intelegensi merupakan salah satu bagian dari faktor psikologis, yang berpengaruh besar terhadap kemajuan belajar dan pembelajaran siswa. Menurut Slameto dikemukakan bahwa :

¹³Slameto, *Belajar dan Faktor-Faktor yang Mempengaruhinya*, h. 54.

¹⁴Ridwan, *Bimbingan dan Konseling di Sekolah*, (Yogyakarta : Pustaka Pelajar, 2008), h.

¹⁵Slameto, *Belajar dan Faktor-Faktor yang Mempengaruhinya*, h. 55.

“Intelegensi siswa adalah kecakapan yang terdiri dari tiga jenis kecakapan yaitu kecakapan untuk menghadapi dan menyesuaikan ke dalam situasi yang baru dengan cepat dan efektif, mengetahui/menggunakan konsep-konsep yang abstrak secara efektif, mengetahui relasi dan mempelajarinya atau memahaminya dengan cepat.”¹⁶

Dari uraian di atas, dapatlah dipahami bahwa intelegensi besar pengaruhnya dalam kegiatan belajar dan proses pembelajaran yang baik (tinggi). Dalam situasi yang sama siswa mempunyai tingkat intelegensi yang tinggi akan lebih berhasil dengan cepat dibandingkan siswa yang mempunyai tingkat intelegensi yang rendah. Walaupun intelegensi merupakan faktor yang besar pengaruhnya terhadap proses belajar siswa, tetapi murid yang memiliki tingkat intelegensi yang tinggi belum bisa dipastikan berhasil dalam belajar yang baik (tinggi). Hal ini karena faktor yang lain berpengaruh terhadap proses pembelajaran, akan tetapi siswa adalah salah satu faktor yang dominan di antara faktor lain.

2) Minat dan Bakat

Minat adalah kecenderungan yang tetap dan memperhatikan dan megenang beberapa kegiatan. Kegiatan yang diminati seseorang diperhatikan terus-menerus disertai rasa senang. Jadi, minat selalu diikuti dengan senang dan dari situlah diperoleh kepuasan. Minat besar pengaruhnya dalam proses belajar, karena bila bahan pelajaran yang dipelajarinya itu sesuai minat dan minat siswa, maka siswa akan belajar dengan sebaik-baiknya.

Dengan minat yang tinggi, maka siswa akan mencapai keberhasilan dalam proses belajar dengan baik, sebaliknya akan memiliki prestasi belajar yang baik. Sebaliknya bagi anak yang kurang memiliki minat belajar akan menyebabkan prestasi siswa turun. Seorang yang tidak mempunyai minat pada suatu pelajaran,

¹⁶Slameto, *Belajar dan Faktor-Faktor yang Mempengaruhinya*, h. 77.

maka dapat dipastikan akan mengalami proses pembelajaran berlangsung secara tidak efektif.

Dengan demikian minat dan perhatian anak-anak yang kurang terhadap mata pelajaran sangat menghambat proses pembelajaran.

Dari uraian di atas jelas bahwa bakat seorang anak mempengaruhi proses belajar dan pembelajaran siswa. Jika bahan pelajaran yang dipelajari sesuai dengan bakatnya, maka hasil belajar yang dicapainya akan lebih tinggi karena giat dalam belajar.

Dewa Ketut sukardi mengatakan bahwa :

“Bakat ini akan mulai nampak sejak ia bisa berbicara atau setelah masuk SD. Bakat dan kemampuan yang dimiliki seseorang tidak sama. Ada yang mempunyai bakat dan kemampuan dalam bidang befikir, memahat, melukis dan lain-lain”¹⁷

Dengan sugesti yang dilakukan pada anak-anak usia sekolah dasar akan menyebabkan anak itu bangkit dan menonjol bakatnya, sehingga anak lebih efektif dalam mengembangkan bakatnya. disinilah penting hubungannya dengan anak siswa sekolah dasar dalam menerima sugesti, maka proses belajar menjadi aktif.

3) Motivasi

Motivasi belajar merupakan perilaku belajar yang dilakukan oleh si pelajar. Pada diri si pelajar terhadap kekuatan mental, penggerak belajar. Kekuatan mental yang berupa keinginan, perhatian, kemampuan atau cita-cita disebut motivasi belajar.¹⁸

Martinis Yamin membagi motivasi ke dalam dua bagian yaitu; 1) Metode Ekstrinsik, merupakan kegiatan belajar yang tumbuh dari dorongan dan kebutuhan seseorang tidak secara mutlak berkembang dengan kegiatan belajar sendiri. Motivasi ini bukanlah tumbuh diakibatkan oleh dorongan dari orang lain dan sebagainya, atau seperti siswa yang meminta dibelikan sebuah komputer agar terlaksana kegiatan belajar, ia rajin belajar, belajar mudah diselesaikan. 2) motivasi Intrinsik, merupakan kegiatan belajar dimulai dan diteruskan berdasarkan penghayatan sesuatu kebutuhan dan dorongan secara mutlak berkaitan dengan aktifitas belajar. Misalnya belajar karena ingin memecahkan

¹⁷Dewa Ketut Sukardi, *Bimbingan dan Penyuluhan di sekolah*, (Surabaya : Usaha Nasional, 2003), h. 55.

¹⁸Martinis Yamin, *Profesionalisasi Guru dan Implementasi KTSP*, (Jakarta : Gaung persada Pres, 2007), h. 163.

suatu permasalahan, ingin menjadi seorang profesional, atau ingin menjadi seorang yang ahli dalam bidang pengetahuan tertentu.¹⁹

Motivasi dalam hal ini, meliputi dua hal : 1) mengetahui apa yang dipelajari. 2) memahami mengapa hal tersebut patut dipelajari. Dengan berpijak pada kedua unsur motivasi inilah sebagai dasar permulaan yang baik untuk belajar sebab tanpa motivasi kegiatan belajar mengajar sulit untuk berhasil.²⁰

Dalam motivasi terkandung keinginan yang mengaktifkan, menggerakkan, menyalurkan dan mengarahkan sikap perilaku individu (siswa) belajar.

Motivasi merupakan salah satu kunci untuk memperlancar dan menggairahkan siswa dalam mempelajari sesuatu. Banyak siswa kurang senang belajar karena tidak ada motivasi. Mengapa tidak ada motivasi ? karena banyak faktor antara lain tidak tau tujuan dan manfaatnya, yang kurang mendukung dalam membangkitkan minat belajar, dan kondisi lingkungan yang cenderung untuk mencapai sukses yang bersifat kebendaan nyata, tetapi lupa bahwa nilai-nilai penting dalam mendukung pencapaian sukses dibidang kerja atau hidup dimasyarakat banyak ditemukan oleh pengetahuan dan pola pikir.

Dengan demikian, pembelajaran yang bermotivasi pada hakekatnya adalah pembelajaran yang disesuaikan dengan kebutuhan, dorongan, motif, minat yang ada pada pelajar. Pembelajaran yang bermotivasi menurut kreatifitas dan imajinasi guru untuk berusaha secara sungguh-sungguh mencari cara yang relevan dan sesuai guna pembangkit dan memelihara motivasi belajar siswa.

c. Faktor Kelelahan

Kelelahan walaupun merupakan masalah sepele, tetapi dapat berpengaruh terhadap belajar dan pencapaian hasil belajar. Kelelahan berpengaruh dengan proses belajar jika murid akan belajar dan tersebut dalam keadaan lesu, bosan, atau pikirannya dalam keadaan kacau. Keadaan seperti itu akan berpengaruh jika murid akan belajar, sebab murid akan sulit untuk mencapai hasil belajar yang optimal.²¹

¹⁹Martinis Yamin, *Profesionalisasi Guru dan Implementasi KTSP*, h. 163.

²⁰Sudirman, *Interaksi dan Motivasi Belajar Mengajar*, (Cet. VI, Jakarta : Raja Grafindo Persada, 1996), h. 39.

²¹Sumanto Wasti, *Psikologi Pendidikan*, (Jakarta : Rineka Cipta, 2006), h. 121.

Dari uraian di atas, dapatlah dimengerti bahwa kelelahan itu mempengaruhi belajar. Menghadapi hal-hal yang selalu sama/konstan tanpa ada variasi, dan mengerjakan sesuatu karena terpaksa dan tidak sesuai dengan bakat, minat dan perhatiannya. Agar siswa dapat belajar dengan baik haruslah menghindari jangan sampai terjadi kelelahan dalam belajarnya, sehingga perlu diusahakan kondisi yang bebas dari kelelahan.

2. Faktor Ekstern

Dalam pembicaraan faktor ekstern ini sebagai faktor yang menghambat proses pembelajaran, penulis akan membagi dalam tiga bagian, yaitu; faktor pendidik, faktor keluarga dan faktor masyarakat.

a. Faktor Pendidik (Guru)

Faktor pendidik (guru) cukup menghambat proses pembelajaran apabila seorang guru tidak profesional dalam mendesain pembelajaran. Dalam hal ini, faktor tersebut mencakup beberapa aspek ; relasi guru dengan peserta didik, metode mengajar, disiplin sekolah dan alat peraga.

1) Relasi Guru dengan Peserta Didik

Menurut Nasution dan Mursell :

“Sikap guru hendaknya **integratif** jangan **dominatif** melaksanakan kemauan dan keinginan kepada anak-anak. Guru yang integratif memperoleh kerjasama anak dengan keterangan, saran-saran, permintaan dan sebagainya. Ada guru yang bicara dengan lemah lembut namun bersifat **dominatif**.”²²

Dari pendapat di atas dapatlah diuraikan bahwa dalam proses pembelajaran antara guru dan siswa dipengaruhi oleh relasi yang dalam proses itu sendiri. Dalam relasi guru dan siswa jika berjalan atau terjalin dengan baik, maka otomatis siswa itu menyukai gurunya dan sekaligus juga menyukai mata pelajaran yang diajarkan. Hal tersebut juga terjadi sebaliknya, jika siswa membenci

²²Nasution dan Mursell, *Mengajar dengan Sukses*, (Jakarta : Bumi Aksara, 2006), h. 56.

gurunya, maka otomatis juga membenci mata pelajaran yang diajarkannya, sehingga siswa yang akan belajar acuh tak acuh dan akibatnya tidak mencapai hasil belajar dengan baik. Guru yang kurang berinteraksi dengan siswanya secara akrab dan secara bersahabat, menyebabkan proses belajar mengajar menjadi lancar. Di samping itu, jika siswa jauh dari guru, maka ia akan segan berpartisipasi secara aktif dalam belajar.

“Guru yang baik lebih banyak mengajukan pertanyaan pikiran yang menimbulkan jawaban luas, saran-saran dan sebagainya. Ia menghadapi kelas dalam suasana bercakap. Cakap dan sikap menerima dan memberi. Ia membangkitkan pengalaman-pengalaman anak-anak dan mendengarkan keterangan mereka dengan penuh perhatian.”²³

Dari penjelasan di atas, dapatlah disimpulkan bahwa relasi guru dengan peserta didik sangat menghambat proses pembelajaran, apabila seorang guru memiliki sikap yang kurang profesional dalam berkomunikasi dengan peserta didik.

2) Metode Mengajar

Metode mengajar salah satu cara atau jalan yang harus dilalui dalam mengajar, mengajar adalah menyajikan bahan pelajaran oleh orang kepada anak muridnya, kemudian siswa tersebut menerima, menguasai dan mengembangkannya.

Menurut Hamzah B :

“Metode pembelajaran adalah sebagai cara yang digunakan guru dalam menjalankan fungsinya merupakan alat untuk mencapai tujuan pembelajaran. Metode yang dipilih oleh masing-masing guru adalah sama, tetapi mereka menggunakan teknik yang berbeda.”²⁴

Jadi, cara guru memperkenalkan materi pembelajaran atau cara guru meyakinkan apa manfaat mempelajari pokok bahasan tertentu akan sangat mempengaruhi motivasi belajar peserta didik.

Yang menimbulkan kesulitan untuk mengetahui yang manakah metode yang paling serasi untuk mencapai tujuan pelajaran tertentu. Ada kemungkinan bahwa kita harus menggunakan bermacam-macam metode penyampaian

²³Nasution dan Mursell, *Mengajar dengan Sukses*, h. 62.

²⁴Hamzah B, *Model Pembelajaran*, (Bandung : Bumi Aksara, 2007), h. 2.

sekaligus, namun yang lebih mantap, kita memperoleh pegangan sehingga kita dapat mengontrol langkah-langkah serta hasil belajarnya.²⁵

Dari pendapat di atas dapat disimpulkan bahwa dalam proses belajar mengajar guru diharapkan untuk memilih metode-metode dari sekian banyak metode yang telah ditemui oleh para ahli, sebelum ia menyampaikan materi pengajaran untuk mencapai tujuan serta beberapa pertimbangan yang mesti dilakukan oleh pengajar dalam memilih metode pengajaran secara tepat dan akurat.

Metode pembelajaran disesuaikan dengan muatan materi, seperti bidang studi pendidikan jasmani, metode yang akan diterapkan adalah metode praktikum, bukan berarti metode lain tidak kita pergunakan, metode ceramah sangat perlu yang waktu dialokasikan sekian menit untuk memberi petunjuk, aba-aba dan arahan, kemudian memungkinkan mempergunakan metode diskusi, karena hasil praktikum siswa memerlukan diskusi kelompok untuk memecahkan masalah yang mereka hadapi.²⁶

Menurut Martoenoes Arifin, ada dua strategi yang dapat digunakan dalam proses pembelajaran :

“(1) Mempergunakan sejumlah metode yang bervariasi sehingga paling tidak ada satu metode yang sesuai dengan gaya belajarnya. (2) Mempergunakan metode tertentu yang dapat menampung perbedaan individual, misalnya mempergunakan modul untuk belajar mandiri, diskusi kelompok kecil atau simulasi.”²⁷

Dengan demikian, cara mengajar harus cepat serta seefektif mungkin. Metode pembelajaran yang baik akan mempengaruhi belajar anak dan prestasi belajar yang dicapai, sebaliknya metode pembelajaran yang kurang baik juga akan berpengaruh kurang baik terhadap belajar dan prestasi belajar anak. Metode mengajar yang baik sesuai dengan bahan pelajaran yang disajikan serta guru tersebut menguasai bahan dan metode tersebut.

Sedangkan jika guru memilih dan menggunakan metode mengajar yang kurang baik adalah jika guru memilih metode dan menggunakan metode mengajar

²⁵Oemar Hamalik, *Proses Belajar Mengajar*, (Jakarta : Bumi Aksara, 2005), h. 22.

²⁶Marinis Yamin, *Strategi Pembelajaran Berbasis Kompetensi*, (Jakarta : Gaung Persada Press Jakarta, 2005), h. 61.

²⁷Martoenoes Arifin, *Strategi dan Model Belajar Mengajar*, (Makassar : Badan Penerbit Universitas Negeri Makassar, 2006), h. 23

itu tidak sesuai dengan bahan pelajaran yang akan disajikan sehingga guru tidak menguasai materi yang disajikan.

Guru yang progresif berani mencoba metode-metode yang baru, yang dapat membantu meningkatkan kegiatan pembelajaran dan meningkatkan motivasi siswa untuk belajar. Agar siswa dapat belajar dengan baik, maka metode mengajar harus diusahakan dengan tepat, efisien, dan seefektif mungkin. Jadi mengajar bergantung pada tujuan dan bahan yang harus disampaikan. Pada umumnya macam-macam metode digunakan secara campur aduk untuk menyampaikan bahan pelajaran tertentu.

3) Disiplin Sekolah

Kedisiplinan guru di sekolah sangat erat hubungannya terhadap proses pembelajaran dan kerajinan siswa dalam sekolah dan juga dalam belajar. Kedisiplinan siswa mencakup kedisiplinan guru dalam mengajar, kedisiplinan kebersihan kelas, kedisiplinan kepala sekolah dalam mengelola staf beserta murid-muridnya.

Jika seorang guru tidak disiplin dalam melaksanakan tugasnya di sekolah, maka proses pembelajaran sangat terhambat seperti dikemukakan oleh Oemar Hamalik bahwa :

“Guru baik sebagai probadi maupun guru sebagai guru profesional dapat menggunakan kesempatannya untuk membantu keberhasilan proses belajar mengajar disekolah dan kelancaran proses pembelajaran.”²⁸

Dari pendapat diatas, dapat disimpulkan bahwa kedisiplinan guru dalam proses belajar mengajar di sekolah tersebut juga mengakibatkan murid-murid menjadi disiplin pula dalam belajar. Dengan demikian, berarti kedisiplinan guru membawa pengaruh baik dalam belajar dan pencapaian hasil belajar siswa dengan baik pula.

4) Alat Peraga

²⁸Oemar Hamalik, *Proses Belajar Mengajar*, h. 127.

Alat peraga sangat erat hubungannya dengan cara mengajar guru, karena dapat dipakai/digunakan oleh guru untuk menyampaikan pelajaran kepada siswa. Guru yang menggunakan alat peraga atau media pengajaran dapat memudahkan peserta didik dalam menerima pelajaran.

Alat peraga berfungsi untuk membantu penyajian isi dan bahan pengajaran serta peserta didik dapat belajar dari guru sekaligus dengan alat peraga media pengajaran.²⁹

Dari penjelasan di atas, maka dapat diartikan bahwa alat peraga sangat mempengaruhi proses belajar mengajar apabila seorang guru tidak menggunakan media atau alat peraga pada saat berlangsungnya proses pembelajaran. Sebaliknya alat pelajaran atau media yang lengkap dan tepat akan memperlancar penerimaan bahan pelajaran yang diberikan kepada siswa.

Jika siswa mudah menerima pelajaran serta dapat menguasainya, maka belajarnya akan menjadi lancar, lebih giat, dan lebih maju. Kenyataan dewasa ini, dengan banyaknya murid yang masuk sekolah, maka memerlukan alat-alat yang dapat membantu memperlancar proses belajar siswa dalam jumlah yang besar pula. Alat-alat yang diperlukan seperti buku-buku, media-media dan sebagainya.

Dari penjelasan di atas, dapat disimpulkan bahwa suksesnya belajar dan berhasilnya suatu pendidikan sangat dominan ditentukan oleh komponen tenaga pendidik, dalam hal ini guru di sekolah. Meskipun di suatu sekolah fasilitasnya memadai, bangunannya bertingkat; meskipun kurikulumnya lengkap, program pengajarannya hebat, manajemennya ketat, sistem pembelajarannya oke, tapi para tenaga pengajarnya (guru) sebagai aplikator di lapangan tidak memiliki kemampuan (kualitas) dalam

²⁹Abu Ahmadi, Ahmad Rohani, *Pengelolaan Pengajaran*, (Jakarta : Rineka Cipta, 1991), h. 84.

penyampaian materi, cakap menggunakan alat-alat teknologi yang mendukung pembelajaran, maka tujuan pendidikan akan sulit dicapai sebagaimana mestinya. Disini hendaknya setiap guru harus memahami fungsinya karena sangat besar pengaruhnya terhadap cara bertindak dan berbuat dalam menunaikan pekerjaan sehari-hari dikelas dan di masyarakat. Guru yang memahami kedudukan dan fungsinya sebagai pendidik profesional, selalu terdorong untuk tumbuh dan berkembang sebagai perwujudan perasaan dan sikap tidak puas terhadap pendidikan. Persiapan yang harus diikuti, hendaknya sejalan dengan ilmu pengetahuan dan teknologi.

b. Faktor Keluarga

Siswa yang belajar akan menerima pengaruh-pengaruh dari keluarga. Beberapa aspek dalam faktor keluarga yang dapat menghambat proses belajar siswa seperti cara orang tua mendidik anaknya, suasana dalam keluarga, dan keadaan ekonomi keluarga.

Cara orang tua dalam mendidik anaknya sangat besar pengaruhnya terhadap belajar anaknya di sekolah. Orang tua yang selalu memperhatikan anaknya terutama waktu belajarnya, kebutuhan belajarnya, otomatis anak tersebut akan giat belajar, sebaliknya orang tua yang kurang memperhatikan kegiatan belajar anaknya, tidak memperhatikan anak itu belajar atau tidak pada waktu belajar, atau sama sekali tidak memperhatikan kebutuhan belajar anaknya selama belajar, maka keadaan seperti ini akan sangat menghambat proses belajar siswa di sekolah.³⁰

Keadaan ekonomi keluarga juga erat hubungannya dengan belajar anak. Anak yang sedang belajar selain harus terpenuhi kebutuhan pokoknya, juga membutuhkan fasilitas belajar. Kebutuhan fasilitas belajar anak akan semakin lengkap apabila keadaan ekonomi keluarga dapat menutupi kebutuhan-kebutuhan keluarga.³¹

³⁰Slameto, *Belajar dan Fakto-Faktor yang Mempengaruhinya*, h. 61.

³¹Slameto, *Belajar dan Fakto-Faktor yang Mempengaruhinya*, h.63.

Dari beberapa bagian dari faktor keluarga seperti telah dijelaskan itu, maka dapatlah disimpulkan bahwa keluarga itu juga sangat berpengaruh terhadap proses belajar mengajar di sekolah.

c. Faktor Masyarakat

Masyarakat merupakan salah satu bagian dari golongan faktor ekstern yang juga menghambat proses belajar siswa dan menghambat proses belajar siswa dan penghambat proses pembelajaran di sekolah. Misalnya teman bergaul

Agar siswa terhindar dari pengaruh kurang baik dan mengganggu kegiatan belajar siswa maka hindarilah dan jangan terlalu aktif bergaul dengan teman, suka pulang waktu sekolah, malas belajar, suka bohong, suka begadang yang tidak berarti. Agar siswa dapat belajar dengan baik, maka perlu diusahakan agar bergaul dengan teman yang baik serta pengawasan dari orang tua dan pendidikan harus bijaksana. Oleh karena itu, perlu orang tua bijaksana dalam mengatur waktu anak-anaknya, tidak terlalu ketat tetapi jangan sampai lengah.

Dari beberapa faktor yang mempengaruhi proses pembelajaran yang telah penulis uraikan, baik yang bersifat intern maupun yang bersifat ekstern, yang mana keduanya saling berhubungan erat. Maka disimpulkan bahwa kesulitan belajar yang dialami anak didik, tentunya para pendidik akan sulit mengenal muridnya di dalam berlangsungnya proses pembelajaran.

faktor penghambat dalam proses pembelajaran menurut Zuhairini antara lain kesulitan dalam menghadapi perbedaan karakteristik peserta didik, perbedaan individu yang meliputi intelegensi, watak dan latar belakang, kesulitan menentukan materi yang cocok dengan kejiwaan dan jenjang pendidikan peserta didik, kesulitan dalam menyesuaikan materi pelajaran dengan berbagai metode

supaya peserta didik tidak segera bosan, kesulitan dalam memperoleh sumber dan alat pembelajaran, kesulitan dalam mengadakan evaluasi dan pengaturan waktu.³²

Dengan demikian hambatan dalam pembelajaran sebagian besar disebabkan dari faktor pendidik yang dituntut untuk tidak hanya mampu merencanakan Pembelajaran, mempersiapkan bahan pengajaran, merencanakan media dan sumber pembelajaran, serta waktu dan teknik penilaian terhadap prestasi siswa, namun juga harus mampu melaksanakan semua itu sesuai dengan program yang telah dibuat.



³²Zuhairini, dkk.. *Metodologi Pendidikan Agama*, h. 100.

BAB III

METODOLOGI PENELITIAN

A. *Jenis dan Lokasi Penelitian*

1. Jenis Penelitian

Penelitian ini merupakan penelitian lapangan (*field research*) yang bersifat deskriptif-kualitatif, yaitu mendeskripsikan secara sistematis, faktual, dan akurat terhadap suatu perlakuan pada wilayah tertentu mengenai pemahaman berdasarkan pengamatan terhadap suatu aspek, kemudian mendeskripsikan realitas rasional sebagai realitas subjektif melalui teknik analisis kualitatif.¹

Proses dan makna (prospektif subjek) lebih ditonjolkan dalam penelitian kualitatif. Landasan teori lebih dimanfaatkan sebagai pemandu agar fokus penelitian sesuai fakta di lapangan. Sifat dari jenis penelitian kualitatif ini adalah penelitian dan penjelajahan terbuka yang dilakukan berakhir dalam jumlah relatif kelompok kecil yang diwawancarai secara mendalam.² Responden diminta untuk menjawab pertanyaan umum yang diajukan oleh interviewer berdasarkan tanggapan mereka dalam mengidentifikasi dan menentukan persepsi dan perasaan tentang gagasan atau topik yang dibahas. Selanjutnya, interviewer akan menganalisa pernyataan-pernyataan responden melalui penggambaran secara kualitatif dengan berpedoman pada landasan teori, yaitu data yang dihasilkan selalu dikomparasikan dengan literatur yang ada. Hal ini dimaksudkan

¹Muhammad Arif Tiro, *Penelitian: Skripsi, Tesis, dan Disertasi* (Cet. I; Makassar: Andira Publisher, 2009), h. 123.

²Ali Idris Soentoro, *Cara Mudah Belajar Metodologi Penelitian Bisnis* (Depok: CV. Taramedia, 2003), h. 54.

karena kualitas hasil temuan dari penelitian kualitatif secara langsung tergantung pada kemampuan, pengalaman, dan kepekaan dari interviewer atau responden.³

2. Lokasi Penelitian

Lokasi penelitian dilaksanakan di SMA Negeri 2 Sungguminasa Kab. Gowa. Adapun penulis mengambil lokasi ini sebagai objek penelitian dikarenakan pertimbangan waktu yang sangat terbatas, tenaga, serta dana yang tidak cukup memadai.

B. Pendekatan Penelitian

Penelitian kualitatif menggunakan pendekatan pedagogik dimana pendekatan ini merupakan kemampuan guru dalam pengelolaan pembelajaran peserta didik yang meliputi pemahaman terhadap peserta didik, perancangan dan pelaksanaan pembelajaran yang mendidik dan dialogis, evaluasi hasil belajar, dan pengembangan peserta didik untuk mengaktualisasikan berbagai potensi yang dimilikinya.⁴

C. Sumber Data

Sumber data yang dimaksud dengan penelitian ini adalah subjek dari mana data diperoleh. Sumber data dalam penelitian ini adalah menggunakan dua jenis sumber data yaitu: data primer dan data sekunder.

1. Sumber data primer, adalah data yang diperoleh secara langsung dari informan yang erat kaitannya dengan masalah yang akan diteliti yaitu kepala SMA, kepala bagian kurikulum, pendidik, karyawan/pegawai, serta peserta didik SMA Negeri 2 Sungguminasa.

³Ali Idris Soentoro, *Cara Mudah Belajar Metodologi Penelitian Bisnis*, h. 60.

⁴Rahman, Getteng, *Menuju Guru Profesional dan Ber-Etika* (Cet VIII; Yogyakarta : Grha Guru, 2013),h.32.

2. Sumber data sekunder, adalah sumber data yang tidak langsung dari informan, tetapi melalui penelusuran berupa data peserta didik, dokumen, profil sekolah, serta unsur penunjang lainnya.

D. Metode Pengumpulan Data

Metode pengumpulan data merupakan langkah yang paling utama dalam penelitian, karena tujuan utama dari penelitian adalah mendapatkan data. Tanpa mengetahui teknik atau metode pengumpulan data, maka peneliti tidak mendapatkan data yang memenuhi standar data yang ditetapkan dalam penelitian kualitatif, data yang dikumpulkan dalam penelitian ini berupa kata-kata tertulis atau lisan dari orang-orang dan perilaku yang dapat diamati, maka metode yang akan digunakan untuk proses pengumpulan data dalam penelitian ini adalah :

1. Observasi

Observasi adalah teknik pengumpulan data dengan melakukan pengamatan pencatatan yang sistematis terhadap gejala-gejala yang sedang diteliti, dalam arti bahwa data tersebut dihimpun melalui pengamatan peneliti melalui panca indera.

2. Wawancara Mendalam

Wawancara mendalam secara umum adalah proses memperoleh keterangan untuk tujuan penelitian dengan cara tanya jawab sambil bertatap muka antara pewawancara dengan informan atau orang yang diwawancarai, dengan atau tanpa menggunakan pedoman wawancara dimana pewawancara dan informan terlibat dalam kehidupan sosial yang relatif lama.⁵

⁵M. Burhan Bungin, *Penelitian Kualitatif: Komunikasi, Ekonomi, Kebijakan Publik, dan Ilmu Sosial lainnya*, (Cet.III; Jakarta: Kencana Prenada Media Group, 2009), h.108.

Wawancara adalah bentuk komunikasi antara dua orang, melibatkan seseorang yang ingin memperoleh informasi dari seseorang lainnya dengan mengajukan pertanyaan-pertanyaan, berdasarkan tujuan tertentu.

Dalam penelitian ini, peneliti menggabungkan tehnik observasi dengan wawancara mendalam. Selama melakukan observasi, peneliti juga melakukan interview kepada orang-orang yang ada didalamnya.

Metode wawancara yang digunakan peneliti dalam penelitian ini adalah wawancara semiterstruktur. Jenis wawancara ini termasuk dalam kategori *in depth interview*, dimana dalam pelaksanaannya lebih bebas bila dibandingkan dengan wawancara terstruktur. Tujuan dari wawancara jenis ini adalah untuk menemukan permasalahan secara lebih terbuka, dimana pihak yang diajak wawancara diminta pendapatnya serta ide-idenya. Dalam melakukan wawancara, peneliti akan mendengarkan secara teliti dan mencatat apa yang dikemukakan informan. Informan yang diwawancarai dalam penelitian ini adalah guru Fiqih, peserta didik SMA Negeri 2 Sungguminasa Kab. Gowa.

3. Dokumentasi

Dalam hal ini, penulis mengumpulkan dan mengambil data melalui sumber-sumber tertulis berupa dokumen-dokumen resmi, buku yang relevan yang terdapat pada SMA Negeri 2 Sungguminasa Kab. Gowa.

E. Instrumen Pengumpulan Data

Adapun instrumen yang digunakan oleh penulis dalam penelitian ini adalah sebagai berikut:

1. Pedoman Wawancara

Pedoman wawancara merupakan salah satu bentuk alat pengumpulan data yang banyak digunakan dalam penelitian deskriptif kualitatif. Pedoman wawancara berisi tentang pertanyaan-pertanyaan tentang penelitian.

2. Pedoman Observasi

Pedoman observasi merupakan salah satu bentuk alat pengumpulan data yang digunakan dalam penelitian kualitatif.

3. Pedoman Dokumentasi

Pedoman Dokumentasi adalah salah satu bentuk alat pengumpulan data yang bersumber dari buku-buku atau arsip, foto, dokumen, di SMA Negeri 2 Sungguminasa Kab. Gowa.

F. Teknik Pengolahan Data dan Analisis Data

1. Teknik Pengolahan Data

Dalam kaitannya dengan penelitian ini, peneliti menggunakan metode analisis yang kedua yaitu model analisis interaksi dengan langkah-langkah yang ditempuh yaitu sebagai berikut :

- a. Pengumpulan data dilaksanakan dengan cara pencarian data yang diperlukan terhadap berbagai jenis data dan dibentuk data yang ada dilapangan, kemudian melaksanakan pencatatan data dilapangan.
- b. Reduksi data apabila data sudah terkumpul langkah selanjutnya adalah mereduksi data. Mereduksi data berarti merangkum, memilih hal-hal yang pokok memfokuskan pada hal-hal yang penting, dicari tema dan polanya serta

membuang yang tidak perlu. Dengan demikian data yang telah direduksi akan memberikan gambaran yang lebih jelas, dan mempermudah peneliti untuk melakukan pengumpulan data selanjutnya dan mencarinya apabila diperlukan.

Proses reduksi data dalam penelitian ini dapat peneliti uraikan sebagai berikut :

Pertama, peneliti merangkum hasil catatan lapangan selama proses penelitian berlangsung yang masih bersifat kasar atau acak kedalam bentuk yang lebih mudah dipahami. Setelah selesai, peneliti melakukan reflektif. Reflektif merupakan kerangkaberpikir dan pendapat dan pendapat atau kesimpulan dari peneliti sendiri.

Kedua, peneliti menyusun satuan dalam wujud kalimat faktual sederhana berkaitan dengan fokus dan masalah.

Setelah data direduksi, maka langkah selanjutnya adalahmendisplaykan data. Melalui penyajian data tersebut, maka data terorganisasikan tersusun dalam pola hubungan, sehingga akan mudah dipahami. Dalam penelitian kualitatif, penyajian data bisa dilakukan dalam bentuk uraian singkat, bagan hubungan antar kategori, dan sejenisnya. Selain itu, dengan adanya penyajian data, maka akan memudahkan untuk memahami apa yang terjadi, merencanakan kerja selanjutnya berdasarkan apa yang dipahami tersebut.

Penyajian data dalam penelitian ini peneliti memaparkan dengan teks yang bersifat naratif, tujuannya untuk memperjelas dan melengkapi sajian data.

c. Display (Penyajian data)

Peneliti mengembangkan sebuah deskripsi informasi tersusun untuk menarik kesimpulan dan pengambilan tindakan, *Display* data atau penyajian data yang lazim digunakan pada langkah ini adalah dalam bentuk naratif.

d. Penarikan kesimpulan atau *verification*

Setelah dilakukan penyajian data, maka langkah selanjutnya adalah penarikan kesimpulan ini didasarkan pada reduksi data yang merupakan jawaban atas masalah yang diangkat dalam penelitian.

2. Analisis Data

Analisis data kualitatif ialah proses mencari dan menyusun secara sistematis data yang diperoleh dari hasil observasi, wawancara, catatan lapangan, dan dokumentasi dengan cara mengorganisasikan data kedalam kategori, menjabarkan kedalam unit-unit, melakukan sintesa, menyusun kedalam pola, memilih mana yang penting dan yang akan dipelajari, dan membuat kesimpulan sehingga mudah dipahami oleh diri sendiri maupun orang lain.

Analisis data dalam penelitian kualitatif dilakukan pada saat pengumpulan data berlangsung, dan setelah selesai pengumpulan data dalam periode tertentu. Pada saat wawancara, peneliti melakukan analisis terhadap jawaban informan yang akan diwawancarai, apabila jawaban informan, setelah dianalisis dianggap belum lengkap, maka peneliti akan melanjutkan memberikan pertanyaan-pertanyaan berikutnya sampai tahap tertentu, diperoleh data yang lebih kredibel.

Dengan demikian, data yang terkumpul tersebut dibahas, ditafsirkan, dan dikumpulkan secara induktif, sehingga dapat diberikan gambaran yang tepat mengenai hal-hal yang sebenarnya terjadi. Mengingat penelitian ini hanya menampilkan data-data kualitatif, maka penulis menggunakan analisis data kualitatif.

Menurut Miles dan Huberman menyatakan bahwa ada dua jenis metode analisis data kualitatif yaitu :

a. Model analisis mengalir (*Flow Analysis Models*)

Dimana dalam model analisis mengalir tiga komponen analisis yaitu reduksi data, sajian data, penarikan kesimpulan/verifikasi dilakukan saling mengalir dengan proses pengumpulan data dan mengalir bersamaan.⁶

b. Model Analisis Interaksi (*interactive analysis models*)

Dimana komponen reduksi data dan sajian data dilakukan bersamaan dengan proses pengumpulan data. Setelah data terkumpul, maka tiga komponen analisis (reduksi data, sajian data, penarikan kesimpulan) saling berinteraksi.

G. Keabsahan dan Keajegan Penelitian

Studi kasus ini menggunakan penelitian pendekatan kualitatif. Yin mengajukan empat criteria keabsahan dan keajegan yang diperlukan dalam suatu penelitian pendekatan kualitatif. Empat hal tersebut adalah Sebagai berikut :

1. Keabsahan Konstruk (*Construct validity*)

Keabsahan bentuk batasan berkaitan dengan suatu kepastiaan bahwa yang berukuran benar- benar merupakan variabel yang ingin di ukur. Keabsahan ini juga dapat dicapai dengan proses pengumpulan data yang tepat. Salah satu caranya adalah dengan proses triangulasi, yaitu tehnik pemeriksaan keabsahan data yang memanfaatkan sesuatu yang lain di luar data itu untuk keperluan pengecekan atau Sebagai pembanding terhadap data itu.

Triangulasi pada hakikatnya merupakan pendekatan multimetode yang dilakukan peneliti pada saat mengumpulkan dan menganalisis data. Ide dasarnya adalah bahwa fenomena yang diteliti dapat dipahami dengan baik sehingga diperoleh kebenaran tingkat tinggi jika didekati dari berbagai sudut pandang. Memotret fenomena tunggal dari sudut pandang yang berbeda-beda akan memungkinkan diperoleh tingkat kebenaran yang handal. Karena itu, triangulasi ialah usaha mengecek kebenaran data atau informasi yang diperoleh peneliti dari

⁶M. Burhan Mungin, *Penelitian Kualitatif: Komunikasi, Ekonomi, Kebijakan Publik, dan Ilmu Sosial lainnya*, (Cet.III; Jakarta: Kencana Prenada Media Group, 2009),h. 246.

berbagai sudut pandang yang berbeda dengan cara mengurangi sebanyak mungkin perbedaan yang terjadi pada saat pengumpulan dan analisis data.

Menurut Norman K. Denkin mendefinisikan triangulasi di gunakan sebagai gabungan atau kombinasi berbagai metode yang dipakai untuk mengkaji fenomena yang saling terkait dari sudut pandang dan perspektif yang berbeda. Sampai saat ini, konsep Denkin ini dipakai oleh para peneliti kualitatif di berbagai bidang. Menurutnya, triangulasi meliputi empat hal, yaitu:

- a. Triangulasi metode
- b. Triangulasi antar-peneliti (jika penelitian dilakukan dengan kelompok)
- c. Triangulasi sumber data
- d. Triangulasi teori

Berikut penjelasannya dari berbagai jenis triangulasi dalam penelitian kualitatif:

- 1) Triangulasi metode dilakukan dengan cara membandingkan informasi atau data dengan cara yang berdeda. Sebagaimana dikenal, dalam penelitian kualitatif peneliti menggunakan metode wawancara, obervasi, dan survei. Untuk memperoleh kebenaran informasi yang handal dan gambaran yang utuh mengenai informasi tertentu, peneliti bisa menggunakan metode wawancara bebas dan wawancara terstruktur. Atau, peneliti menggunakan wawancara dan obervasi atau pengamatan untuk mengecek kebenarannya. Selain itu, peneliti juga bisa menggunakan informan yang berbeda untuk mengecek kebenaran informasi tersebut. Melalui berbagai perspektif atau pandangan diharapkan diperoleh hasil yang mendekati kebenaran. Karena itu, triangulasi tahap ini dilakukan jika data atau informasi yang diperoleh dari subjek atau informan penelitian diragukan kebenarannya. Dengan demikian, jika data itu sudah jelas, misalnya berupa teks atau

naskah/transkrip film, novel dan sejenisnya, triangulasi tidak perlu dilakukan. Namun demikian, triangulasi aspek lainnya tetap dilakukan.

- 2) Triangulasi antar-peneliti dilakukan dengan cara menggunakan lebih dari satu orang dalam pengumpulan dan analisis data. Teknik ini diakui memperkaya khasanah pengetahuan mengenai informasi yang digali dari subjek penelitian. Tetapi perlu diperhatikan bahwa orang yang diajak menggali data itu harus yang telah memiliki pengalaman penelitian dan bebas dari konflik kepentingan agar tidak justru merugikan peneliti dan melahirkan bias baru dari triangulasi.
- 3) Triangulasi sumber data adalah menggali kebenaran informasi tertentu melalui berbagai metode dan sumber perolehan data. Misalnya, selain melalui wawancara dan observasi, peneliti bisa menggunakan observasi terlibat (*participant observation*), dokumen tertulis, arsip, dokumen sejarah, catatan resmi, catatan atau tulisan pribadi dan gambar atau foto. Tentu masing-masing cara itu akan menghasilkan bukti atau data yang berbeda, yang selanjutnya akan memberikan pandangan (*insights*) yang berbeda pula mengenai fenomena yang diteliti. Berbagai pandangan itu akan melahirkan keluasan pengetahuan untuk memperoleh kebenaran handal.
- 4) Terakhir adalah triangulasi teori. Hasil akhir penelitian kualitatif berupa sebuah rumusan informasi atau *thesis statement*. Informasi tersebut selanjutnya dibandingkan dengan perspektif teori yang relevan untuk menghindari bias individual peneliti atas temuan atau kesimpulan yang dihasilkan. Selain itu, triangulasi teori dapat meningkatkan kedalaman

pemahaman asalkan peneliti mampu menggali pengetahuan teoretik secara mendalam atas hasil analisis data yang telah diperoleh. Diakui tahap ini paling sulit sebab peneliti dituntut memiliki *expert judgement* ketika membandingkan temuannya dengan perspektif tertentu, lebih-lebih jika perbandingannya menunjukkan hasil yang jauh berbeda.

Dari pendapat di atas peneliti dapat menyimpulkan bahwa triangulasi menjadi sangat penting dalam penelitian kualitatif, kendati pasti menambah waktu dan biaya serta tenaga. Tetapi harus diakui bahwa triangulasi dapat meningkatkan kedalaman pemahaman peneliti baik mengenai fenomena yang diteliti maupun konteks di mana fenomena itu muncul. Bagaimana pun, pemahaman yang mendalam (*deep understanding*) atas fenomena yang diteliti merupakan nilai yang harus diperjuangkan oleh setiap peneliti kualitatif. Sebab, penelitian kualitatif lahir untuk menangkap arti (*meaning*) atau memahami gejala, peristiwa, fakta, kejadian, realitas atau masalah tertentu mengenai peristiwa sosial dan kemanusiaan dengan kompleksitasnya secara mendalam, dan bukan untuk menjelaskan (*to explain*) hubungan antar-variabel atau membuktikan hubungan sebab akibat atau korelasi dari suatu masalah tertentu. Kedalaman pemahaman akan diperoleh hanya jika data cukup kaya, dan berbagai perspektif digunakan untuk memotret sesuatu fokus masalah secara komprehensif. Karena itu, memahami dan menjelaskan jelas merupakan dua wilayah yang jauh berbeda.

2. Keabsahan Internal (*Internal validity*)

Keabsahan internal merupakan konsep yang mengacu pada seberapa jauh kesimpulan hasil penelitian menggambarkan keadaan yang sesungguhnya. Keabsahan ini dapat dicapai melalui proses analisis dan interpretasi yang tepat. Aktivitas dalam melakukan penelitian kualitatif akan selalu berubah dan tentunya akan mempengaruhi hasil dari penelitian tersebut. Walaupun telah dilakukan uji keabsahan internal, tetap ada kemungkinan munculnya kesimpulan lain yang berbeda.

3. Keabsahan Eksternal (*Eksternal validity*)

Keabsahan eksternal mengacu pada seberapa jauh hasil penelitian dapat digeneralisasikan pada kasus lain. Walaupun dalam penelitian kualitatif memiliki sifat tidak ada kesimpulan yang pasti, penelitian kualitatif tetapi dapat dikatakan

memiliki keabsahan eksternal terhadap kasus-kasus lain selama kasus tersebut memiliki konteks yang sama.

4. Keajegan (*Reabilitas*)

Keajegan merupakan konsep yang mengacu pada seberapa jauh penelitian berikutnya akan mencapai hasil yang sama apabila mengulang penelitian yang sama, sekali lagi.

Dalam penelitian ini, keajegan mengacu pada kemungkinan peneliti selanjutnya memperoleh hasil yang sama apabila penelitian dilakukan sekali lagi dengan subjek yang sama. Hal ini menunjukkan bahwa konsep keajegan penelitian kualitatif selain menekankan pada desain penelitian, juga pada cara pengumpulan data dan pengolahan data.



BAB IV
FAKTOR YANG BERPENGARUH DALAM IMPLEMENTASI PROSES
PEMBELAJARAN PAI DI SMA NEGERI 2 SUNGGUMINASA KAB.
GOWA

A. Selayang Pandang SMA Negeri 2 Sungguminasa

1. Sejarah Singkat SMA Negeri 2 Sungguminasa

SMA Negeri 2 Sungguminasa terletak di Jl. Mustafa Dg. Bunga Romang Polong. didirikan pada tahun 2007 silam oleh pemerintah kabupaten guna memenuhi kebutuhan sarana pendidikan. Pada dasarnya sudah ada sekolah jenjang SMA namun masih bertaraf swasta sehingga pemerintah daerah melalui dinas pendidikan menambah fasilitas pendidikan yang dimaksud. SMA Negeri 2 Sungguminasa dibangun di atas lahan seluas 10.000 m² dengan jumlah bangunan sampai saat ini 9 bangunan terdiri atas 8 gedung dan 1 sarana ibadah. Visi: Unggul dalam Prestasi, berdaya saing, dan berilmu pengetahuan dan taqwa. Akreditasi B

2. Profil SMA Negeri 2 Sungguminasa

a. Identitas Sekolah

Nama Sekolah : SMA NEGERI 2 SUNGGUMINASA
NPSN / NSS : 40313497 / 301190301002
Jenjang Pendidikan : SMA
Status Sekolah : Negeri

b. Lokasi Sekolah

Alamat : Jl. Mustafa Dg. Bunga BTN Saumata Indah
RT/RW : 1/5
Desa/Kelurahan : Romangpolong
Kode pos : 92113
Kecamatan : Somba Opu
Lintang/Bujur : -5.2049000/119.4900000

c. Data Pelengkap Sekolah

SK Pendirian Sekolah : 678/DPN-GW/VI/2007
Tgl SK Pendirian : 2007-06-25
Status Kepemilikan : Pemerintah Pusat
SK Izin Operasional : 678/DPN-GW/VI/2007
SK Akreditasi : 99/SK/BAP-SM/XI/2012
Tgl SK Akreditasi : 2012-11-16

- No Rekening BOS : 131-202-000004498-2
Nama Bank : SULSELBAR
Rekening Atas Nama : SMA NEGERI 2 SUNGGUMINASA
MBS : Ya
Luas Tanah Milik : 10000 m²
Luas Tanah Bukan Milik : 0 m²
- d. Kontak Sekolah
Nomor Telepon : 841071
Nomor Fax : -
Email : -
Website : -
- e. Data Periodik
Daya Listrik : 2700
Akses Internet Utama : Lainnya
Akses Internet Alternatif : Tidak Ada
Akreditasi : B
Waktu Penyelenggaraan : Pagi
Sumber Listrik : PLN
Sertifikasi ISO : Belum Bersertifikat



STRUKTUR ORGANISASI SMA NEGERI 2 SUNGGUMINASA

TAHUN PELAJARAN 2015/2016

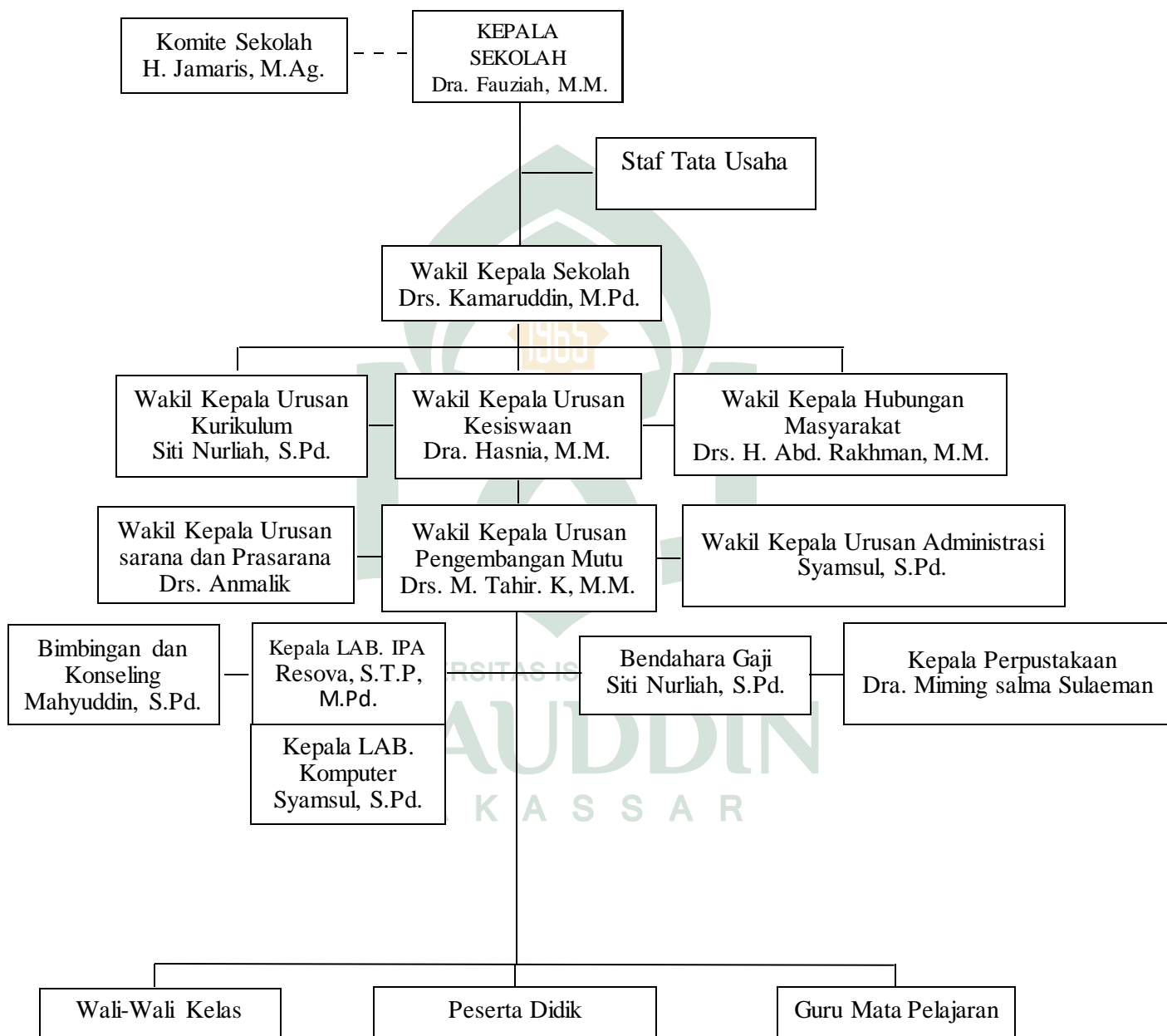

Sumber: Tata Usaha SMA Negeri 2 Sungguminasa Kab.Gowa

Tabel 4.1
Data Siswa SMA Negeri 2 Sungguminasa

No.	Nama Rombel	Kelas	Jumlah Siswa		
			L	P	Jumlah
1	X IBB	Kelas 10	22	19	41
2	X IIS 1	Kelas 10	18	23	41
3	X IIS 2	Kelas 10	18	24	42
4	X MIA 1	Kelas 10	16	24	40
5	X MIA 2	Kelas 10	14	28	42
6	X MIA 3	Kelas 10	15	27	42
7	X MIA 4	Kelas 10	16	25	41
8	XI IBB	Kelas 11	14	20	34
9	XI IIS 1	Kelas 11	15	14	29
10	XI IIS 2	Kelas 11	8	20	28
11	XI MIA 1	Kelas 11	15	13	28
12	XI MIA 2	Kelas 11	13	14	27
13	XI MIA 3	Kelas 11	18	14	32
14	XI MIA 4	Kelas 11	18	11	29
15	XII IBB	Kelas 12	7	12	19
16	XII IIS 1	Kelas 12	26	8	34
17	XII IIS 2	Kelas 12	19	13	32
18	XII MIA 1	Kelas 12	10	21	31
19	XII MIA 2	Kelas 12	12	17	29
20	XII MIA 3	Kelas 12	12	24	36
21	XII MIA 4	Kelas 12	11	16	27
Total			317	387	704

Sumber: Tata Usaha SMA Negeri 2 Sungguminasa

Saat ini jumlah peserta didik di SMA Negeri 2 Sungguminasa berjumlah 704 orang yang berasal dari berbagai daerah di Sulawesi Selatan. Kegiatan akademik dimulai dipagi hari sampai siang bahkan sampai sore. Selain itu, juga banyak kegiatan ekstra kurikuler seperti drum band, palangmerah, pramuka, dll.

Untuk mendukung kegiatan pembelajaran di SMA Negeri 2 Sungguminasa, dibutuhkan fasilitas yang sesuai dengan program pembelajaran yang telah dikonsepsi untuk melahirkan peserta didik yang unggul, di antara fasilitas tersebut antara lain :

Tabel 4.2
Sarana Dan Prasarana SMA Negeri 2 Sungguminasa

NO	Sarana dan Prasarana yang ada	Jumlah	Keterangan
1.	Kantor dan Ruang Kepala Sekolah	1 Lokal	Permanen
	▪ Lemari	3 Buah	Baik
	▪ Meja	5 Buah	Baik
	▪ Kursi	5 Buah	Baik
	▪ Simbol Kenegaraan	1 Buah	Baik
	▪ Papan Data Siswa	1 Buah	Baik
	▪ Kipas Angin	1 Buah	Baik
	▪ Sound Sistem	1 Paket	Baik
2.	Ruang Tata Usaha	1 Lokal	Permanen
	▪ Lemari	1 Buah	Baik
	▪ Meja	1 Buah	Baik
	▪ Kursi	1 Buah	Baik
	▪ Mesin Print	1 Buah	Baik
	▪ Papan Tugas Tata Usaha	1 Buah	Baik
3.	Ruang Guru	1 Lokal	Permanen
	▪ Lemari	1 Buah	Baik
	▪ Meja	49 Buah	Baik
	▪ Kursi	49 Buah	Baik
	▪ Meja Tamu	49 Buah	Baik
	▪ Kipas angin	1 Buah	Baik
	▪ Papan Data Guru	1 Buah	Baik
	▪ Papan Kode Etik Guru	1 Buah	Baik
	▪ Papan Roster	1 Buah	Baik
4.	Perpustakaan	1 Lokal	Permanen
	▪ Lemari buku	7 Rak	Baik
	▪ Meja Staf	1 Buah	Baik
	▪ Kursi Staf	1 Buah	Baik
	▪ Papan Visi dan Misi	1 Buah	Baik
5.	Laboratorium Komputer	1 lokal	Permanen
	▪ Meja	15 Buah	Baik
	▪ Kursi	15 Buah	Baik
	▪ Komputer	15 Buah	Baik
6.	Laboratorium IPA	1 Lokal	Permanen
	▪ Lemari	2 Buah	Baik
	▪ Meja	3 Buah	Baik

7.	▪ Mikroskop	4 Buah	Baik
	▪ Bahan-bahan Kimia	1 Paket	Baik
	Mesjid	1 Buah	Permanen
	▪ Mimbar	1 Buah	Baik
	▪ Sound Sistem	1 Paket	Baik
8.	▪ Karpet	4 Buah	Baik
	UKS	1 Buah	permanen
	▪ Tempat Tidur	1 Paket	Baik
	▪ Kursi	2 Buah	Baik
	▪ Meja	2 Lokal	Baik
9.	▪ Lemari Obat-Obatan	2 Buah	Baik
	Kamar Mandi/ WC	4 Buah	Permanen
	▪ Kloset	4 Buah	Baik
	▪ Kerang Air	2 Buah	Baik
	10.	Kelas	16 Roumbel
▪ Meja		495 Buah	Baik
▪ Kursi		495 Buah	Baik
▪ Papan Tulis		16 Buah	Baik
▪ Simbol Kenegaraan		16 Buah	Baik
11.	Lapangan Sepak Bola	1 Buah	Baik
12.	Lapangan Basket	1 Buah	Baik

Sumber: Tata Usaha SMA Negeri 2 Sungguminasa

Berdasarkan uraian yang disebutkan di atas, standar sarana dan prasarana adalah standar nasional pendidikan yang berkaitan dengan kriteria minimal tentang ruang belajar, tempat berolahraga, tempat beribadah, perpustakaan, laboratorium, bengkel kerja, tempat bermain, tempat berkreasi, dan berekreasi serta sumber belajar lain, yang diperlukan untuk menunjang proses pembelajaran, termasuk penggunaan teknologi informasi dan komunikasi. Maka nampaknya perkembangan dan kemajuan yang telah dicapai SMA Negeri 2 Sungguminasa belum cukup memadai. Kurangnya ruang kelas atau kursi siswa serta kurangnya sarana yang lain seperti komputer berdasarkan PP RI Nomor 19 Tahun 2005

Tentang Standar Nasional Pendidikan Bab 1 Pasal 1 No.8.¹ Sehingga sangat mempengaruhi peserta didik dalam proses pembelajaran dan dalam tahap menyesuaikan diri di lingkungan sekolah.

Tabel 4.3
Nama-Nama Tenaga Pendidik SMA Negeri 2 Sungguminasa

No.	Nama Pendidik	Jurusan/Prodi	Kepegawaian
1.	A. KAMARIAH S.Pd., M.Pd.	Bahasa Inggris	PNS
2.	Drs. ABD. RAKHMAN, M.M	Lainnya	PNS
3.	Drs. ABD. RAZAK I	Fisika	PNS
4.	ABDUL KADIR S.Pd.	Bahasa Indonesia	Guru Honor Sekolah
5.	ABDUL WALID SOFYAN S.Pd.	Biologi	PNS
6.	AFRIDAWATI S.E.	Ekonomi	Guru Honor Sekolah
7.	Drs. ANMALIK	Seni Budaya	PNS
8.	Drs. ASNAWI S.Pd.I	lainnya	PNS
9.	Drs. BAHARUDDIN	Matematika	PNS
10.	DARMAWATI S.Pd.	Pendidikan Kewarganegaraan (PKn)	PNS
11.	DARMAWATI S.E.	lainnya	Guru Honor Sekolah
12.	DARMAWATI D., S.Pd.	Bahasa Jerman	CPNS
13.	Dra. FAUZIAH M.M.	Kimia	PNS
14.	FITYATI S.Ag.	lainnya	Guru Honor Sekolah
15.	HAERUN S.IP	lainnya	Tenaga Honor Sekolah
16.	Dra. HASNIAH M.M.	lainnya	PNS
17.	HASNIATI S.Pd.	Sosiologi	Guru Honor Sekolah
18.	HERLINA M., S.Pd.	Kimia	PNS
19.	Drs. JAWARUDDIN	Pendidikan Agama Islam	PNS
20.	Drs. KAMARUDDIN M.Pd.	Bahasa Inggris	PNS
21.	Drs. M.TAHIR K., M.M.	lainnya	PNS
22.	MAHYUDDIN S.Pd.	Bimbingan dan	PNS

¹<http://kitaabati.blogspot.co.id/2012/12/permendiknas-ri-no-19-tahun-2005.html?m=1>.
Maret 2016.pkl.11:26.

		Konseling (Konselor)	
23.	Dra. MIMING SALMAH SULAIMAN	Bahasa Indonesia	PNS
24.	MUSTAINAH MUNAWAR S.S.	Sejarah	CPNS
25.	NIKHRAWATI ZAID S.Pd.	lainnya	PNS
26.	NURAENI S.Pd.	Bahasa Indonesia	Guru Honor Sekolah
27.	NURHAEDA S.Pd.I	Pendidikan Agama Islam	Guru Honor Sekolah
28.	NURMAWATI S.Si.	Kimia	Guru Honor Sekolah
29.	NURUL IKHSAN KAMSYA S.Pd.	Bahasa Inggris	Guru Honor Sekolah
30.	RADEN IKASETIANINGSIH H., S.Kom.	Ekonomi	Guru Honor Sekolah
31.	RAHENDRO ANGKOSO S.Pd	Pendidikan Jasmani dan Kesehatan	PNS
32.	RESOVA S.Tp., M.Pd.	Biologi	PNS
33.	SATRIANI S.Pd	Bahasa Indonesia	Guru Honor Sekolah
34.	SITTI NURLIAH S.Pd	Kimia	PNS
35.	SRI ANDRIANI S.Pd.	Matematika	PNS
36.	SRI WAHYUNI NUR S.Pd.	Fisika	PNS
37.	Dra. ST. SUKAENA.P	Pendidikan Kewarganegara an (PKn)	Guru Honor Sekolah
38.	SUHARNI L., S.Pd.	Matematika	Guru Honor Sekolah
39.	SUJARIANI ASDURI S.Pd.	Matematika	Guru Honor Sekolah
40.	SYAHRUNI SYAM S.Pd.	Matematika	Guru Honor Sekolah
41.	Dra. SYAMSIAR	Seni Budaya	PNS
42.	SYAMSUL S.Pd.	Geografi	PNS
43.	WATTINI HASAN S.Pd.I	Pendidikan Agama Islam	Guru Honor Sekolah

Sumber: Tata Usaha SMA Negeri 2 Sungguminasa Kab. Gowa

Berdasarkan data keadaan guru diatas, bahwa data tersebut telah sesuai dengan PP RI Nomor 10 Tahun 2005 Tentang Standar Pendidikan dan Tenaga Kependidikan Bab VI Pasal 28 No.2 bahwa Kualifikasi akademik sebagaimana

dimaksud pada ayat (1) adalah tingkat pendidikan minimal yang harus dipenuhi oleh seorang pendidikan yang dibuktikan dengan ijazah ada/atau sertifikasi keahlian yang relevan sesuai ketentuan perundang-undangan yang berlaku.

B. Implementasi Proses Pembelajaran PAI

Penulis dalam melakukan pengambilan data tentang pelaksanaan pembelajaran terhadap Guru Pendidikan Agama Islam (GPAI) dimulai dengan mengumpulkan informasi melalui wawancara dan observasi langsung terhadap guru tersebut tentang keadaan peserta didik pada saat pembelajaran, buku pegangan peserta didik yang tersedia untuk mata pelajaran pendidikan agama Islam, dan kegiatan guru pendidikan agama Islam pada saat melakukan praktik pembelajaran di kelas sesuai dengan agenda penelitian.

Pendidikan bermakna sebagai usaha untuk menumbuhkan dan mengembangkan potensi-potensi, baik jasmani maupun rohani, sesuai dengan nilai-nilai yang ada dalam masyarakat dan kebudayaan. Pendidikan merupakan kebutuhan mutlak yang harus dipenuhi sepanjang hayat. Tanpa pendidikan, manusia mustahil akan dapat hidup maju, sejahtera dan bahagia menurut konsep pandangan manusia.

Pendidikan dewasa ini harus dilaksanakan dengan teratur dan sistematis, agar dapat memberikan hasil yang sebaik-baiknya. Apalagi, dunia pendidikan dihadapkan dengan perkembangan kemajuan teknologi dan informasi, juga dihadapkan pada realitas sosial, budaya yang sangat beragam. Pendidikan harus mampu merespons dan menyesuaikan dengan persinggungan budaya masyarakat sekitar.

Proses pembelajaran PAI di SMA Negeri 2 Sungguminasa berjalan selama 3 jam atau 3x45 menit. Interaksi antara pendidik dan peserta didik berjalan dengan baik. Setiap pendidik melakukan persiapan sebelum melakukan proses pembelajaran PAI di kelas.

1. Tahap persiapan

Sebelum memulai proses pembelajaran guru selalu membuat RPP (rencana pelaksanaan pembelajaran). Menurut Ibu Siti Nurliah, selaku kepala bagian kurikulum. Rencana Pelaksanaan Pembelajaran sangat penting dilakukan oleh setiap guru, karena di dalam RPP tersebut memuat tentang tujuan dari pembelajaran yang setiap pokok bahasan memiliki tujuan yang berbeda. Selain itu, RPP juga memuat tentang perencanaan bahan, perencanaan alat peraga, metode pengajaran dan prosedur-prosedur pembelajaran. Beliau pun melanjutkan bahwa, RPP (rencana pelaksanaan pembelajaran) yang baik yaitu minimal mengandung 3 unsur:

- a. Terdapat kesinambungan tujuan antara standar kompetensi, kompetensi dasar, hasil belajar, dan indikator hasil belajar.
- b. Terdapat kesesuaian antara aktifitas pengajaran dan indikator hasil belajar peserta didik.
- c. Tercapainya/memuat 3 tujuan pendidikan, kognitif, afektif, dan psikomotorik.²

Komponen-komponen RPP secara operasional diwujudkan dalam bentuk format berikut ini.

²Siti Nurliah, S.Pd., Wakil Kepala Bagian Urusan Kurikulum, wawancara oleh penulis di SMA Negeri 2 Sungguminasa Kab. Gowa, tgl 06 Februari 2016.

RENCANA PELAKSANAAN PEMBELAJARAN
(RPP)

Sekolah : SMA Negeri 2 Sungguminasa

Mata pelajaran : Pendidikan Agama Islam

Kelas/Semester :

Alokasi waktu :

A. Kompetensi Inti (KI)

B. Kompetensi Dasar (KD)

1. KD pada KI-1
2. KD pada KI-2
3. KD pada KI-3
4. KD pada KI-4

C. Indikator Pencapaian Kompetensi

1. Indikator KD pada KI-1
2. Indikator KD pada KI-2
3. Indikator KD pada KI-3
4. Indikator KD pada KI-4

D. Materi Pembelajaran (dapat berasal dari buku teks pelajaran dan buku panduan guru, sumber belajar lain berupa muatan local, materi kekinian, konteks pembelajaran dari lingkungan sekitar yang dikelompokkan menjadi materi untuk pembelajaran reguler, pengayaan, dan remedial)

E. Kegiatan Pembelajaran

1. Pertemuan Pertama:

- a. Kegiatan Pendahuluan
- b. Kegiatan Inti
 - Mengamati
 - Menanya

- Mengumpulkan informasi/mencoba
- Menalar/mengasosiasi
- Mengomunikasikan

2. Pertemuan Kedua:

a. Kegiatan Pendahuluan

b. Kegiatan Inti

- Mengamati
- Menanya
- Mengumpulkan informasi/mencoba
- Menalar/mengasosiasi
- Mengomunikasikan

3. Pertemuan seterusnya.

F. Penilaian, Pembelajaran Remedial dan Pengayaan

1. Teknik penilaian

2. Instrument penilaian

a. Pertemuan Pertama

b. Pertemuan Kedua

c. Pertemuan seterusnya

3. Pembelajaran Remedial dan Pengayaan

Pembelajaran remedial dilakukan segera setelah kegiatan penilaian.

G. Media/alat, Bahan, dan Sumber Belajar

1. Media/alat

2. Bahan

3. Sumber Belajar

2. Tahap pencapaian kompetensi

Dalam proses pencapaian kompetensi, secara umum ada tiga model pembelajaran yang ada di kelas yaitu, *Teacher Centered Learning*, *Student Centered Learning* dan *Student Teacher Integrated Centered Learning*.

Pada model pelajaran *teacher centered learning*, seorang pendidik lebih banyak melakukan proses pembelajaran dengan bentuk ceramah. Pendidik menjadi pusat peran dalam pencapaian hasil pembelajaran. Model pembelajaran ini berarti memberikan informasi satu arah yang cenderung menjadikan peserta didik menjadi pasif dan miskin kreatifitas.

Pada model pembelajaran *student centered learning* yaitu proses pembelajaran yang berpusat pada peserta didik yang diharapkan dapat mendorong siswa untuk dapat terlibat secara aktif dalam pengembangan pengetahuan, sikap dan perilaku.

Adapun *Student Teacher Integrated Centered Learning* adalah model pembelajaran yang memadukan dan menggabungkan *teacher centered learning* dan *student centered learning*. Model pembelajaran ini menjadikan pendidik tidak menjadi pusat dalam proses pembelajaran sampai akhir mata pelajaran begitupun sebaliknya tidak menjadikan peserta didik menjadi pusat dalam proses pembelajaran tetapi memadukan keduanya sesuai dengan tujuan pembelajaran yang ingin dicapai.

Guru dalam penyampaian materi pembelajaran menggunakan berbagai macam metode. Dalam memilih metode ini guru selalu menyesuaikan dengan standar kompetensi yang ingin dicapai, alokasi waktu yang tersedia, media yang ada, serta memperhatikan perbedaan individu.

Setiap pendidik pada mata pelajaran PAI di SMA Negeri 2 sungguminasa memiliki metode serta ciri khas masing-masing dalam proses penyampaian materi

pembelajaran di kelas. Ada yang menggunakan metode ceramah, metode tanya jawab, metode diskusi, metode observasi, metode demonstrasi, metode hafalan serta metode-metode lainnya tergantung dari materi pelajaran yang mereka ajarkan.

Metode yang saya gunakan dalam proses pembelajaran itu tidak monoton pada satu metode saja. Apabila kita hanya menggunakan satu metode secara terus menerus menjadikan anak-anak bosan menerima materi pelajaran.³

Metode yang saya gunakan dalam pembelajaran PAI itu beragam dan saya sering mengkombinasikan antara metode yang satu dengan yang lainnya.⁴

3. Tahap evaluasi

Evaluasi adalah tahap akhir dari proses pembelajaran. Evaluasi merupakan serangkaian kegiatan untuk memperoleh, menganalisis, dan menafsirkan data tentang proses dan hasil belajar peserta didik yang dilakukan secara sistematis dan berkesinambungan. Hasil evaluasi menjadi informasi yang bermakna dalam pengambilan keputusan.⁵

Adapun jenis evaluasi pembelajaran PAI yang digunakan di SMA Negeri 2 Sungguminasa sama seperti sekolah-sekolah yang lain. Secara umum. Ada beberapa guru yang memberikan tugas harian sebagai bentuk evaluasi harian, ada juga yang memberikan ulangan di akhir bab pelajaran, dan juga ada memberikan evaluasi dengan cara tes lisan dengan memberi pertanyaan-pertanyaan awal, latihan dan pemberian tugas pada peserta didik.

Proses evaluasi yang biasa saya gunakan adalah tes lisan. Misalnya materi ayat-ayat al-Qur'an. Jadi ada semacam tanya jawab pada tahap awal kemudian diberikan latihan-latihan serta pemberian tugas.⁶

³Fityati, Guru Mata Pelajaran PAI SMA Negeri 2 Sungguminasa, wawancara oleh penulis di SMA Negeri 2 Sungguminasa, tgl 12 Januari 2016.

⁴Risman Nur, Guru Mata Pelajaran PAI SMA Negeri 2 Sungguminasa Kab. Gowa, wawancara oleh penulis di SMA Negeri 2 Sungguminasa Kab. Gowa, tgl 09 Februari 2016.

⁵Abdul Munjin Nasih, *Metode Dan Teknik Pembelajaran Pendidikan Agama Islam* (Cet. II: Bandung: PT Rafika Aditama, 2013) h. 154.

⁶Drs. Jawaluddin, Guru mata pelajaran PAI di SMA Negeri 2 Sungguminasa, wawancara oleh penulis di SMA Negeri 2 Sungguminasa pada tanggal 19 Februari 2016.

Biasanya kita akan diberikan tugas oleh guru di akhir mata pelajaran, terkadang juga di akhir bab pelajaran. Biasanya dalam mengerjakan tugas di sekolah kalau misalnya waktu pelajaran selesai, tugasnya di lanjutkan atau dikerjakan di rumah.⁷

Kalau saya biasanya memberikan tes tertulis. akan langsung menanyakan apa yang sudah diajarkan. Pekan depan sebelum memulai pelajaran baru, saya akan menanyakan kembali pelajaran yang telah diberikan agar para peserta didik dapat mengingat kembali pelajarannya sekaligus sebagai pengantar untuk memasuki pelajaran yang baru. Biasanya juga saya memberi tugas peserta didik untuk mencari materi melalui internet kemudian dikumpulkan dan didiskusikan di sekolah sesuai materi yang akan dipelajari.⁸

Dalam berjalannya proses pendidikan di SMA Negeri 2 Sungguminasa Kab. Gowa, peran pendidik begitu terasa. Pendidik di lingkungan SMA Negeri 2 Sungguminasa Kab. Gowa selalu memberikan motivasi, arahan, serta bimbingan kepada seluruh peserta didik yang ada. Tidak hanya terikat di bangku sekolah saja pada mata pelajaran PAI yang mereka ajarkan tetapi mereka mendidik dan membimbing para peserta didik dalam kehidupan sehari-harinya. Terlihat para pendidik begitu telaten dalam mengarahkan dan mengajak para peserta didik untuk melaksanakan shalat berjamaah di masjid. Pendidik tidak hanya sebatas memberikan pengetahuan secara teoritis tetapi juga mampu memberikan contoh dan suri tauladan bagi peserta didik. Semangat keikhlasan dan beramal shaleh menjadi hal mendasar yang dimiliki oleh para pendidik, menjadikan proses pendidikan di SMA Negeri 2 Sungguminasa dapat berjalan dengan baik.

Proses pembelajaran PAI di SMA Negeri 2 Sungguminasa berlangsung selama 3 jam yaitu 3 x 45 menit dan kurikulum yang digunakan adalah kurikulum 2013. Dalam hal ini, pendekatan yang digunakan dalam proses pembelajaran adalah pendekatan saintifik (5 M) yaitu mengamati, menanya,

⁷Zulkipli Puang Beta, Peserta didik Kelas X MIA 2 SMA Negeri 2 Sungguminasa, wawancara oleh penulis di SMA Neg. 2 Sungguminasa, tgl 12 Januari 2016.

⁸Fitiati, S.Pd., Fitiati, Guru Mata Pelajaran PAI SMA Negeri 2 Sungguminasa, wawancara oleh penulis di SMA Negeri 2 Sungguminasa, tgl 12 Januari 2016.

mengumpulkan informasi/mencoba, menalar/mengasosiasi, dan mengomunikasikan.

Proses pembelajaran dimulai dengan penyiapan RPP, materi pembelajaran PAI, media pembelajaran PAI, alat pembelajaran PAI dan hal-hal yang berkaitan dengan proses pembelajaran PAI. Bapak Jawaluddin selaku guru mata pelajaran PAI SMA Negeri 2 Sungguminasa menuturkan

Dalam melakukan suatu pembelajaran terlebih dahulu seorang pendidik harus menguasai materi, penguasaan kelas, dalam hal ini adanya RPP. Setiap kelas terdapat karakter peserta didik yang berbeda-beda sehingga pendidik harus mampu mengetahui karakter dari masing-masing peserta didik di kelas sehingga akan mempengaruhi proses pembelajaran yang akan berlangsung di kelas kemudian integrasi antara pendidik dan peserta didik akan menjadi baik.⁹

Berdasarkan hasil penelitian pelaksanaan pembelajaran melalui pengamatan yang dilakukan oleh 3 orang guru PAI pada saat peneliti mengadakan pengamatan di kelas secara umum telah berjalan sesuai dengan ketentuan dimana para guru melakukan kegiatan pendahuluan, kegiatan inti, melakukan kegiatan penutup.

1. Kegiatan pendahuluan

Proses pembelajaran PAI yang terjadi di kelas dimulai dengan membaca doa kepada Allah swt. Setiap pendidik khususnya yang mengajar pada mata pelajaran PAI yang ada di SMA Negeri 2 Sungguminasa melakukan persiapan sebelum melakukan proses pembelajaran di kelas.

Para pendidik melakukan kegiatan menyiapkan peserta didik secara psikis dan fisik untuk kegiatan pembelajaran PAI. Kegiatan tersebut dilakukan dengan menyeting tempat duduk/ membagi kelompok belajar, mengabsen, dan berdo'a. memberikan penjelasan atau menyampaikan kompetensi yang hendak dicapai

⁹Drs. Jawaluddin, Guru mata pelajaran PAI di SMA Negeri 2 Sungguminasa, wawancara oleh penulis di SMA Negeri 2 Sungguminasa pada tanggal 19 Februari 2016.

serta manfaat materi yang akan dipelajari dalam kehidupan sehari-hari. Bapak Risman Nur selaku guru mata pelajaran PAI di SMA Negeri 2 Sungguminasa Kab. Gowa menuturkan.

Proses pembelajaran PAI di kelas biasanya dimulai dengan pemberian salam kemudian membaca do'a sebelum masuk materi yang dipimpin oleh masing-masing ketua kelas. Kemudian memasuki kegiatan pembelajaran dengan terlebih dahulu mengecek kehadiran atau absen peserta didik. Setelah itu barulah memulai materi yang akan diajarkan pada jam pelajaran tersebut.¹⁰

Proses pembelajaran PAI yang berlangsung di kelas biasanya dibuka dengan pemberian salam dan membaca do'a yang dipimpin oleh ketua kelas. Setelah itu pendidik akan memulai materi yang akan diajarkan pada jam pelajaran tersebut. Kemudian pendidik akan mengajukan pertanyaan-pertanyaan yang berkaitan dengan pembelajaran sebelumnya. Kegiatan ini seharusnya dilakukan oleh guru karena akan membangkitkan semangat kepada peserta didik agar senantiasa mengingat pelajaran yang telah dilakukan pada pertemuan yang terdahulu.

Pendidik menjelaskan tujuan pembelajaran dan cakupan materi pada awal pelajaran. Kegiatan ini penting dilakukan oleh pendidik agar peserta didik memahami apa yang seharusnya diikuti dan dikuasai dalam pembelajaran.

2. Kegiatan Inti

Kegiatan inti merupakan proses pembelajaran untuk mencapai kompetensi peserta didik juga dilakukan secara interaktif, inspiratif, menyenangkan, menantang, memotivasi peserta didik untuk berpartisipasi aktif, serta memberikan ruang yang cukup bagi kreatifitas dan kemandirian sesuai

¹⁰Risman Nur, S.Pd.I., Guru mata pelajaran PAI di SMA Negeri 2 Sungguminasa, wawancara oleh penulis di SMA Negeri 2 Sungguminasa pada tanggal 09 Februari 2016.

dengan bakat, minat dan perkembangan fisik serta psikologis peserta didik. Adapun pendekatan yang digunakan dalam kegiatan ini ialah pendekatan saintifik yang disesuaikan dengan karakteristik mata pelajaran dan peserta didik. Seorang pendidik memfasilitasi peserta didik untuk melakukan proses mengamati, menanya, mengumpulkan informasi/mencoba, menalar/mengasosiasi, dan mengomunikasikan.

Berdasarkan uraian diatas Proses pembelajaran yang berlangsung di kelas SMA Negeri 2 Sungguminasa Kab. Gowa berjalan dengan baik meskipun masih terdapat kekurangan dalam pemberian metode pembelajaran pada saat proses pembelajaran berlangsung. Secara umum bahwa metode yang sering digunakan dalam proses pembelajaran PAI di SMA Negeri 2 Sungguminasa adalah metode ceramah. Namun dalam hal ini, pendidik mampu menciptakan suasana kelas yang aktif karena para pendidik dalam mengajar dikelas juga memberikan kesempatan kepada peserta didik untuk bertanya atau memberikan pertanyaan-pertanyaan yang menuntut peserta didik untuk berfikir secara aktif dan dibarengi dengan candaan yang bersifat humoris dan membangun bagi peserta didik. Sehingga para peserta didik antusias dan tidak tegang dalam menerima materi pelajaran yang sedang berlangsung.

Adapun metode yang biasa diterapkan oleh pendidik dalam mata pelajaran PAI selain dari ceramah ialah metode demonstrasi, membaca, menulis, menghafal, pemberian tugas, tanya jawab dan metode yang lain sesuai dengan materi yang diajarkan. Namun yang paling dominan ialah menggunakan metode ceramah dan menulis. Dalam hal ini, pendidik menjelaskan dan peserta didik mendengarkan sambil menulis materi pelajaran yang sedang berlangsung. Bapak Jawaluddin selaku guru mata pelajaran PAI menuturkan.

Seorang pendidik dalam melakukan suatu pembelajaran harus mampu menguasai materi yang akan diajarkan, mampu memilih metode yang

akan digunakan sesuai dengan materi yang ada. Metode yang biasa saya terapkan ketika mengajar ialah metode ceramah sebagaimana metodenya Rasulullah dalam menyampaikan dakwanya. Adapun metode yang lain yang biasa saya gunakan ialah menulis, tanya jawab, pemberian tugas, demonstrasi dalam hal ini adalah membaca ayat al-Qur'an, dan kadang-kadang hafalan sesuai dengan ketepatan materi yang akan diajarkan. Namun yang lebih sering saya gunakan adalah metode ceramah karena tuntutan rata-rata materi yang saya ajarkan perlu penjelasan yang lebih mengarah pada pemahaman peserta didik.¹¹

Pendidik melibatkan peserta didik mencari informasi tentang topik/materi. Kegiatan ini semestinya dilakukan oleh pendidik agar peserta didik ikut aktif dalam memahami materi. Menggunakan beragam pendekatan, media dan sumber belajar. Ibu Fityati selaku guru mata pelajaran PAI menuturkan

Seorang pendidik harus mampu menguasai serta mampu menggunakan pendekatan yang menarik perhatian peserta didik dalam proses pembelajaran. Adapun media atau sumber yang biasa saya gunakan adalah buku panduan guru dan membagikan buku panduan peserta didik yang ada di perpustakaan sekolah. Biasanya juga saya memberikan tugas peserta didik untuk mencari materi melalui internet selain dari buku yang berkaitan dengan tugas yang telah diberikan.¹²

Pendidik melibatkan peserta didik aktif dan melakukan percobaan. Keaktifan peserta didik dalam melakukan percobaan pembelajaran tidak dapat muncul dengan sendirinya melainkan perlu diberikan kesempatan oleh pendidik. Alif Ayatullah Said dan Muh. Habib Syah selaku peserta didik di SMA Negeri 2 Sungguminasa menuturkan

Dalam proses pembelajaran PAI pendidik memberikan kesempatan kepada peserta didik dalam bertanya. Teman-teman bebas bertanya ketika ada materi yang belum dimengerti langsung mengajukan pertanyaan kepada pendidik. Keadaan kelas juga menjadi tidak tegang karena pendidik dalam menyampaikan materi pelajaran dibarengi dengan pendekatan humoris sesuai dengan materi yang diajarkan tidak keluar

¹¹Drs. Jawaluddin, Guru mata pelajaran PAI di SMA Negeri 2 Sungguminasa, wawancara oleh penulis di SMA Negeri 2 Sungguminasa pada tanggal 19 Februari 2016.

¹²Fityati, S.Ag.,Guru Mata Pelajaran PAI SMA Negeri 2 Sungguminasa, wawancara oleh penulis di SMA Negeri 2 Sungguminasa pada tanggal 12 Januari 2016.

dari pembahasan materi yang dipelajari sehingga suasana kelas menjadi lebih hidup.¹³

Pendidik melibatkan peserta didik aktif dalam setiap kegiatan pembelajaran. Sedangkan lainnya tidak sepenuhnya melibatkan peserta didik untuk aktif dalam setiap kegiatan pembelajaran dan masih banyak kegiatan yang didominasi oleh guru.

Sesuai dengan hasil observasi dalam proses pembelajaran di kelas bahwa pendidik memberikan umpan balik positif dan penguatan secara lisan, tulisan, isyarat maupun hadiah terhadap keberhasilan. Kegiatan ini selayaknya oleh guru walaupun dengan pujian dan tepuk tangan, karena anak akan merasa bangga dan dihargai.

Pendidik memfasilitasi peserta didik melakukan refleksi untuk memperoleh pengalaman belajar yang telah dilakukan. Pengalaman baru yang diperoleh secara langsung oleh peserta didik akan selalu terkesan. Sedangkan lainnya tidak sepenuhnya memfasilitasi peserta didik untuk melakukan refleksi untuk memperoleh pengalaman baru. Pak Risman Nur selaku guru mata pelajaran PAI di SMA Negeri 2 Sungguminasa menuturkan

Untuk menumbuhkan minat belajar peserta didik dalam belajar pendidik harus mampu mengambil cara yang dapat mendukung peserta didik seperti yang saya lakukan biasanya memberikan pembiasaan dalam pembentukan akhlak perilaku dalam hal ini sikap yang baik, misalnya peserta didik mengambil batu di luar sebanyak 5 dan yang paling cepat saya akan memberikan nilai. Dalam hal ini, layaknya pembagian sembako yang tadinya berebutan namun karena sudah terlatih dan terbiasa sehingga proses pembagian berjalan secara teratur.¹⁴

¹³Alif Ayatullah Said dkk, Peserta didik kelas XII MIA 3 SMA Negeri 2 Sungguminasa Kab. Gowa, wawancara oleh penulis di SMA Negeri 2 Sungguminasa Kab. Gowa, tgl 09 Februari 2016.

¹⁴Risman Nur, S.Pd.I., Guru mata pelajaran PAI di SMA Negeri 2 Sungguminasa, wawancara oleh penulis di SMA Negeri 2 Sungguminasa pada tanggal 09 Februari 2016.

Pendidik membantu peserta didik dalam menyelesaikan masalah. Para pendidik dengan sadar memberikan pendampingan kepada peserta didik dalam menyelesaikan tugas dan tidak ditinggal begitu saja.

Pendidik memberi acuan agar peserta didik dapat melakukan pengecekan hasil eksplorasi. Petunjuk agar peserta didik melakukan sesuatu sangat penting sehingga dapat maksimal hasilnya serta dapat meminimalisir terjadinya keributan dalam kelas. Memfasilitasi peserta didik berkompetisi, membuat laporan eksplorasi secara individu maupun kelompok.

Pendidik memfasilitasi peserta didik menyajikan hasil kerja secara individu maupun kelompok. Suatu kehormatan bagi peserta didik untuk dapat menyajikan hasil kerjanya secara lisan, selain melatih keberanian juga melatih kemampuan berbahasa secara lisan. Fityati selaku guru mata pelajaran PAI di SMA Negeri 2 Sungguminasa menuturkan

Setiap peserta didik menyajikan hasil diskusi secara lisan pada setiap masing-masing kelompok yang telah dibagi sebelumnya baik itu di depan kelas maupun di tempat atau di kursi masing-masing kelompok.¹⁵

Pendidik berfungsi sebagai narasumber dan fasilitator dalam menjawab pertanyaan peserta didik yang menghadapi kesulitan, dengan menggunakan bahasa yang baku dan benar. Kegiatan menjawab pertanyaan kadang-kadang tidak dimonopoli oleh pendidik. Mereka mengembalikan pertanyaan tersebut untuk dijawab oleh peserta didik yang lain. Sekiranya sudah terjawab pendidik tinggal menguatkan atas jawaban dari temannya. Sedangkan lainnya masih

¹⁵Fityati, S.Ag., Guru Mata Pelajaran PAI SMA Negeri 2 Sungguminasa, wawancara oleh penulis di SMA Negeri 2 Sungguminasa pada tanggal 12 Januari 2016.

dijawab oleh pendidik sehingga tidak memberikan kesempatan kepada peserta didik lainnya untuk menjawab pertanyaan tersebut.

Pendidik memberi motivasi kepada peserta didik yang kurang atau belum berpartisipasi aktif. Memberi umpan balik, konfirmasi terhadap hasil kerja peserta didik. Sedangkan yang lainnya tidak semua hasil kerja peserta didik diberi umpan balik serta memfasilitasi peserta didik untuk melakukan refleksi dan pengalaman bermakna. Muh. Ikhsan selaku peserta didik di SMA Negeri 2 Sungguminasa menuturkan

Biasanya ibu fityati selalu memberikan motivasi kepada kami untuk terus belajar dan memberikan tugas kepada kami untuk dikerjakan di rumah.¹⁶

3. Kegiatan Penutup

Pendidik bersama-sama peserta didik membuat rangkuman/kesimpulan pelajaran, melakukan refleksi terhadap kegiatan yang sudah dilaksanakan dan memberikan umpan balik terhadap proses dan hasil pembelajaran.

Para pendidik melakukan penilaian secara konsisten dan terprogram. Kegiatan ini mereka lakukan dalam upaya mengetahui sejauh mana peserta didik menguasai materi pelajaran. Kemudian menyampaikan rencana pembelajaran pada pertemuan berikutnya. Bapak jawaluddin selaku guru mata pelajaran PAI di SMA Negeri 2 Sungguminasa menuturkan

Hasil evaluasi pada mata pelajaran PAI peserta didik kembali pada cara penilaian oleh seorang pendidik karena bukan hanya kognitifnya saja yang dinilai akan tetapi juga afektif dan psikomotoriknya juga akan berpengaruh dalam memberikan nilai kepada peserta didik. Kadang-kadang tingkat kemampuan peserta didik katakanlah sedang akan tetapi sikapnya bagus dan bentuk penghayatan dan pengamalannya juga bagus begitupun sebaliknya. Sehingga dalam memberikan nilai kepada peserta

¹⁶Muh. Ikhsan, Peserta didik kelas X MIA 3 SMA Negeri 2 Sungguminasa Kab. Gowa, wawancara oleh penulis di SMA Negeri 2 Sungguminasa Kab. Gowa, tgl 12 Januari 2016.

didik secara bertingkat-tingkat dengan melihat 3 aspek tujuan yang akan dicapai.

Para pendidik memberi umpan balik, tindak lanjut, dan menyampaikan rencana pembelajaran yang akan datang. Kegiatan ini dilakukan agar kegiatan pembelajaran yang sudah berlangsung dapat tuntas, dan juga agar peserta didik siap mengikuti pembelajaran pada tatap muka yang akan datang.

Proses pembelajaran di kelas selesai sampai batas waktu yang telah ditentukan sesuai dengan perencanaan pembelajaran PAI dalam hal ini adalah Rencana Pelaksanaan Pembelajaran (RPP) pada mata pelajaran PAI.

C. Faktor Pendukung dan Penghambat Implementasi Proses Pembelajaran PAI

1. Faktor Pendukung

Pelaksanaan proses kegiatan pembelajaran pendidikan agama Islam yang dilakukan pada SMA Negeri 2 Sungguminasa yang ada di kecamatan Sombaopu kabupaten Gowa secara umum telah berjalan dengan baik. Terlaksananya proses pembelajaran PAI di SMA Negeri 2 Sungguminasa tidak terlepas dari faktor-faktor pendukung dan penghambat.

Faktor-faktor pendukung antara lain:

- 1) Peserta didik secara fisik tidak memiliki gangguan atau cacat tubuh. Memiliki tubuh yang sehat sehingga tidak mengganggu dalam menerima pembelajaran yang sedang berlangsung di dalam kelas.
- 2) Peserta didik cukup antusias dan termotivasi dalam menerima pembelajaran pendidikan agama Islam sehingga mudah dalam memahami tentang materi yang di berikan oleh pendidik di dalam kelas.
- 3) Adanya Buku-buku sebagai pedoman bagi setiap peserta didik dalam menerima pembelajaran PAI yang sudah memadai. Selain itu juga

pendidik memiliki banyak buku rujukan tentang materi yang akan di ajarkan kepada peserta didik sehingga dalam penyampaian materi pembelajaran terdapat penjelasan yang baik dan jelas.

- 4) Kemampuan pendidik dalam menciptakan suasana belajar yang hidup. Dalam hal ini, kompetensi guru dalam proses pembelajaran sangat erat hubungannya dengan keberhasilan atau kegagalan dalam proses pembelajaran.

Alif Ayatullah Said dan Muh. Habib Syah menuturkan bahwa bapak Jawaluddin dalam mengajar memiliki banyak buku rujukan tentang materi yang diajarkannya.¹⁷

Keberhasilan atau kegagalan guru dalam menjalankan proses pembelajaran banyak ditentukan oleh kecakapannya dalam memilih dan menggunakan metode pembelajaran. Metode mempunyai kedudukan yang sangat penting dalam proses pembelajaran agama Islam sebagai upaya pencapaian tujuan. Metode menjadi sarana dalam menyampaikan materi pelajaran yang tersusun dalam kurikulum. Tanpa metode, suatu materi pelajaran tidak akan dapat berproses secara efisien dan efektif dalam kegiatan pembelajaran menuju tercapainya tujuan pendidikan. Metode yang tidak efektif akan menjadi penghambat kelancaran proses pembelajaran, sehingga membuang tenaga dan waktu sia-sia. Oleh karena itu, metode yang diterapkan akan berdaya guna dan berhasil jika mampu digunakan dalam mencapai tujuan pendidikan yang telah ditetapkan.¹⁸

¹⁷Alif Ayatullah Said, dkk., Peserta didik kelas XI SMA Negeri 2 Sungguminasa Kab. Gowa, wawancara oleh penulis di SMA Negeri 2 Sungguminasa Kab. Gowa, tgl 09 Februari 2016.

¹⁸Nasir A. Baki, *Metode Pembelajaran Agama Islam* (Cet. 1: Makassar: Alauddin Press, 2012), h. 28.

Allah swt. Telah memberikan kiat-kiat bagaimana seseorang mengajarkan agama Islam, sebagaimana firman Allah swt. dalam Q.S. an – Nahl/16: 125.

أَدْعُ إِلَى سَبِيلِ رَبِّكَ بِالْحِكْمَةِ وَالْمَوْعِظَةِ الْحَسَنَةِ وَجَدِلْهُمْ بِالَّتِي هِيَ أَحْسَنُ إِنَّ رَبَّكَ هُوَ أَعْلَمُ بِمَنْ ضَلَّ عَنْ سَبِيلِهِ وَهُوَ أَعْلَمُ بِالْمُهْتَدِينَ

Terjemahnya:

Serulah (manusia) kepada jalan Tuhan-mu dengan hikmah dan pelajaran yang baik dan bantahlah mereka dengan cara yang baik. Sesungguhnya Tuhanmu Dialah yang lebih mengetahui tentang siapa yang tersesat dari jalan-Nya dan Dialah yang lebih mengetahui orang-orang yang mendapat petunjuk.¹

Ibu Fitiati selaku guru mata pelajaran PAI di SMA Negeri 2 Sungguminasa juga mengatakan bahwa keikhlasan menjadi faktor penting dalam mengajar dan membina anak-anak kita (peserta didik). Seseorang harus mengikhhlaskan jiwa raganya, waktu, materi untuk berjuang di jalan Allah swt.²

Pak Risman Nur selaku guru yang mengajar mata pelajaran PAI mengatakan bahwa seorang pendidik harus mampu untuk memahami karakter, watak, keahlian peserta didiknya yang dapat membantu dalam proses pembelajaran dan pendidikan nantinya. Para tenaga pendidik khususnya pada mata pelajaran PAI tidak terlalu kesulitan untuk mempelajari dan memahami peserta didiknya, ini disebabkan karena peserta didik di SMA Negeri 2 Sungguminasa ketika dalam menerima pelajaran PAI cukup aktif dan antusiasnya tinggi dalam menerima materi yang diajarkan oleh pendidik di dalam kelas sehingga menjadikan proses pembelajaran dan pendidikan yang ada lebih terarah terhadap tujuan yang ada³.

Aturan-aturan yang berlaku di SMA Negeri 2 Sungguminasa serta rutinitas kegiatan memperlihatkan setiap kegiatan peserta didik harus tetap dalam aturan yang ada. Semua kegiatan yang dilakukan oleh peserta didik adalah sebagai bentuk pengamalan dari ilmu-ilmu yang telah mereka terima khususnya dalam

¹Departemen Agama RI, *Al-Qur'an dan Terjemahnya* (Bogor: Sahn Al-Nour, 2007), h.281.

²Fitiati, Guru Mata Pelajaran PAI SMA Negeri 2 Sungguminasa, wawancara oleh penulis di SMA Negeri 2 Sungguminasa pada tanggal 12 Januari 2016.

³Risman Nur, S.Pd.I., Guru mata pelajaran PAI di SMA Negeri 2 Sungguminasa, wawancara oleh penulis di SMA Negeri 2 Sungguminasa pada tanggal 09 Februari 2016.

bentuk pengamalan dari ilmu-ilmu yang telah mereka terima khususnya dalam ilmu pendidikan Islam. Di antaranya, Shalat berjamaah di masjid, dan ibadah-ibadah lainnya.

2. Faktor Penghambat

Kegiatan yang telah berlangsung pada tahun 2016 selama peneliti melakukan observasi, wawancara, melihat dokumentasi, dan melakukan pengamatan pembelajaran ternyata muncul beberapa persoalan yang menjadi kendala dalam proses kegiatan pembelajaran PAI di kelas.

Dalam pelaksanaan pembelajaran yang berkaitan dengan jumlah peserta didik untuk setiap rombongan belajarnya tidak semuanya terpenuhi sebanyak 40-an orang. Keadaan jumlah peserta didik untuk setiap rombongan belajarnya berdasarkan jumlah peserta didik yang ada di sekolah yang memang jumlah peserta didik lebih banyak. Sehingga pembagian dalam satu kelas terdapat 20-40 orang peserta didik. Disamping itu juga jumlah kelas/kursi di sekolah kurang memadai. Sesuai dengan data dokumentasi tentang jumlah peserta didik sebanyak 704 orang dan jumlah kursi peserta didik yang ada di sekolah sebanyak 495. Dalam hal ini, terlihat bahwa sarana berupa kursi yang ada sekolah belum memadai. Misalnya kelas x rata-rata jumlah rombongan belajar terdapat 40 orang sedangkan jumlah kursi pada masing-masing kelas hanya 31-38 kursi.

Pelaksanaan proses pembelajaran yang berlangsung di kelas kurang efisien karena melihat kondisi yang kurang mendukung. Sehingga peserta didik merasa terganggu/tidak nyaman dalam menerima materi pelajaran yang sedang berlangsung.

Penghambat proses pembelajaran PAI di SMA Negeri 2 Sungguminasa ialah masih kurangnya sarana dan prasarana pendidikan. Sarana dan prasarana pendidikan yang berupa gedung/ruang kelas, kursi peserta didik serta alat-alat

yang digunakan tatkala belajar di kelas, amat erat hubungannya dengan mutu sekolah dan sangat menunjang dalam proses pembelajaran.²²

Salah satu yang menjadi kendala dalam proses pembelajaran di SMA Negeri 2 Sungguminasa adalah masih kurangnya sarana dan prasarana pendidikan semisal ruang kelas, kursi, alat-alat peraga dan lain-lain.²³

hal senada juga di sampaikan oleh bapak Risman Nur yang mengajar di kelas XI. Masih minimnya sarana dan prasarana yang ada seperti ruang kelas, serta alat-alat peraga membuat kita kesulitan dalam melakukan proses pembelajaran di kelas.²⁴

Kurangnya sarana dan prasarana di sekolah terkadang membuat kita agak susah untuk mengikuti proses pembelajaran.²⁵

D. Hasil Implementasi Proses Pembelajaran PAI

1. Gambaran Perilaku Keagamaan Peserta Didik

Sesuai dengan hasil observasi dan wawancara yang dilakukan oleh peneliti bahwa perilaku keagamaan peserta didik yang ada di SMA Negeri 2 Sungguminasa menunjukkan perilaku yang baik, sopan dan ramah terhadap teman, guru maupun masyarakat di sekitar. Hal ini terlihat dari keseharian peserta didik di lingkungan sekolah, kelas maupun di luar/sekitar sekolah. Adapun keadaan shalat peserta didik dilihat dari kegiatan shalat berjama'ah di sekolah secara rutin dilaksanakan setiap masuk waktu shalat, misalnya ketika masuk jam shalat dzuhur maka peserta didik akan diarahkan oleh pendidik yang ada di sekolah untuk segera mengambil air wudhu dan melaksanakan shalat secara

²²Ahmad Tafsir, *Ilmu Pendidikan dalam Perspektif Islam* (Cet. X; Bandung: Remaja Rosdakarya, 2011) h. 90.

²³Mukhlis, Peserta didik kelas XI SMA Negeri 2 Sungguminasa Kab. Gowa, wawancara oleh penulis di SMA Negeri 2 Sungguminasa Kab. Gowa, tgl 09 Februari 2016.

²⁴Risman Nur, Guru Mata Pelajaran PAI SMA Negeri 2 Sungguminasa Kab. Gowa, wawancara oleh penulis di SMA Negeri 2 Sungguminasa Kab. Gowa, tgl 09 Februari 2016.

²⁵Kartini, Peserta didik kelas X SMA Negeri 2 Sungguminasa Kab. Gowa, wawancara oleh penulis di SMA Negeri 2 Sungguminasa Kab. Gowa, tgl 09 Februari 2016.

berjama'ah di masjid sekolah. Bapak Jawaluddin selaku guru mata pelajaran PAI di SMA Negeri 2 Sungguminasa menuturkan

Saya melihat bahwa gambaran keagamaan peserta didik disekolah ini ialah beragam. Secara umum gambaran perilaku atau akhlak peserta didik sudah cukup baik bisa dikatakan di atas 70 % bahkan hampir mencapai 90 % yang bagus, hanya sedikit yang kurang baik.²⁶

2. Nilai Ujian PAI Peserta Didik di SMA Negeri 2 Sungguminasa

Sesuai dengan hasil wawancara yang dilakukan oleh peneliti bahwa hasil ujian PAI peserta didik di SMA Negeri 2 Sungguminasa mencapai nilai diatas rata-rata sesuai dengan standar kompetensi yang ada di sekolah.

Pemberian nilai terhadap peserta didik terdapat beberapa kriteria yang mempengaruhi diantaranya adalah dilihat dari tujuan awal bahwa hasil yang akan dicapai ialah dari tujuan kognitif, afektif, dan psikomotorik peserta didik. Bapak Jawaluddin selaku guru mata pelajaran PAI di SMA Negeri 2 Sungguminasa menuturkan

Dalam memberikan nilai kepada peserta didik bukan hanya satu aspek yang dinilai. Bukan hanya dari kognitifnya saja akan tetapi juga dari segi sikap dan pengamalannya. Nilai hasil evaluasi peserta didik itu bervariasi karena kita mengambil Standar KKM 60 dan tiap-tiap kelas itu juga berbeda-beda ada kelas X, XI, XII tentu dalam memberikan nilai tidak serta merta juga langsung memberikan nilai tinggi misalnya akan diberi nilai yang standar seperti nilai paling rendah adalah 65. Cara pemberian nilai berjenjang dari yang terendah sampai pada nilai yang tertinggi, misalnya kelas X nilai 65-80, kelas XI nilai 83-85, kelas XII 89-90. Rata-rata saya memberikan nilai sampai 85.²⁷

²⁶Drs. Jawaluddin, Guru mata pelajaran PAI di SMA Negeri 2 Sungguminasa, wawancara oleh penulis di SMA Negeri 2 Sungguminasa pada tanggal 19 Februari 2016.

²⁷Drs. Jawaluddin, Guru mata pelajaran PAI di SMA Negeri 2 Sungguminasa, wawancara oleh penulis di SMA Negeri 2 Sungguminasa pada tanggal 19 Februari 2016.

Rata-rata nilai dari hasil evaluasi peserta didik di SMA Negeri 2 Sungguminasa dapat dilihat pada tabel berikut:

Tabel 4.4

Nilai Rata-rata Peserta Didik SMA Negeri 2 Sungguminasa

No.	Nama Rombel	Kelas	Jumlah dan Rata-rata Nilai Siswa	
			Rata-rata Nilai	Jumlah Siswa
1	X IBB	Kelas 10	75	41
2	X IIS 1	Kelas 10	80	41
3	X IIS 2	Kelas 10	75	42
4	X MIA 1	Kelas 10	80	40
5	X MIA 2	Kelas 10	80	42
6	X MIA 3	Kelas 10	80	42
7	X MIA 4	Kelas 10	80	41
8	XI IBB	Kelas 11	80	34
9	XI IIS 1	Kelas 11	83	29
10	XI IIS 2	Kelas 11	80	28
11	XI MIA 1	Kelas 11	83	28
12	XI MIA 2	Kelas 11	85	27
13	XI MIA 3	Kelas 11	85	32
14	XI MIA 4	Kelas 11	86	29
15	XII IBB	Kelas 12	80	19
16	XII IIS 1	Kelas 12	85	34
17	XII IIS 2	Kelas 12	85	32
18	XII MIA 1	Kelas 12	86	31
19	XII MIA 2	Kelas 12	85	29
20	XII MIA 3	Kelas 12	85	36
21	XII MIA 4	Kelas 12	85	27

Sumber: Guru Mata Pelajaran PAI SMA Negeri.2 Sungguminasa

Berdasarkan hasil wawancara dan dokumentasi di atas bahwa secara umum hasil pelaksanaan proses pembelajaran PAI di SMA Negeri 2 Sungguminasa sudah mencapai standar kompetensi sesuai dengan Standar KKM yang berlaku.

BAB V

PENUTUP

A. Kesimpulan

Berdasarkan uraian-uraian yang dikemukakan pada bab sebelumnya maka pada bab ini penulis akan mengemukakan beberapa kesimpulan sebagai berikut :

1. Proses pembelajaran PAI di SMA Negeri 2 Sungguminasa Kab. Gowa berjalan dengan baik terlihat dari pola pengajaran dalam kelas yang sistematis, hubungan keakraban antara pendidik dan peserta didik, motivasi belajar dan antusias dari peserta didik dalam menerima pelajaran PAI di kelas juga cukup tinggi, tidak tegang ketika proses pembelajaran berlangsung di kelas.
2. Faktor pendukung dalam proses pembelajaran PAI di SMA Negeri 2 Sungguminasa Kab. Gowa yaitu para peserta didik tidak memiliki cacat tubuh yang dapat mengganggu proses pembelajaran, cukup antusias dan termotivasi dalam menerima pembelajaran di kelas, kemampuan pendidik dalam menciptakan suasana belajar yang aktif/hidup ketika mengajar, dan adanya buku-buku tentang pendidikan agama Islam sebagai penunjang dalam proses pembelajaran yang sudah cukup memadai. Adapun yang menjadi faktor penghambat yaitu sarana dan prasarana pendidikan yang masih kurang memadai menjadikan adanya hambatan dalam melakukan proses pembelajaran PAI seperti ruang kelas dan kursi di SMA Negeri 2 Sungguminasa Kab. Gowa.
3. Hasil pelaksanaan pembelajaran PAI di SMA Negeri 2 Sungguminasa Kab. Gowa adalah peserta didik menunjukkan perilaku keberagamaan

yang baik, rajin melaksanakan shalat berjama'ah di sekolah dan memiliki akhlak yang baik.

B. Implikasi Penelitian

Setelah penulis mengemukakan kesimpulan di atas, maka berikut ini penulis akan mengemukakan beberapa saran sebagai harapan yang ingin di capai sekaligus sebagai kelengkapan dalam penyusunan skripsi ini sebagai berikut :

1. Untuk kepala sekolah

Hendaknya melengkapi sarana dan prasarana pendidikan seperti, alat-alat peraga, komputer serta sarana dan prasarana lainnya.

2. Untuk Pendidik

Hendaknya menambah kecakapan dan kompetensi pribadinya disegala bidang keilmuan agar memperoleh cakrawala ilmu pengetahuan sehingga menjadikan proses pembelajaran PAI dapat berjalan lebih baik lagi.

3. Untuk Peserta didik

Hendaknya mengimplementasikan materi pelajaran khususnya pada mata pelajaran PAI yang telah dipelajari secara sepenuhnya dalam kehidupan. Hendaknya para peserta didik menyadari bahwa inti dari ilmu pengetahuan adalah sebuah pengamalan.

Sebagai saran terakhir penulis sampaikan kepada semua pihak bahwa pendidikan agama Islam adalah tanggung jawab bersama pemerintah, guru-guru di SMA Negeri 2 Sungguminasa Kab. Gowa dan masyarakat pada umumnya. Penulis menyadari meskipun skripsi ini merupakan hasil dengan upaya yang maksimal akan tetapi ini merupakan hasil yang terbaik, dan tentunya tidak lepas dari kekurangan dan kelemahan. Oleh karena itu penulis sangat mengharapkan saran dan kritik yang membangun dari manapun.

Mudah-mudahan skripsi ini bermanfaat bagi penulis sendiri, almamater, obyek penelitian dan para pembaca pada umumnya dan semoga kita selalu mendapat bimbingan, ampunan, dan ridha dari Allah swt.



DAFTAR PUSTAKA

- Ahmad, Nazili Shaleh. *al-Tarbiyah wal Mujtama'*. terj. Syamsuddin Asyrofi, *Pendidikan dan Masyarakat*. Yogyakarta: Sabda Media, 2011.
- Ahmadi, Abu. *Pengelolaan Pengajaran*. Jakarta: Rineka Cipta, 1991.
- Arifin, Martoenoes. *Strategi dan Model Belajar Mengajar*. Makassar: Badan Penerbit Universitas Negeri Makassar, 2006.
- Baki Nasir A., *Metode Pembelajaran Agama Islam* (Cet. 1: Makassar: Alauddin Press, 2012), h. 28.
- Bungin, H. M. Burhan. *Penelitian Kualitatif*. Jakarta: Prenada Media Group, 2011.
- Departemen Agama RI, *Mushaf Al-Qur'an dan terjemah*. Jakarta: CV. Al-Huda, 2005.
- Departemen Agama RI, *Al-Qur'an dan Terjemahnya* (Bogor: Sahn Al-Nour, 2007), h.281.
- Halim, Abdul. *Belajar dan Pembelajaran*. Makassar: Badan Penerbit UNM, 2007.
- Hamalik, Oemar. *Proses Belajar Mengajar*. Jakarta: Bumi Aksara, 2005
- Hamzah B. *Model Pembelajaran*. Bandung: Bumi Aksara, 2007.
- H. Moh. Kasiram. *Metodologi Penelitian Kualitatif-Kuantitatif*. Malang: UIN Maliki Press, 2010.
- Idrus, Muhammad. *Metode Penelitian Ilmu Sosial Pendekatan Kualitatif dan Kuantitatif*. Jakarta: Erlangga, 2009.

- Keputusan Men. PAN No. 26/Menpan/1989 Tentang Guru dan Dosen, pasal 1 ayat 1. Jakarta, 2005.
- Kunandar, *Guru Profesional; Implementasi Kurikulum Tingkat Satuan Pendidikan dan Sukses dalam Sertifikasi Guru*. Cet. IV; Jakarta: Rajagrafindo, 2010.
- Majid, Abdul. dkk., *Pendidikan Islam Berbasis Kompetensi*. Bandung: Remaja Rosdakarya, 2004.
- Moleong, Lexy J. *Metodologi Penelitian Kualitatif*. Bandung: PT. Remaja Rosdakarya, 2009.
- Mursell dkk. *Mengajar dengan Sukses*. Jakarta: Bumi Aksara, 2006.
- Nasih Abdul Munjin, *Metode Dan Teknik Pembelajaran Pendidikan Agama Islam* (Cet. II: Bandung: PT Rafika Aditama, 2013) h. 154.
- Poerwandari, Kristi. *Pendekatan Kualitatif dalam Penelitian Perilaku Manusia*. Depok : LPSP3 FP UI, 2005.
- Sagala, Syaiful. *Kemampuan Profesional Guru dan Tenaga Kependidikan*. Bandung: Alfabeta, 2009.
- Sanjaya, Wina. *Strategi Pembelajaran Berorientasi Standar Proses Pendidikan* Jakarta: Kencana Prenada Media Grup, 2009.
- Slameto. *Belajar dan Faktor-Faktor yang Mempengaruhinya*. Jakarta: Rineka Cipta, 2003.
- Sudirman. *Interaksi dan Motivasi Belajar Mengajar*. Cet. VI, Jakarta: Raja Grafindo Persada, 1996.
- Sudrajat, Akhmad. *Kompetensi Guru dan Peran Kepala Sekolah*, Bandung: Pustaka Setia, 2002.

- Sugiyono. *Metode Penelitian Kuantitatif dan Kualitatif Dan R & D*. Bandung: Alfabeta, 2009.
- Sukardi, Dewa Ketut. *Bimbingan dan Penyuluhan di sekolah*, Surabaya: Usaha Nasional, 2003.
- Suyanto dkk. *Refleksi dan Reformasi Pendidikan Indonesia Memasuki Millenium III*, diakses dari internet tanggal 27/07/2015. www.google.com, 2015.
- Soentoro, Ali Idris. *Cara Mudah Belajar Metodologi Penelitian Bisnis*. Depok: CV. Taramedia, 2003.
- Syahrudin, Nurdin. *Guru Profesional dan Implementasi Kurikulum*. Jakarta: Quantum Teaching, 2005.
- Tafsir Ahmad, *Ilmu Pendidikan dalam Perspektif Islam* (Cet. X; Bandung: Remaja Rosdakarya, 2011) h. 90.
- Tiro, Muhammad Arif. *Penelitian: Skripsi, Tesis, dan Disertasi*. Cet. I; Makassar: Andira Publisher, 2009.
- Wasti, Sumanto. *Psikologi Pendidika*. Jakarta: Rineka Cipta, 2006.
- Yamin, Martinis. *Profesionalisasi Guru dan Implementasi KTSP*, Jakarta: Gaung persada Pres, 2007.
- Yamin, Marinis. *Strategi Pembelajaran Berbasis Kompetensi*. Jakarta: Gaung Persada Press Jakarta, 2005.
- Yunus, Muchtar. *Penelitian Pendidikan*. Makassar: Universitas Negeri Makassar, 2004.
- Zuhairini, dkk. *Metodologi Pendidikan Agama*. Jakarta: Ramadhani, 1993.



LAMPIRAN-LAMPIRAN

UNIVERSITAS ISLAM NEGERI
ALAUDDIN
M A K A S S A R

PEDOMAN WAWANCARA

NAMA :

JABATAN :

PERTANYAAN

➤ Berikut ini adalah daftar pertanyaan untuk pendidik

1. Apa persiapan yang bapak/ibu lakukan sebelum melakukan proses pembelajaran PAI?
2. Bagaimana keadaan peserta didik dalam mengikuti proses pembelajaran PAI?
3. Bagaimana tingkat pemahaman peserta didik dalam proses pembelajaran PAI?
4. Metode apa yang sering bapak/ibu gunakan dalam proses pembelajaran PAI?
5. Menurut bapak/ibu, apakah metode yang bapak/ibu gunakan efektif dalam proses pembelajaran PAI?
6. Bagaimana proses evaluasi pembelajaran PAI yang bapak/ibu lakukan?
7. Bagaimana tindak lanjut terhadap hasil evaluasi tersebut?
8. Apa yang menjadi faktor pendukung dan penghambat dalam melakukan proses pembelajaran PAI di SMA Negeri 2 Sungguminasa Kab. Gowa?

➤ Berikut ini adalah daftar pertanyaan untuk peserta didik:

1. Apakah anda rajin masuk ke kelas menerima materi pelajaran PAI?
2. Apakah anda paham terhadap materi-materi pelajaran PAI yang diterima?
3. Bagaimana pendapat anda mengenai cara atau metode guru dalam memberikan materi pelajaran PAI?
4. Apakah guru anda sering menggunakan media dalam proses pembelajaran PAI?
5. Apakah guru anda sering memberikan motivasi kepada anda untuk giat dalam proses pembelajaran?

➤ Berikut ini adalah daftar pertanyaan untuk kepala bagian kurikulum:

1. Kapan berdirinya SMA Negeri 2 Sungguminasa Kab. Gowa?
2. Siapa yang menjadi tim perumus kurikulum di SMA Negeri 2 Sungguminasa Kab. Gowa?
3. Kurikulum yang dipakai di SMA Negeri 2 Sungguminasa ?
4. Bagaimana perkembangan proses kegiatan pembelajaran PAI di SMA Negeri 2 Sungguminasa ?
5. Apa saja kendala proses kegiatan pembelajaran PAI di SMA Negeri 2 Sungguminasa?
6. Bagaimana harapan kedepannya untuk penerapan proses kegiatan pembelajaran PAI di SMA Negeri 2 Sungguminasa?

DOKUMENTASI PENELITIAN

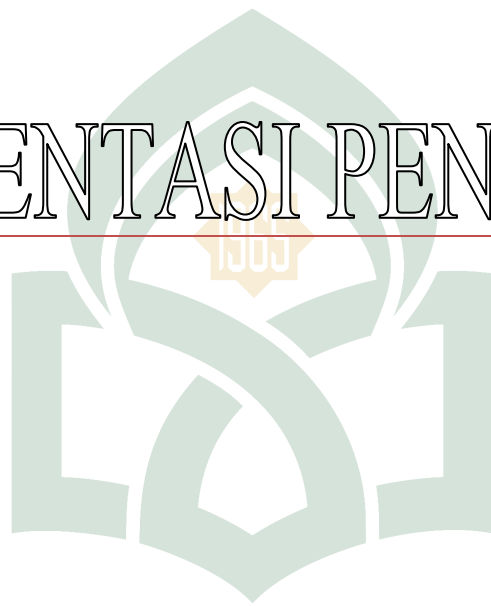

UNIVERSITAS ISLAM NEGERI
ALAUDDIN
M A K A S S A R

WAWANCARA DENGAN PENDIDIK DAN PESERTA DIDIK



lingkungan sekolah dan suasana pembelajaran PAI di SMA Neg. 2 Sungguminasa





BIODATA



Nama : Erni Damrah

Nim : 20100112071

Jurusan : Pendidikan Agama Islam

Jenis Kelamin : Perempuan

Tempat/Tgl Lahir : Tatakko, 26 November 1994

Suku/Bangsa : Mandar/ Indonesia

Alamat Sekarang : Jl. Mustafa Dg. Bunga Samata

Alamat Daerah : Jl. Poros Majene-Mamuju Km. 69

Kelurahan/ Desa : Tubo Tengah

Kecamatan : Tubo Sendana

Provinsi : Sulawesi Barat

IPK : 3,55

Tanggal Lulus : 28 Maret 2016

No. HP : 085399911571

Judul Skripsi : "Implementasi Proses Pembelajaran Pendidikan Agama Islam (PAI) di SMA Negeri 2 Sungguminasa Kab. Gowa."

Alumni Ke- :