

**KARAKTERISASI *MORTAR* BERBAHAN DASAR NANO SEMEN
DENGAN PENAMBAHAN NANO *FLY ASH***



UNIVERSITAS ISLAM NEGERI
ALAUDDIN
M A K A S S A R

SKRIPSI

Diajukan Untuk Memenuhi Salah Satu Syarat Mengikuti Seminar Hasil Jurusan Fisika Pada
Fakultas Sains Dan Teknologi UIN Alauddin Makassar

OLEH :

UNIVERSITAS ISLAM NEGERI

SRY TITI WARDANI

NIM. 60400114058

ALAUDDIN
M A K A S S A R

FAKULTAS SAINS DAN TEKNOLOGI

UNIVERSITAS ISLAM NEGERI ALAUDDIN MAKASSAR

2018

PERNYATAAN KEASLIAN SKRIPSI

Mahasiswa yang bertanda tangan di bawah ini:

Nama : Sry Titi Wardani

NIM : 60400114058

Tempat/Tgl. Lahir : Rappang, 04 Januari 1996

Jur/Prodi/Konsentrasi : Fisika

Fakultas/Program : Sains dan Teknologi

Alamat : Jl. Tamangapa Raya, Kec. Mangala, Makassar.

Judul : Karakterisasi Mortar Berbahan Dasar Nano Semen dengan Penambahan Nano Fly Ash.

Menyatakan dengan sesungguhnya dan penuh kesadaran bahwa skripsi ini adalah hasil karya sendiri. Jika dikemudian hari terbukti bahwa ia merupakan duplikat, tiruan, plagiat atau dibuat oleh orang lain, sebagian atau seluruhnya, maka skripsi dan gelar yang diperoleh karenanya batal demi hukum.

Makassar, 02 November 2018

Penyusun,

Sry Titi Wardani

NIM: 60400114058

PENGESAHAN SKRIPSI

Skripsi yang berjudul, “**Karakterisasi Mortar Berbahan Dasar Nano Semen dengan Penambahan Nano FLY ASH**”, yang disusun oleh **Sry Titi Wardani**, NIM: 60400114058, mahasiswa Jurusan Fisika pada Fakultas Sains dan Teknologi UIN Alauddin Makassar, telah diuji dan dipertahankan dalam sidang *munaqasyah* yang diselenggarakan pada hari **Senin**, tanggal **19 November 2018 M**, bertepatan dengan 11 Rabi’ul Awwal 1440 H, dinyatakan telah dapat diterima sebagai salah satu syarat untuk memperoleh gelar Sarjana dalam Ilmu Sains dan Teknologi, Jurusan Fisika (dengan beberapa perbaikan).*

Gowa, 19 November 2018
11 Rabi’ul Awwal 1440 H

DEWAN PENGUJI

Ketua : Prof. Dr. H. Arifuddin, M.Ag. (.....)

Sekretaris : Ihsan, S.Pd., M.Si. (.....)

Munaqisy I : Sahara, S.Si., M.Sc., Ph.D. (.....)

Munaqisy II : Dr. Sohra, M.Ag. (.....)

Pembimbing I : Rahmaniah, S.Si., M.Si. (.....)

Pembimbing II : Iswadi, S.Pd., M.Si. (.....)

Diketahui oleh:
Dekan Fakultas Sains dan Teknologi
UIN Alauddin Makassar, *h*

Prof. Dr. H. Arifuddin, M.Ag.
NIP. 19691205199303 1 001

KATA PENGANTAR



Puji syukur kami panjatkan kehadiran Tuhan, yang maha esa, maha pencipta, memberi kehidupan dan rejeki kepada seluruh ciptaannya Hak untuk membimbing dan mengadili manusia, dan menentukan manusia untuk masuk ke dalam sorga milik-Nya. Tidak ada satupun sesuatu yang diturunkan-nya menjadi sia-sia, berkat rahmat, karunia dan hidayah-Nyalah sehingga penyusunan skripsi yang berjudul **“Karakterisasi Mortar Berbahan Dasar Nano Semen Dengan Penambahan Nano Fly Ash”** ini dapat terselesaikan.

Penghargaan dan terima kasi saya haturkan kepada ayahanda tercinta **H. Amir Dollah** dan ibunda **Hj. Rosmiyati** yang tersayang yang telah memberikan perlakuan moril maupun materi. Semoga Allah selalu memberikan rahmat, kesehatan, rezeki, karunia dan keberkahan di dunia dan di akhirat atas perlakuan yangbaik bagi penulis.

Penulis menyadari sepenuhnya, dalam penyusunan skripsi ini tidak lepas dari tantangan dan hambatan namun berkat pertolongan dari Allah swt dan dukungan, bantuan serta doa dari berbagai pihak sehingga skripsi ini dapat terwujud. Oleh karena itu penulis mengucapkan terima kasih kepada seluruh pihak yang telah membantu hingga selesainya penulisan proposal penelitian ini, dan kepada:

1. **Bapak Prof. Dr. Musafir Pabbari, M.Si** selaku Rektor Universitas Islam Negeri (UIN) AlAUDDIN Makassar.
2. **Bapak Prof. Dr. H. Arifuddin, M.Ag.** selaku Dekan Fakultas Sains Teknologi Universitas Islam Negeri (UIN) Alauddin Makassar.

3. **Ibunda Sahara, S.Si., M.Si., Ph.D.** selaku Ketua Jurusan Fisika, Fakultas Sains dan Teknologi UIN Alauddin Makassar.
4. Bapak **Ihsan, S.Pd., M.Si.** selaku sekretaris Jurusan Fisika Fakultas Sains dan Teknologi UIN Alauddin Makassar.
5. Ibu **Rahmaniah, S.Si., M.Si.**, selaku pembimbing I dan bapak **Iswadi, S.Pd., M.Si.** selaku pembimbing II. Yang telah membantu penulisan skripsi ini hingga selesai.
6. Ibu **Sahara, S.Si., M.Sc., Ph.D.** dan Ibu **Dr. Sohra, M.Ag.**, selaku penguji I dan II yang telah memberikan kritikan dan saran yang membangun untuk perbaikan skripsi ini.
7. **Bapak Ibu Dosen Jurusan Fisika** yang selama ini berkontribusi banyak dalam penyelesaian tugas akhir penulis.
8. Terkhusus buat kakak **Kak Resti dan Pak Sigit** sebagai pembimbing dan staf PT. SEMEN TONASA yang telah banyak membantu penulis dalam proses penyelesaian tugas akhir.
9. Terkhusus buat tim saya **Ismail Yudi Rumbang**, terimakasih atas kerjasamanya selama beberapa bulan terakhir ini.
10. Khusus buat tim “OLSHOP UIN” **Dewi, Ria, Ilmy, Evi & Rahma** atas bantuannya dalam hal ini mengurus urusan lain selama menyelesaikan skripsi ini.
11. Saudara-saudariku di **Iners14** telah membuat penulis termotivasi dan bersemangat dalam menyelesaikan tugas akhir ini.
12. Keluarga besarku yang selalu mendoakan dan menyemangati penulis
13. Kepada semua pihak yang tidak sempat penulis tuliskan satu persatu dan telah memberikan kontribusi secara langsung maupun tidak langsung dalam penyelesaian studi, penulis mengucapkan banyak terima kasih atas bantuannya.

Semoga Allah swt. Memberikan balasan yang berlipat ganda kepada semuanya. Penulis menyadari tugas akhir ini masih jauh dari kesempurnaan dan tidak luput dari berbagai

kekurangan, maka dari itu penulis mengharapkan saran dan kritik yang membangun demi kesempurnaan dan perbaikan sehingga akhirnya skripsi ini dapat memberikan manfaat khususnya kepada penulis sendiri bagi bidang pendidikan dan masyarakat.

Makassar, 29 Oktober 2018

Penulis

Sry Titi Wardani

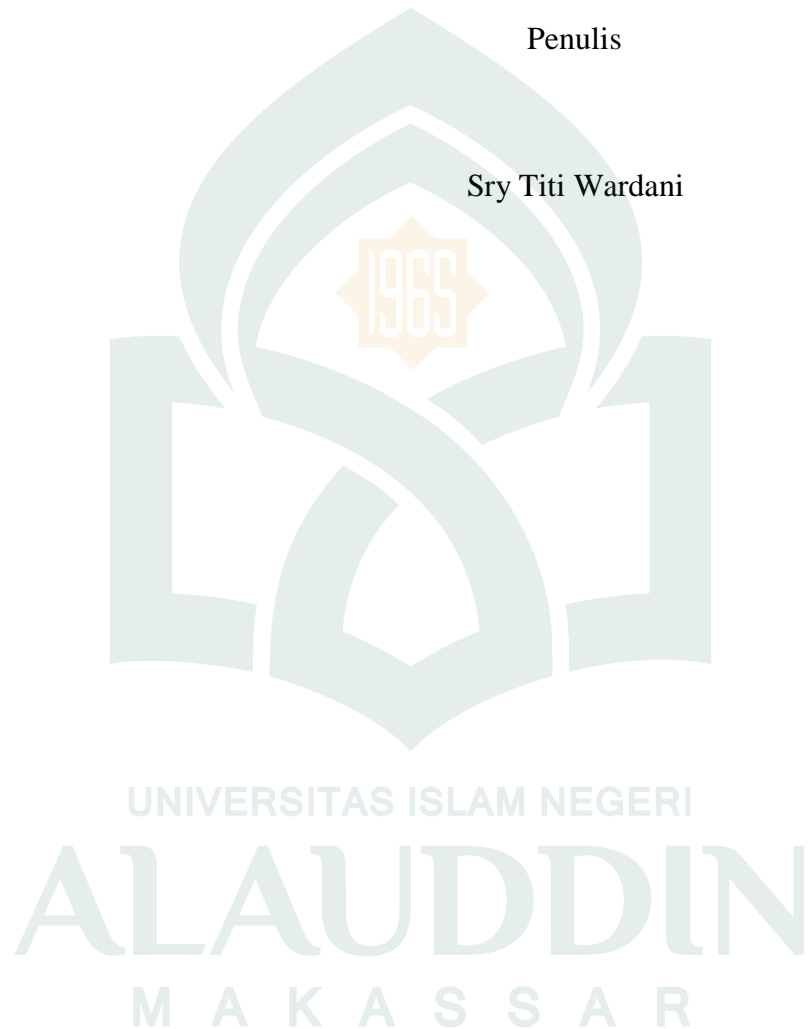

DAFTAR ISI

HALAMAN JUDUL	i
KATA PENGANTAR	ii
DAFTAR ISI	v
DAFTAR GAMBAR	vii
DAFTAR TABEL	vii
DAFTAR GRAFIK	ix
DAFTAR SIMBOL	x
DAFTAR LAMPIRAN	xi
ABSTRAK	xii
ABSTRACT	xiii
BAB I PENDAHULUAN	1
1.1. Latar Belakang.....	1
1.2. Rumusan Masalah.....	4
1.3. Tujuan Penelitian.....	4
1.4. Ruang Lingkup Penelitian.....	4
1.5 Manfaat Penelitian.....	6
BAB II TINJAUAN TEORETIS	7

2.1.PengertianTeknologi Nano.....	8
2.2.Pembangkit Listrik Tenaga Uap (PLTU) PT. Bosowa Energi, Jeneponto.	9
2.3.Fly Ash.....	10
2.4.Semen	16
2.5.Mortar	17
2.6.Pasir.....	19
BAB III METODE PENELITIAN	23
3.1. Waktu dan Tempat Penelitian.....	23
3.2. Alat Penelitian	23
3.3. Bahan Penelitian.....	25
3.3. Prosedur Kerja Penelitian.....	26
3.4. Bagan Alir Penelitian.....	32
BAB IV HASIL DAN PEMBAHASAN	33
BAB V PENUTUP.....	45
5.1. Kesimpulan	45
5.2. Saran	46
DAFTAR PUSTAKA.....	47
RIWAYAT HIDUP



UNIVERSITAS ISLAM NEGERI
ALAUDDIN
M A K A S S A R

DAFTAR ISI

HALAMAN JUDUL	i
KATA PENGANTAR	ii
DAFTAR ISI	v
DAFTAR GAMBAR	vii
DAFTAR TABEL	vii
DAFTAR GRAFIK	ix
DAFTAR SIMBOL	x
DAFTAR LAMPIRAN	xi
ABSTRAK	xii
ABSTRACT	xiii
BAB I PENDAHULUAN	1
1.1. Latar Belakang.....	1
1.2. Rumusan Masalah.....	4
1.3. Tujuan Penelitian.....	4
1.4. Ruang Lingkup Penelitian.....	4
1.5 Manfaat Penelitian.....	6
BAB II TINJAUAN TEORETIS	7

2.1.PengertianTeknologi Nano.....	8
2.2.Pembangkit Listrik Tenaga Uap (PLTU) PT. Bosowa Energi, Jeneponto.	9
2.3.Fly Ash.....	10
2.4.Semen	16
2.5.Mortar	17
2.6.Pasir.....	19
BAB III METODE PENELITIAN	23
3.1. Waktu dan Tempat Penelitian.....	23
3.2. Alat Penelitian	23
3.3. Bahan Penelitian.....	25
3.3. Prosedur Kerja Penelitian.....	26
3.4. Bagan Alir Penelitian.....	32
BAB IV HASIL DAN PEMBAHASAN	33
BAB V PENUTUP.....	45
5.1. Kesimpulan	45
5.2. Saran	46
DAFTAR PUSTAKA.....	47
RIWAYAT HIDUP



UNIVERSITAS ISLAM NEGERI
ALAUDDIN
M A K A S S A R

DAFTAR GAMBAR

No	Keterangan Gambar	Halaman
2.1	PLTU PT. Bosowa Energi.....	9
2.2	Fly Ash	10
2.3	Semen	16
2.4	<i>Mortar</i>	17
2.5	Pasir.....	19
3.1	Bagan Alir Penelitian	32



DAFTAR TABEL

No Keterangan Tabel	Halaman
4.1 Tabel Nilai Kuat Tekan Mortar.....	35
4.2 Tabel Nilai <i>Vicat</i> Dan <i>Setting Time</i>	41
4.3 Tabel Analisis Ukuran Sampel Semen OPC (Blanko).....	42
4.4 Tabel Analisis Ukuran Sampel <i>Pozzolan Bottom Ash</i>	43



DAFTAR GRAFIK

No Keterangan Grafik	Halaman
4.1 Grafik Kuat Tekan Mortar Nano Semen Dengan Penambahan Nano <i>BottomAsh</i> Dengan Waktu Kontrol 3 Hari.....	37
4.2 Grafik Kuat Tekan Mortar Nano Semen Dengan Penambahan Nano <i>BottomAsh</i> Dengan Waktu Kontrol 7 Hari.....	38
4.3 Grafik Kuat Tekan Mortar Nano Semen Dengan Penambahan Nano <i>BottomAsh</i> Dengan Waktu Kontrol 28 Hari.....	39

DAFTAR SIMBOL

Simbol	Keterangan Simbol	Satuan
Θ	Sudutgelombang	
λ	Panjang gelombang sinar-X	Å
K	Konstanta	
β	<i>Full Width at Half Maximum</i> (FWHM)	rad



DAFTAR LAMPIRAN

Lampiran	Keterangan Lampiran	Perihal
1	SK SNI 15-2049-2004.....	L2
2	Dokumentasi Penelitian	L4
3	Persuratan Penelitian	L7
4	Persuratan SK Pembimbing	L9



ABSTRAK

Nama : Sry Titi Wardani
NIM : 60400114058
Judul Skripsi : **KARAKTERISASI MORTAR BERBAHAN DASAR NANO SEMEN DENGAN PENAMBAHAN NANO FLY ASH**

Fly Ash merupakan suatu *Pozzolan* yang umum digunakan sebagai salah satu material dalam penggunaannya untuk pembuatan semen Portland *Pozzolan*. Yang mana fungsinya tidak lain sebagai pengisi yang dapat meningkatkan kualitas dari suatu produk yang dapat di hasilkan dari sebuah semen. Mortar merupakan material yang tersusun atas air, semen, dan pasir. Mortar merupakan suatu material yang berfungsi sebagai salah satu bahan pembuatan bangunan bertembok, berbeton dan lain sebagainya. Penelitian sebelumnya menunjukkan bahwa, penggunaan nano *Fly Ash* dapat meningkatkan kuat tekan suatu mortar dengan kuat tekan sebesar 180% dari *Fly Ash* dengan ukuran normal. Sehingga pada penelitian ini penulis mencoba mengangkat bagaimana pengaruh nano *Fly Ash* terhadap nano semen yang mana peranan *Fly Ash* di sini akan meningkatkan kualitasnya sebagai bahan pengisi. Dengan perlakuan penggilingan beberapa tahap dimulai dengan *DiskMill* hingga *GrindingMill* untuk mendapatkan ukuran partikel nano dengan menggunakan persamaan *Scherrer*, pengujian kuat tekan, *Setting Time* dan *Vicat*, serta *analisis X-Ray Diffraction (XRD)*.

Kata kunci: *Mortar, Pozzolan, Bottom Ash, Disk Mill, GrindingMill, Setting Time, Vicat, X-Ray Diffraction*

ABSTRACT

Name : Sry Titi Wardani
NIM : 60400114058
Thesis Title : **MORTAR CHARACTERIZATION BASED ON NANO CEMENT WITH ADDITIONAL NANO FLY ASH**

Fly Ash is a Pozzolan commonly used as one of the materials in its use for making Portland Pozzolan cement. Which function is nothing but a filler that can improve the quality of a product that can be produced from a cement. Mortar is a material composed of water, cement, and sand. Mortar is a material that functions as one of the materials for building walled buildings, concrete and so on. Previous research shows that, using Nano Fly Ash can increase the compressive strength of a mortar with an strenght of 180% from Fly Ash to normal size. So that in this study the author tries to raise how the effect of nano fly ash on nano cement where the role of Fly Ash here will improve its quality as a filler. With the treatment of milling several stages began with Disk Mill to Grinding Mill to obtain the size of nanoparticles using the Scherrer equation, compressive strength testing, Setting Time and Vicat, and X-Ray Diffraction (XRD) analysis.

Keywords: *Mortar, Pozzolan, Bottom Ash, Disk Mill, GrindingMill, Setting Time, Vicat, X-Ray Difrraction*

BAB I

PENDAHULUAN

1.1 Latar Belakang

Nano teknologi merupakan rekayasa ukuran material pada skala sepermilyar meter (10^{-9} m). Nano material yang digunakan diketahui dapat memberikan efek yang sangat besar dikarenakan luasan area yang lebih kecil dibanding material biasa. Penggunaan nanomaterial pada material konstruksi berfungsi sebagai material pengisi (filler) maupun sebagai material pengikat yang dapat meningkatkan segi kualitas dari produk yang dihasilkan. Material berskala nano merupakan material yang sangat atraktif karena memiliki sifat-sifat yang sangat berbeda dibandingkan dengan yang diperlihatkan pada skala makroskopisnya. Sehingga dengan nanoteknologi maka setiap bahan atau material akan memungkinkan pengurangan berat disertai dengan peningkatan stabilitas dan meningkatkan fungsionalitas.

FlyAsh merupakan salah satu jenis partikulat yang dapat diklasifikasikan dalam debu. Hal ini karena biasanya *FlyAsh* dipengaruhi oleh gaya gravitasi bumi. *FlyAsh* sebagai limbah PLTU berbahan bakar batu bara dikategorikan oleh Bapedal sebagai limbah berbahaya (B3). Jika limbah abu ini tidak dimanfaatkan akan menjadi masalah pencemaran lingkungan, yang mana dampak dari pencemaran akibat *FlyAsh* sangat berbahaya baik bagi lingkungan maupun kesehatan. Penggunaan *FlyAsh* sebagai material pembentuk mortar memberikan dampak positif jika ditinjau dari segi pemanfaatan limbah dan mutu mortar itu

sendiri. *FlyAsh* merupakan sisa pembakaran batu bara yang sangat halus. Kehalusan butiran *FlyAsh* ini berpotensi terhadap pencemaran udara. Selain itu, penanganan *FlyAsh* pada saat ini masih terbatas pada penimbunan di lahan kosong. Identifikasi material Nano *FlyAsh* menitikberatkan pada pengaruh penambahan material ini terhadap segala variabel pengukuran terhadap kualitas mortar.

Pada penelitian sebelumnya yang dilakukan pada tahun 2013 menunjukkan bahwa, Penggunaan material nano *FlyAsh* terhadap mortar, dapat meningkatkan nilai kuat tekan mortar. Intensitas dari penambahan nilai kuat tekan mencapai nilai 180%. Hal ini didasarkan pada ukuran nanometer yang memiliki bidang luasan permukaan yang lebih kecil sehingga dapat berinteraksi dengan mudah terhadap material lainnya dan menghasilkan kuat tekan yang lebih tinggi (Arini Wendy Astuti, dkk. 2013).

Semen merupakan salah satu material utama penyusun mortar. Semen yang bercampur dengan air akan bereaksi membentuk gel. Semen dengan butir yang kasar dapat mempengaruhi proses difusi yang terhenti hanya pada sampai permukaan semen saja, sehingga senyawa semen tidak bereaksi secara sempurna. Peristiwa ini tentu tidak terjadi bila butiran semen lebih halus. Oleh sebab itu, digunakan material semen sebagai material yang akan dibuat dalam ukuran nano meter atau dikenal dengan nano material. Pada dasarnya, penelitian mortar berbahan dasar nano semen ini dikembangkan untuk menciptakan mortar dengan mutu yang sangat tinggi, baik dalam hal kuat tekannya maupun keawetannya

terhadap lingkungan di sekitarnya. Peningkatan nilai kuat tekan mortar maka akan disertai dengan kenaikan kuat tariknya.

Perlu di sadari bahwa pembangunan berkelanjutan harus didukung oleh material utama yang berkualitas. Salah satu bidang yang berkompeten dalam bidang ini adalah bidang konstruksi. Dimana salah satu penopang konstruksi ini adalah penggunaan semen sebagai bahan baku. Penerapan rekayasa partikel dari segi ukuran dan struktur, di khususkan pada ukuran nanometer yang di terapkan terhadap semen ini, sehingga pada penelitian ini dapat disebutkan sebagai Nano Semen. Beberapa hal yang perlu diperhatikan seperti yang di jelaskan sebelumnya bahwa, nano semen ini merupakan kajian tingkat lanjut terhadap penerapan nanoteknologi yang diharapkan dapat meningkatkan kualitas produk yang dihasilkan. *FlyAsh* merupakan bahan material ketiga yang akan di gunakan sebagai *Pozzolan* terhadap semen dengan mereduksi ukuran hingga nanometer atau disebut dengan nano *FlyAsh*.

Penelitian sebelumnya telah banyak melakukan penambahan bahan *Pozzolan* berupa *FlyAsh* sebagai material ketiga dalam semen pada pembuatan mortar. Tujuannya adalah diharapkan dengan penambahan dengan kadar tertentu dapat meningkatkan nilai ketahanan mortar dengan berbagai jenis persentasi penambahan bahan *Pozzolan* tersebut. Penelitian ini merupakan inovasi dari beberapa penelitian sebelumnya yang menitikberatkan pada tidak hanya penggunaan kombinasi di antara keduanya, tetapi terhadap kombinasi hasil reduksi ukuran pada skala nano meter semen dan *FlyAsh*, yaitu nano

FlyAsh terhadap nano semen. Berdasarkan dari inovasi ini, diharapkan kombinasi antara bahan nano *FlyAsh* dan nano nemen dapat meningkatkan kualitas mortar.

1.2 Rumusan Masalah

Rumusan masalah dari penelitian yang akan dilakukan ini adalah :

1. Bagaimana mensintesis nano semen dengan penambahan nano *Fly Ash*?
2. Bagaimana hasil karakterisasi pengujian kuat tekan terhadap mortar ?
3. Bagaimana hasil karakterisasi pengujian *Vicat* dan *Setting Time* terhadap pasta semen ?
4. Bagaimana hasil karakterisasi analisis ukuran bulir dengan menggunakan *X-Ray Diffraction (XRD)* terhadap semen dan *Fly Ash*?

1.3 Tujuan Penelitian

Tujuan dari penelitian yang akan dilakukan ini adalah :

1. Mengetahui cara mensintesis dan nano semen dengan penambahan nano *FlyAsh*.
2. Mengetahui hasil karakterisasi pengujian kuat tekan terhadap mortar.
3. Mengetahui hasil karakterisasi pengujian *Vicat* dan *Setting Time* terhadap pasta semen.
4. Mengetahui hasil karakterisasi analisis ukuran bulir dengan menggunakan *X-Ray Diffraction (XRD)* terhadap semen dan *Fly Ash*.

1.4 Ruang Lingkup Penelitian

Ruang lingkup dari penelitian yang akan dilakukan adalah :

1. Semen yang digunakan adalah merek Tonasa dengan tipe *Ordinary Portland Composite (OPC)*.

2. *FlyAsh* yang digunakan merupakan hasil pembakaran dari batubara PLTU Bosowa Kabupaten Jeneponto.
3. Pengujian XRD merupakan pengujian yang bertujuan untuk mengetahui ukuran bulir semen dan *Fly Ash*.
4. Untuk semua objek sampel padat, dalam ukuran struktur nanometer, kecuali pasir.
5. Perbandingan komposisi (*Mix Design*) pada sampel adalah 1 (Semen) : 2,75 (Pasir) : 0,54 (Air) untuk pengujian kuat tekan. Dimana perbandingan ini berdasarkan massa dari masing-masing sampel dalam satuan gram dan ml untuk air.
6. Wadah cetakan yang digunakan berupa kubus dengan ukuran 5 x 5 x 5 cm untuk kuat tekan, dan cetakan prisma untuk waktu pengikatan (*SettingTime*).
7. Untuk waktu kontrol pendiaman sampel cetakan terbagi atas beberapa sebagai berikut :
 - a. 3, 7 dan 28 hari pendiaman untuk pengujian kuat tekan mortar dan *Strenght Activity*.
 - b. Pengujian langsung terhadap *Vicat* dan *SettingTime*.
 - c. Pengujian langsung terhadap pengujian *X-Ray Diffraction* (XRD).
8. Untuk segala jenis pencetakan, dilakukan secara manual (*Human Work*) dengan beberapa pola yang akan di jelaskan pada metodologi penelitian.
9. Alat yang digunakan untuk mengubah ukuran semen dan *FlyAsh* menjadi nanometer adalah *Ball Milling/ Grinding Mill* (GM).

10. Alat yang digunakan dalam uji kuat tekan *mortar* adalah *Universal Testiing Machine* (UTM).

1.5. Manfaat Penelitian

Manfaat dari penelitian yang akan di lakukan ini adalah :

1. Menambah wawasan tentang kegunaan *FlyAsh* dan semen apabila ukurannya di ubah menjadi nanometer.
2. Memberikan informasi kepada masyarakat tentang manfaat dari karakteristik campuran dan kombinasi nano *FlyAsh* dan nano semen.
3. Memberikan informasi kepada masyarakat bahwa dengan menggunakan nano *FlyAsh* dan nano semen maka kuat tekan akan semakin kuat.



BAB II

TINJAUAN TEORITIS

2.1. Pengertian Teknologi Nano

Teknologi nano adalah teknologi yang sangat berkembang dalam dunia teknologi saat ini. Pengembangan material konstruksi. Teknologi nano adalah teknologi yang memungkinkan partikel material mempunyai ukuran sangat kecil dalam ukuran nanometer, dimana 1 nanometer adalah sebanding dengan (10^{-9} m) meter. Oleh sebab itu, teknologi ini dicoba diterapkan untuk material konstruksi, dalam rangka mencapai susunan material yang lebih padat sehingga dihasilkan kuat tekan yang lebih besar. Prinsip untuk mendapatkan material lebih padat, dicoba diterapkan untuk mortar pada penelitian ini, dengan penggunaan material *FlyAsh* sebagai material tambahan dalam pencampuran mortar. Selain ukurannya yang lebih kecil, status *FlyAsh* sebagai material limbah pembakaran batubara juga diharapkan dapat menambah nilai material dalam mereduksi dampak buruk pengaruh limbah batubara. Teknologi nano pun diterapkan pada material *FlyAsh*, sehingga terbentuk material baru yaitu *FlyAsh* nano. Penggunaan material *FlyAsh* nano ini kemudian akan dilihat signifikansinya terhadap kuat tekan dari mortar (Arini, dkk, 2013).

Teknologi nano adalah teknologi yang mampu mengerjakan dengan ketepatan ukuran satu mikrometer (seperjutameter). Pengertian yang terkandung dalam kata *nanotechnology* yang berkembang saat ini lebih dari sekadar miniaturisasi dalam skala nanometer (sepermiliar meter), tetapi suatu istilah dari

teknologi dengan aplikasi yang sangat luas melingkupi hampir di seluruh kehidupan manusia. Nanoteknologi sebenarnya bertujuan untuk melakukan rekayasa, memanipulasi dan mengontrol sebuah objek dengan ukuran nanometer. Rekayasa ini dilakukan oleh mesin-mesin berukuran molekul yang diciptakan secara khusus. Dengan nanoteknologi, material dapat didesain sedemikian rupa dalam orde nano, sehingga dapat memperoleh sifat dan material yang diinginkan tanpa memboroskan atom-atom yang tidak diperlukan (Rochman,2004).

Pengembangan *nanotechnology* (teknologi nano) di Indonesia telah dilakukan sekitar tahun 2000. Selama 10 tahun terakhir muncul berbagai aplikasinya. Teknologi nano adalah teknologi rekayasa zat berskala/berukuran nanometer atau sepemiliar meter. Konsep teknologi nano pertama kali diperkenalkan oleh Richard Feynman seorang ahli fisika Amerika Serikat yang meraih Nobel Fisika pada 1965. Namun, teknologi nano ternyata sudah diteliti lebih dulu oleh Profesor Norio Taniguchi dari Tokyo Science University di tahun 1940 dengan mempelajari mekanisme pembuatan nanomaterial dari kristal kuarts, silikon, dan keramik alumina dengan menggunakan mesin ultrasonik. Dalam pembuatan partikel nano ukuran dan bentuk partikel dapat dikontrol saat produksi. Partikel-partikel ini dapat dianggap sebagai *nanocrystals*. Saat dimensi material dikecilkan dari ukuran macro ke ukuran nano, terjadi perubahan signifikan pada konduktivitas elektronik, penyerapan optik, reaktivitas kimia, dan mekanis. (Sobolev, 2005).

Aplikasi teknologi nano pada bidang konstruksi yang memanfaatkan sifat-sifat ini adalah sebagai berikut ini (Rianda, 2009). Aplikasi teknologi nano pada

bidang konstruksi yang memanfaatkan sifat-sifat ini adalah sebagai berikut ini (Rianda, 2009).

2.2.Pembangkit Listrik Tenaga Uap (PLTU) PT. Bosowa Energi, Jeneponto

Secara administratif lokasi penelitian PT. Bosowa Energi, berada di Desa Punagaya, Kecamatan Bangkala Kabupaten Jeneponto, Provinsi Sulawesi Selatan yang terletak pada koordinat 5037'45,6" LS dan 119033'12" BT (M. Yusuf, 2017).



Gambar 2.1. PLTU PT. Bosowa Energi (Sumber : Kanalsatu.com)

Dari hasil penelitian yang dilakukan oleh M. Yusuf pada tahun 2017 batubara yang digunakan pada PLTU PT Bosowa Energi disuplai dari 3 perusahaan yaitu PT. Kideco Jaya Agung, PT. Adaro Energi dan PT. Satyamitra Surya Perkasa.

Batubara dari PT. Kideco Jaya Agung memiliki nilai kalori 4.502 kkal/kg. Batubara dari PT. Adaro Energi memiliki nilai kalori 4.866 Kcal/kg sedangkan batubara dari PT. Satyamitra Surya Perkasa memiliki nilai kalori 4.385 Kcal/kg (M. Yusuf, 2017).

Tercatat pada tahun 2016 kebutuhan batubara pada bulan april untuk unit I sebanyak 37.869,92 ton dengan beban yang dihasilkan sebesar 66.419,45 MW dan unit II sebanyak 37.844,06 ton dengan beban yang dihasilkan sebesar 62.535,71 MW (M. Yusuf, 2017).

2.3. Fly Ash



Gambar 2.2. *Fly Ash*(Sumber: Dokumentasi Pribadi)

Produksi batubara pada tahun 2010 diperkirakan sekitar 153 juta ton. Dari pembakaran batubara dihasilkan sekitar 5% limbah padat yang berupa abu

(*FlyAsh* dan *BottomAsh*), di mana sekitar 10-20% adalah *BottomAsh* dan sekitar 80-90% *FlyAsh* dari total abu yang dihasilkan. Dapat dibayangkan jumlah limbah padat yang dihasilkan dari produksi tersebut yaitu 7,65 juta ton (Wardani, 2008). Limbah *FlyAsh* dan *BottomAsh* sangat besar jumlahnya sehingga memerlukan pengelolaan agar tidak menimbulkan masalah lingkungan, seperti pencemaran udara, atau perairan, dan penurunan kualitas ekosistem. Indonesia merupakan salah satu negara penghasil beras terbesar di wilayah ASEAN. Menurut Badan Pusat Statistik pada tahun 2010 produksi padi di Indonesia diperkirakan mencapai 54 juta ton. Hal ini akan memunculkan limbah pertanian, salah satunya sekam padi. Sekam padi merupakan limbah hasil penanaman padi yang bersifat keras, kasar, tahan cuaca, berkadar gizi rendah dan tidak bernilai ekonomis (Wardani, 2008).

FlyAsh adalah salah satu residu yang dihasilkan dalam pembakaran dan terdiri dari partikel-partikel halus. Abu yang tidak naik disebut *BottomAsh*. Dalam dunia industri, *FlyAsh* biasanya mengacu pada abu yang dihasilkan selama pembakaran batubara. *FlyAsh* umumnya ditangkap oleh electrostatic precipitators atau peralatan filtrasi partikel lain sebelum gas buang mencapai cerobong asap batu bara pembangkit listrik, dan bersama-sama dengan *BottomAsh* dihapus dari bagian bawah tungku dalam hal ini bersama-sama dikenal sebagai abu batubara. Tergantung pada sumber dan makeup dari batubara yang dibakar, komponen *FlyAsh* bervariasi, tetapi semua *FlyAsh* termasuk sejumlah besar silikon dioksida (SiO_2) (baik amorf dan kristal) dan kalsium oksida (CaO), kedua bahan endemik yang di banyak batubara-bantalan lapisan batuan.

Abu terbang atau *FlyAsh* dapat dibedakan menjadi 3 jenis (ACI Manual of Concrete Practice 1993 parts 1 226.3R-3), yaitu :

1. Kelas C

FlyAsh yang mengandung CaO lebih dari 10% yang dihasilkan dari pembakaran lignite atau sub-bitumen batu bara (batu bara muda). Senyawa lain yang terkandung didalamnya : SiO₂ (30-50%), Al₂O₃ (17-20%), Fe₂O₃, MgO, Na₂O dan sedikit K₂O. Mempunyai *specific gravity* 2,31-2,86. Mempunyai sifat *pozzolan*, tetapi juga langsung bereaksi dengan air untuk membentuk CSH (CaO.SiO₂.2H₂O). kalsium Hidroksida dan Ettringite yang mengeras seperti semen.

2. Kelas F

FlyAsh yang mengandung CaO kurang dari 10% yang dihasilkan dari pembakaran anthracite atau bitumen batu bara. Senyawa lain yang terkandung didalamnya : SiO₂ (30-50%), Al₂O₃ (45-60%), MgO, K₂O dan sedikit Na₂O. mempunyai *specific gravity* 2,15-2,45. bersifat seperti *pozzolan*, tidak bisa mengendap karena kandungan CaO yang kecil.

3. Kelas N

Pozzolan alam atau hasil pembakaran yang dapat digolongkan antara lain tanah diatomic, opaline chertz dan shales, tuff dan abu vulkanik yang mana biasa diproses melalui pembakaran atau tidak melalui proses pembakaran. selain itu, juga mempunyai sifat *pozzolan* yang baik. *High volume FlyAsh (HVFA) concrete* adalah beton dimana setidaknya 50% jumlah semen sebagai bahan pengikat

digantikan *FlyAsh* baik berupa kelas F *FlyAsh* maupun kelas C *FlyAsh*. Istilah *high volume FlyAsh concrete* sendiri pertama kali diperkenalkan oleh peneliti di pusat penelitian CANMET Kanada pada tahun 1980an (Malhotra and Mehta, 2005).

Penggunaan abu terbang pada beton tidak saja memberikan keuntungan pada lingkungan tapi juga meningkatkan kinerja dan kualitas beton itu sendiri (Sumajouw dan Dapas, 2013). Meskipun pemakaian *high volume FlyAsh concrete* sangat bersesuaian dengan kampanye “*green concrete*”, masih ada beberapa kendala yang menyebabkan teknologi ini belum dapat diterima secara luas. Hambatan-hambatan tersebut dapat disebutkan, yaitu:

1. Hambatan dari segi peraturan.
2. Perkembangan kuat tekan yang lambat
3. Umur perawatan beton yang lama.

2.4. Kerusakan bumi akibat perbuatan masyarakat dalam al-Qur'an

Ayat-ayat di dalam al-Qur'an yang membahas tentang kerusakan bumi yaitu QS Ar-Rum ayat 41

لَعَلَّهُمْ عَمَلُوا الَّذِي بَعْضٌ لِيُذِيقَهُمُ النَّاسِ أَيِّدِي كَسَبَتِمَا وَالْبَحْرِ الْبُرْفِي الْفَسَادُ ظَهَرَ

M A K A S S A R

يَرْجِعُونَ ﴿٤١﴾

Terjemahannya:

Telah nampak kerusakan di darat dan di laut disebabkan karena perbuatan tangan manusia, supaya Allah merasakan kepada mereka sebahagian dari (akibat) perbuatan mereka, agar mereka kembali (ke jalan yang benar) (Kementrian Agama 2014).

Sikap kaum musyrikin yang diuraikan ayat-ayat yang lalu, yang intinya adalah mempersekutukan Allah dan mengabaikan tuntunan-tuntunan agama, berdampak buruk terhadap diri mereka, masyarakat dan lingkungan. Ini dijelaskan oleh ayat di atas dengan menyatakan: *Telah tampak kerusakan di darat*, seperti kekeringan, paceklik, hilangnya rasa aman, *dan di laut*, seperti ketertenggelaman, kekurangan hasil laut dan sungai, *disebabkan karena perbuatan tangan manusia yang durhaka sehingga akibatnya Allah mencicipkan*, yakni merasakan sedikit, *kepada mereka sebagian dari akibat perbuatan dosa dan pelanggaran mereka agar mereka kembali ke jalan benar.*

Kata *zhahara* pada mulanya berarti *terjadinya sesuatu di permukaan bumi*. Sehingga, karena dia di permukaan, dia menjadi tampak dan terang serta diketahui dengan jelas. Lawanannya adalah *bathana* yang berarti *terjadinya sesuatu di perut bumi* sehingga tidak tampak.

Kata *al-fasad*, menurut al-Ashfani, adalah *keluarnya sesuatu dari keseimbangan, baik sedikit maupun banyak*. Kata ini digunakan menunjuk apa saja, baik jasmani, jiwa, maupun hal-hal lain. Ia juga diartikan sebagai antonim dari *Ash-shalah* yang berarti *manfaat* atau *berguna*.

Sementara ulama membatasi pengertian kata *al-fasad*, pada ayat ini dalam arti tertentu, seperti *kemusyrikan*, atau pembunuhan Qabil terhadap Habil, dan lain-lain. Pendapat-pendapat yang membatasi itu tidak memiliki dasar yang kuat. Beberapa ulama kontemporer memahaminya dalam arti kerusakan lingkungan

karena ayat di atas mengaitkan *fasad* tersebut dengan kata *darat* dan *laut* (M. Quraish shihab : Tafsir AL-Mishbah).

Ayat selanjutnya menjelaskan tentang mereka yang mendirikan bangunan

Dimana dijelaskan dalam QS. At-taubah ayat 110 :

شَفَاعَلَىٰ بُنْيَانِهِ رَأْسًا مِّنْ أَمْ خَيْرٍ وَرِضْوَانٍ لِّلَّهِ مِنْ تَقْوَىٰ عَلَىٰ بُنْيَانِهِ رَأْسًا أَفَمَنْ
الظَّالِمِينَ الْقَوْمِ يَهْدِي لِآلِ اللَّهِ جَهَنَّمَ نَارِ فِي بِهِ فَاَنْهَارًا جُرْفٍ

Terjemahannya :

“maka apakah orang-orang yang mendirikan masjidnya atas dasar takwa kepada Allah dan keridhaan-(Nya) itu yang baik, ataukah orang-orang yang mendirikan bangunannya di tepi yang runtuh, lalu bangunannya itu jatuh bersama-sama dengan dia ke dalam neraka Jahannam. Dan Allah tidak memberikan petunjuk kepada orang-orang yang zalim” (Kementrian Agama 2014).

Setelah menjelaskan dan membandingkan antara dua jenis bangunan yang keduanya dinamai masjid dan membandingkan motivasi pembangunannya serta para jamaahnya, kini di kemukakan perbandingan menyangkut kesudahan kedua bangunan itu berdasar nilai fondasinya. Dengan menggunakan redaksi yang membentuk pertanyaan dengan tujuan mengancam, *ayat ini menyatakan: Maka, apakah orang-orang yang mendirikan bangunannya, yakni masjidnya maupun aktivitasnya, di atas dasar takwa kepada Allah dan keridhaan (Nya) itu, seperti yang membangun masjid Quba atau masjid Nabawi atau melakukan aktivitas pembangunan, yang bagaikan mendirikan bangunan di atas fondasi sebuah bangunan yang kukuh, apakah mereka yang baik ataukah orang-orang yang mendirikan bangunannya atas dasar maksiat dan kedurhakaan kepada Allah, bagaikan membangun di tepi jurang yang retak, yang fondasinya retak lalu hancur*

diterpa hujan dan di bawa arus,*lalu iya*,yakni bangunannya itu *jatuh* menimpanya dan *bersama-sama dengan* dia terjerumus *ke dalam neraka Jahanam*? Tentu saja yang pertama yang baik,dan kedua tidak ada sisi baiknya.

Kata *assasa*/mendirikan mengandung makna meletakkan fondasi. Ayat ini mempersamakan motivasi suatu kegiatan dengan fondasi satu bangunan. Fondasi haruslah kukuh agar bangunan dapat bertahan menghadapi guncangan. Takwa adalah motivasi yang amat kukuh. Ketiadaan takwa atau kerapuan fondasi mengakibatkan runtuhnya bangunan dan itulah yang menjadikan bangunan orang-orang munafik dan jatuh menimpa mereka kemudian bersama-sama masuk ke jurang neraka.

2.5.Semen



Gambar 2.3. Semen(Sumber: Dokumentasi Pribadi)

Semen merupakan salah satu material utama penyusun beton. Semen yang bercampur dengan air akan bereaksi membentuk gel. Semen dengan butir kasar yang diselimuti oleh gel tebal menyebabkan proses difusi terhenti hanya sampai dengan permukaan semen saja, sehingga senyawa semen tidak bereaksi secara sempurna. Peristiwa ini tentu tidak terjadi bila butiran semen lebih halus. Oleh sebab itu, kesimpulan untuk menggunakan material semen sebagai material yang akan dibuat dalam ukuran nano meter atau dikenal dengan nano material(Elfiranahla, dkk.2014).

Saat ini industri semen dan beton sering disorot, oleh para pemerhati lingkungan. Hal ini disebabkan karena emisi karbon dioksida yang dihasilkan dari proses pembuatan bahan konstruksi tersebut. Dari Konferensi Bumi yang diselenggarakan di Rio de Janeiro, Brasil tahun 1992 dan di Kyoto, Jepang tahun 1997 dinyatakan bahwa emisi gas rumah kaca ke atmosfer yang tak terkendali tidak bisa lagi diterima dari sudut pandang kepentingan sosial dan kelestarian lingkungan dalam kerangka pembangunan yang berkelanjutan. Gas rumah kaca yang menjadi sorotan utama adalah gas karbon dioksida karena jumlahnya yang jauh lebih besar dari gas lainnya seperti oksida nitrat danmetan (Fatimah, 2010).

Dalam produksi satu ton semen *Portland*, akan dihasilkan sekitar satu ton gas karbon dioksida yang dilepaskan ke atmosfer. Dari data tahun 1995, jumlah produksi semen di dunia tercatat 1,5 miliar ton. Hal ini berarti industri semen melepaskan karbon dioksida sejumlah 1,5 miliar ton ke alam bebas.

2.6. Mortar

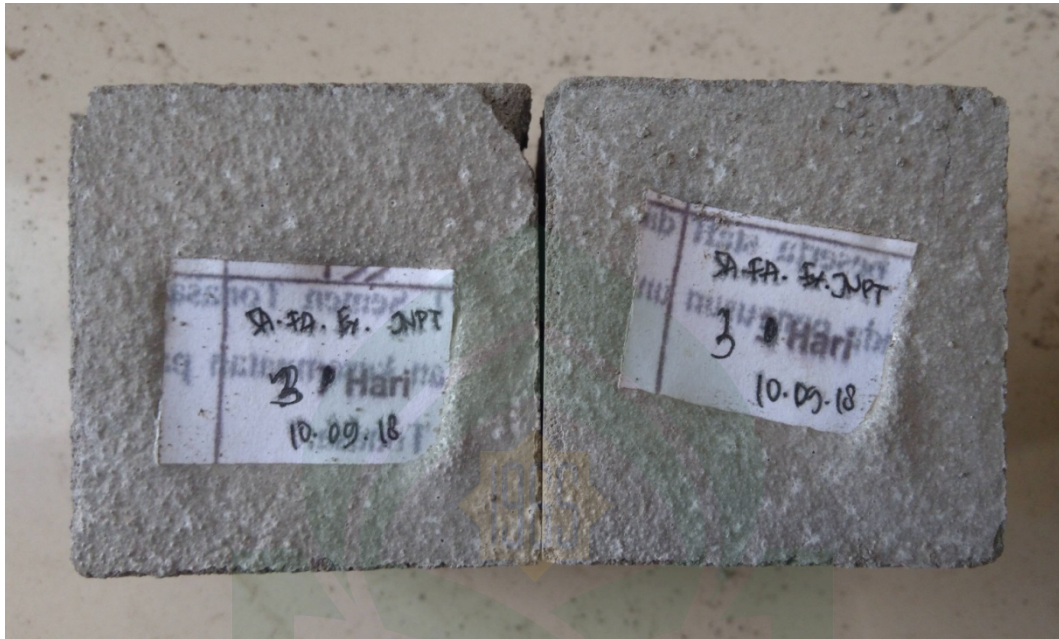

Gambar 2.4. Mortar(Dokumentasi Pribadi)

Mortar merupakan campuran yang terdiri dari agregat (pasir), air dan semen pada propors tertentu sebagai bahan perekat. Penerapan mortar lebih cenderung pada pekerjaan non-struktural seperti plester dinding, perekat pasangan batu bata, spesi pada pondasi batu kali, plesteran pada pemasangan keramik, batako, *paving block*, buis beton, roster dan sebagainya. Dilihat dari fungsinya mortar yang baik harus awet/tahan lama, mudah dikerjakan, tahan terhadap unsur perusak. Penerapan pencampuran mortar dalam pelaksanaan di lapangan masih cenderung tidak berubah, masyarakat masih menggunakan semen portland sebagai bahan pengikat utama. Pada proporsi campuran tertentu nilai kuat tekan mortar justru menunjukkan penurunan kuat tekan. Oleh karena itu untuk memperbaiki mutu mortar dapat digunakan bahan yang mempunyai sifat pozzolan dengan maksud sebagai bahan tambah ataupun sebagai bahan

substitusi parsial semendengan harapan dapat menghasilkan mortar yang memiliki kuat tekan tinggi (Rudolfo,dkk.2014).

Mortar merupakan material yang tersusun dari pasir dan semen. Setelah proses pencampuran dengan air, maka pada mortar akan terbentuk rongga-rongga yang sangat kecil. (Arini,dkk. 2013).

Manfaat mortar sebagai bahan perekat dapat menutupi atau menghilangkan permukaan batayang tidak rata untuk menyalurkan beban.Fungsi dari mortar dalam plesteran untuk melindungi keawetan pasangan bata, meratakan permukaan tembok, pengikat antara pasanganbata yang satu dengan bata yang lain sehinggaaksi komposit keduanya dapat terbentuk(Rudolfo,dkk.2014).

2.8. Pasir

Pasir adalah adalah salah satu bahan material yang berbentuk butiran. Butiran pada pasir, umumnya berukuran antara 0,0625 sampai 2 milimeter.Berapa banyak jenis pasir yang ada, jawaban pastinya mungkin tidak ada yang tahu jawaban atas pertanyaan yang tampaknya sederhana ini karena tidak ada yang namanya klasifikasi pasir resmi. Namun, pasir merupakan material yang sangat bervariasi dan oleh karena itu sudah pasti mungkin untuk membuat upaya untuk mengklasifikasikannya ke dalam kategori terpisah.



Gambar 2.5. Pasir ottawa (Sumber : dokumen pribadi)

Beberapa sampel pasir yang saya tuliskan mewakili jenis pasir yang berbeda dari yang ada di dunia ini seperti:

1. Pasir kaca dari Kauai, Hawaii
2. Pasir pasir dari Gurun Gobi, Mongolia
3. Pasir kuarsa dengan glaukon hijau dari Estonia
4. Pasir vulkanik dengan basalt berlendir merah dari Maui, Hawaii
5. Biogenic pasir karang dari Molokai, Hawaii
6. Karang pasir merah muda karang dari Utah
7. Pasir kaca vulkanik dari California

8. Garnet pasir dari Emerald Creek, Idaho

9. Pasir olivin dari Papakolea, Hawaii.

Pasir dapat diklasifikasikan berdasarkan berbagai kriteria. Seperti kriteria umum dan kriteria rekayasa. Berdasarkan kriteria umum, pasir bisa banyak jenis. Misalnya, pasir karang, pasir hitam, pasir gypsum dan lainnya. Tetapi untuk tulisan pada postingan ini saya lebih focus akan membahas jenis pasir dari sudut pandang Teknik sipil. Adapun Nama Pasir Yang Sering Digunakan Di Indonesia yaitu :

1. Pasir Silika/pasir Bangka/ pasir silika Lampung/ pasir kuarsa/ pasir silika Tuban.

Pasir Silika Adalah Jenis Pasir yang memiliki banyak manfaat untuk kehidupan manusia. Sebagai contoh pasir silika bisa digunakan untuk bahan baku kaca, keramik bahkan untuk saringan filter air.

2. Pasir Ottawa

Jenis pasir yang sering digunakan untuk test sand cone, pasir Ottawa ini berasal dari Ottawa, Kanada maka sering disebut pasir Ottawa.

3. Pasir Merah

Pasir merah atau suka disebut Pasir Jebrod kalau di daerah Sukabumi atau Cianjur karena pasirnya diambil dari daerah Jebrod Cianjur. Pasir Jebrod biasanya digunakan untuk bahan Cor karena memiliki ciri lebih kasar dan batuanannya agak lebih besar.

4. Pasir Elod

Ciri ciri dari pasir elod ini adalah apabila dikepal dia akan menggumpal dan tidak akan puyar kembali. Pasir ini masih ada campuran tanahnya dan warnanya hitam. Jenis pasir ini tidak bagus untuk bangunan. Pasir ini biasanya hanya untuk campuran pasir beton agar bisa digunakan untuk plesteran dinding, atau untuk campuran pembuatan batako.

5. Pasir Pasang

Yaitu pasir yang tidak jauh beda dengan pasir jenis elod lebih halus dari pasir beton. Ciri-cirinya apabila dikepal akan menggumpal dan tidak akan kembali ke semula. Pasir pasang biasanya digunakan untuk campuran pasir beton agar tidak terlalu kasar sehingga bisa dipakai untuk plesteran dinding.

6. Pasir Beton

Yaitu pasir yang warnanya hitam dan butirannya cukup halus, namun apabila dikepal dengan tangan tidak menggumpal dan akan puyar kembali. Pasir ini baik sekali untuk pengecoran, plesteran dinding, pondasi, pemasangan bata dan batu.

7. Pasir Sungai

Adalah pasir yang diperoleh dari sungai yang merupakan hasil gigitan batu-batuan yang keras dan tajam, pasir jenis ini butirannya cukup baik (antara 0,063 mm – 5 mm) sehingga merupakan adukan yang baik untuk pekerjaan pasangan. Biasanya pasir ini hanya untuk bahan campuran saja.

BAB III

METODOLOGI PENELITIAN

3.1 Waktu Penelitian dan Tempat

3.1.1 Waktu Penelitian

Waktu penelitian dilakukan mulai 24 Februari 2018 untuk pengambilan sampel *FlyAsh* dan 5 Agustus – 30 Oktober 2018 untuk tahap preparasi hingga tahap akhir penelitian.

3.1.2 Tempat Penelitian

Lokasi penelitian yaitu PLTU Bosowa Jeneponto Desa Punagaya, Kecamatan Bangkala untuk pengambilan sampel *FlyAsh*. PT Semen Tonasa-Laboratorium Quality Assurance (QA) Kabupaten Pangkajene Dan Kepulauan, Kecamatan Bungoro Desa Biringere untuk proses preparasi sampel hingga tahap akhir. Dan Universitas Hasanuddin, Fakultas MIPA Science Building untuk pengujian X-Ray Diffraction (XRD).

3.2 Alat dan Bahan Penelitian

3.2.1 Alat

Alat yang digunakan dalam penelitian ini adalah sebagai berikut :

a. Pengambilan Sampel *FlyAsh*

1. Karung (1 buah)
2. Sekop (1 buah)

b. Penggilingan Sampel

1. Disk Mill, tipe DM 200 buatan Jerman produksi 2016 dengan spesifikasi alat 320-400 Volt, 50 Hz, RETSCH.
2. Grinding Mill, Model C6T14FC7C dengan spesifikasi alat 50 Hz, 220/380/440 Volt, Speed 1.425 rpm, LEESON.
3. Kuas (1 buah).
4. Sendok Besi (1 buah).
6. Plastik Sampel (9 buah).
7. Timbangan Digital dengan ketelitian 0.01 gr Max 4.200 gr. Buatan Amerika model PA4202, 8-14.5 Volt, 50-60 Hz, 4 Watt (1 buah).

c. Uji Kuat Tekan

1. Timbangan Digital dengan ketelitian 0.01 gr Max 4.200 gr. Buatan Amerika model PA4202, 8-14.5 Volt, 50-60 Hz, 4 Watt (1 buah).
2. Gelas ukur dengan kapasitas 250 ml (1 buah).
3. Alat Mixer, tipe SIEMENS TD 200, produksi oleh Toni Teknik (ToniMIX) (1 buah).
4. Pengaduk (1 buah).
5. Mangkuk aduk (1 buah).
6. Batang penumbuk dengan spesifikasi, tidak menyerap air, tidak aus, tidak rapuh, permukaan harus rata dan tajam pada sudut-sudutnya (1 buah).
7. Besi perata cetakan (1 buah).
8. Kubus cetakan ukuran 5 x 5 x 5 cm dari besi (2 buah/sampel).
9. Mesin penguji kuat tekan merek Machine Compact M.059, produksi oleh Italy.

10. Kuas besar (1 buah).

11. Kuas kecil (1 buah).

d. Setting Time (Waktu Ikat) Dan Konsistensi Normal (Vicat).

1. Timbangan Digital dengan ketelitian 0.01 gr Max 4.200 gr. Buatan Amerika model PA4202, 8-14.5 Volt, 50-60 Hz, 4 Watt (1 buah).

2. Gelas ukur dengan kapasitas 250 ml (1 buah).

3. Alat Vicat (1 buah).

4. Alat Mixer, tipe SIEMENS TD 200, produksi oleh Toni Technik (ToniMIX) (1 buah).

5. Pengaduk (1 buah).

6. Mangkuk aduk (1 buah).

7. Besi Perata cetakan (1 buah).

8. Cetakan Prisma (1 buah).

9. Alas cetakan (1 buah).

10. Stopwatch (1 buah).

11. Alat Setting Time (1 buah).

3.2.2 Bahan

Bahan yang digunakan dalam penelitian ini adalah sebagai berikut :

- a. Semen merek Tonasa, tipe Ordinary Portland Composite (OPC).
- b. *FlyAsh*.
- c. Pasir Silika, standar ASTM C778 produksi US SILICA, Amerika (USA).
- d. Air Aquadest.
- e. Minyak oles.

3.3. Prosedur Penelitian

Dalam penelitian ini prosedur yang akan dilakukan meliputi pengambilan bahan dasar *FlyAsh*, serta preparasi semen dengan skala nanometer dalam pengkodean sampel yang masing-masing disintesis dengan menggunakan nano *FlyAsh* .

3.3.1. Persiapan Dan Preparasi Bahan Dasar

a. Pengambilan sampel *FlyAsh*

1. Menyiapkan karung sebagai wadah pengambilan sampel.
2. Menggunakan sekop untuk mengambil sampel *FlyAsh*.

b. Semen tipe OPC

Sampel semen yang digunakan merupakan yang berasal dari Laboratorium Quality Assurance (QA).

3.3.2 Prosedur Kerja

a. Penggilingan Sampel *FlyAsh*.

1. Disk Mill

1. Menyiapkan sampel yang akan di giling.
2. Memastikan alat dan perangkat pendukung disk mill berada dalam keadaan bersih.
3. Menyalakan alat terlebih dahulu.
4. Masukkan sampel sebanyak 30 gram dengan menggunakan sendok besi besar, tujuannya adalah untuk membersihkan alat ataupun kontaminasi dari material lain.
4. Membuang sampel gilingan pertama.

5. Masukkan sampel ke dalam alat disk mill sebanyak 300 gr selama 15 menit.
6. Mematikan alat, lalu membuka wadah hasil penggilingan.
7. Memasukkan sampel hasil penggilingan ke dalam plastik sampel yang telah di persiapkan sebelumnya.
8. Mengulangi langkah 3 sampai 7 untuk penggilingan sampel hingga habis

2. Grinding Mill

1. Menimbang sampel *FlyAsh* terlebih dahulu dengan masing-masing sebesar 5 kg pada timbangan digital untuk tiap pengkodean sampel (SP) sebanyak 8 jenis sampel.
2. Membersihkan terlebih dahulu bola besi gilingan (Ball Mill) dengan menggunakan kuas.
3. Memasukkan bola gilingan ke dalam alat Grinding Mill.
4. Memasukkan sampel gilingan berupa *FlyAsh* ke dalam alat.
5. Mengatur waktu gilingan selama 5.400 menit untuk gilingan pertama, dan penggilingan ini dilakukan sebanyak tiga kali, sehingga lama total penggilingan di lakukan selama 5.400 menit x 3 kali.
6. Setelah alat mati, mengambil sampel dan memasukkannya ke dalam plastik sampel yang telah di siapkan sebelumnya.
7. Mengulangi langkah 1 hingga 6 untuk penggilingan sampel semen dengan lama waktu penggilingan 5.400 menit x 1.5 kali.

4. Homogenisasi sampel nano *FlyAsh* dan nano semen

1. Berat sampel nano *FlyAsh* berdasarkan 5% - 40% dengan interval 5% yang merupakan berat dari 5 kg berat nano semen.

2. Menimbang sampel nano semen sebesar 4.75 kg dan nano *FlyAsh* sebesar 0.25 kg (5% berat total sampel nano semen + nano *FlyAsh*) untuk kode sampel SP1.
3. Memasukkan kedua jenis sampel ke dalam alat grinding mill.
4. Mengatur waktu gilingan selama 5.400 menit untuk gilingan pertama, dan penggilingan ini dilakukan sebanyak tiga kali, sehingga lama total penggilingan dilakukan selama 5.400 menit x 3.
5. Setelah alat mati, mengambil sampel dan memasukkannya ke dalam plastik sampel yang telah di siapkan sebelumnya.
6. Mengulangi langkah 2 hingga 5 untuk berat jenis sampel 10% - 40% dengan interval 5% dari berat total sampel untuk kode sampel SP2 – SP8.

b. Uji Kuat Tekan *Mortar*

1. Menimbang sampel SP 1 sebanyak 500 gram (Untuk cetakan 6 kubus).
2. Menimbang pasir silika Ottawa sebanyak 1.375 gram .
3. Menyiapkan air sebanyak 270 ml (Untuk tipe semen PPC)
4. Meletakkan pengaduk dan mangkok kering pada alat Mixer yang telah disiapkan.
5. Memasukkan air dan semen ke dalam mangkuk.
6. Menjalankan Mixer pada kecepatan rendah (65 ± 5) putaran per menit selama 30 detik pertama.
7. Menuangkan pasir secara perlahan dalam selang waktu 30 detik, sambil diaduk dengan kecepatan rendah.
8. Menambah kecepatan pengaduk sebesar (135 ± 5) putaran per menit setelah 60 detik pertama selama 30 detik.

9. Menghentikan alat mixer setelah mencapai 90 detik pertama sambil mendiamkan sampel selama 1.5 menit.
10. Kemudian memutar kembali pengaduk selama 30 detik dengan kecepatan (135 ± 5) putaran per menit.
11. Setelah alat mati, mengambil mangkuk pada alat.
12. Membiarkan mortar selama 90 detik dalam mangkuk.
13. Selama selang waktu 15 detik pertama, segera membersihkan mortar yang menempel pada dinding mangkuk.
14. Menyiapkan dan mengoles minyak pada cetakan kubus $5 \times 5 \times 5$ cm.
15. Menuang mortar sampai kira-kira setengah cetakan kubus.
16. Menumbuk mortar dengan menggunakan alat tumbuk dengan sebanyak 32 kali selama ± 10 detik.
17. Menuang sisa adukan ke dalam cetakan lalu menumbuk kembali.
18. Mortar yang keluar cetakan, dikembalikan pada tiap 8 kali tumbukan.
19. Setelah proses penumbukan selesai, meratakan permukaan mortar dengan menggunakan besi perata cetakan hingga halus dan sama rata dengan permukaan cetakan kubus tersebut.
20. Meletakkan benda uji ke dalam ruang lembab selama 20-24 jam.
21. Setelah itu, membuka cetakan.
22. Merendam sampel mortar ke dalam air kapur jenuh selama waktu kontrol 3,7 dan 28 hari pendiaman.
23. Apabila telah tiba seperti waktu yang telah di tentukan, maka selanjutnya mengeluarkan mortar dan menyeka mortar dengan kain bersih.

24. Setelah itu, menguji kuat tekan pada mortar dengan menggunakan alat uji kuat tekan.

25. Mengulangi langkah 1 hingga 23 untuk kode sampel SP1-SP8 dan Blanko semen.

c. Vicat

1. Menimbang sampel semen sebesar 650 gr.
2. Mengukur air aquadest secukupnya.
3. Meletakkan mangkuk dan pengaduk ke dalam alat mix.
4. Masukkan air dan semen ke dalam mangkuk dan mendiamkan selama 30 detik hingga campuran terserap.
5. Menjalankan alat mix dengan kecepatan awal 65 rpm selama 30 detik. Setelah itu, matikan alat selama 15 detik.
6. Menjalankan alat mix dengan kecepatan 130 rpm selama 60 detik.
7. Mematikan alat dan mengeluarkan mangkuk dari alat mix.
8. Segera membentuk pasta semen menjadi bentuk silinder.
9. Memasukkan pasta semen ke dalam cetakan prisma.
10. Meletakkan cetakan pada alat Vicat dan mengatur waktu selama 30 detik.
11. Mencatat hasil penunjukkan skala pada Vicat.
12. Mengulangi langkah 1 hingga 12 untuk kode sampel SP2-SP8 dan Blanko Semen.

d. Waktu Ikat Semen (*Setting Time*)

1. Memasukkan sampel yang telah di uji vicat ke dalam alat Setting Time.
2. Mengatur waktu interval jarum selama 10 menit.

3. Menjalankan alat.
4. Apabila pasta semen telah mengeras dan jarum sudah tidak dapat menembus sampel, mematikan alat.
5. Mencatat jumlah garis terbaca pada kertas grafik dan menghitung jumlah lubang keseluruhan pada sampel.
6. Mengulangi langkah 1 hingga 5 untuk kode sampel SP2-SP8 dan Blanko Semen.

e. X-Ray Diffraction (XRD)

1. Mengambil sampel semen dan *PozzolanFlyAsh* untuk di masukkan ke dalam plat aluminium.
2. Selanjutnya plat aluminium yang berisi sampel akan dikarakteristik oleh XRD-RIGAKU MINIFLEX dengan panjang gelombang 1.54 Amstrong yang bersumber dari Cu-Ka1.
3. Menembakkan sinar X menuju sampel, sehingga membuat detektor sesuai dengan rentang 2 theta yang digunakan. Selanjutnya setelah menembakkan maka akan terbaca di monitor komputer grafik difratogram.

3.4. Bagan Alir Penelitian

3.4.1. Persiapan Bahan Dasar

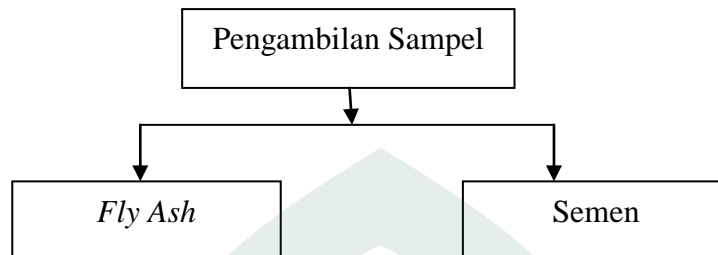

3.4.2. Preparasi Dan Pengujian Sampel

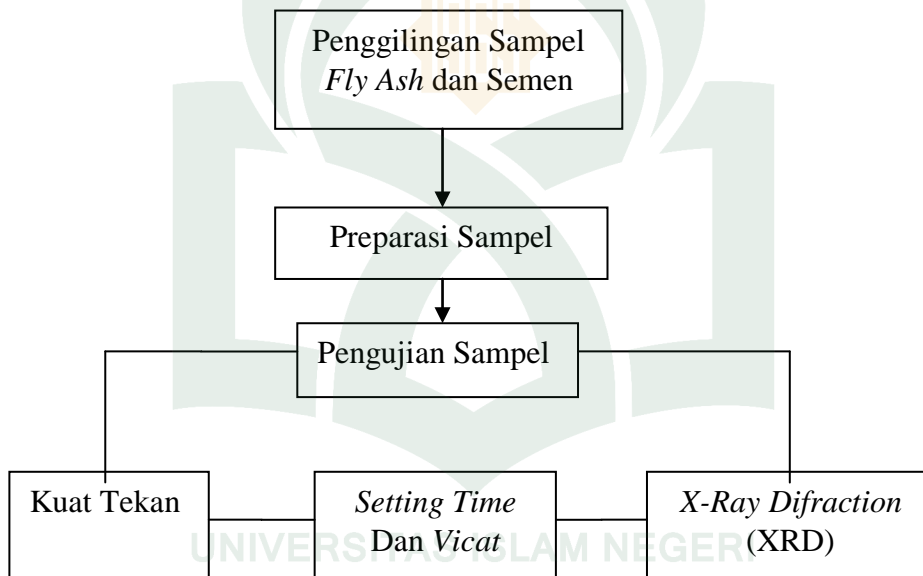

Gambar 3.1. Bagan Alir Penelitian

BAB IV

HASIL DAN PEMBAHASAN

Penelitian ini dilakukan melalui beberapa tahap, dimulai dari pengambilan sampel limbah batubara yaitu *FlyAsh* yang bertempat di PLTU Bosowa Jenepono Desa Punagaya, Kecamatan Bangkala. Preparasi, pencetakan dan karakterisasi dilakukan di PT Semen Tonasa-Laboratorium Quality Assurance (QA) Kabupaten Pangkajene Dan Kepulauan, Kecamatan Bungoro Desa Biringere, serta karakterisasi struktur ukuran sampel dengan pengujian XRD di Universitas Hasanuddin, Fakultas MIPA Science Building.

Sampel uji di beri kode sebagai berikut , SP1 , SP2, SP3, SP4, SP5, SP6, SP7, SP8, Blanko (nano semen). Hal ini menjadi terbedakan atas persentasi dari kadar nano *FlyAsh* untuk masing-masing SP, dengan 5% FA untuk SP1, 10% FA untuk SP2, 15% FA untuk SP3, 20% FA untuk SP4, 25% FA untuk SP 5, 30% FA untuk SP6, 35% FA untuk SP7, 40% FA untuk SP8 dan 0% FA untuk Blanko. Perlu diketahui bahwa Blanko semen pada penelitian ini merupakan semen dengan tipe *OrdinaryPortlandComposite* (OPC), yang mana apabila ditambahkan dengan *Pozzolan* seperti *FlyAsh* akan berubah menjadi tipe semen *PortlandPozzolanComposite* (PPC).

Untuk beberapa tahap preparasi, sampel *FlyAsh* dan Semen dengan Tipe *OrdinaryPortlandComposite* (OPC) digiling dengan beberapa tahap penggilingan hingga sampai pada tahap karakterisasi sampel seperti Uji Kuat Tekan, Waktu

Ikatan (*SettingTime*), *Vicat* dan *X-Ray Difrraction (XRD)*. Perlu di ketahui bahwa jenis semen tipe *Portland* berdasarkan SK SNI 15-2049-2004 terbagi menjadi 5 bagian, yaitu :

1. Jenis I yaitu semen *Portland* untuk penggunaan umum yang tidak memerlukan persyaratan-persyaratan khusus seperti yang disyaratkan pada jenis-jenis lain.
2. Jenis II yaitu semen *Portland* yang dalam penggunaannya memerlukan ketahanan terhadap sulfat atau kalor hidrasi sedang.
3. Jenis III semen *Portland* yang dalam penggunaannya memerlukan kekuatan tinggi pada tahap permulaan setelah pengikatan terjadi.
4. Jenis IV yaitu semen *Portland* yang dalam penggunaannya memerlukan kalor hidrasi rendah.
5. Jenis V yaitu semen *Portland* yang dalam penggunaannya memerlukan ketahanan tinggi terhadap sulfat.

4.1. Uji Kuat Tekan

Tabel 4.1. Nilai Kuat Tekan Mortar Nano Semen Dengan Penambahan Nano *FlyAsh*

Kode Sampel	No	Kuat Tekan Sampel Mortar					
		Waktu Kontrol Umur Pendiaman (Hari)					
		3		7		28	
		F Gaya (kN)	Tekanan (MPa)	F Gaya (kN)	Tekanan (MPa)	F Gaya (kN)	Tekanan (Mpa)
Blanko FA 0%	1	62.43	250	95.91	384	100.38	402
	2	63	252	79.45	317	97.29	389
	Median	62.715	251	87.68	350.5	98.835	395.5

SP 1 FA 5%	1	51.21	205	70.5	282	85.8	343
	2	51.81	207	67.95	272	79.62	318
	Median	51.51	206	69.225	277	82.71	330.5
SP 2 FA 10%	1	63.42	254	79.08	316	103.98	416
	2	59.79	239	81	324	100.81	403
	Median	61.605	246.5	80.04	320	102.395	409.5
SP 3 FA 15%	1	51.48	206	49.56	198	89.35	357
	2	67.59	270	72.48	290	91.23	365
	Median	59.535	238	61.02	244	90.29	361
SP 4 FA 20%	1	35.58	142	66.51	266	81.93	328
	2	45.33	181	61.44	246	80.43	322
	Median	40.455	161.5	63.975	256	81.18	325
SP 5 FA 25%	1	38.75	155	61.2	245	70.14	280
	2	41.85	168	71.13	285	69.24	277
	Median	40.3	161.5	66.165	265	69.69	278.5
SP 6 FA 30%	1	44.67	179	70.62	282	96.9	388
	2	47.28	189	69.33	277	85.86	343
	Median	45.975	184	69.975	279.5	91.38	365.5
SP 7 FA 35%	1	32.19	129	56.22	223	82.02	328
	2	37.71	152	59.16	237	78.69	315
	Median	34.95	140.5	57.69	230	80.355	321.5
SP 8 FA 40%	1	35.91	144	56.49	226	93.03	372
	2	38.67	135	59.28	237	88.08	352
	Median	37.29	139.5	57.885	231.5	90.555	362

Dari tabel 4.1 menunjukkan beberapa hasil kuat tekan yang varian berdasarkan persentasi komposisi nano *FlyAsh* terhadap nano semen dengan waktu kontrol masing-masing 3, 7 dan 28 hari. Yang dapat diperjelas dengan grafik sebagai berikut :

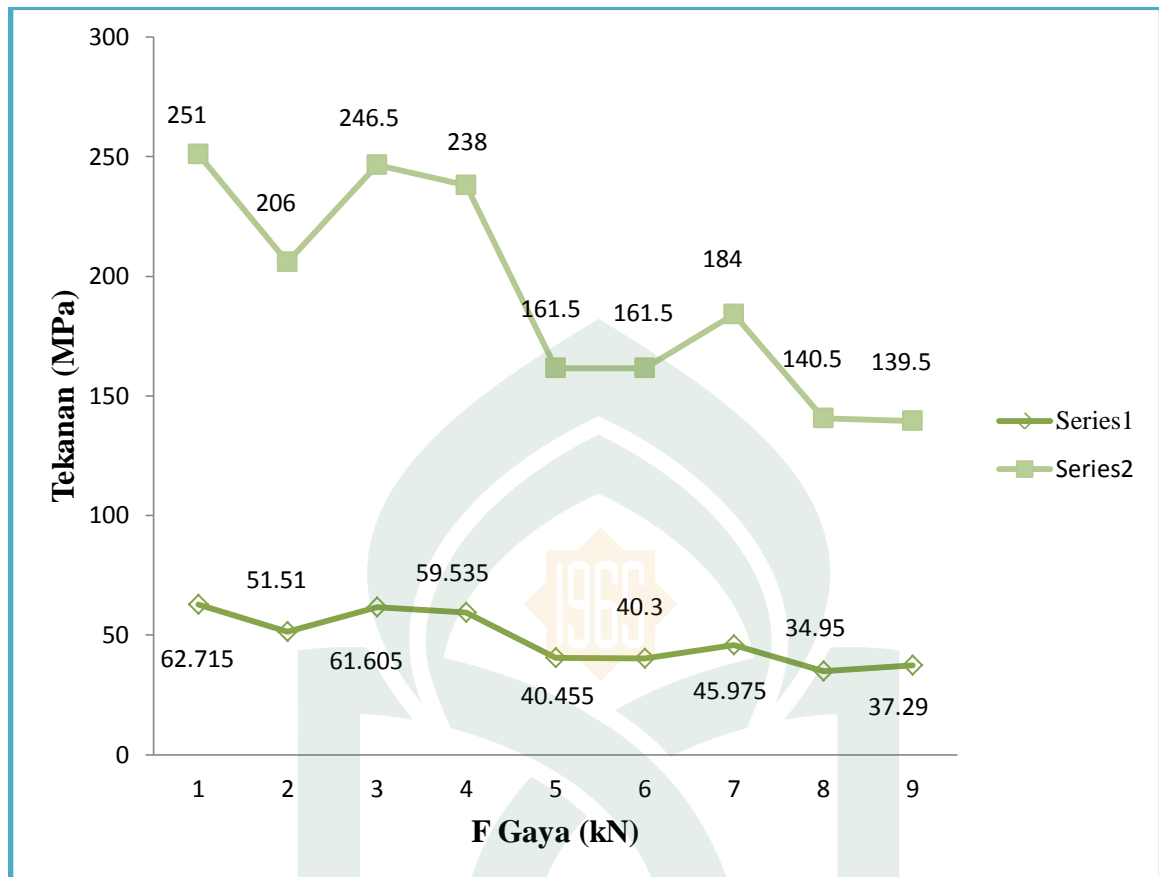

Grafik 4.1. Grafik Kuat Tekan Mortar Nano Semen Dengan Penambahan Nano *FlyAsh* Dengan Waktu Kontrol 3 Hari

Grafik 4.1 merupakan grafik penjelasan hubungan antara Gaya Tekan terhadap kuat tekan yang telampir pada tabel 4.1 dengan waktu kontrol 3 hari. Di mulai dengan Blanko (1) hingga SP8 (9). Dapat dilihat bahwa adanya ketidak linieran terhadap kenaikan intensitas kuat tekan berdasarkan persentasi kandungan komposisi nano *FlyAsh*.

Dengan kuat tekan terbesar berada pada komposisi nano semen yaitu Blanko, sebesar 251 MPa diikuti oleh SP2 sebesar 246,5 MPa. Dengan kuat tekan terendah berada pada persentasi nano *FlyAsh* 35% dan 40% untuk SP5 dan SP6 dengan masing-masing 140,5 MPa dan 139,5 MPa.

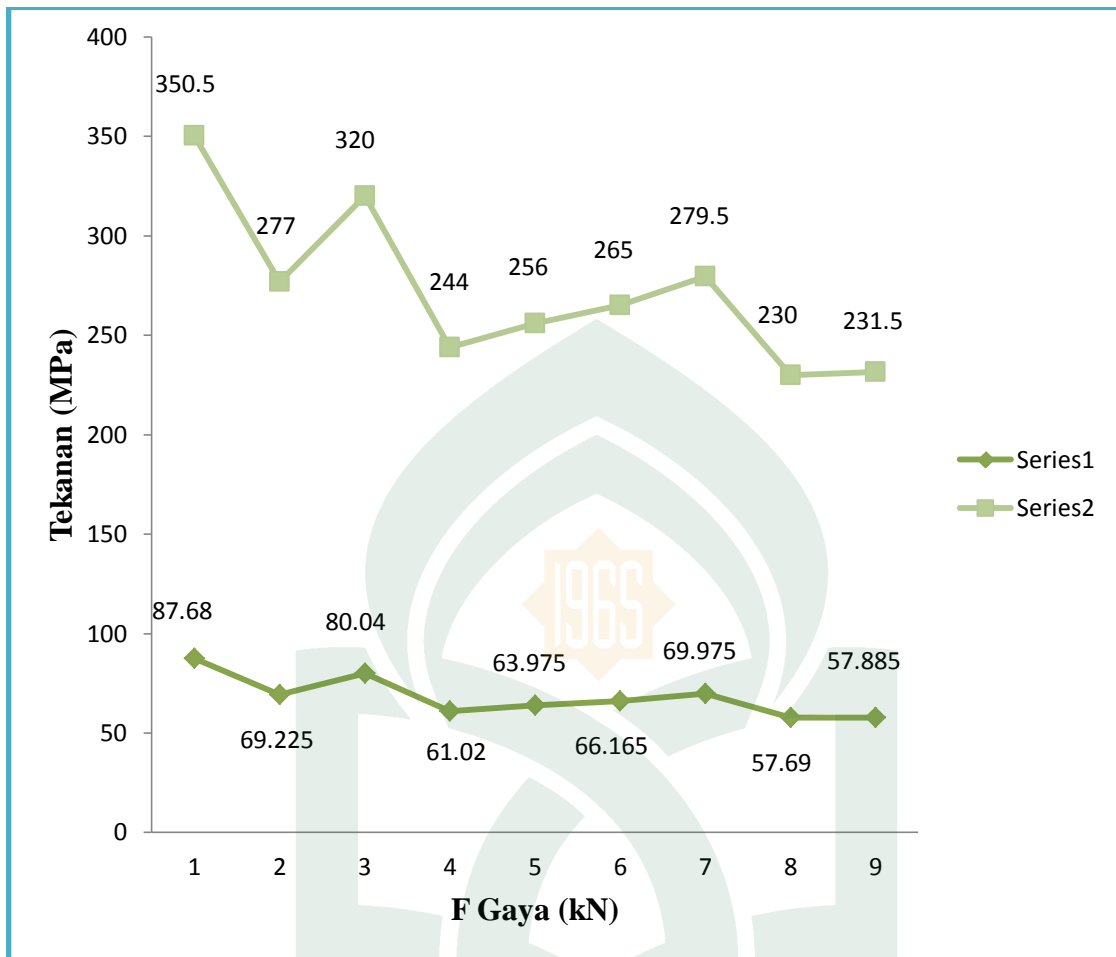

Grafik 4.2. Grafik Kuat Tekan Mortar Nano Semen Dengan Penambahan Nano *FlyAsh* Dengan Waktu Kontrol 7 Hari

Grafik 4.2 merupakan grafik hubungan antara gaya tekan dengan kuat tekan mortar nano semen dengan penambahan nano *FlyAsh* pada waktu kontrol 7 hari dengan masing-masing perbedaan persentase nano *FlyAsh* terhadap tiap kode sampel SP.

Dengan nilai kuat tekan tertinggi berada pada kode sampel blanko (1) dengan 0% nano *FlyAsh*. Diikuti oleh nilai kuat tekan SP2 (3) sebesar 320 MPa, dengan selisih 30,5 MPa terhadap Blanko semen. Dengan nilai kuat tekan

terendah berada pada SP7 (8) dengan komposisi 35% nano *FlyAsh* yaitu 230 MPa.

Dimana pada waktu kontrol ini juga tidak terjadi kelinieran seperti teori yang ada.

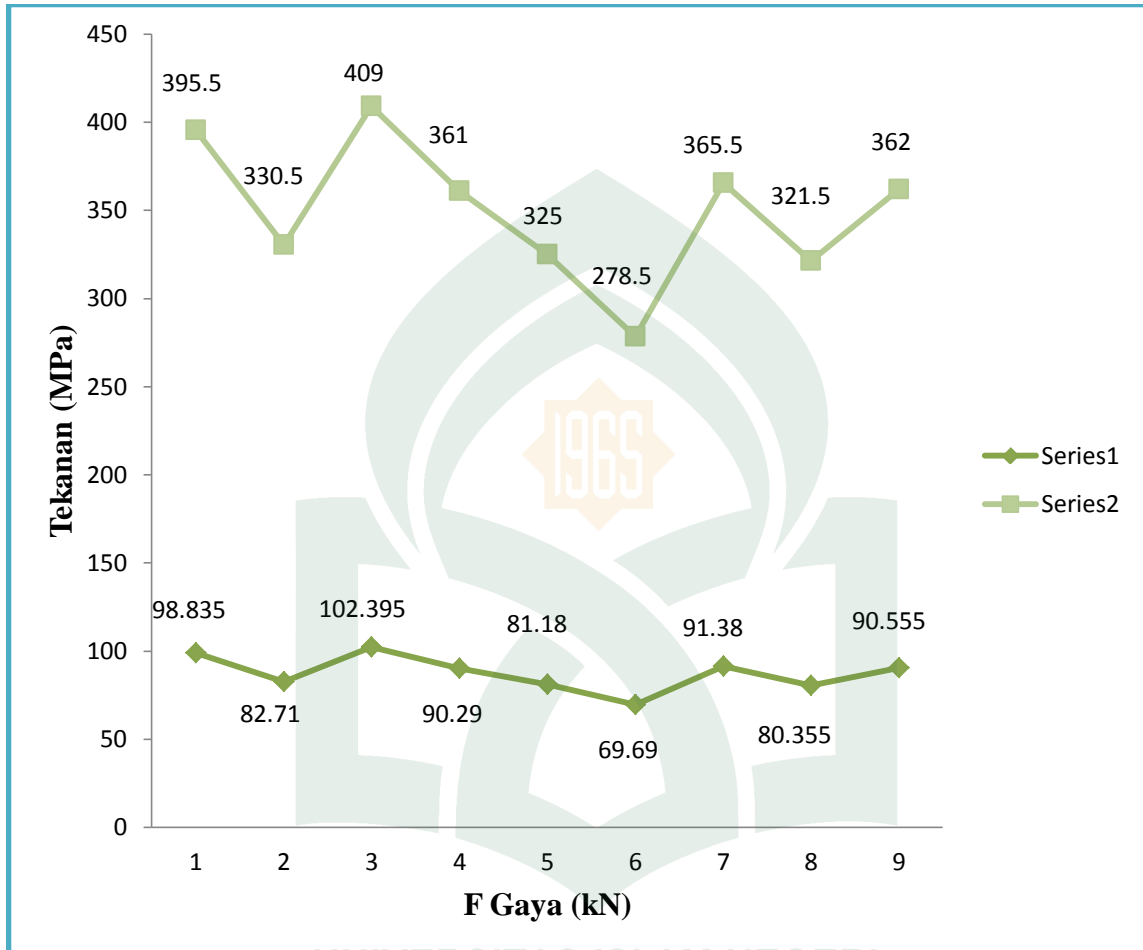

Grafik 4.3 : Grafik Kuat Tekan Mortar Nano Semen Dengan Penambahan Nano *FlyAsh* Dengan Waktu Kontrol 28 Hari

Grafik 4.3 merupakan grafik hubungan antara gaya tekan dengan kuat tekan terhadap mortar nano semen dengan penambahan nano *FlyAsh* dengan waktu kontrol 28 hari. Dimana persentasi kenaikan kuat tekan berada pada SP2 (3) dengan komposisi nano *FlyAsh* sebesar 10% dari berat nano semen yaitu sebesar 409 MPa. Yang dimana kenaikan ini sangat berbeda jauh dengan kenaikan kuat tekan nano semen Blanko dengan 0% nano *FlyAsh* yaitu sebesar 395.5 MPa.

Hal ini dapat menjadi acuan bahwa, kenaikan puncak dari suatu mortar dengan bahan dasar nano semen dan penambahan nano *FlyAsh* berada pada persentasi SP2 yaitu 10%. Hal ini berbeda dengan penelitian sebelumnya terhadap penggunaan nano *FlyAsh* sebagai *Pozzolan* yang puncak kuat tekan terjadi pada komposisi 10% untuk 28 hari dan terjadi penurunan kuat tekan pada persentasi selebihnya.

4. 2. Vicat Dan Waktu Ikat (*SettingTime*)

Metode uji ini digunakan untuk menentukan jumlah air yang dibutuhkan pada penyiapan pasta semen hidrolis untuk pengujian. Dan sebagai penentu awal dari pengujian Waktu Ikat (*SettingTime*). Yang secara dapat ditunjukkan data dengan tabel sebagai berikut :

Tabel 4.2. Nilai Vicat Nano Semen Dengan Penambahan Nano *FlyAsh* (PPC)

No	Kode Sampel	Volume Air (ml)	Penunjukkan Skala Alat Vicat	Hasil Setting Time	
				Jumlah Lubang	Jumlah Garis Skala x 10"
1	Blanko FA 0%	160	9	130	40
2	SP 1 FA 5%	160	9	120	50
3	SP 2 FA 10%	158	8	160	30
4	SP 3 FA 15%	153	10	200	40
5	SP 4 FA 20%	158	9	140	50
6	SP 5 FA 25%	160	8	100	40
7	SP 6 FA 30%	160	10	150	70
8	SP 7 FA 35%	156	10	140	20

9	SP 8 FA 40%	155	8	60	10
	Median	157,5	9	133,75	38,75

Pada tabel 4.2 memperlihatkan hubungan antara penunjukan skala Vicat dengan volume air yang digunakan dalam pembuatan pasta semen. Adanya perbedaan volume air ini diakibatkan pengerasan pasta dengan begitu cepat pada saat pengerjaannya. Dengan rata-rata penunjukan skala Vicat 9 mm untuk penggunaan rata-rata air 1157,5 ml. Berdasarkan SK SNI untuk penunjukan skala Vicat berada pada interval 9-11 mm, sehingga pada data penelitian yang telah dilakukan telah memenuhi syarat. Diikuti oleh karakterisasi sifat fisika dalam waktu pengerasan atau *SettingTime*, dimana untuk rata-rata *FirstSetting* untuk semen kode sampel SP sebesar 38,75menit dan rata-rata *FinalSetting* kode sampel SP sebesar 133,75 menit. Berdasarkan SK SNI 15-2049-2004 untuk *FinalSetting* harus memenuhi syarat minimal 45 menit dan *FinalSetting* sebesar 375 menit. Adanya perbedaan yang sangat signifikan antara penelitian ini dengan SK-SNI dikarenakan faktor oleh tingkat kehalusan sampel SP yang begitu halus yang ditunjukkan pada tabel 4.2 disertai dengan ukuran semen dan *PozzolanFlyAsh* yang mencapai skala nanometer.

4.3. Analisa Struktur Ukuran dengan *X-Ray Diffraction (XRD)*

Pengujian karakterisasi ini bertujuan untuk mengidentifikasi ukuran dari semen dan *PozzolanFlyAsh* yang digunakan. Yang mana detail data penelitian karakterisasi XRD ditunjukkan pada tabel sebagai berikut :

Tabel 4.3. Analisis Ukuran Sampel Semen OPC (Blanko)

Kode Sampel	Puncak Ke	2θ (°)	Θ	$\text{Cos } \theta$	K	λ (Å = 10^{-10} m)	β	L (nm)	Median Bulir Kristal (nm)
Semen OPC	1	32,2942	16,1471	0,960550863	0,94	1,5406	0,3224	4,676299813	4,798308993
	2	32,68	16,34	0,959609116	0,94	1,5406	0,2896	5,211045014	
	3	29,4908	14,7454	0,967066377	0,94	1,5406	0,3281	4,564100858	
	4	34,441	17,2205	0,955172499	0,94	1,5406	0,3033	4,998774284	
	5	41,3434	20,6717	0,935618508	0,94	1,5406	0,3205	4,829374772	
	6	51,8069	25,90345	0,899531476	0,94	1,5406	0,2882	5,586083281	
	7	62,3526	31,1763	0,855578465	0,94	1,5406	0,4547	3,722484928	

Tabel 4.4. Analisis Ukuran Sampel *PozzolanFlyAsh*

Kode Sampel	Puncak Ke	2θ (°)	Θ	$\text{Cos } \theta$	K	λ (Å = 10^{-10} m)	β	L (nm)	Median Bulir Kristal (nm)
FlyAsh	1	26,5413	13,27065	0,973296589	0,94	1,5406	0,2804	5,306333437	4,493288698
	2	33,18	16,59	0,958372422	0,94	1,5406	0,3786	3,991193922	
	3	42,8985	21,44925	0,930741833	0,94	1,5406	0,3905	3,984441683	
	4	33,58	16,79	0,957369929	0,94	1,5406	0,35	4,321852301	
	5	35,4	17,7	0,952661481	0,94	1,5406	0,316	4,810520377	
	6	23,931	11,9655	0,978272615	0,94	1,5406	0,3113	4,755308862	
	7	29,98	14,99	0,965970984	0,94	1,5406	0,35	4,283370305	

Tabel 4.3 dan 4.4 merupakan tabel yang menunjukkan masing-masing dari ukuran sampel semen dan *PozzolanFlyAsh*. Dimana pada hasil penelitian ini menunjukkan bahwa untuk ukuran semen sebesar 4,8 nm dan 4,5 nm untuk *PozzolanFlyAsh*. Dimana syarat suatu material dikatakan nanometer apabila

ukurannya mencapai 1-100 nm, sehingga kedua sampel pada penelitian ini telah memenuhi syarat sebagai material nano.



BAB V

PENUTUP

5.1. Kesimpulan

Dari hasil penelitian yang telah dilakukan mengenai karakterisasi Mortar berbahan dasar nano semen dengan penambahan nano *Fly Ash*, maka dapat disimpulkan bahwa :

1. *Mortar* merupakan hasil sintesis dari beberapa bahan material, berupa air, pasir dan semen. Dengan komposisi dari beberapa perbandingan mix material, hal ini dapat mempengaruhi dari nilai dari tiap karakterisasi yang dapat diidentifikasi terhadap Mortar itu sendiri.
2. Pengujian kuat tekan terhadap mortar memiliki ketergantungan utama terhadap komposisi persentasi dari nano *FlyAsh* terhadap nano semen, untuk persentasi maksimal mix, berada pada 10% campuran nano *FlyAsh* , dengan mencapai kuat tekan rata-rata 246.5 Mpa untuk waktu kontrol 3 hari, 320 Mpa untuk 7 hari dan 409.5 Mpa untuk 28 hari.
3. Pada pengujian *Setting Time* pasta semen rata-rata lubang didapatkan 133.75 buah dengan lama waktu pengerasan mencapai rata-rata 38.75 menit. Diikuti dengan rata-rata penunjukkan skala *Vicat* sebesar 9 mm.

4. Pengujian *X-Ray Diffraction* untuk mengidentifikasi ukuran dari rerata dari bulir *FlyAsh* dan semen dengan masing-masing ukuran sebesar 4.5 nm untuk *FlyAsh* dan 4.8 nm.

5.2. Saran

Perlunya penelitian lebih untuk mengetahui pengakuisisian validitas data pengikatan dan pengerasan semen seperti penelitian mengenai *False Set* untuk mencoba menyelesaikan permasalahan pengikatan semen yang begitu cepat. Serta perlunya dilakukan pengujian identifikasi unsur kimia dengan menggunakan XRF untuk mendapatkan data korelasi antara uji kimia basah dan uji kimia kering.



DAFTAR PUSTAKA

- Adrian Philip Marthinus, dkk. *Pengaruh Penambahan Abu Terbang (Flyash) Terhadap Kuat Tarik Belah Beton*. Manado: Universitas Sam Ratulangi. 2015
- Angelina Eva Lianasari. *Penggunaan Pozolan Berukuran Nano Untuk Menghasilkan Mutu Tinggi (High Strength Concrete) Ramah Lingkungan*. Yogyakarta: Universitas Atma Jaya. 2011
- Anonim. *PLTU Jeneponto Diresmikan* : <http://kanalsatu.com/id/post/156/pltu-jeneponto-diresmikan>. 2012 (Diakses pada tanggal 21 Oktober 2018).
- Arini Wendy Astuti, dkk. *Studi Eksperimental Aplikasi Material Nano Fly Ash Terhadap Kuat Tekan Mortar Beton*. Semarang: Fakultas Teknik Universitas Diponegoro. 2013
- Dion Aji Fadlillah, Dkk. *Pengaruh Komposisi Nano Semen Terhadap Kuat Tekan Mortar*. Semarang: Universitas Diponegoro. 2014
- Elfiranahla Chandra Dewi, Dkk. *Pengaruh Komposisi Nano Semen Pada Perilaku Beton*. Semarang: Universitas Diponegoro. 2014
- Fatimah, Siti Soja. <http://file.upi.edu/Direktori/D%20%20FPMIPA/JUR.%20PEND.%20KIMIA/196802161994022%20SOJA%20SITI%20FATIMAH/Kimia%20industri/PRODUKSI%20SEMEN.pdf>. 2010 diakses tanggal 9 November 2017
- Hardjasaputra, Harianto. *Ultra High Performance Concrete – Beton Generasi Baru Berbasis Teknologi Nano*, http://www.haki-konstruksi.com/haki/Seminar&course/bahan_seminar_2009/makalah/6_Harianto_hardjasaputra_Mak. 2009 diakses tanggal 5 November 2017
- Malhotra, V. M. & Mehta, P. K. 2005. *High Performance, High-Volume Fly Ash Concrete: materials, mixture proportioning, properties, construction practice and case histories*.
- Rianda. *Manfaat Nanoteknologi*, blog.unsri.ac.id/gwedopang/ipitek/manfaatnanoteknologi. 2009 diakses tanggal 6 November 2010.
- Rudolfo, dkk. *Kuat Tekan Mortar Dengan Menggunakan Abu Terbang (Fly Ash) Asal Pltu Amurang Sebagai Substitusi Parsial Semen*. Manado: Universitas Sam Ratulangi. 2014

Smallman, R. E. and Bishop, R. J. *Metalurgi Fisika Modern dan Rekayasa Material. Edisi Keenanm.*Jakarta: Erlangga.2000

Sobolev, Konstantin. *How Nanotechnology Can Change the Concrete World, Part One of a Two-Port Series, American Ceramic Society Bulletin*, Vol. 84, No. 10, pp.14-17.2005

Sumajouw M.D.J dan Dapas S.O. *Elemen Struktur Beton Bertulang Geopolymer.*Yogyakarta: Penerbit Andi.2013

Wardani, Prabandiyani Retno. *Pemanfaatan Limbah Batubara (Fly Ash) Untuk Stabilisasi Tanah Maupun Keperluan Teknik Sipil Lainnya Dalam Mengurangi Pencemaran Lingkungan*,http://eprints.undip.ac.id/7029/1/Sri_Prabandiyani_Retno_Wardani.pdf.2008 , diakses tanggal 9 November 2017.

