

**SKRINING TOKSISITAS EKSTRAK DAUN WARU (*Hibiscus tiliaceus* L)  
DENGAN METODE BRINE SHRIMP LETHALITY TEST**



**Skripsi**

**Diajukan untuk Memenuhi Salah Satu Syarat Meraih**

**Gelar Sarjana Farmasi Jurusan Farmasi**

**pada Fakultas Ilmu Kesehatan**

**UIN Alauddin Makassar**

**ALAUDDIN**

**Oleh**

**MAKASSAR**

**HASTINA**

**70100106076**

**FAKULTAS ILMU KESEHATAN**

**UIN ALAUDDIN MAKASSAR**

**2010**

## PERNYATAAN KEASLIAN SKRIPSI

Dengan penuh kesadaran, yang bertanda tangan di bawah ini menyatakan bahwa skripsi ini benar adalah hasil karya sendiri. Jika di kemudian hari terbukti bahwa merupakan duplikat, tiruan, plagiat, atau dibuat oleh orang lain, sebagian atau seluruhnya, maka skripsi dan gelar yang diperoleh karenanya batal demi hukum.



Makassar, Desember 2010

Penyusun,

Hastina

NIM: 70100106076

## PENGESAHAN SKRIPSI

Skripsi yang berjudul, “Skrining Toksisitas Ekstrak Daun Waru (*Hibiscus tiliaceus* L) Dengan Metode Brine Shrimp Lethality Test”, yang disusun oleh Hastina, NIM: 70100106076, mahasiswa Jurusan Farmasi pada Fakultas Ilmu Kesehatan UIN Alauddin Makassar, telah diuji dan dipertahankan dalam ujian sidang yang diselenggarakan pada hari sabtu, tanggal 4 Desember 2010 M, bertepatan dengan 28 Dzulhijja 1431 H, dinyatakan telah dapat diterima sebagai salah satu syarat untuk memperoleh gelar Sarjana dalam Ilmu Kesehatan, Jurusan Farmasi (dengan beberapa perbaikan).

Makassar, 4 Desember 2010 M.

28 Dzulhijja 1431

### DEWAN PENGUJI:

Ketua	: Prof.Dr. Gemini Alam, M.Si., Apt.	(.....)
Sekretaris	: Abdul Rahim, S.Si., M.Si., Apt	(.....)
Penguji I	: Gemy Nastity Handayani, S.Si., M.Si., Apt.	(.....)
Penguji II	: Prof. Dr. M. Irfan Idris, M.Ag	(.....)

Diketahui oleh:

Dekan Fakultas Ilmu Kesehatan

UIN Alauddin Makassar,

Dr.H.M. Furqaan Naiem, M.Sc., Ph.D.

NIP. 19580404 198903 1 001.

## Kata Pengantar

بِسْمِ اللَّهِ الرَّحْمَنِ الرَّحِيمِ

### **Assalamu alaikum Warahmatullahi Wabarakatuh**

Segala puji syukur penulis panjatkan kehadiran Allah SWT Yang Maha Pengasih dan Maha Penyayang karena atas berkat rahmat dan karunia-Nya sehingga skripsi ini dapat terwujud sebagaimana adanya, meskipun masih jauh dari kesempurnaan dikarenakan terbatasnya ilmu dan kemampuan penulis. Selanjutnya shalawat dan taslim semoga tercurah selalu keharibaan junjungan kita Nabi Muhammad SAW, keluarga dan sahabat-sahabatnya.

Selesainya skripsi ini, merupakan hasil dari usaha dan kerja keras yang mendapat berkah dan rahmat-Nya yang penulis terima melalui bantuan dari banyak orang yang telah berjasa dalam proses penyusunan skripsi ini.

Oleh karena itu penulis dengan penuh kerendahan hati mengucapkan terimakasih dan penghargaan yang sebesar-besarnya kepada Bapak Prof. DR. Gemini Alam, M.Si., Apt. selaku pembimbing utama dan Bapak Abdul Rahim, S.Si., M.Si., Apt selaku pembantu pembimbing serta Ibu Gemy Nastity Handayani, S.Si., M.Si., Apt selaku Ketua Jurusan Farmasi UIN Alauddin yang banyak memberikan bantuan dan penghargaan serta meluangkan waktu, tenaga dan pikirannya dalam membimbing penulis sejak awal perencanaan penelitian sampai selesainya penyusunan skripsi ini.

Terima kasih pula penulis sampaikan kepada Dekan Fakultas Ilmu Kesehatan UIN Alauddin, Pembantu Dekan, Bapak/ Ibu Dosen Jurusan Farmasi UIN Alauddin, dan Staf Tata Usaha atas bimbingan dalam menyelesaikan masalah akademik.

Pada kesempatan ini penulis juga mengucapkan terimakasih yang tak terhingga kepada Ayahanda tercinta H. Abd. Rahim dan Ibunda tercinta Hj. Rosmani yang senantiasa menyebut nama penulis disetiap doa-doa beliau dan tak pernah lelah dengan doa dan restunya sehingga penulis dapat menyelesaikan studi. Terima kasih kepada saudara- saudaraku, kakak- kakakku tercinta Hj. Hastuti, Ilham SE, Hj. Fitriani, Irfan atas segala pertolongan dan motivasinya. Adik-adikku Amhie, Ahmad, Nhiya dan arham dan segala bantuan Sunandar, S.Pd.

Terkhusus pada teman seperjuangan di Lab. Farmakognosi-Fitokimia UIN Alauddin Nila, Vina, Amma, Budi dan Hamdan, Kak Armis S.Farm, Kak cudi S.Farm, serta saudara-saudariku Yudi, Awal, Ashrul, Dj, Anti, Asriana sulatan, kebersamaan ini tidak akan terlupakan.

Makassar, Desember 2010

Penulis

## DAFTAR ISI

HALAMAN JUDUL .....	i
HALAMAN PERNYATAAN KEASLIAN SKRIPSI .....	ii
HALAMAN PENGESAHAN .....	iii
KATA PENGANTAR .....	iv
DAFTAR ISI .....	vi
DAFTAR TABEL .....	ix
DAFTAR GAMBAR .....	x
DAFTAR LAMPIRAN .....	xi
ABSTRAK .....	xii
ABSTRACT .....	xiii
<b>BAB I PENDAHULUAN</b> .....	<b>1 – 4</b>
A. <i>Latar Belakang</i> .....	1
B. <i>Rumusan Masalah</i> .....	3
C. <i>Tujuan dan Kegunaan Penelitian</i> .....	4
<b>BAB II TINJAUAN PUSTAKA</b> .....	<b>5 – 21</b>

A. <i>Uraian Tumbuhan daun waru</i> .....	5
1. Klasifikasi .....	5
2. Nama daerah .....	5
3. Morfologi .....	5
4. Kandungan Kimia dan Kegunaan .....	6
B. <i>Uraian Artemia Salina Leach</i> .....	7
1. Klasifikasi .....	7
2. Morfologi .....	7
C. <i>Ekstraksi, isolasi dan identifikasi komponen kimia</i> .....	9
1. Ekstraksi .....	9
2. Isolasi menggunakan teknik kromatografi .....	12
3. Metode Identifikasi .....	14
D. <i>Metode Brine Shrimp Lethality Test</i> .....	17
E. <i>Tinjauan Islam tentang penelitian tanaman obat</i> .....	18
<b>BAB III METODOLOGI PENELITIAN</b> .....	22–27
A. <i>Alat dan Bahan</i> .....	22
B. <i>Penyiapan Sampel</i> .....	22
1. Pengambilan Sampel .....	22
2. Pengolahan Sampel .....	22
C. <i>Ekstraksi Sampel</i> .....	23

D. <i>Uji Toksisitas Dengan Metode BST</i> .....	23
1. <i>Penyiapan Larva Udang</i> .....	23
2. <i>Pembuatan Konsentrasi Sampel dan Kontrol</i> .....	24
3. <i>Pelaksanaan Uji</i> .....	24
E. <i>Fraksinasi Komponen Kimia</i> .....	25
1. <i>Penyiapan Kromatografi Kolom Cair Vakum</i> .....	25
2. <i>Pemisahan Komponen Kimia</i> .....	25
F. <i>...Identifikasi Senyawa Bioaktif</i> .....	26
<b>BAB IV HASIL DAN PEMBAHASAN</b> .....	28– 35
A. <i>Hasil Penelitian</i> .....	28
B. <i>Pembahasan</i> .....	32
<b>BAB V PENUTUP</b> .....	35
A. <i>Kesimpulan</i> .....	35
B. <i>Saran</i> .....	35
<b>KEPUSTAKAAN</b> .....	36
<b>LAMPIRAN – LAMPIRAN</b> .....	38
<b>DAFTAR RIWAYAT HIDUP</b> .....	51



**DAFTAR TABEL**

Nomor	Halaman
1. Hasil uji toksisitas hasil fraksinasi ekstrak n-heksan dan metanol daun <i>Hibiscus tiliaceus</i> terhadap larva <i>A. salina</i>	29
2. Hasil uji toksisitas hasil fraksinasi dari fraksi D ekstrak metanol daun <i>Hibiscus tiliaceus</i> terhadap larva <i>A. salina</i>	31
3. Hasil uji identifikasi fraksi D pada lempeng KLT terhadap beberapa penampak bercak	31



**DAFTAR GAMBAR**

Nomor	Halaman
1. Siklus hidup <i>Artemia salina</i> Leach	47
2. Profil kromatogram hasil ekstrak metanol dan n-heksan daun <i>Hibiscus tiliaceus</i>	48
3. Profil kromatogram hasil kromatografi kolom cair vakum fraksi D ekstrak metanol daun <i>Hibiscus tiliaceus</i>	30
4. Profil kromatogram hasil uji identifikasi pada fraksi D dengan berbagai pereaksi penampak noda	49
5. Foto daun waru ( <i>Hibiscus tiliaceus</i> L)	50
6. Foto tanaman waru ( <i>Hibiscus tiliaceus</i> L)	50

**DAFTAR LAMPIRAN**

Nomor	Halaman
1. Skema kerja	38
2. Pelaksanaan uji <i>Brine Shrimp Lethality Test</i>	49
3. Hasil uji toksisitas ekstrak n-heksan dan metanol Daun waru terhadap larva udang <i>Artemia salina</i> Leach	40
4. Hasil uji toksisitas ekstrak hasil fraksinasi ekstrak metanol daun <i>Hibiscus tiliaceus</i> terhadap larva udang <i>A. salina</i>	41
5. Daftar Probit	42
6. Data hasil perhitungan $LC_{50}$ ekstrak metanol daun <i>Hibiscus tiliaceus</i> menurut metode grafik probit log-konsentrasi	43
7. Foto daun waru ( <i>Hibiscus tiliaceus</i> L)	50
8. Foto tanaman waru ( <i>Hibiscus tiliaceus</i> L)	50

## ABSTRAK

Nama Penyusun : Hastina

NIM : 70100106076

Judul Skripsi : “Skrining Toksisitas Ekstrak Daun Waru (*Hibiscus tiliaceus* L) dengan Metode *Brine Shrimp Lethality Test*”

---

Waru (*Hibiscus tiliaceus* L) merupakan salah satu jenis tumbuhan obat yang masih jarang digunakan masyarakat. Penelitian ini bertujuan untuk mengetahui efek toksik dari ekstrak daun waru terhadap larva *Artemia salina* Leach. 300 g daun waru diekstraksi secara maserasi dengan n-heksan selanjutnya ampas diekstraksi kembali dengan metanol. Ekstrak yang diperoleh diuji toksisitasnya dengan metode *Brine Shrimp Lethality Test*. Hasil penelitian menunjukkan ekstrak metanol paling toksik terhadap larva *A. salina* dengan  $LC_{50}$  78,24  $\mu\text{g/ml}$ . Ekstrak metanol difraksinasi dengan kromatografi kolom cair vakum diperoleh 5 fraksi gabungan yaitu fraksi A, B, C, D dan E. Fraksi D merupakan fraksi teraktif dengan nilai  $LC_{50}$  8,974  $\mu\text{g/ml}$ , dan diidentifikasi termasuk senyawa golongan triterpen.

Kata kunci : *Brine Shrimp Lethality Test* (BST), Daun Waru (*Hibiscus tiliaceus* L), Ekstrak Metanol.

**ABSTRACT**

Name of Writer : Hastina

Reg. No. : 70100106076

Title of Thesis : “Screening Toxicity Extract of Waru Leaves (*Hibiscus tiliaceus* L) with *Brine Shrimp Lethality Test* Method”

---

Waru (*Hibiscus tiliaceus* L.) is one type of plant medicines is still rarely used in society. This study aims to determine the toxic effects of hibiscus extract on larvae of *Artemia salina* Leach. 300 g leaves waru was extracted by maceration with n-hexane, then the pulp was extracted again with methanol. Extracts obtained toxicity test with *Brine Shrimp Lethality Test*. The results showed methanol extract of the most toxic to the larvae of *A. salina* LC50 78.24 µg/ml. Methanol extract was fractionated by vacuum liquid column chromatography fraction 5 obtained by a combination of fractions A, B, C, D and E. Fraction D is the most active fraction with LC50 value of 8.974 µg/ml, and identified including triterpene compound group.

Key words: *Brine Shrimp Lethality Test* (BST), the leaves of waru (*Hibiscus tiliaceus* L), the methanol extract.

## BAB I PENDAHULUAN

### ***A. Latar Belakang***

Kutipan Sabda Rasulullah SAW “ ... Obat yang diketahui oleh orang yang mengetahui & tidak diketahui oleh orang yang tidak mengetahui”. Memberikan motivasi bagi para dokter atau farmasis muslim untuk terus melakukan penelitian guna menemukan obat – obat bagi berbagai penyakit. Obat yang benar – benar efektif, tepat, dan manjur. Lebih dari itu, juga diserukan untuk menciptakan obat – obat baru yang lebih baik daripada obat – obat yang telah ada sebelumnya (Ahmad 2009, 19).

Indonesia sangat kaya dengan tumbuhan obat yang dimanfaatkan untuk obat tradisional dan telah lama digunakan secara empirik yang memberi manfaat dalam meningkatkan kesehatan tubuh dan pengobatan berbagai penyakit (Wibisana, 1990). Salah satu tumbuhan obat yang digunakan oleh masyarakat adalah waru (*Hibiscus tiliaceus* L) (Dalimartha, 2007).

Dalam pengobatan tradisional atau secara empiris *Hibiscus tiliaceus* L. yang di Indonesia dikenal dengan waru atau baru, akar waru digunakan sebagai pendingin bagi sakit demam, daun waru membantu pertumbuhan rambut, sebagai obat batuk, obat diare berdarah/berlendir, amandel. Bunga digunakan untuk obat trakhoma dan masuk angin (Martodisiswojo dan Rajakwangun, 1995). Efek bahan alam erat hubungannya dengan senyawa kimia yang terkandung. Pada bunga mengandung antosianin, 3 isokuersitrin, jiperin, hiperosida, rutin, kuersetin-4-glukosida, spireoside, kuersimeritrin, sianidin 3,5-diglikosida,

sianidin-3-rutinoside-5-glukosida. Daunnya mengandung saponin, flavonoid dan polifenol. Sedangkan akarnya mengandung saponin, flavonoid dan tannin (Heyne K, 1987).

Pada tahun 2006, Chen berhasil mengisolasi senyawa aktif yang terkandung dalam ekstrak kulit batang waru (*Hibiscus tiliaceus*) serta menguji sitotoksitasnya pada sel kanker kolon HT-29. IC<sub>50</sub> yang diperoleh dari uji sitotoksitas tersebut sangat poten yaitu < 4 µg/mL.

Peneliti sebelumnya (asri subekti) juga telah melakukan penelitian dengan menggunakan tanaman dari genus malvaceae yang lain *Hibiscus mutabilis* tentang uji aktivitas antibakteri ekstrak etanol daun waru landak (*Hibiscus mutabilis* L) terhadap staphylococcus aureus dan escherichia coli Serta Brine Shrimp Lethality Test. Adanya persamaan genus tersebut tidak menutup kemungkinan adanya kandungan senyawa dan khasiat yang sama.

Metode *Brine Shrimp Lethality Test* merupakan salah satu metode bioassay yang dipertimbangkan sebagai uji pendahuluan toksisitas dan digunakan untuk mendeteksi racun jamur, toksisitas ekstrak tanaman, logam berat, pestisida, dan uji sitotoksitas bahan pembuatan gigi (Khrisnaraju, 2006, 4:115-125). Metode ini sering digunakan untuk praskrining terhadap senyawa aktif yang terkandung di dalam ekstrak tanaman karena murah, mudah (tidak perlu kondisi aseptis) dan dapat dipercaya. Lebih dari itu larva udang ini juga digunakan untuk praskrining terhadap senyawa-senyawa yang diduga berkhasiat sebagai antitumor. Dengan kata lain, uji ini mempunyai korelasi positif dengan potensinya sebagai antikanker (Sukardiman dkk). Sifat sitotoksik dapat diketahui berdasarkan jumlah

kematian larva pada konsentrasi tertentu. Suatu ekstrak dikatakan toksik jika memiliki nilai  $LC_{50}$  kurang dari 1000  $\mu\text{g/ml}$  setelah waktu 24 jam.

Berdasarkan uraian di atas, maka akan dilakukan penelitian dengan mengekstraksi komponen kimia daun waru (*Hibiscus tiliaceus*) dengan menggunakan pelarut n-heksan dan metanol. Selanjutnya akan dilakukan fraksinasi dan uji toksisitas menggunakan metode Brine Shrimp Lethality Test.

### **B. Rumusan Masalah**

Berdasarkan uraian yang telah dipaparkan, maka yang menjadi rumusan masalah dalam penelitian ini adalah:

1. Ekstrak daun waru (*Hibiscus tiliaceus* L) manakah yang kandungan kimianya paling toksik terhadap larva *Artemia salina* Leach.
2. Berapakah nilai  $LC_{50}$  ekstrak n-heksan, ekstrak metanol, dan hasil fraksinasi ekstrak teraktif daun waru.

### **C. Maksud Penelitian**

Untuk mengetahui toksisitas terhadap larva *Artemia salina* Leach.

### **D. Tujuan Penelitian**

1. Untuk mengetahui efek toksisitas dari ekstrak daun waru (*Hibiscus tiliaceus* L) Terhadap larva udang (*Artemia salina* Leach).
2. Untuk melakukan skrining komponen kimia ekstrak daun waru yang memiliki efek toksik Terhadap larva udang (*Artemia salina* Leach).



### ***E. Manfaat Penelitian***

Manfaat dari penelitian ini adalah untuk menambah data ilmiah tentang toksisitas dari ekstrak daun waru (*Hibiscus tiliaceus* L)



## BAB II

### TINJAUAN PUSTAKA

#### A. *Uraian Tumbuhan Waru*

##### 1. *Klasifikasi*

Divisi	: Spermatophyta
Anak divisi	: Gymnospermae
Kelas	: Dikotiledoneae
Anak kelas	: Apetalae
Bangsa	: Malvales
Suku	: Malvaceae
Marga	: Hibiscus
Jenis	: <i>Hibiscus tiliaceus</i> L (Gembong, 2004).

##### 2. *Nama Daerah*

Bauk (melayu)- Melanding (bangka)- Waru laut (sunda)- Waru lengis (jawa)- Waru, Baru (makassar), Balebbirang, Paru (bugis) dan Papatale (maluku) (Heyne K, 1987).

##### 3. *Morfologi*

Tumbuhan tropis berbatang sedang, terutama tumbuh di pantai yang tidak berawa atau di dekat pesisir, waru tumbuh liar di hutan dan di ladang, kadang-kadang di tanam di pekarangan atau di tepi jalan sebagai pohon pelindung. Pada tanah yang subur, batangnya lurus, tetapi pada tanah yang tidak subur batangnya tumbuh membengkok, pecabangan dan daun-daunnya lebih besar (Heyne K, 1987).

Merupakan pohon dengan tinggi mencapai 15 m. Batang berkayu, berbentuk bulat, bercabang, dan berwarna coklat. Daun bertangkai, tunggal dan berbentuk jantung atau bundar telur, pertulangan menjari, bagian bawah berambut abu-abu, dan berwarna hijau, bunga tunggal, bertajuk delapan sampai sebelas, panjang kelopak 2,5 cm, mahkota berbentuk lepas dengan panjang 5-7 cm, pangkal bagian dalam berwarna kuning dengan noda ungu, benang sari berlekatan, kepala sari berwarna kuning, putik berwarna coklat kehitaman, bakal buah beruang lima dan berwarna putih kekuningan. Biji berukuran kecil dan berwarna coklat muda. Kulit kayu berserat dan bisa digunakan untuk membuat tali. Akar tunggang dan berwarna putih kekuningan (Heyne K, 1987).

#### **4. Kandungan Kimia**

Daun mengandung saponin, flavonoid, dan polifenol. Sedangkan akarnya mengandung saponin, flavonoid dan tanin (Heyne K, 1987).

#### **5. Kegunaan**

Berkhasiat sebagai obat TBC paru-paru, demam, bisul, penyubur rambut rontok, sebagai antiradang, antitoksik, peluruh dahak, peluruh kencing, penurun panas dan peluruh haid (Heyne K, 1987).

## **B. Uraian *Artemia Salina Leach***

### **1. Klasifikasi**

Filum	: Arthropoda
Kelas	: Crustaceae
Subkelas	: Branchiopoda
Bangsa	: Anostraca
Suku	: Artemiidae
Marga	: Artemia
Jenis	: <i>Artemia salina</i> Leach (Mudjiman 1988)

### **2. Morfologi**

*Artemia* merupakan kelompok udang-udangan dari phylum Arthropoda. *Artemia* hidup di danau-danau garam (berair asin) yang ada di seluruh dunia. Udang ini toleran terhadap selang salinitas yang sangat luas, mulai dari nyaris tawar hingga jenuh garam. Apabila kadar garam kurang dari 6 % telur *Artemia* akan tenggelam sehingga telur tidak bisa menetas, sedangkan apabila kadar garam lebih dari 25 % telur akan tetap berada dalam kondisi tersuspensi, sehingga dapat menetas dengan normal (Purwakusuma,2009)

Tingkat hidup *Artemia salina* Leach mengalami beberapa tingkatan, tetapi secara jelas dapat dilihat dalam 3 bentuk yang sangat berlainan yaitu bentuk telur, nauplius (larva) dan *artemia* dewasa.

Secara berkala, pada saat air laut atau danau menguap, partikel-partikel yang berwarna coklat, berdiameter sekitar 0,2-0,3 mm akan naik ke permukaan, oleh angin akan dibawa hanyut ke darat. Partikel tersebut merupakan telur-telur yang inaktif atau tidur dari *Artemia salina*. Sepanjang telur-telur tersebut terdehidrasi dan dalam keadaan diapauze, akan memiliki ketahanan dan kestabilan dalam penyimpanan yang lama.

Jika telur-telur tersebut (yang embrionya dalam keadaan diapauze) direndam ke dalam larutan bergaram (air laut), telur akan menyerap air laut hingga mengembang. Proses penyerapan ini berlangsung secara hiperosmotik yaitu adanya tekanan osmose di dalam telur yang lebih tinggi daripada diluarnya. Setelah telur mengembang dan metabolisme berlangsung terus, maka mulailah cangkang telur pecah. Untuk mencapai tingkatan ini dibutuhkan waktu sekitar 15 jam. Terjadinya pemecahan cangkang telur yang keras itu dibantu oleh kegiatan enzim yaitu enzim penetasan pada pH lebih dari 8. Sekitar 17 jam perendaman, embrio yang keluar dari cangkang yang masih dibungkus oleh selaput penetasan tumbuh terus hingga akhirnya keluar dari selaputnya menjadi makhluk hidup baru, yaitu sebagai burayak, tingkatan nauplius (larva). Sampai disini kira-kira telah memakan waktu 19 jam, hingga rata-rata berkisar antara 24-36 jam. Dalam perkembangan selanjutnya, burayak mengalami metamorfosis. Pada tingkatan Instar I, kandungan energi masih cukup tinggi. Sekitar 24 jam kemudian, mereka sudah berubah menjadi instar II mulai mempunyai mulut, saluran pencernaan dan dubur. Oleh karenanya mereka mulai mencari makanan. Demikian seterusnya sampai instar XV.

Setelah itu berubah menjadi artemia dewasa. Proses ini biasanya berlangsung 1-3 minggu.

Tubuh terbagi atas bagian kepala, dada, dan perut. Pada bagian kepala terdapat 2 tangkai mata, 2 antena dan 2 antenula. Dada terbagi atas 11 segmen yang masing-masing mempunyai sepasang kaki renang, sedangkan perut terbagi atas 8 segmen. *Artemia salina* dewasa bentuknya telah sempurna.

Reproduksi *Artemia salina* dapat dengan bertelur atau dengan melahirkan anak. Pergantian reproduksi ini dimungkinkan oleh jumlah klorofil dalam makanannya dan faktor oksigen dalam lingkungan. Konsentrasi oksigen yang rendah dan klorofil yang tinggi dalam makanannya menyebabkan reproduksi dengan telur, dan sebaliknya akan menyebabkan reproduksi dengan melahirkan anak (Mudjiman 1988, 15-25).

Kandungan kimia yang terdapat dalam tubuh *Artemia salina* adalah protein dan asam lemak yang tinggi. Nilai nutrisi Artemia dewasa mempunyai keunggulan, yaitu kandungan proteinnya meningkat dari rata-rata 47 % pada nauplius menjadi 60 % pada Artemia dewasa yang telah dikeringkan (Gebon,2009).

### **C. Ekstraksi, Fraksinasi dan Identifikasi Senyawa Bioaktif**

#### **1. Ekstraksi**

Proses untuk mendapatkan ekstrak disebut ekstraksi, yaitu penyarian zat berkhasiat atau zat aktif dari bagian tanaman obat, hewan dan beberapa jenis ikan termasuk biota laut (Dirjen POM 1986).

Ragam ekstraksi yang tepat sudah tentu bergantung pada tekstur dan kandungan air bahan tumbuhan yang diekstraksi dan pada jenis senyawa yang diisolasi. Umumnya kita perlu ‘membunuh’ jaringan tumbuhan untuk mencegah terjadinya oksidasi enzim atau hidrolisis. Bila ampas jaringan, pada ekstraksi ulang, sama sekali tak berwarna hijau lagi, dapat dianggap semua senyawa berbobot molekul rendah telah terekstraksi (Harborne,1987, 6).

**a. Tujuan Ekstraksi**

Tujuan ekstraksi adalah untuk menarik komponen kimia dari tanaman. Ekstrak adalah senyawa aktif dari tanaman atau jaringan hewan, dengan menggunakan pelarut yang selektif. Proses ekstraksi ini berdasarkan pada kemampuan pelarut organik untuk menembus dinding sel dan masuk dalam rongga sel yang mengandung zat aktif (Dirjen POM,1986).

**b. Jenis-Jenis Ekstraksi**

Proses ekstraksi dapat dilakukan secara panas dan secara kering. Ekstraksi secara panas yaitu dengan metode refluks dan destilasi uap air, sedangkan ekstraksi dingin yaitu dengan maserasi, perkolasi dan soxhletasi (Sudjadi,1988, 60)

*c. Ekstraksi secara Maserasi*

Istilah *maceration* berasal dari bahasa latin *macerare*, yang artinya merendam (Ansel,1989). Maserasi merupakan jenis ekstraksi yang sangat sederhana yang dilakukan dengan cara merendam bahan simplisia dalam cairan penyari. Umumnya zat aktif yang terkandung dalam tanaman maupun hewan lebih larut dalam pelarut organik. Proses terekstraksinya zat aktif dalam tanaman adalah sebagai berikut, pelarut organik akan menembus dinding sel dan masuk kedalam rongga sel tanaman atau hewan yang mengandung zat-zat aktif. Zat –zat aktif tersebut akan terlarut sehingga akan terjadi perbedaan konsentrasi antara larutan zat aktif di dalam sel dan pelarut organik diluar sel. Maka larutan terpekat akan berdifusi keluar sel, dan proses ini berulang terus sampai terjadi kesetimbangan antara konsentrasi zat aktif di dalam dan di luar sel (Dirjen POM, 1986).

Maserasi dilakukan dengan memasukkan 10 bagian simplisia dengan derajat halus yang cocok ke dalam bejana, kemudian dituangi dengan cairan penyari 75 bagian, ditutup dan dibiarkan selama 5 hari, terlindung dari cahaya sambil sesekali diaduk (Dirjen POM, 1986).

Lamanya waktu maserasi berbeda-beda tergantung pada sifat atau ciri campuran serbuk atau pelarut. Lamanya harus cukup supaya dapat memasukisemua rongga dari struktur serbuk dan melarutkan semua zat yang mudah larut. Lamanya maserasi bisa memerlukan waktu beberapa jam atau beberapa hari untuk ekstraksi yang optimum.



## ***2. Fraksinasi dengan Kromatografi Kolom Cair Vakum***

Kromatografi adalah suatu metode fisik, dimana komponen-komponen yang dipisahkan didistribusikan diantara 2 fasa, salah satu fasa tersebut adalah fasa stasioner dengan permukaan yang luas, yang lainnya sebagai fluida yang mengalir lembut di sepanjang landasan stasioner. Dalam semua teknik kromatografi, zat-zat terlarut yang dipisahkan bermigrasi sepanjang kolom, dan tentu saja dasar pemisahan terletak dalam laju perpindahan sebuah zat terlarut sebagai hasil dua faktor, yang satu cenderung menggerakkan zat terlarut itu, dan yang lain menahannya (Jr, R.A Day dan Underwood, A.L 2002)

Solut akan terelusi menurut perbandingan distribusinya. Jika perbedaan perbandingan distribusi solut cukup besar maka campuran-campuran solut akan mudah dan cepat dipisahkan. Solut yang tidak tertahan akan bermigrasi dengan kecepatan yang sama dengan fase gerak, karena perbandingan distribusi dan faktor retensinya sama dengan fase gerak. Nilai minimum  $R_f$  adalah 0 dan ini teramati jika solut tertahan pada posisi titik awal di permukaan fase diam (Rahman, A 2007).

Kromatografi cair vakum memiliki kekeuatan melarutkan yang bagus, mudah diaplikasikan dalam kromatografi skala besar (sampai 100 g) dan cepat. Teknik ini ekonomis dan secara signifikan mengurangi penggunaan pelarut dan jumlah silika yang digunakan. Artinya setiap komponen akan terdapat di sedikit fraksi dan mengurangi tercampurnya setiap fraksi jika diamati (Pedersen, D.S., Rosenbohm 2009).

Kromatografi kolom cair vakum menggunakan corong Buchner kaca masir atau kolom pendek dan dapat pula menggunakan kolom yang lebih panjang. Kolom kromatografi dikemas kering (biasanya dengan penjerap KLT 10-40 mikrometer) dalam keadaan vakum agar diperoleh kerapatan kemasan maksimum. Vakum dihentikan, pelarut yang kepolarannya rendah dituangkan ke permukaan penyerap lalu divakumkan lagi. Kolom dihisap sampai kering dan siap digunakan. Sampel dilarutkan dalam pelarut yang cocok kemudian dimasukkan pada bagian atas kolom atau pada lapisan prapenyerap (tanah diatomae, celite) dan dihisap perlahan-lahan ke dalam kemasan dengan menvakumkannya. Kolom dielusi dengan campuran pelarut yang cocok, mulai dengan pelarut yang kepolarannya rendah lalu kepolaran ditingkatkan, kolom dihisap sampai kering pada setiap pengumpulan fraksi. Oleh karena itu kromatografi cair vakum menggunakan tekanan rendah untuk meningkatkan laju aliran fase gerak (Hostettmann, K., M. Hostettmann dan A. Marston 1985).

### **3. Identifikasi Senyawa Bioaktif**

Sebelum melakukan isolasi terhadap suatu senyawa kimia yang diinginkan dalam suatu tumbuhan maka perlu dilakukan identifikasi pendahuluan kandungan senyawa metabolit sekunder yang ada pada masing-masing tumbuhan, sehingga dapat diketahui kandungan senyawa yang ada secara kualitatif dan mungkin juga secara kuantitatif golongan senyawa yang dikandung oleh tumbuhan tersebut (Darwis,2000, 4)

Pada identifikasi suatu kandungan tumbuhan, setelah kandungan itu diisolasi dan dimurnikan, pertama-tama harus kita tentukan dahulu

golongannya, kemudian barulah ditentukan senyawa dalam golongan tersebut. Sebelum itu, keserbasamaan senyawa tersebut harus diperiksa secara cermat, artinya senyawa harus membentuk bercak tunggal dalam beberapa sistem KLT dan/ atau KKt (Harborne, 1987).

Terdapat berbagai kemungkinan untuk deteksi senyawa tanpa warna pada kromatogram. Deteksi paling sederhana adalah jika senyawa menunjukkan penyerapan di daerah UV gelombang pendek (radiasi utama pada kira-kira 254 nm) atau jika senyawa itu dapat dieksitasi ke fluoresensi radial UV gelombang pendek dan/atau gelombang panjang (365 nm). Jika dengan kedua cara itu senyawa tidak dapat dideteksi, harus dicoba dengan pereaksi kimia; pertama tanpa dipanaskan, kemudian bila perlu dengan dipanaskan (Stahl, E 1985, 13).

Kromatografi lapis tipis merupakan suatu cara pemisahan dengan adsorpsi pada lapisan adsorben. Penggunaannya telah meluas dan telah diakui merupakan cara pemisahan yang baik, khususnya untuk kegunaan analisis kualitatif. Ini juga dapat digunakan untuk memisahkan berbagai senyawa seperti ion-ion anorganik, dan senyawa-senyawa organik sintetis (Adnan M, 1997).

Kromatografi berguna dalam fraksinasi, tidak hanya sebagai proses akhir dari pemurnian sejumlah kecil senyawa yang hampir murni, tetapi juga sebagai metode untuk mendesain tipe-tipe pemisahan kolom serta memonitor komposisi fraksi yang diperoleh dari proses-proses fraksinasi lainnya (Hughton, Peter, J., Rahman, A., 1998).

Pada semua prosedur kromatografi, kondisi optimum untuk suatu pemisahan merupakan hasil kecocokan antara fase diam dan fase gerak. Dalam KLT, fase diam harus mudah didapat. Pada umumnya sebagai fase diam digunakan silika gel. Fase diam dikelompokkan berdasarkan sifat kimianya, dapat digolongkan senyawa organik dan anorganik. Dan sebagai fase gerak digunakan sistem pelarut campuran dua atau lebih cairan untuk memodifikasi kepolaran dan pH fase gerak (Sudjadi, 1988). Pemilihan sistem pelarut yang tidak tepat akan menyebabkan tidak tercapainya pemisahan atau bahkan sampel tidak boleh kembali dari kolom kromatografi (Salituro, G.M., Dufresne, C., 1998).

Pemisahan komponen kimia yang dipisahkan dengan kromatografi lapis tipis tergantung pada jenis pelarut, zat penjerap dengan sifat daya serap masing-masing komponen. Komponen yang terlarut akan terbawa oleh fase gerak dengan kecepatan pemindahan yang berbeda-beda. Perbandingan kecepatan Bergeraknya komponen terlarut dalam fase gerak (pelarut) adalah dasar untuk mengidentifikasi komponen kimia yang dipisahkan. Perbandingan kecepatan ini dinyatakan dalam  $R_f$  (retardation factor) dengan persamaan :

$$R_f = \frac{\text{jarak yang ditempuh oleh senyawa dari titik asal}}{\text{jarak yang ditempuh oleh larutan pengembang dari titik asal}}$$

Beberapa faktor yang mempengaruhi harga  $R_f$ , antara lain :

1. Struktur kimia dari senyawa yang dipisahkan
2. Ukuran partikel penjerap
3. Derajat keaktifan lapisan penjerap
4. Kemurnian dan konsentrasi pelarut

5. Tabel dan kerataan lapisan penjerap
6. Kejenuhan ruang elusi
7. Terdapatnya pengotoran pada ekstrak
8. Jumlah cuplikan yang digunakan
9. Perbandingan eluen
10. Suhu
11. Keseimbangan

Harga  $R_f$  merupakan karakteristik pada KLT. Harga ini merupakan kecepatan migrasi suatu senyawa pada kromatogram dan pada kondisi konstan merupakan besaran karakteristik dan reproduksibel.

Sistem pelarut dari KLT dapat dipilih dari pustaka, tetapi lebih sering kita mencoba-coba saja karena waktu yang diperlukan sebentar. Pemilihan sistem pelarut atas dasar like dissolves like berarti untuk memisahkan sampel yang bersifat nonpolar digunakan sistem pelarut nonpolar. Proses pengembangan akan lebih baik bila ruangan pengembangan tersebut telah jenuh dengan uap sistem pelarut. Hal ini dapat tercapai dengan meletakkan kertas filter pada dinding ruangan dengan dasar kertas tersebut tercelup pada sistem pelarutnya.

Visualisasi dimaksudkan untuk melihat komponen penyusun yang sudah terpisah setelah proses pengembangan yaitu dengan "charing" atau dengan penyemprotan dengan menggunakan reagensia tertentu (mis:  $H_2SO_4$  pekat, uap amonia) (Adnan, M., 1997).

#### **D. Uji Toksisitas Dengan Metode Brine Shrimp Lethality Test (BST)**

Belakangan ini telah banyak pengujian tentang toksisitas yang dikembangkan untuk pencarian produk alam yang potensial sebagai bahan antineoplastik. Metode pengujian tersebut antara lain *Simple Branch-Top Bioassay* (terdiri dari *Brine Shrimp Lethality test*, *Lemna Minor Bioassay* dan *Crown-Gall Potato disc bioassay*) dan pengujian pada sel telur Babi. Pengujian efek toksik dengan larva udang *Artemia salina* dihitung dengan metode LC<sub>50</sub> yang mana kematian setelah 6 jam pemaparan dimasukkan dalam kategori LC<sub>50</sub> akut dan pemaparan setelah 24 jam digolongkan LC<sub>50</sub> kronis, dan dalam pengerjaannya biasanya digunakan LC<sub>50</sub> setelah 24 jam mengingat kelarutan ekstrak yang sukar larut membutuhkan waktu yang lebih panjang (McLaughlin 1991, 2: 107-110).

Metode ini sering digunakan untuk praskrining terhadap senyawa aktif yang terkandung di dalam ekstrak tanaman karena murah, mudah (tidak perlu kondisi aseptis) dan dapat dipercaya. Sifat sitotoksik dapat diketahui berdasarkan jumlah kematian larva pada konsentrasi tertentu. Uji pendahuluan toksisitas digunakan untuk mengetahui toksin jamur, toksisitas ekstrak tanaman, logam berat, toksin *cyanobacteria*, pestisida, dan uji sitotoksitas bahan pembuatan gigi (Carballo, *et al.*, 2002).

Uji toksisitas menggunakan larva *A. salina* (*Brine shrimp lethallity test* = BST) sering dianalogkan dengan kemampuan suatu bahan obat yang memiliki efek antikanker. Metode ini disarankan untuk digunakan pada skrining senyawa bioaktif bahan alam karena menunjukkan adanya korelasi dengan metode sitotoksik *in vitro* lainnya. (Carballo, *et al.*, 2002).

Toksisitas didefinisikan sebagai kemampuan suatu zat untuk menimbulkan keracunan. Toksisitas merupakan suatu sifat relatif dari zat kimia dan sejauh menyangkut diri manusia secara langsung atau tidak langsung. Uji toksisitas dibagi 2 golongan yaitu uji toksisitas tak khas (akut, subkronis dan kronis) dan uji toksisitas khas yang meliputi potensi teratogenik, mutagenik dan karsinogenik.

Uji toksisitas akut dengan hewan uji *A. Salina* dapat digunakan sebagai uji pendahuluan pada penelitian yang mengarah ke uji sitotoksik, karena ada kaitan antara uji sitotoksik akut dengan uji sitotoksik jika harga  $LC_{50}$  dari toksisitas akut  $< 1000 \mu\text{g/mL}$  (Mayer et al.,1982).

#### ***E. Tinjauan Islam Mengenai Penelitian Tanaman Obat***

Ada sebagian orang yang menganggap agama tidak memiliki kepedulian terhadap kesehatan ummat manusia. Anggapan semacam ini didasari oleh pandangan bahwa agama hanya memperhatikan aspek-aspek rohaniah belaka, dan alpa terhadap aspek jasmaniah, anggapan seperti ini, seandainya benar ditemui dalam ajaran agama lain, namun tidak dibenarkan dalam ajaran agama Islam. Sebab pada kenyataannya, Islam merupakan agama yang memperhatikan dua sisi kebaikan; kebaikan duniawi dan kebaikan ukhrawi. Al-Qur'an dan sunnah Nabi telah memberikan perhatian yang semestinya terhadap kesehatan manusia, baik kesehatan fisik dan jiwanya (Al-Qaradhawi 2001, 157-158).

Kesehatan merupakan salah satu hak bagi tubuh manusia “demikian sabda Nabi SAW. Karena kesehatan merupakan hak bagi manusia, sesuatu yang sesuai dengan fitrah manusia maka Islam menegakkan perlunya istiqomah memantapkan dirinya dengan menegakkan agama Islam. Satu-satunya jalan dengan

melaksanakan perintah-perintah-Nya dan menjauhi larangan-Nya. Allah berfirman

يَا أَيُّهَا النَّاسُ قَدْ جَاءَكُمْ مَوْعِظَةٌ مِنْ رَبِّكُمْ وَشِفَاءٌ لِمَا فِي الصُّدُورِ وَهُدًى وَرَحْمَةٌ لِلْمُؤْمِنِينَ

Terjemahannya :

“Hai manusia, sesungguhnya telah datang kepadamu pelajaran dari Tuhanmu dan penyembuh-penyembuh bagi penyakit-penyakit (yang berada) dalam dada dan petunjuk dan rahmat bagi orang-orangnya yang beriman” (Q,S: Yunus 57).

Ungkapan “ Penyembuh bagi penyakit”, bisa bersifat umum, sehingga termasuk di dalamnya penyakit-penyakit mematikan dan berbagai penyakit lainnya. Allah sendiri telah menjadikan untuk penyakit tersebut obat-obatan yang dapat menyembuhkannya.

Islam sangat menghargai bentuk-bentuk pengobatan yang didasari oleh ilmu pengetahuan, penelitian, eksperimen ilmiah dan hukum sebab akibat. Pengobatan versi Rasulullah, adalah pengobatan yang merujuk pada ilmu pengetahuan dan eksperimen, bukan pada perkiraan dan fatamorgana belaka. Rasulullah SAW bersabda

مَنْ تَطَبَّبَ وَلَمْ يُعْلَمْ مِنْهُ طِبٌّ قَبْلَ ذَلِكَ فَهُوَ ضَامِنٌ

Terjemahannya:

Barang siapa yang mengobati, namun ia tidak menguasai ilmu pengobatan, maka ia harus bertanggung jawab (HR, Abu Daud).

Islam memberikan pengakuan dan penghargaan terhadap orang-orang yang memiliki spesialisasi dan pengalaman. Karena setiap ilmu ada perkaranya, dan setiap keterampilan ada ahlinya. Sehingga, tentu saja informasi dari orang



yang tahu berbeda dari orang yang tidak tahu. Muslim dan Ahmad meriwayatkan dari Jabir,

إِنَّ اللَّهَ لَمْ يَنْزِلْ دَاءً إِلَّا وَأَنْزَلَ لَهُ دَوَاءً، جَهْلُهُ مَنْ جَهْلَهُ وَعِلْمُهُ مَنْ عِلْمَهُ

Terjemahannya :

“Sesungguhnya Allah tidaklah menurunkan penyakit kecuali Dia turunkan pula obatnya bersamanya. (Hanya saja) tidak mengetahui orang yang tidak mengetahuinya dan mengetahui orang yang mengetahuinya.” (HR. Ahmad 1/377, 413 dan 453. Dan hadits ini dishahihkan dalam Ash-Shahihah no. 451)

Hadist ini menunjukkan diisyaratkan dan diperintahkannya berobat, Allah SWT menjadikan setiap penyakit ada obatnya. Hal ini mengandung anjuran dan dorongan kuat untuk terus melakukan pengkajian, penelitian dan penemuan obat-obatan yang efektif untuk mengobati penyakit (Ahmad, 2009).

Kebutuhan akan obat-obatan di era modern seperti sekarang sangat besar seiring munculnya berbagai macam penyakit yang belum ditemukan obatnya. Tumbuhan merupakan salah satu ciptaan Allah yang dapat digunakan sebagai obat.

Allah berfirman dalam Q,S lukman/31:10.

وَأَنْزَلْنَا لَنَا مِنَ السَّمَاءِ مَاءً فَأَنْبَتْنَا فِيهَا مِنْ كُلِّ زَوْجٍ كَرِيمٍ

Terjemahannya :

...Dan kami turunkan hujan dari langit, lalu kami tumbuhkan dari padanya segala macam tumbuh-tumbuhan yang baik.

Maka dari ayat diatas dapat disimpulkan bahwa Allah tidak menciptakan sesuatu tanpa manfaat, dalam hal ini adalah daun waru. Daun waru ini merupakan tumbuhan liar tapi Allah tidak menciptakannya dengan sia-sia, tumbuhan tersebut sangat bermanfaat bagi manusia, tapi harus dibarengi dengan ilmu pengetahuan karena bila memiliki ilmu pengetahuan, maka dari tumbuh-tumbuhan tersebut dapat dihasilkan sesuatu yang bermanfaat bagi kehidupan manusia. Allah berfirman dalam Q,S Al An'am, 59:

وَمَا تَسْقُطُ مِنْ وَرَقَةٍ إِلَّا يَعْلَمُهَا

Terjemahannya :

...dan tiada sehelai daun pun yang gugur melainkan Dia mengetahuinya

Ayat diatas menggambarkan bahwa tidak ada sehelai daun yang berguguran tanpa seizi-Nya, terlebih pada ciptaan-Nya tidak ada satupun ciptaan-Nya yang tidak memiliki manfaat.

Oleh karena itu, manusia harus senantiasa mengembangkan ilmu pengetahuannya seperti ilmu yang membahas tentang obat yang berasal dari alam, misalnya tumbuh-tumbuhan. Sehingga mampu memecahkan penyakit masyarakat modern tersebut (Djaelani).

## **BAB III**

### **METODE PENELITIAN**

#### **A. Alat dan Bahan**

##### **1. Alat- Alat yang Digunakan**

Aerator, cawan porselin, chamber, corong pisah, corong, erlenmeyer (*Pyrex*), gelas ukur, kompor listrik, lampu UV 254, 366 nm, mikropipet (*Socorex*), neraca analitik, oven, pipet ukur, rotavapor (IKA), sentrifuge (*K*), seperangkat alat kromatografi cair vakum, seperangkat alat uji BST, spatel besi, spoit, statif dan klem, timbangan kasar (*O'Hauss*), vial, vortex mixer (*K*), wadah maserasi.

##### **2. Bahan- Bahan yang Digunakan**

Air suling, lempeng silika gel GF<sub>254</sub> (*E.Merck*), metanol, NaCl, pereaksi AlCl<sub>3</sub> 5%, Dragendorf, FeCl<sub>3</sub> 5 %, H<sub>2</sub>SO<sub>4</sub> 10 %, kaca pembesar, n-heksan, ragi, sampel daun waru (*Hibiscus tiliaceus* L), silika gel 60 PF<sub>254</sub> (*E.Merck*).

#### **B. Penyiapan Sampel**

##### **1. Pengambilan Sampel**

Sampel daun waru (*Hibiscus tiliaceus* L) diambil dari Kabupaten Gowa, Sulawesi Selatan pada pagi hari. Daun yang diambil adalah daun yang sehat, tidak berjamur, dan tidak berwarna kuning.

## **2. Pengolahan Sampel**

Sampel yang telah dikumpulkan kemudian dibersihkan dari kotoran, lalu dicuci dengan air bersih. Setelah itu sampel dikeringkan dengan cara diangin-anginkan, terlindung dari sinar matahari kemudian dipotong-potong kecil dan diserbukkan.

### **C. Ekstraksi Sampel**

Sampel waru (*Hibiscus tiliaceus* L) yang telah kering ditimbang sebanyak 300 g dimasukkan ke dalam wadah maserasi, kemudian sampel dibasahi dengan pelarut dan didiamkan selama 1 jam lalu dituangi dengan pelarut n-heksan hingga sampel terendam semua. Wadah maserasi ditutup dan disimpan selama 24 jam di tempat yang terlindung sinar matahari langsung sambil sesekali diaduk, selanjutnya disaring, dipisahkan antara ampas dan filtrat. Ampas diekstraksi kembali dengan pelarut n-heksan. Hal ini dilakukan selama 3x24 jam. Filtrat yang diperoleh kemudian dikumpulkan dan diuapkan hingga diperoleh ekstrak n-heksan yang kental. Dengan cara yang sama, ampas diekstraksi kembali dengan pelarut metanol sehingga diperoleh ekstrak metanol. Masing-masing ekstrak diuji toksisitasnya dengan metode BST dan ekstrak yang paling aktif difraksinasi lebih lanjut.

### **D. Uji Toksisitas dengan Metode Brine Shrimp Lethality Test**

#### **1. Penyiapan Larva Udang**

Telur udang ditetaskan dalam wadah penetas dengan menggunakan air laut (pembuatannya menggunakan 38 g garam laut dalam 1 L air). Penetas dilengkapi dengan lampu sebagai sumber cahaya dan diberi aerator sebagai

oksigen dan menjaga agar telur tidak mengendap. Wadah yang digunakan berbentuk kerucut. Telur dimasukkan pada wadah dan akan menetas kira-kira 24 jam setelah ditaburkan. Larva yang digunakan dalam pengujian adalah larva yang berumur 48 jam.

## **2. Pembuatan Konsentrasi Sampel dan Kontrol**

Ekstrak metanol dan n-heksan daun waru (*Hibiscus tiliaceus* L) ditimbang sebanyak 30 mg. Ekstrak metanol dilarutkan dalam pelarut  $\text{CHCl}_3$ :Metanol(1:1) dan ekstrak n-heksan dilarutkan dalam  $\text{CHCl}_3$  masing-masing sebanyak 3 ml sehingga diperoleh konsentrasi 10 mg/ml sebagai stok. Dari stok tersebut dipipet ke dalam flakon masing-masing 5  $\mu\text{l}$ , 50  $\mu\text{l}$  dan 500  $\mu\text{l}$  menggunakan mikropipet sedang volume flakon total 5 ml untuk mendapatkan konsentrasi 10  $\mu\text{g/ml}$ , 100  $\mu\text{g/ml}$  dan 1000  $\mu\text{g/ml}$ . Untuk kontrol negatif dilakukan dengan memasukkan pelarut saja dengan volume terbesar 500  $\mu\text{l}$ . Dari uji toksisitas yang dilakukan diperoleh hasil bahwa ekstrak tang memiliki efek toksik baik yaitu ekstrak metanol. Tercantum pada tabel 1.

## **3. Pelaksanaan Uji**

Sepuluh ekor larva *Artemia* yang telah berumur 48 jam dimasukkan secara random ke dalam flakon yang telah berisi sampel uji dan dicukupkan air laut sampai volume 5 ml. Dibuat suspensi yeast 0,6 mg/ml dan ditambahkan ke dalam tiap flakon masing-masing 1 tetes sebagai makanan.

Setelah 24 jam jumlah larva yang hidup dihitung dengan bantuan kaca pembesar.

## ***E. Fraksinasi Komponen Kimia***

### **1. Persiapan Kolom Kromatografi Cair Vakum**

Kolom kromatografi cair vakum dibersihkan kemudian dipasang tegak lurus. Adsorben (silika gel 60 PF<sub>254</sub>) dimasukkan dalam kolom kemudian ditambahkan cairan pengelusi n-heksan, selanjutnya pompa vakum dijalankan hingga adsorben (silika gel) rapat.

### **2. Pemisahan Komponen Kimia**

Ekstrak metanol yang memiliki toksisitas paling besar ditimbang sebanyak 3 g. Kemudian ditimbang silika gel sebanyak 20 g. Ditambahkan sedikit silika gel dari penimbangan tadi dan metanol kemudian diaduk hingga homogen, didiamkan hingga kering. Setelah kering dimasukkan ke dalam kolom dan bagian atasnya ditutup dengan kertas saring.

Ekstrak metanol difraksinasi menggunakan kromatografi kolom cair vakum (KCV) memakai fase diam silika gel 60 PF<sub>254</sub> dan fase gerak dengan gradien kepolaran yang meningkat yaitu berturut-turut n-heksan, n-heksan:etil asetat (20:1), (15:1), (10:1), (5:1), (1:1), (1:5), etil asetat, etil asetat:metanol (1:1), metanol:asam asetat (1:1). Hasil fraksinasi diperoleh

12 fraksi. Masing-masing fraksi dimonitor komponen kimianya dengan KLT menggunakan fase diam silika gel GF<sub>254</sub> dan fase gerak n-heksan : etil asetat (2:1). Fraksi yang memiliki profil KLT yang sama digabung hingga diperoleh 5 fraksi yaitu fraksi A (fraksi 1 - 3), B (fraksi 4 -5), C (fraksi 6 - 7), D (fraksi 8 - 11) dan fraksi E (fraksi 12) . Masing-masing fraksi diuji toksisitasnya dengan metode BST. Fraksi D yang memiliki nilai toksisitas paling besar seperti tercantum pada tabel 2.

#### **F. Identifikasi Senyawa Bioaktif**

Fraksi dengan LC<sub>50</sub> paling rendah (Fraksi D) ditotolkan pada lempeng KLT kemudian dielusi dengan n-heksan:etil asetat (2:1), kromatogramnya disemprot dengan menggunakan pereaksi penampak noda sebagai berikut :

1. Pereaksi H<sub>2</sub>SO<sub>4</sub> 10 % : kromatogram dipanaskan pada 105 °C selama 5 menit dan diamati. Kebanyakan senyawa organik memberikan warna kuning, coklat, hitam.
2. Pereaksi Dragendorf : akan dihasilkan warna jingga dengan latar belakang kuning untuk senyawa golongan alkaloida.
3. Pereaksi FeCl<sub>3</sub> 5 % : akan dihasilkan warna hitam-biru atau hijau untuk senyawa golongan fenol.
4. Pereaksi Liebermann-Burchard : kromatogram terlebih dipanaskan, kemudian diamati di lampu UV 366. Munculnya noda berflouresensi

merah menunjukkan adanya triterpen, sedangkan munculnya warna hijau kebiruan menunjukkan adanya steroid.

5. Pereaksi  $\text{AlCl}_3$  5% : diamati di lampu UV, akan dihasilkan noda berfluoresensi kuning untuk senyawa golongan flavonoid.





## BAB IV

### HASIL DAN PEMBAHASAN

#### A. Hasil Penelitian

##### 1. Determinasi Tanaman

Hasil determinasi tumbuhan berdasarkan buku Flora of Java, diperoleh hasil sebagai berikut :

Famili : **Malvaceae**

1.a., 2.a., 3.b., 5b., ... **hibiscus**

***Hibiscus tiliaceus* L**

1.a. ***Hibiscus tiliaceus* (L.)**

##### 2. Ekstraksi dan Fraksinasi Sampel

Hasil maserasi 300 g daun waru (*Hibiscus tiliaceus* L) yang telah kering dengan metode maserasi diperoleh 20,7 g ekstrak n-heksan kental dan 24,9 ekstrak metanol kental.

##### 3. Uji BST (*Brine Shrimp Lethality Test*)

Skrining toksisitas ekstrak n-heksan dan ekstrak metanol daun waru dengan metode BST (*Brine Shrimp Lethality Test*) menggunakan larva *Artemia salina* Leach. dengan konsentrasi 10, 100, 1000 µg/ml diperoleh hasil seperti tercantum pada pada tabel 1.

Tabel 1. Hasil uji toksisitas ekstrak n-heksan dan ekstrak metanol daun waru dengan menggunakan metode BST

No	Ekstrak	Kematian larva (%) / Konsentrasi ( $\mu\text{g/ml}$ )			LC <sub>50</sub> ( $\mu\text{g/ml}$ )
		10	100	1000	
1	Metanol	24	40	90	78,24

Ekstrak daun waru yang memiliki efek toksik yang paling besar terhadap *Artemia salina* Leach adalah ekstrak metanol daun waru. Ekstrak tersebut kemudian difraksinasi dengan metode kromatografi kolom cair vakum (KCV). Dari hasil KCV diperoleh 12 fraksi dan berdasarkan profil KLT digabung hingga diperoleh 5 fraksi gabungan yaitu fraksi A, B, C, D, dan E (gambar 3). Masing-masing fraksi diuji kembali toksisitasnya dengan metode *Brine Shrimp Lethality Test*, tapi dengan konsentrasi yang lebih kecil yaitu 0,1, 1, 10 dan 100  $\mu\text{g/ml}$  seperti yang tercantum pada tabel 2.

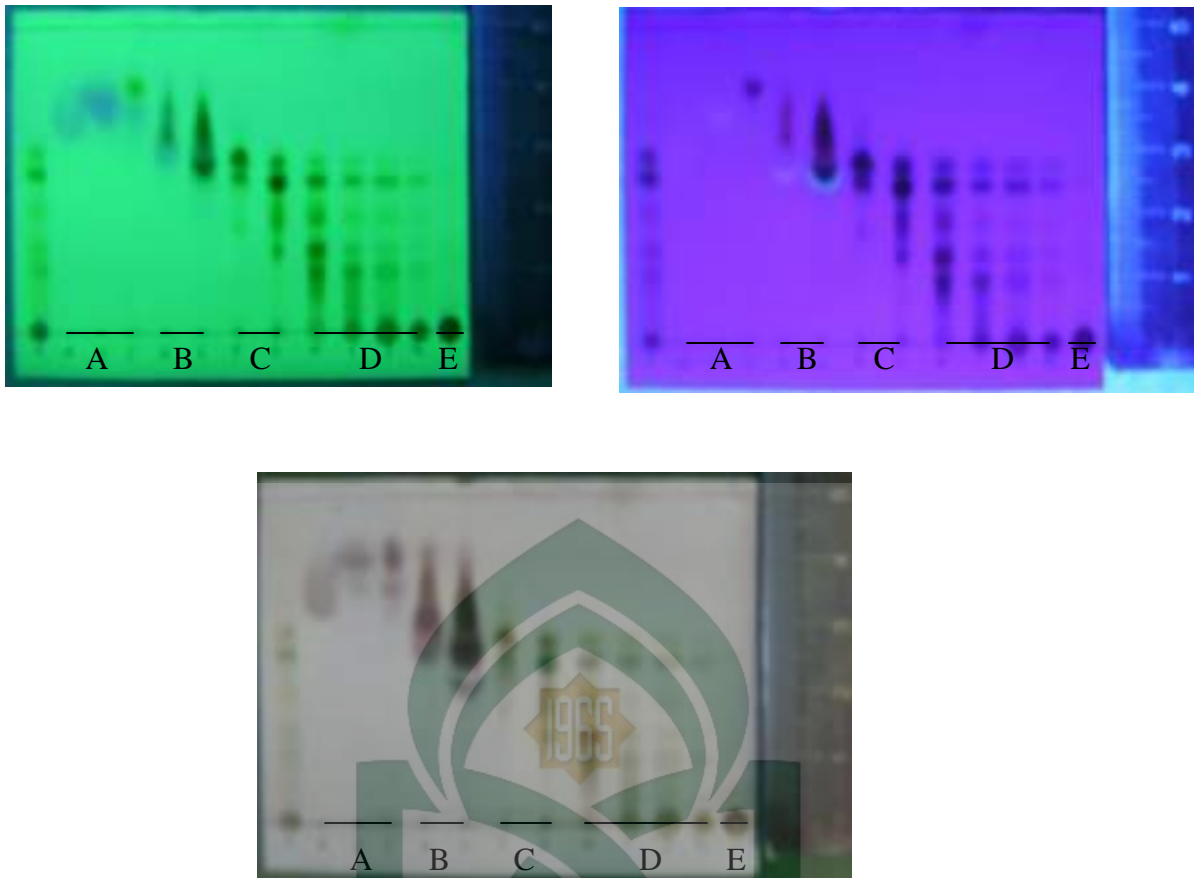

Gambar 3. Profil Kromatogram Lapis Tipis Hasil Kromatografi Kolom Cair Vakum Ekstrak methanol (*Hibiscus tiliaceus* L)

Keterangan :

Fase diam = silika gel GF<sub>254</sub>

Fase gerak = n-heksan : etil asetat (2:1)

Fraksi A = 1 - 3

Fraksi B = 4 - 5

Fraksi C = 6 - 7

Fraksi D = 8 - 11

Fraksi E = 12

Tabel 2. Hasil uji toksisitas ekstrak metanol daun waru (*Hibiscus tiliaceus* L) hasil fraksinasi menggunakan metode BST

No	Fraksi	Bobot (g)	Kematian larva (%) / Konsentrasi ( $\mu\text{g/ml}$ )				LC <sub>50</sub>
			0,1	1	10	100	
1	B	0,06	18	26	34	52	106,82
2	D	1,30	12	26	52	82	8,974
3	E	1,11	8	22	42	68	18,57

Hasil uji toksisitas lima buah fraksi ekstrak metanol dengan metode BST menunjukkan bahwa fraksi D memiliki efek toksik yang paling besar.

Identifikasi dengan kromatografi lapis tipis terhadap fraksi D dengan berbagai penampak bercak tercantum dalam tabel 3.

Tabel 3. Hasil uji identifikasi fraksi D pada lempeng KLT terhadap beberapa penampak bercak.

Nilai Rf	Penampak Bercak						
	UV 254	UV 366	H <sub>2</sub> SO <sub>4</sub>	LB	FeCl <sub>3</sub> 5%	AlCl <sub>3</sub> 5%	Dragendorff
0,98	+	-	+	-	-	-	-
0,97	-	-	-	-	-	-	-
0,95	+	-	+	-	-	-	-
0,92	+	+	+	-	-	-	-
0,85	+	+	+	-	-	-	-
0,75	+	-	+	-	-	-	-
0,68	+	+	+	-	-	-	-
0,67	-	-	-	-	-	-	-
0,6	-	+	-	-	-	-	-
0,57	-	-	-	+	-	-	-
0,51	-	+	-	-	-	-	-
0,47	-	-	-	+	-	-	-

Hasil uji identifikasi dengan kromatografi lapis tipis pada fraksi D dengan menggunakan berbagai pereaksi semprot diketahui bahwa fraksi D dari daun waru mengandung senyawa golongan triterpen dan fenol (Gambar 5).

## B. Pembahasan

Waru (*Hibiscus tiliaceus*) merupakan salah satu tumbuhan obat yang pemanfaatannya masih terbatas, bahkan waru (*Hibiscus tiliaceus*) lebih dikenal sebagai tumbuhan liar yang sering dijumpai di ladang-ladang yang tidak terawat.

Mula-mula sampel berupa daun waru dipotong-potong kecil dan dihaluskan, hal ini dilakukan untuk memperbesar luas permukaan sampel sehingga kontak antara cairan penyari dan sampel lebih besar sehingga memudahkan penyarian komponen kimia yang terdapat pada sampel. Sampel diekstraksi dengan menggunakan metode maserasi dengan pelarut n-heksan selama 3x24 jam guna memaksimalkan penarikan komponen senyawa non polar, kemudian ampasnya diekstraksi kembali dengan menggunakan pelarut metanol dengan waktu yang sama. Sehingga diperoleh ekstrak n-heksan dan ekstrak metanol. Komponen kimia yang memiliki kepolaran yang rendah akan larut pada n-heksan dan komponen kimia yang kepolarannya lebih tinggi akan larut pada metanol. ekstrak yang diperoleh dari hasil maserasi yaitu: 20,7 g ekstrak n-heksan kental dan 24,9 g ekstrak metanol kental, ini karena senyawa yang terkandung dalam ekstrak daun waru kebanyakan bersifat polar maka hasil maserasi yang lebih banyak yaitu ekstrak metanol.

Ekstrak yang diperoleh diuji efek toksiknya terhadap *Artemia salina* L dengan menggunakan konsentrasi 10, 100 dan 1000 µg/ml. Hal ini dimaksudkan untuk melihat variasi respon yang diberikan. Bila LC<sub>50</sub> di bawah

1000 µg/ml dinyatakan toksik dan diatas 1000 µg/ml dinyatakan tidak toksik (Mayer et al.,1982). Kontrol negatif dilakukan untuk melihat apakah respon kematian hewan uji benar-benar berasal dari sampel dan bukan disebabkan oleh pelarut yang digunakan. Hasil pengujian tersebut menunjukkan bahwa ekstrak metanol daun waru memiliki efek toksik yang lebih besar dengan nilai  $LC_{50} = 78,24$  µg/ml dibandingkan dengan ekstrak n-Heksan dengan nilai  $LC_{50} = 3110,16$  µg/ml. Uji ketoksikan dengan larva udang ini dipilih karena sederhana, mudah, murah, cepat pelaksanaannya dan mempunyai korelasi positif terhadap efek toksiknya.

Penggunaan larva udang *Artemia salina* Leach sebagai hewan uji ketoksikan disebabkan ukurannya yang sangat kecil sehingga tidak membutuhkan sampel yang banyak dan tidak sulit dalam penanganan. Metode BST dilakukan untuk mendeteksi keberadaan senyawa toksik yang dipakai untuk memonitor dalam isolasi senyawa dari tumbuhan yang berefek toksik dengan menentukan harga  $LC_{50}$  dari senyawa aktif. Larva diuji pada saat berumur 48 jam atau pada instar ke 3 karena pada umur tersebut *Artemia salina* Leach mengalami pertumbuhan yang sangat cepat sehingga diasumsikan sebagai pertumbuhan sel yang abnormal seperti sel kanker (McLaughlin, 1991).

Ekstrak metanol daun waru selanjunya difraksinasi dengan metode kromatografi cair vakum (KCV). Metode ini dipakai karena cepat dan mudah dalam proses pemisahan komponen kimia. Metode ini dilakukan menggunakan fase diam silika gel dan fase gerak dengan gradient kepolaran yang semakin meningkat.

Fraksi yang diperoleh selanjutnya diuji kembali dengan metode BST tetapi dengan konsentrasi yang lebih kecil yaitu 0,1 $\mu$ g/ml, 1  $\mu$ g/ml, 10  $\mu$ g/ml dan 100  $\mu$ g/ml. Hal ini dilakukan untuk mengetahui efek toksik hasil fraksinasi akan lebih besar atau lebih kecil dibandingkan dengan efek toksik ekstrak awal. Hasil pengamatan menunjukkan bahwa fraksi D memiliki efek toksik yang paling besar terhadap *Artemia salina* Leach dengan nilai  $LC_{50} = 8,974\mu$ g/ml, sedangkan  $LC_{50}$  fraksi A = 2194,65  $\mu$ g/ml; fraksi B = 106,82  $\mu$ g/ml; fraksi C = 191,65  $\mu$ g/ml dan fraksi E = 18,57  $\mu$ g/ml. Hasil uji BST sebelum fraksinasi yaitu  $LC_{50} = 78,24$  65  $\mu$ g/ml sedangkan hasil pengujian BST yang memiliki nilai  $LC_{50}$  terendah setelah fraksinasi yaitu  $LC_{50} = 8,974$   $\mu$ g/ml. Hasil  $LC_{50}$  setelah dilakukan KCV lebih rendah karena memperkecil jumlah senyawa yang terdapat dalam ekstrak.

Fraksi D ditotolkan pada lempeng KLT kemudian dielusi dengan n-heksan: etil asetat (2:1). Pada uji dengan menggunakan pereaksi  $H_2SO_4$  10% menunjukkan ada tujuh noda. Fraksi D memberikan hasil negatif terhadap pereaksi Dragendorf dan positif terhadap pereaksi Liebermann-Bouchard dengan adanya fluoresensi (hasil positif terhadap adanya komponen kimia golongan triterpen) dengan nilai  $R_f$  0,57 dan 0,48. Fraksi D menunjukkan hasil negatif terhadap pereaksi  $FeCl_3$  5%. Fraksi D menunjukkan hasil negatif terhadap pereaksi  $AlCl_3$  5%. Maka fraksi D mengandung senyawa triterpen.

## BAB V

### PENUTUP

#### ***A. Kesimpulan***

Berdasarkan hasil penelitian yang telah dilakukan, dapat disimpulkan :

1. Ekstrak metanol daun waru (*Hibiscus tiliaceus* L) lebih toksik terhadap larva udang *A.salina* dibanding ekstrak n-heksan dengan nilai  $LC_{50}$  sebesar 78,24  $\mu\text{g/ml}$ .
2. Fraksi D dari hasil fraksinasi ekstrak metanol daun waru (*Hibiscus tiliaceus* L) lebih toksik terhadap larva udang *A.salina* dibanding dengan fraksi lainnya dengan nilai  $LC_{50}$  sebesar 8,974  $\mu\text{g/ml}$ .
3. Hasil identifikasi dengan pereaksi penampak noda menunjukkan bahwa fraksi D mengandung senyawa golongan triterpen.

#### ***B. Saran***

1. Perlu dilakukan isolasi dan identifikasi lebih lanjut senyawa aktif dari ekstrak metanol daun *Hibiscus tiliaceus* terutama fraksi D.
2. Perlu dilakukan uji sitotoksik terhadap ekstrak maupun fraksi D dari ekstrak metanol daun *Hibiscus tiliaceus* yang diujikan langsung terhadap sel kanker.



## KEPUSTAKAAN

*Al-Quran dan Terjemahannya*

- Anonim. *Sediaan Galenik*. Jakarta: Departemen Kesehatan RI, 1986.
- Asri, subekti. *Uji Aktivitas Antibakteri Ekstrak Etanol Daun Waru Landak (Hibiscus mutabilis L) Terhadap Staphylococcus aureus Dan Eschericia coli Serta Brine Shrimp Lethality Test*. Diakses 13 Februari 2010.
- Carballo., Hernandes-Inda, Zaira., Peres, Pilar dan Garcia-Gravalos, Maria. A Comparison Between Two Brine Shrimp Assays to Detect In Vitro Cytotoxicity in Marine Natural Products. *BMC Biotechnology*, Vol. 2: 17, 2002.
- Dalimartha, S. *Atlas Tumbuhan Obat Indonesia Jilid II*. Jakarta: Trubus Agriwidya, 2006.
- Darwis, D. *Teknik Dasar Laboratorium Dalam Penelitian Senyawa Bahan Alam Hayati*. Padang: FMIPA Universitas Andalas, 2000.
- Jr, R.A. Day dan Underwood A.L. *Analisa Kimia Kuantitatif*. Penerjemah Iis Sopyan. Jakarta: Penerbit Erlangga, 2002.
- Gebon. *Budidaya Artemia Untuk Pakan Alami Ikan*.  
<http://www.kepiting.blig.spot.com>. Diakses 1 Juni 2009
- Gembong, Tj. *Taksonomi Tumbuhan (Spermatophita)*. UGM Press, 2004.
- Harbone, J.B. *Metode Fitokimia, Penuntun Cara Modern Menganalisis Tumbuhan*. Terbitan Kedua. Bandung: Penerbit ITB, 1987.
- Heyne, K. *Tumbuhan Berguna Indonesia Jilid III*. Cetakan ke-1. Jakarta: Badan Penelitian dan Pengembangan Kehutanan, 1987.
- Hostetmann, K., M. Hostettmann dan A. Marston. *Cara Kromatografi Preparatif, Penggunaan Pada Isolasi Senyawa Alam*. Penerjemah Dr. Kosasih Padmawinata. Bandung: Penerbit ITB, 1985.
- Indrayani, L., Soetjipto, H., dan Sihasale, L. *Skrining Fitokimia dan Uji Toksisitas Ekstrak Daun Pecut Kuda (Stachytarpheta jamaicensis L.Vahl) Terhadap Larva Udang Artemia salina Leach*.  
<http://journal.discoveryindonesia.com/index.php/hayati/article/viewPDFInterstitial/10/11>. Diakses 6 September 2009
- Krishnaraju., Rao, V. N, Tayi., Sundaaraju, Dodda., Vanisree, Mulabagal., Thay, Sheng-Hsin dan Gottumukkala V.Subbaraju. Biological Screening of Medicinal Plants Collected from Eastern Ghats of India Using *Artemia salina*

- (Brine Shrimp Test), *International Journal of Applied Science and Engineering*. Vol.4, 2006. Hal 115-125.
- Mayer, B.N. Brine Shrimp : A convenient General bioassay for active plants constituents. *Planta med.*, Vol 45, 1982.
- Mc. Laughlin, J.L., Goetz, C.M., Anderson, J.E.A. Blind Comparison of Simple Bench Top Bioassay and Human Tumor Cell Cytotoxicities as Antitumor Prescreens. *Phytochem. Anal.*, Vol. 2, 1991.
- Mudjiman, A. *Udang Renik Air Asin*. Jakarta: Bharata Karya Aksara, 1988.
- Mursyidi, A. *Statistik Farmasi Dan Biologi*. Cetakan I. Jakarta: Ghalia Indonesia, 1984.
- Pedersen, D.S dan Rosenbohm. *Dry Column Vacuum Chromatography*. [www.rhodium.com](http://www.rhodium.com).
- Prapti utami, Dr. *Buku Pintar Tanaman Obat*. Agromedia Pustaka, 2008.
- Purwakusuma, Wahyu. *Artemia salina (Brine Shrimp)*. [www.o-fish.com](http://www.o-fish.com).
- Rahman, A. *Kimia Farmasi Analisis*. Jakarta : Pustaka Pelajar, 2007.
- Stahl, E. *Analisis Obat Secara Kromatografi dan Mikroskopi*. Penerjemah Dr. Kosasih Padmawinata. Bandung: Penerbit ITB, 1985.
- Sudjadi. *Metode Pemisahan* Edisi I. Yogyakarta: Kanisius, 1988.
- Sukardiman., Rahman, A., dan Pratiwi, N.F. Uji Praskrining Aktivitas Antikanker Ekstrak Eter dan Ekstrak Metanol *Marchantia cf. planiloba* Steph. Dengan Metode Uji Kematian Larva Udang dan Profil Densitometri Ekstrak Aktif, *Majalah Farmasi Airlangga*, Vol. 4 No. 03, 2004.

Lampiran 1. Skema kerja fraksinasi komponen kimia ekstrak metanol daun waru dengan metode BST.

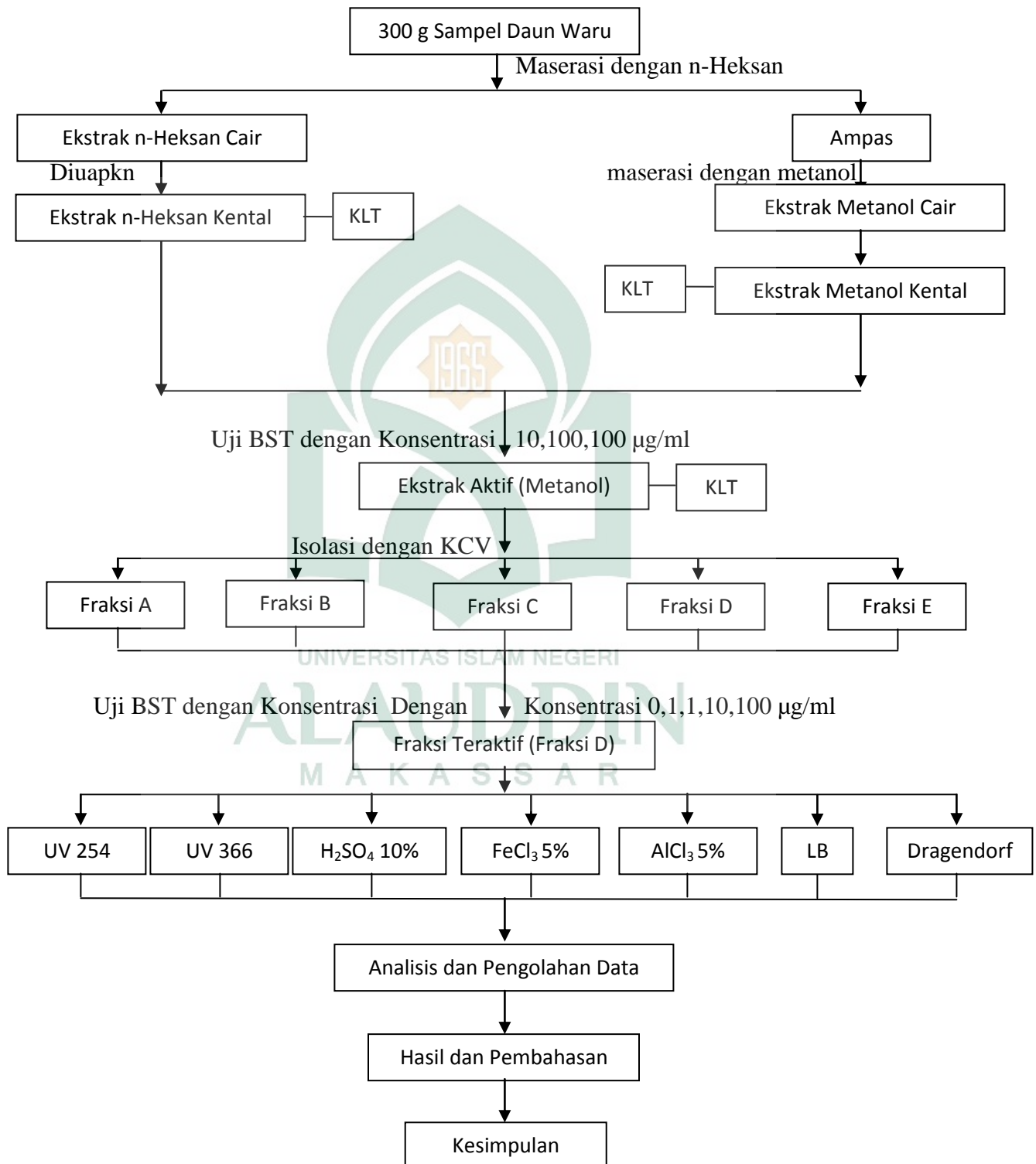

## Lampiran 2. Pelaksanaan Uji Brine Shrimp Lethality Test.

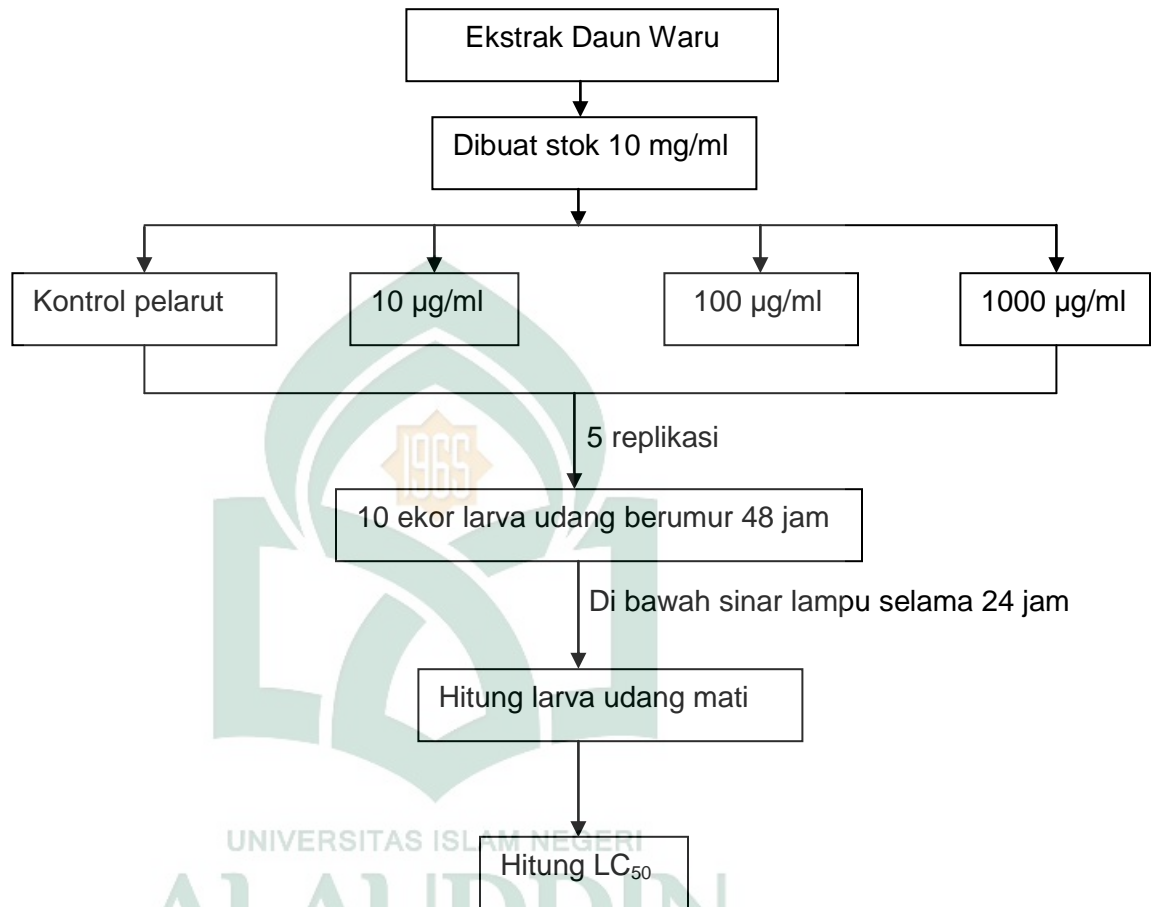

Tabel 1. Data hasil pengamatan jumlah Larva Udang (*Artemia Salina* Leach) yang mati setelah 24 Jam perlakuan dengan Ekstrak n-Heksan dan Metanol Daun Waru

Sampel	Konsentrasi µg/ml		
	1000	100	10
Ekstrak n-Heksan	4	3	2
	5	3	2
	5	2	1
	4	4	1
	3	3	1
<b>Jumlah total</b>	<b>21</b>	<b>14</b>	<b>5</b>
<b>% Kematian</b>	<b>38</b>	<b>28</b>	<b>10</b>
Ekstrak Metanol	9	4	2
	8	3	2
	10	5	3
	10	4	3
	10	4	2
<b>Jumlah total</b>	<b>47</b>	<b>20</b>	<b>12</b>
<b>% Kematian</b>	<b>90</b>	<b>40</b>	<b>24</b>
CHCl <sub>3</sub> : MeOH(1:1) Kontrol Negatif	0	-	-
	1	-	-
	1	-	-
	0	-	-
	0	-	-
<b>Jumlah total</b>	<b>2</b>	<b>-</b>	<b>-</b>
<b>% Kematian</b>	<b>4</b>	<b>-</b>	<b>-</b>

Tabel 3. Harga Probit Sesuai Persentasenya

Persentase	Probit									
	0	1	2	3	4	5	6	7	8	9
0	-	2,67	2,95	3,12	3,25	3,36	3,45	3,52	3,59	3,66
10	3,72	3,77	3,82	3,87	3,92	3,95	4,01	4,05	4,08	4,12
20	4,17	4,19	4,23	4,26	4,29	4,33	4,36	4,39	4,42	4,45
30	4,48	4,50	4,53	4,56	4,59	4,61	4,64	4,67	4,69	4,72
40	4,75	4,77	4,80	4,82	4,85	4,87	4,90	4,92	4,95	4,97
50	5,00	5,03	5,05	5,08	5,10	5,13	5,15	5,18	5,20	5,23
60	5,25	5,28	5,31	5,33	5,36	5,39	5,41	5,44	5,47	5,50
70	5,52	5,55	5,58	5,61	5,64	5,67	5,71	5,74	5,77	5,81
80	5,84	5,88	5,92	5,95	5,99	6,04	6,08	6,13	6,18	6,23
90	6,28	6,34	6,41	6,48	6,55	6,64	6,75	6,88	7,05	7,33
99	0,0	0,1	0,2	0,3	0,4	0,5	0,6	0,7	0,8	0,9
	7,33	7,37	7,41	7,46	7,51	7,58	7,66	7,75	7,88	8,09

Sumber : Mursyidi, A. *Statistik Farmasi Dan Biologi*. Cetakan I. Jakarta: Ghalia Indonesia, 1984. Hal. 157.

Lampiran 3. Data hasil perhitungan  $LC_{50}$  Ekstrak Metanol daun Waru

Kons.	Log Kons. (X)	% Kematian	Probit (Y)
1000	3	90	6,28
100	2	40	4,75
10	1	24	4,29

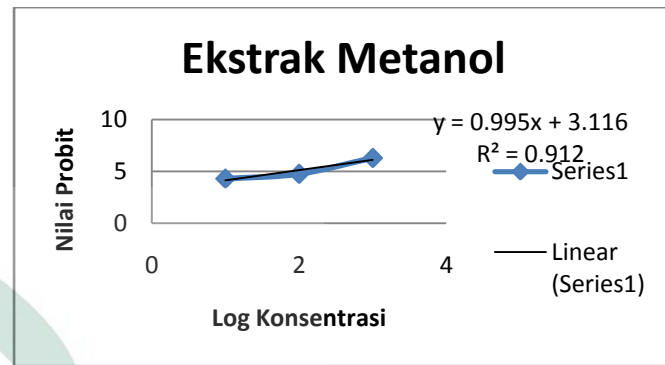

Persamaan garis linear :

$$y = a+bx$$

y = Persentase respon kematian dalam satuan probit

x = Log-konsentrasi ekstrak methanol waru

a = Intersep

b = Slop

Berdasarkan hasil perhitungan regresi diperoleh :

$$a = 3,116$$

$$b = 0,995$$

$$r = 0,9912$$

Sehingga diperoleh persamaan Regresi :

$$y = 3,116+0,995x$$

Untuk Log  $LC_{50}$  y = 5,, maka

$$x = \frac{5 - 3,116}{0,995} = 1,893$$

Sehingga  $LC_{50} = 78,24 \mu\text{g/ml}$

Lampiran 4a. Data hasil perhitungan LC<sub>50</sub> Fraksi B Ekstrak Metanol Daun Waru

Kons.	Log Kons. (X)	% Kematian	Probit (Y)
100	2	52	5,05
10	1	34	4,59
1	0	26	4,36
0,1	-1	18	4,08

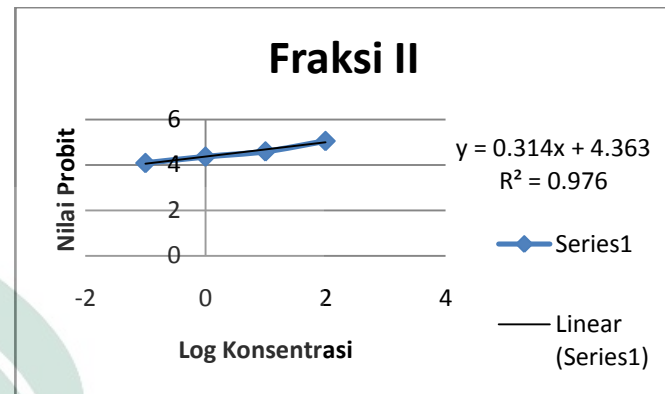

Persamaan garis linear :

$$y = a + bx$$

y = Persentase respon kematian dalam satuan probit

x = Log-konsentrasi ekstrak methanol waru

a = Intersep

b = Slop

Berdasarkan hasil perhitungan regresi diperoleh :

$$a = 4,363$$

$$b = 0,314$$

$$r = 0,976$$

Sehingga diperoleh persamaan Regresi :

$$y = 4,363 + 0,314x$$

Untuk Log LC<sub>50</sub> y = 5,, maka

$$x = \frac{5 - 4,363}{0,314} = 2,028$$



0,314

Sehingga  $LC_{50} = 106,82 \mu\text{g/ml}$ Lampiran 4b. Data hasil perhitungan  $LC_{50}$  Fraksi D Ekstrak Metanol Daun Waru

Kons.	Log Kons. (X)	% Kematian	Probit (Y)
100	2	82	5,65
10	1	52	5,05
1	0	26	4,36
0,1	-1	12	3,82

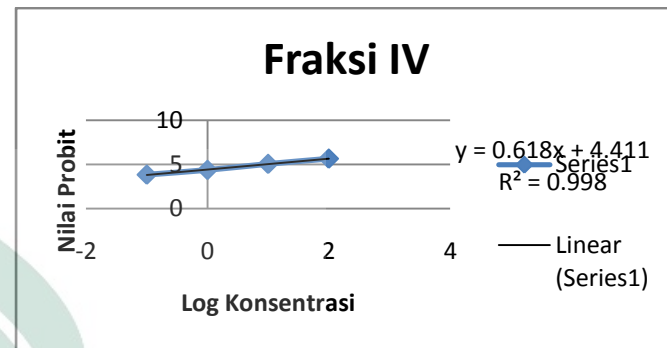

Persamaan garis linear :

$$y = a + bx$$

y = Persentase respon kematian dalam satuan probit

x = Log-konsentrasi ekstrak methanol waru

a = Intersep

b = Slop

Berdasarkan hasil perhitungan regresi diperoleh :

$$a = 4,438$$

$$b = 0,618$$

$$r = 0,989$$

Sehingga diperoleh persamaan Regresi :

$$y = 4,438 + 0,618x$$

Untuk  $\text{Log } LC_{50} \ y = 5,$  maka

$$x = \frac{5 - 4,438}{0,618} = 0,953$$

Sehingga  $LC_{50} = 8,974 \mu\text{g/ml}$

Lampiran 4c. Data hasil perhitungan LC<sub>50</sub> Fraksi E Ekstrak Metanol Daun Waru

Kons.	Log Kons. (X)	% Kematian	Probit (Y)
100	2	68	5,47
10	1	42	4,8
1	0	22	4,23
0,1	-1	8	3,59

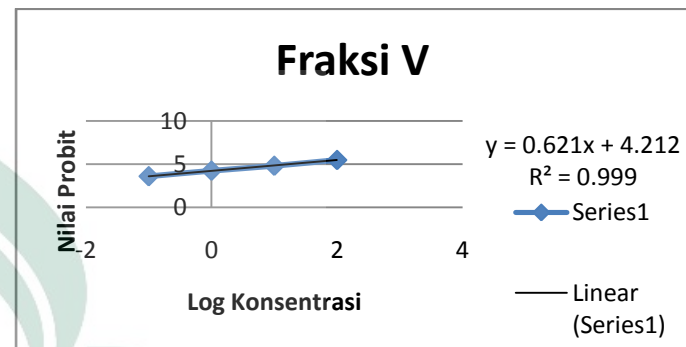

Persamaan garis linear :

$$y = a+bx$$

y = Persentase respon kematian dalam satuan probit

x = Log-konsentrasi ekstrak methanol waru

a = Intersep

b = Slop

Berdasarkan hasil perhitungan regresi diperoleh :

$$a = 4,212$$

$$b = 0,621$$

$$r = 0,999$$

Sehingga diperoleh persamaan Regresi :

$$y = 4,212+0,621x$$

Untuk Log LC<sub>50</sub> y = 5,, maka

$$x = \frac{5 - 4,212}{0,999} = 1,268$$

Sehingga  $LC_{50} = 18,57 \mu\text{g/ml}$

Gambar 1.

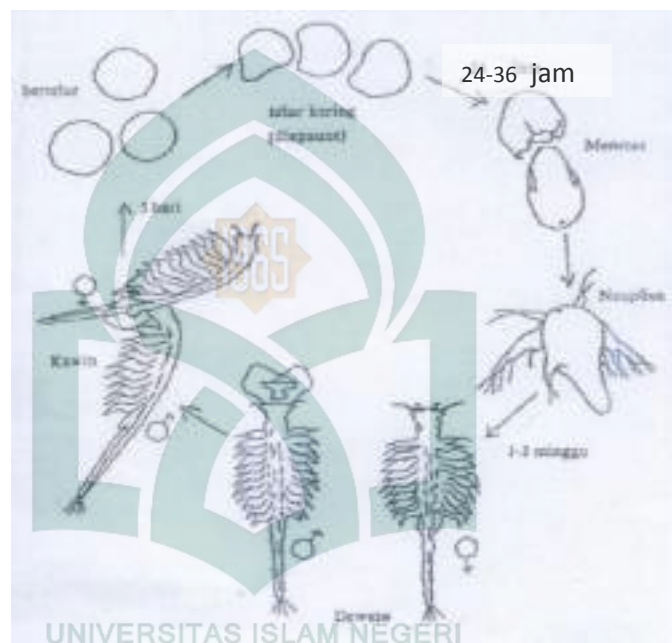

Gambar 1. Siklus hidup Artemia biseksual.

Sumber : Mudjiman, A. *Udang Renik Air Asin*. Jakarta: Bharata Karya Aksara, 1988. Hal. 35

Gambar 2.



Gambar 2. Profil Kromatogram Lapis Tipis Ekstrak Metanol dan n-Heksan Daun Waru (*Hibiscus tiliaceus* L)

Keterangan :

Fase diam = silika gel GF<sub>254</sub>

Fase gerak = n-heksan : etil asetat (6:1)

M = ekstrak metanol

H = ekstrak n-heksan

Gambar 4.

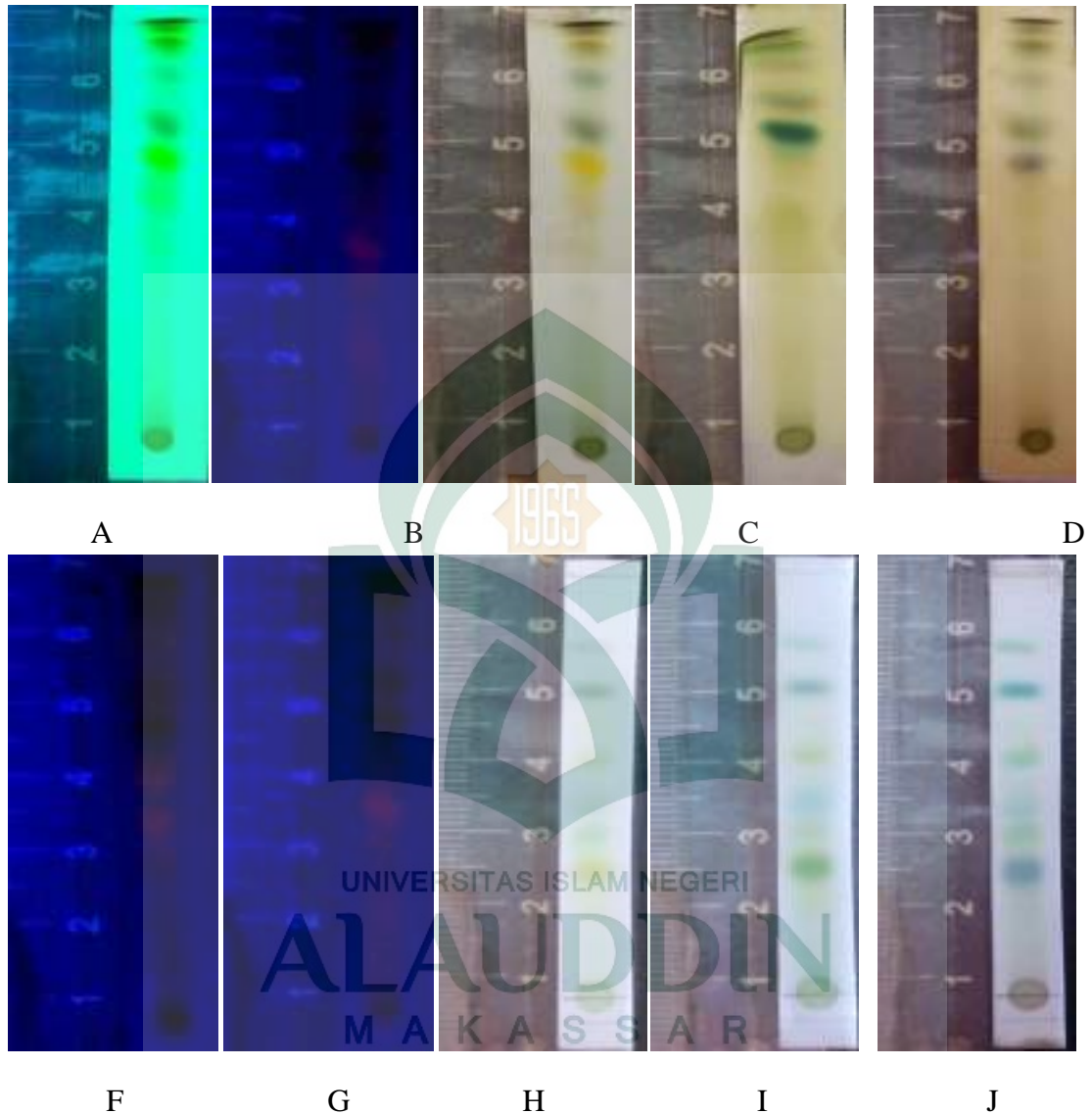

Gambar 4. Profil Kromatogram Lapis Tipis Fraksi D Ekstrak Daun Waru (*Hibiscus tiliaceus* L)

Keterangan :

Fase diam = silika gel GF<sub>254</sub>

Fase gerak = n-heksan : etil asetat (2:1)

A = lampu UV 254 nm

B = lampu UV 366 nm

C = pereaksi H<sub>2</sub>SO<sub>4</sub> 10%

D = Pereaksi dragendorf

E = pereaksi FeCl<sub>3</sub> 5%

F = pereaksi LB pada uv 366

G = pereaksi AlCl<sub>3</sub> 5%

H = tanpa pereaksi

I = pereaksi LB

J = pereaksi LB setelah dipanaskan

Gambar 5.

Gambar 5. Foto Daun *Hibiscus tiliaceus* L

Gambar 6.

Gambar 6. Foto Tanaman *Hibiscus tiliaceus* L

## DAFTAR RIWAYAT HIDUP



**Hastina**, lahir pada tgl 18 Agustus 1987 di Sinjai. Penulis merupakan anak ke-5 dari sembilan bersaudara pasangan H.Abd.Rahim dan Hj.Rosmani. Memulai pendidikan di Taman Kanak-Kanak Aisyiah (1993-1994), kemudian melanjutkan pendidikan ke SD NEGERI 4 Sinjai (1994-2000), SMP NEGERI 3 Sinjai (2000-2003), SMA NEGERI 1 Sinjai (2003-2006). Pada tahun yang sama (2006), penulis melanjutkan pendidikan ke Universitas Islam Negeri Alauddin Makassar Jurusan Farmasi.