

**UJI AKTIVITAS ANTIBAKTERI DAUN RANDU (*Ceiba Pentadra* L)  
TERHADAP BAKTERI PENYEBAB DIARE DENGAN MENGGUNAKAN  
METODE DIFUSI AGAR**



Diajukan untuk Memenuhi Salah Satu Syarat Memperoleh  
Gelar sarjana Farmasi Jurusan Farmasi  
Pada Fakultas Ilmu Kesehatan  
UIN Alauddin Makassar

UNIVERSITAS ISLAM NEGERI  
**ALAUDDIN**  
M A K A S S A R

Oleh :

**MUKASIFAH**

**NIM. 70100109055**

**FAKULTAS ILMU KESEHATAN  
UNIVERSITAS ISLAM NEGERI ALAUDDIN MAKASSAR  
2016**

## **PERNYATAAN KEASLIAN SKRIPSI**

Dengan penuh kesadaran, penulis yang bertanda tangan di bawah ini menyatakan bahwa skripsi ini benar adalah hasil karya penulis sendiri. Jika dikemudian hari terbukti bahwa merupakan duplikat, tiruan, plagiat, atau dibuat oleh orang lain, sebagian atau seluruhnya, maka skripsi dan gelas yang diperoleh karenanya batal demi hukum.

Makassar, Januari 2016

Penulis,

**MUKASIFAH**

NIM. 70100109055



## PENGESAHAN SKRIPSI

Skripsi yang berjudul "Uji Aktivitas Antibakteri Ekstrak Metanol Daun Randu (*Ceiba pentandra* L) Terhadap Bakteri Penyebab Diare Dengan Menggunakan Metode Difusi Agar", yang disusun oleh Mukasifah, NIM : 70100109055, Mahasiswa Jurusan Farmasi Fakultas Ilmu Kesehatan UIN Alauddin Makassar, diuji dan dipertahankan dalam ujian sidang skripsi yang diselenggarakan pada hari senin tanggal 20 Oktober 2014 M yang bertepatan dengan 15 Rabiul Awal 1435 H, dinyatakan telah dapat diterima sebagai salah satu syarat untuk memperoleh gelar Sarjana dalam Fakultas Ilmu Kesehatan, Jurusan farmasi.

Makassar, 20 Oktober 2014 M  
15 Rabiul Awal 1435 H

### DEWAN PENGUJI

Ketua	: Dr.dr.Andi Armyn Nurdin, M.Sc.	(.....)
Sekretaris	: Nursalam Hamzah, S.Si., M.Si., Apt.	(.....)
Pembimbing I	: Surya Ningsi, S.Si., M.Si., Apt.	(.....)
Pembimbing II	: Haeria, S.Si., M.Si.	(.....)
Penguji I	: Iriany Ismail, S.Si., M.Si., Apt.	(.....)
Penguji II	: Drs.H.M. Kurdi, M.Hi.	(.....)

UNIVERSITAS ISLAM NEGERI

ALAUDDIN  
MAKASSAR

Diketahui oleh:  
Dekan Fakultas Ilmu Kesehatan  
UIN Alauddin Makassar,

Dr. dr.Andi Armyn Nurdin M.sc  
NIP. 19520811 198203 1 001

## KATA PENGANTAR

Alhamdulillah adalah kata yang pantas kita ucapkan karena berkat limpahan rahmat dan karunia Allah swt sehingga skripsi ini dapat terselesaikan dengan baik. Dan tak lupa pula kita panjatkan salam dan shalawat kepada junjungan kita Nabi Muhammad Saw yang telah mengorbankan jiwa, raga, dan lainnya untuk tegaknya syiar Islam yang pengaruh dan manfaatnya hingga kini masih terasa. Skripsi ini merupakan salah satu syarat untuk memperoleh gelar sarjana pada Fakultas Ilmu Kesehatan Universitas Islam Negeri Alauddin Makassar.

Pada kesempatan ini penulis mengucapkan terima kasih yang tak terhingga kepada orang tua tercinta, Ayahanda Ahmad Dg. Taba dan Ibunda Mantasia serta seluruh keluarga besar penulis yang tiada henti-hentinya mendoakan, mencurahkan kasih sayang, dan selalu memberikan nasehat, kritik, semangat serta motivasi sehingga skripsi ini dapat selesai tepat pada waktunya.

Penulis tak lupa menyampaikan terima kasih kepada Bapak/Ibu:

1. Bapak Prof. Dr. H. A. Qadir Gassing, HT., M.S selaku Rektor Universitas Islam Negeri Alauddin Makassar yang telah memberikan kesempatan menyelesaikan studi di UIN Alauddin Makassar.
2. Bapak Dr. H. Ahmad M. Sewang, M.A. selaku Penanggung jawab sementara Dekan Fakultas Ilmu Kesehatan Universitas Islam Negeri Alauddin Makassar.
3. Ibu Fatmawaty Mallapiang, S.KM., M.Kes., selaku Wakil Dekan I Fakultas Ilmu Kesehatan Universitas Islam Negeri Alauddin Makassar.

4. Ibu Dra. Hj. Faridha Yenny Nonci, M.Si., Apt, selaku Wakil Dekan II Fakultas Ilmu Kesehatan Universitas Islam Negeri Alauddin Makassar
5. Bapak Drs. Wahyuddin G, M.Ag., selaku Wakil Dekan III Fakultas Ilmu Kesehatan Universitas Islam Negeri Alauddin Makassar.
6. Bapak Nursalam Hamzah, S.Si, M.SL, Apt selaku ketua Jurusan Farmasi Fakultas Ilmu Kesehatan Universitas Islam Negeri Alauddin Makassar.
7. Ibu Surya Ningsi, S.Si., M.Si., Apt. selaku Dosen Pembimbing Pertama, atas bimbingannya, bantuan dan keikhlasannya sehingga penulis skripsi ini terselesaikan.
8. Ibu Haeria, S.Si., M.Si., Selaku Dosen Universitas Islam Negeri Alauddin Makassar sekaligus sebagai pembimbing kedua, atas bimbingannya, bantuan dan keikhlasannya sehingga penulis ini terselesaikan.
9. Ibu Hj. Gemy Nastity Handayani S.Si. M.Si., Apt., selaku Dosen Jurusan Farmasi Fakultas Ilmu Kesehatan Universitas Islam Negeri Alauddin Makassar.
10. Ibu Isriani Ismail, S.Si, M.Si, Apt, selaku penguji kompetensi yang senantiasa memberikan saran dan arahan pada penyelesaian skripsi ini.
11. Bapak Drs. H. M. Kurdi, M.Hi., selaku Penguji Agama yang senantiasa memberikan saran dan bimbingann khususnya di bidang agama.
12. Bapak dan Ibu Dosen-dosen Jurusan Farmasi baik yang berada di luar maupun di dalam lingkup Fakultas Ilmu Kesehatan Universitas Islam Negeri Alauddin Makassar yang senantiasa memberikan arahan dan bimbingan dalam penyusunan skripsi ini, semoga jasanya mendapatkan balasan dari ALLAH SWT.

13. Seluruh staf dan karyawan Fakultas Ilmu Kesehatan UIN Alauddin Makassar.

Penulis juga mengucapkan terima kasih kepada Laboran Farmasi yang telah membantu kelancaran pada saat penelitian dilakukan. Terima kasih yang teramat besar kepada rekan-rekan seperjuangan saya; Asriani Eka Putri, Suryani, Lisda, Nurafni, Sartina, Nurazizah Syahrana. Ikawati Puspitasari, yang telah memberikan semangat yang besar dalam penyusunan skripsi ini.

14. Kakanda A. Armisman Edy Paturusi, S. farm, M.Si, Apt, selaku laboran Mikrobiologi Farmasi Universitas Islam Negeri Alauddin Makassar atas segala bantuan dan kerjasamanya selama penelitian dan penyusunan skripsi ini.

Kepada kakak-kakak angkatan 2005, 2006, 2007 dan 2008 serta adik-adik angkatan 2010, 2011 dan 2012 penulis mengucapkan banyak terima kasih karena telah memberikan arti semangat kebersamaan selama ini. Akhirnya penulis menyadari bahwa skripsi ini masih banyak kekurangan dan kelemahan. Penulis berharap semoga skripsi ini dapat memberi manfaat bagi pengembangan Ilmu Pengetahuan. Demikian penulis uraikan semoga skripsi yang saya persembahkan ini memberikan manfaat bagi pembaca. Meskipun demikian tentu skripsi ini masih jauh dari kesempurnaan. Semoga tulisan ini memberikan manfaat dan hanya kepada Allah-lah kami serahkan semuanya. Wassalam

Makassar, Januari 2016

Penulis,

**Mukasifah**  
**NIM : 70100109055**

## DAFTAR ISI

HALAMAN JUDUL .....	i
HALAMAN SURAT PERNYATAAN KEASLIAN SKRIPSI .....	ii
HALAMAN PENGESAHAN .....	iii
KATA PENGANTAR .....	iv
DAFTAR ISI .....	v
DAFTAR TABEL .....	vi
DAFTAR GAMBAR .....	vii
DAFTAR LAMPIRAN .....	viii
ABSTRAK .....	ix
ABSTRACK .....	x
BAB I PENDAHULUAN .....	1
A. Latar Belakang .....	1
B. Rumusan Masalah .....	4
C. Defenisi operasional .....	4
D. Kajian Pustaka .....	5
E. Tujuan dan Manfaat Penelitian .....	5
BAB II TINJAUAN TEORITIS .....	7
A. <i>Uraian Tentang Tanaman</i> .....	7
1. Klasifikasi Tanaman .....	7
2. Nama Daerah .....	7
3. Morofologi Tanaman .....	7
4. Kandungan Kimia Daun Randu .....	8
5. Kegunaan Daun Randu .....	8
B. Uraian Tentang Diare .....	8
C. Sistem Pencernaan .....	12
D. Mikroorganisme .....	13
E. Fase Pertumbuhan Mikroorganisme .....	14

F. <i>Antimikroba</i> .....	15
1. Pengertian .....	15
2. Sifat-sifat antimikroba .....	16
3. Prinsip kerja antimikroba .....	16
4. Uji antimikroba .....	17
5. Mekanisme kerja antimikroba .....	20
G. <i>Uraian Bakteri Uji</i> .....	21
1. <i>Eschericia coli</i> .....	21
2. <i>Vibrio sp</i> .....	22
3. <i>Shigella dysen</i> .....	23
H. <i>Metode Ekstraksi Bahan Alam</i> .....	23
I. <i>Sterilisasi</i> .....	27
J. <i>Tinjauan Islam Tentang tanaman obat</i> .....	28
K. <i>Tinjauan Islam tentang penyakit</i> .....	31
L. <i>Kedudukan obat dalam Islam</i> .....	31
BAB III <b>METODOLOGI PENELITIAN</b> .....	33
A. <i>Jenis dan Lokasi Penelitian</i> .....	33
1. Jenis Penelitian .....	33
2. Lokasi Penelitian .....	33
B. <i>Pendekatan Penelitian</i> .....	33
C. <i>Metode Pengumpulan Data</i> .....	33
D. <i>Penyiapan sampel</i> .....	
1. Ekstraksi sampel .....	34
2. Sterilisasi Alat .....	34
3. Pembuatan Medium .....	34
4. Penyiapan Bakteri Uji .....	36
5. Pengujian Skrining .....	36
6. Pengujian potensi aktimikroba .....	37
7. Pengujian Daya Hambat .....	37
E. <i>Instrumen Penelitian</i> .....	38



BAB IV HASIL PENELITIAN .....	39
A. <i>Hasil Penelitian</i> .....	39
B. <i>Pembahasan Penelitian</i> .....	41
BAB V PENUTUP .....	45
A. <i>Kesimpulan</i> .....	45
B. <i>Saran</i> .....	45
KEPUTUSAN .....	46
LAMPIRAN .....	48
RIWAYAT HIDUP PENULIS .....	60



## DAFTAR TABEL

Tabel	Halaman
1. Diameter hambatan ekstrak metanol daun randu ( <i>Ceiba pentandra</i> L) terhadap bakteri uji dengan metode RAK (Rancangan Acak Kelompok) .....	50
2. Analisis Varians aktivitas penghambatan ekstrak metanol Daun randu ( <i>Ceiba pentandra</i> L) terhadap bakteri Penyebab diare .....	52
3. Analisis Tukey BNJ aktivitas penghambatan ekstrak metanol Daun randu ( <i>Ceiba pentandra</i> L) .....	54



## DAFTAR GAMBAR

Gambar	Halaman
1. Grafik Pertumbuhan Mikroorganismen .....	15
2. Foto tanaman kapuk randu ( <i>Ceiba pentandra</i> L) .....	55
3. Foto hasil uji skrining ekstrak metanol daun kapuk randu ( <i>Ceiba pentandra</i> L) .....	56
4. Hasil pengamatan uji konsentrasi hambat minimum (KHM) ekstrak metanol daun randu ( <i>Ceiba pentandra</i> L) terhadap bakteri <i>Escherichia coli</i> dan <i>Shigella dysenteriae</i> .....	57
5. Hasil pengamatan uji daya hambat ekstrak metanol daun randu terhadap bakteri <i>Shigella dysenteriae</i> .....	58
6. Hasil uji daya hambat antimikroba ekstrak metanol daun randu terhadap bakteri <i>Escherichia coli</i> .....	59

## ABSTRAK

Nama : Mukasifah.  
NIM : 70100109055  
Jurusan : Farmasi  
Judul Skripsi : Uji Aktivitas Antibakteri Daun Randu (*Ceiba pentandra L*) terhadap bakteri penyebab diare dengan menggunakan Metode Difusi Agar.

---

Telah dilakukan penelitian tentang Uji Aktivitas Antibakteri Ekstrak Metanol Daun Randu (*Ceiba pentandra L*) terhadap beberapa bakteri penyebab diare dengan menggunakan Metode Difusi Agar. Penelitian ini bertujuan untuk mengetahui aktivitas antibakteri ekstrak metanol daun randu (*Ceiba pentandra L*) terhadap bakteri uji. Penelitian ini dilakukan dengan mengekstraksi daun randu (*Ceiba pentandra L*) Dengan metode maserasi, kemudian dibuat beberapa konsentrasi ekstrak yaitu 1%, 2%, 4%, dan 6%.

Hasil pengujian menunjukkan bahwa ekstrak metanol daun randu (*Ceiba pentandra L*) memiliki aktivitas antibakteri terhadap bakteri penyebab diare yaitu *Leherchia coli*, dan *Shigella dysenteriae*. Yang ditandai dengan adanya zona bening. Pada bakteri *Escherichia coli*, menghambat pada konsentrasi 1%, 2%, 4%, dan 6%, sedangkan pada bakteri *shigella dysentriae* pada konsentrasi 1% tidak teijadi penghambatan, tetapi pada konsentrasi 2%, 4%, dan 6% mulai teijadi penghambatan. Diameter hambatan terbesar pada pengujian daya hambat adalah bakteri *Shigella dy e entri* dan *Escherichia coli* pada konsentarsi 6% dengan diameter hambat *Shigella p. s entri* adalah 10.46 mm dan *Ecsherichia coli* adalah 10,05 mm.

## ABSTRACT

Name : Mukasifah.  
NIM : 70100109055  
Departement : Pharmacy  
Theitis Title : Antibacterial Activity Test Randu leaves (*Ceiba pentandra* L) against the bacteria that cause diarrhea by using a diffusion method Agar.

---

Research on Antibacterial Activity Test Methanol Leaf Extract Randu (*Ceiba pentandra* L) against several bacteria that cause diarrhea by using a diffusion method Agar. This study aims to determine the antibacterial activity of methanol extract of leaves kapok (*Ceiba pentandra* L) of the test bacteria. This research was conducted by extracting the kapok leaves (*Ceiba pentandra* L) with maceration method, then made some extract concentration is 1%, 2%, 4% and 6%. The test results showed that the methanol extract of leaves kapok (*Ceiba pentandra* L) has antibacterial activity against bacteria that cause diarrhea are *Escherichia coli*, and *Shigella dysenteriae*. Which is characterized by a clear zone. At the bacteria *Escherichia coli*, inhibits at concentrations of 1%, 2%, 4% and 6%, while bacteria *shigella dysentriae* at a concentration of 1% does not happen inhibition, but at a concentration of 2%, 4% and 6% started happening inhibition. The diameter of the biggest barriers to testing is the inhibition of bacteria *Shigella* and *Escherichia coli* dysentri at 6% concentration in diameter inhibition of *Shigella* dysentri is 10:46 mm and *Ecsherichia coli* is 10.05 mm.

UNIVERSITAS ISLAM NEGERI  
**ALAUDDIN**  
M A K A S S A R

# BAB I

## PENDAHULUAN

### **A. Latar Belakang Masalah**

Indonesia memiliki berbagai spesies tanaman yang sebenarnya dapat memberikan manfaat namun belum dibudidayakan secara khusus. Saat ini kemampuan pengobatan herbal banyak dibuktikan melalui berbagai pengalaman. Islam mengajarkan bahwa alam beserta isinya seperti hewan dan tumbuh-tumbuhan diciptakan untuk manusia. Manusia diberikan kesempatan yang luas untuk mengambil manfaat dari alam semesta (Lathifa, 2008: 19).

Nenek moyang kita telah mewariskan cara pengobatan tradisional. Metode pengobatannya biasanya menggunakan bahan-bahan dari tanaman akar, daun-daun yang tentu mempunyai khasiat masing-masing (Fauzi, 2009: 22).

Obat tradisional adalah bahan dari tumbuhan, hewan, mineral atau campuran dari bahan tersebut yang diolah secara tradisional dan digunakan sebagai obat. Obat tradisional umumnya lebih mudah pembuatannya dan dapat dibuat atau ditanam sendiri (Katno, 2002 : 2). Pemakaian tumbuh-tumbuhan obat sebagai obat tradisional untuk mencegah dan mengobati penyakit dirasakan semakin meningkat sementara itu pengujian dan penelitian secara ilmiah terhadap obat tradisional masih kurang sehingga pemakaiannya secara medis belum dapat dipertanggungjawabkan secara ilmiah. Agar mendapat tempat yang lebih luas di masyarakat maka perlu dilakukan perhatian terhadap obat tradisional untuk pengobatan (Wiryowidagdo, 2008: 1).

Salah satu contoh tanaman obat adalah tumbuhan randu atau kapuk (*Ceiba pentandra* L). Tumbuhan randu merupakan pohon tropis yang sebagian masyarakat telah menggunakannya sebagai bahan pengobatan sehari-hari. Pemanfaatan dibidang

pengobatan antara lain: minyak dari biji untuk obat kudis dan membantu pertumbuhan rambut, daun memiliki khasiat sebagai obat diare, sebagai obat antiseptik untuk berkumur (Afin, 2013: 100). Kulit kayu batangnya digunakan sebagai dekoksi atau maserasi yang dikonsumsi secara oral untuk melancarkan ASI (Swedaryo, 2013: 502).

Tanaman randu (*Ceiba pentandra* L) termasuk familia bombaceae, banyak terdapat di tanah air kita. Masyarakat kurang mengerti bahwa daun tanaman ini berkhasiat obat, banyak mengabaikan dan hanya memperhatikan buahnya saja. Sebagai bahan bakal obat, tanaman randu (*Ceiba pentandra* L) ini mengandung hidrat arang, zat penyamak, dan dammar yang pahit, dan ternyata daun randu (*Ceiba pentandra* L) ini sangat baik untuk obat diare dan obat kumur. Dosis yang umum digunakan adalah 2 gram sampai 10 gram. Secara empiris masyarakat menggunakan daun randu sebagai obat diare (Araska, 2013: 41- 42).

Diare sampai saat ini masih merupakan masalah kesehatan yang sangat umum terjadi, tidak saja di negara berkembang tetapi juga di negara maju. Penyakit diare masih sering menimbulkan kejadian luar biasa dengan penderita yang banyak dalam waktu yang singkat. Diare merupakan masalah kesehatan yang sangat umum terjadi. Diare adalah buang air besar (defekasi) lebih dari 3 kali sehari dengan tinja berbentuk cair atau setengah cair dimana kandungan air pada tinja lebih banyak dari biasanya. Hal ini diakibatkan karena gangguan saluran pencernaan, salah satu faktor penyebabnya karena infeksi oleh bakteri. Bakteri adalah organisme hidup yang berukuran sangat kecil dan hanya dapat diamati menggunakan mikroskop. Bakteri dapat memasuki saluran pencernaan melalui makanan minuman dan melalui jari tangan yang terkontaminasi. (Umar,2004: 1 Pratiwi, 2008: 9). Pada umumnya

sebagian orang menganggap bahwa diare merupakan penyakit yang tidak berbahaya karena diare merupakan penyakit yang umum terjadi, namun perlu kita ketahui bahwa diare yang berlangsung dalam beberapa waktu tanpa penanggulangan medis dapat menyebabkan kematian karena kekurangan cairan di dalam tubuh yang mengakibatkan gangguan irama jantung, rasa haus, berat badan berkurang, mata menjadi cekung, lidah kering, tulang pipi menonjol, turgor kulit menurun serta suara menjadi serak (Umar, 2004: 1).

Pengobatan untuk penyakit diare sangat penting untuk diperhatikan, akan tetapi saat ini sebagian masyarakat terhalang oleh faktor ekonomi, biaya pengobatan yang semakin mahal, dan harga obat-obatan dari bahan sintetis yang sudah tidak mampu lagi dijangkau oleh masyarakat, mengakibatkan turunnya daya beli masyarakat membuat sebagian masyarakat tidak mampu untuk membelinya (Umar, 2004: 3).

Bakteri yang umumnya dapat menyebabkan diare antara lain bakteri *Vibrio sp*, *Shigella dysenteriae*, *Escherchia coli* (Tan Tjay, 2002: 271). Oleh karena itu, bakteri-bakteri tersebut yang digunakan dalam penelitian ini.

Kandungan kimia yang menghambat pertumbuhan antibakteri pada daun randu (*Ceiba pentandra L*) adalah, flavanoid, alkaloid, tanin, dan saponin (Swedaryo, 2013: 505-506).

Berdasarkan uraian di atas maka dilakukan penelitian mengenai uji aktivitas antibakteri ekstrak metanol daun randu (*Ceiba pentandra L*) terhadap bakteri penyebab diare yaitu bakteri *Esherchia coli*, *Vibrio sp*, dan *Shigella dysenteriae*.



## **B. Rumusan Masalah**

Berdasarkan latar belakang masalah diatas maka dapat diambil permasalahan:

1. Apakah ekstrak metanol daun randu (*Ceiba pentandra* L) dapat menghambat pertumbuhan bakteri *Esherchia coli*, *Vibrio sp*, dan *Shigella dysenteriae*?
2. Berapa konsentrasi ekstrak metanol daun randu (*Ceiba pentandra* L) yang memberikan aktivitas antibakteri penyebab diare?

## **C. Defenisi Operasional Dan Ruang Lingkup Penelitian**

### **1. Batasan Masalah**

Bahan yang digunakan dalam penelitian ini adalah Ekstrak Daun Randu (*Ceiba pentandra* L) yang diperoleh di Desa Bontonompo Selatan Kecamatan Bontosunggu Kabupaten Gowa, bakteri uji yang digunakan adalah bakteri *Esherchia coli*, *Vibrio sp*, dan *Shigella dysentriae*, dimana konsentrasi yang digunakan dalam penelitian ini adalah 1%, 2%, 4%, dan 6%, parameter yang diamati dalam penelitian ini adalah diameter zona hambat dari berbagai konsentrasi.

### **2. Ruang lingkup penelitian**

Ruang lingkup penelitian ini adalah fitokimia dan Mikrobiologi.

### **3. Variabel penelitian**

Variabel-variabel yang digunakan dala penelitian ini eliputi:

- a. Variabel bebas: Konsentrasi ekstrak Daun randu 1%, 2%, 4%, dan 6%

- b. Variabel terikat: Diameter zona hambat yang terbentuk dengan ditandai zona bening pada medium dengan penambahan berbagai konsentrasi ekstrak daun randu.
- c. Variabel terkontrol merupakan variabel yang diusahakan sama pada setiap perlakuan yang meliputi suhu, waktu, inkubasi dan media.

#### **D. Kajian Pustaka**

Beberapa hasil penelitian yang relevan dengan rencana penelitian ini, Antara lain:

1. Pada tahun 2011, Indah Triyani Amin, dalam jurnalnya yang berjudul “Uji Aktivitas Antibakteri ekstrak metanol kulit buah delima (*Punica granatum* L.) terhadap beberapa bakteri penyebab diare dengan metode difusi Agar”. Hasil percobaan ini menunjukkan bahwa Ekstrak metanol kulit buah delima efektif digunakan untuk menghambat aktivitas bakteri penyebab diare.

#### **E. Tujuan dan manfaat Penelitian**

1. Tujuan dari penelitian ini adalah :
  - a. Mengetahui aktivitas ekstrak metanol daun randu (*Ceiba pentandra* L) terhadap bakteri *Esherchia coli*, *Vibrio sp*, dan *Shigella dysenteriae*
  - b. Mengetahui konsentrasi ekstrak metanol daun randu (*Ceiba pentandra* L) yang memberikan aktivitas antibakteri penyebab diare.
  - c. Mengetahui perspektif Islam mengenai tumbuhan daun randu (*Ceiba pentandra* L) yang digunakan sebagai pengobatan secara alami.

## 2. Manfaat Penelitian

Berdasarkan hasil dari latar belakang tentang penggunaan daun randu (*Ceiba pentandra* L) maka manfaat penelitian yang akan diperoleh yaitu :

- a. Mengetahui pemanfaatan daun randu (*Ceiba pentandra* L) sebagai alternatif pengobatan dari bahan alam.
- b. untuk memperoleh data ilmiah secara mikrobiologi mengenai aktivitas antibakteri dari daun randu (*Ceiba pentandra* L), sehingga penggunaannya dapat dipertanggungjawabkan secara ilmiah dan dapat menjadi dasar penggunaan dalam kehidupan manusia.



## BAB II

### TINJAUAN TEORITIS

#### A. *Uraian Tanaman*

1. Klasifikasi ilmiah tumbuhan randu (*Ceiba pentandra* L) berdasarkan taksonominya (Maya 2004: 168).

Divisi : Magnoliophyta  
Subdivisi : Spermatophyta  
Kelas : Magnoliopsida  
Bangsa : Malvaceae  
Famili : Malvaceae  
Genus : Ceiba  
Spesies : *Ceiba pentandra* L

2. Nama Daerah Tumbuhan Randu (*Ceiba pentandra* L.)

Kapas, Kapok, Randu (Indonesia), godhong (Jawa) (Lanting dan Palaypoyan, 2002), Kau-kau (sulawesi) (Swedaryo, 2013: 504)

3. Morfologi tanaman

Randu (*Ceiba pentandra* L) adalah pohon tropis yang tergolong ordo Malvaceae (sebelumnya Bombacaceae) berasal dari bagian utara Amerika Selatan. Pohon ini juga dikenal sebagai Kapas Jawa atau Kapok Jawa, dapat tumbuh setinggi 60-70 meter dan dapat memiliki diameter batang pohon sampai dengan 3 meter.

Tanaman randu batangnya berbentuk silinder berwarna hijau kecoklatan dan tingginya dapat mencapai 56 m, tipe daunnya majemuk dengan 5-9 anak

daun panjangnya 6-20 cm, bentuk daun langset meruncing pada kedua ujung, bunganya banyak, panjangnya sekitar 3 cm berwarna putih, buah berbentuk kapsul bulat yang panjangnya 15 cm dengan ketebalan 5 cm. Polong buah diselimuti serat ringan berwarna kekuningan, bijinya hitam berlapis rambut halus dan lembut. (Swedaryo, 2013 : 501-506).

#### 4. Kandungan kimia tanaman randu

Kandungan kimia pada daun randu (*Ceiba pentandra* L.) terdiri dari saponin, dan flavonoid (Hardiati, 1986), alkaloid, tanin, karbohidrat, protein, lemak, vitamin A, vitamin E, Fe, Ca, Mg, K, Na, Cu, dan Zn. (Swedaryo, 2013 : 505-506).

#### 5. Kegunaan

Daun randu (*Ceiba pentandra* L) dapat digunakan untuk obat disentri, kompres mata jika lelah atau panas, obat asma, obat pelarut flendir, dan peradangan rektum (mengobati diare, sebagai obat antiseptik untuk berkumur (Afin, 2013:10). Bronkitis, pneumonia, tuberkulosis, sakit dada. (Swedaryo, 2013:507) laksatif, mengobati, lepra, rematik, antipiretik, tonik, diuretik, penyembuh gonorea, kencing nanah dan disuria sakit saat berkemih untuk obat mencret dan obat kumur (Araska, 2013: 506).

### **B. *Uraian Diare***

Diare sampai saat ini masih merupakan masalah kesehatan yang sangat umum terjadi, tidak saja di negara berkembang tetapi juga di negara maju. Penyakit diare masih sering menimbulkan kejadian luar biasa dengan penderita yang banyak dalam waktu yang singkat. Diare adalah buang air besar (defekasi) lebih dari tiga kali sehari

dengan tinja berbentuk cair atau setengah cair dimana kandungan air pada tinja lebih banyak dari biasanya. Hal ini diakibatkan karena gangguan saluran pencernaan, salah satu faktor penyebabnya karena infeksi oleh bakteri. Bakteri atau mikroba adalah organisme hidup yang berukuran sangat kecil dan hanya dapat diamati menggunakan mikroskop. Bakteri dapat memasuki saluran pencernaan melalui makanan, minuman dan melalui jari tangan yang terkontaminasi(Umar, 2004: 1; Pratiwi, 2008: 9).

Pada umumnya sebagian orang menganggap bahwa diare merupakan penyakit yang tidak berbahaya karena diare merupakan penyakit yang umum terjadi, namun perlu kita ketahui bahwa diare yang berlangsung dalam beberapa waktu tanpa penanggulangan medis yang adekuat dapat menyebabkan kematian karena kekurangan cairan di dalam tubuh yang mengakibatkan gangguan irama jantung, rasa haus, berat badan berkurang, mata menjadi cekung, lidah kering, tulang pipi menonjol, turgor kulit menurun serta suara menjadi serak (Umar, 2004:1).

Pengobatan untuk penyakit diare sangat penting untuk diperhatikan, akan tetapi saat ini sebagian masyarakat terhalang oleh faktor ekonomi, biaya pengobatan yang semakin mahal, dan harga obat-obatan dari bahan sintetis yang sudah tidak mampu lagi dijangkau oleh masyarakat, mengakibatkan turunnya daya beli masyarakat membuat sebagian masyarakat tidak mampu untuk membelinya(Umar, 2004: 3).

Diare atau sering kita sebut dengan mencret dapat didefinisikan sebagai buang air besar dengan feses yang berbentuk cair atau setengah cair setengah padat dengan frekuensi buang air besar encer lebih dari 3 kali dalam 24 jam. Diare dapat digolongkan menjadi 2 yaitu diare akut dan diare kronik, diare yang terjadi selama kurang dari 2 minggu disebut diare akut sedangkan apabila diare berlangsung 2

minggu atau lebih digolongkan sebagai diare kronik. Diare dapat disebabkan karena infeksi maupun non infeksi (Umar, 2004 : 1-4).

Diare kronik pada umumnya masih belum jelas penyebab utamanya, diare kronik bukan suatu kesatuan penyakit, melainkan suatu sindrom yang penyebab dan patogenesisnya multikompleks. Kemungkinan penyebab diare kronik sangat beragam, dan tidak selalu disebabkan kelainan usus. Di berbagai negara maju diare kronik dapat terjadi pada kelainan endokrin, kelainan pankreas, kelainan hati, infeksi, dan sebagainya (Wibawa, 2007: 67).

Berdasarkan mekanisme patofisiologi diare kronis diklasifikasikan menjadi 3 golongan yaitu : diare sekretorik, diare osmotik dan diare inflamasi. Diare sekretorik ditandai oleh volume feses yang besar akibat transportasi cairan dan elektrolit yang abnormal tetapi tidak berhubungan dengan makanan. Diare osmotik terjadi saat larutan yang ditelan tidak diserap seluruhnya dalam usus sehingga timbul kekuatan osmotik yang akan menarik cairan ke dalam lumen intestinal. Selanjutnya adalah diare inflamasi, diare ini ditandai dengan adanya demam, nyeri perut, dan feses yang berdarah (Sri, 2003: 2-4).

Secara etiologi diare akut dapat disebabkan oleh infeksi, alergi, reaksi obat-obatan, dan juga faktor psikis (Umar, 2004: 6). Faktor-faktor infeksi diare pada umumnya dapat terbagi menjadi 2 yaitu infeksi enteral dan infeksi parenteral.

1. Infeksi enteral : Infeksi saluran pencernaan yang merupakan penyebab utama diare, meliputi infeksi bakteri, virus, dan parasit.
2. Infeksi parenteral : Merupakan infeksi di luar alat pencernaan makanan seperti tonsilitis, broncopneumonia, ensefalitis. Meliputi, faktor malabsorpsi, faktor makanan dan psikologis.

Faktor lainnya yaitu :

a. Faktor Malabsorpsi

Merupakan kegagalan usus halus untuk menyerap jenis makanan tertentu seperti karbohidrat, lemak dan protein. Penyebabnya adalah defisiensi enzim pencernaan pankreas, infeksi mikroorganisme, kerusakan lapisan mukosa usus atau untuk lemak dan vitamin larut lemak merupakan gangguan fungsi limfe atau empedu. Malabsorpsi lemak diartikan sebagai suatu keadaan terdapatnya gangguan absorpsi lemak dalam usus sehingga lemak keluar secara berlebihan dalam tinja. Keadaan ini dapat disertai atau tanpa diare yang menyebabkan steatorrea (lemak di dalam feses), diare, kembung dan kram. Feses sangat banyak tapi ringan, seperti batu apung, dan sangat bau. Malabsorpsi karbohidrat, dimana karbohidrat yang tidak diserap akan mengakibatkan beban osmotik (diare berair) oleh bakteri dalam kolon akan dibentuk gas (abdomen kembung, tinja berbuih, flatus). Malabsorpsi protein bisa terdapat pada 2 keadaan yaitu gangguan pankreas dan kelainan mukosa usus halus (Suharyono, 2008: 9)

b. Faktor makanan

Disebabkan oleh makanan beracun, dan makanan yang dapat menyebabkan alergi pada seseorang. Hal ini akan mengakibatkan terjadinya gangguan sekresi akibat rangsangan tertentu misalnya toksin atau racun yang ada pada makanan sehingga pada dinding usus akan terjadi peningkatan sekresi air dan elektrolit ke dalam rongga usus dan selanjutnya akan timbul diare karena terdapat peningkatan isi rongga usus (Prastowo, 2009: 17).



c. Faktor psikologis

Meliputi rasa takut dan rasa cemas, hal ini akan mengakibatkan gangguan motilitas usus sehingga terjadi hiperperistaltik yang mengakibatkan berkurangnya kesempatan usus untuk menyerap makanan sehingga timbul diare (Prastowo, 2009: 17).

Kehilangan air dan elektrolit di dalam tubuh sehingga terjadi gangguan keseimbangan, terjadi gangguan gizi akibat kelaparan karena masukan makanan berkurang dan pengeluarannya bertambah, terjadi gangguan sirkulasi darah (Prastowo, 2009: 17).

**C. Sistem Pencernaan**

Saluran pencernaan yang meliputi saluran gastrointestinal yang berawal dari rongga mulut dan berlanjut ke esofagus dan lambung. Makanan disimpan sementara di lambung sampai disalurkan ke usus halus, dimana usus halus merupakan tempat pencernaan dan penyerapan makanan berlangsung. Dari usus halus, makanan kemudian masuk ke usus besar yang terdiri dari kolon dan rektum. Seluruh saluran cerna terdiri dari beberapa lapisan jaringan yaitu:

1. Lapisan mukosa, merupakan tempat penyerapan makanan
2. Submukosa, mempertahankan fungsi setiap bagian kecil dinding usus
3. Muskularis eksterna, bagian ini terdiri dari beberapa lapis otot yang berfungsi mencampur makanan di dalam usus dan memperpendek jalur saluran cerna (Corwin, 2009: 128).

Mikroorganisme dapat memasuki saluran pencernaan melalui bahan makanan atau minuman dan melalui jari tangan yang terkontaminasi oleh mikroorganisme

patogen. Mayoritas mikroorganisme tersebut akan dihancurkan oleh asam klorida (HCL) dan enzim-enzim di lambung atau oleh empedu dan enzim di usus halus. Mikroorganisme yang dapat bertahan dapat menyebabkan penyakit misalnya demam tifoid, hepatitis A, kolera, dan disentri. Patogen ini selanjutnya dikeluarkan melalui feses dan dapat ditransmisikan ke orang lainnya melalui air, makanan, atau jari-jari tangan yang terkontaminasi (Jawetz, 2005:12).

Umumnya tubuh memiliki pertahanan dalam mencegah masuknya bakteri-bakteri penyebab infeksi ke dalam tubuh, diantaranya adalah kulit, gerak rambut getar, kelenjar air mata, asam lambung, dan gerak peristaltik usus. Kulit merupakan pertahanan yang terluar dalam mencegah masuknya bakteri ke jaringan tubuh, gerak rambut getar mengakibatkan pengeluaran lendir pada saluran pernapasan dan reflex batuk mencegah masuknya mikroba dan debu ke dalam paru-paru, kelenjar air mata mengeluarkan lysozyme yang dapat menghancurkan mikroba yang setiap kali menempel pada mata, asam lambung dapat mematikan bakteri yang masuk bersamaan dengan makanan, gerak peristaltic usus juga mendorong mikroba yang sudah ada di dalam usus agar cepat ke luar bersama dengan feses (Jawetz, 2005: 23).

#### **D. Mikroorganisme**

Mikroorganisme atau mikroba adalah organisme hidup yang berukuran sangat kecil dan hanya dapat diamati menggunakan mikroskop. Organisme yang termasuk ke dalam golongan mikroorganisme adalah bakteri, archaea, fungi (kapang dan khamir), protozoa, algae, dan virus. Mikroorganisme terdapat dimana-mana, dan sangat sering diaplikasikan dengan penyakit-penyakit infeksi. Dalam hal ini salah satu penyakit infeksi yang disebabkan oleh bakteri adalah diare (Pratiwi, 2008 : 97).

Substansi yang umum diperlukan oleh bakteri adalah :

1. Air

Bakteri umumnya memerlukan air dalam jumlah tinggi karena air merupakan pengantar semua bahan gizi yang diperlukan sel, dan untuk membuang zat-zat yang tidak diperlukan diluar sel.

2. Garam-garam organik

Untuk mempertahankan keadaan koloidal dan tekanan osmotik di dalam sel, dan untuk memelihara keseimbangan asam basa.

3. Mineral

Diperlukan sejumlah mineral untuk pertumbuhannya, seperti belerang (sulfur), fosfat, magnesium, Fe, kalium, dan Ca

4. Sumber nitrogen

5. CO<sub>2</sub>

Diperlukan dalam proses sintesa dengan timbulnya asimilasi CO<sub>2</sub> di dalam sel.

**E. Fase Pertumbuhan Mikroorganisme**

Ada empat macam fase pertumbuhan mikroorganisme yaitu fase lag, fase log (fase eksponensial), fase stasioner, dan fase kematian.

1. Fase lag merupakan fase adaptasi, yaitu fase penyesuaian mikroorganisme pada suatu lingkungan baru. Ciri fase lag adalah tidak adanya peningkatan jumlah sel, yang ada hanyalah peningkatan ukuran sel

2. Fase log merupakan fase dimana mikroorganisme tumbuh dan membelah pada kecepatan maksimum. Hal yang dapat menghambat laju pertumbuhan

adalah bila satu atau lebih nutrisi dalam kultur habis, sehingga hasil metabolisme yang bersifat racun akan tertimbun dan menghambat pertumbuhan.

3. Fase stasioner merupakan fase dimana pertumbuhan mikroorganisme berhenti dan terjadi keseimbangan antara jumlah sel yang membelah dengan jumlah sel yang mati.
4. Fase kematian dimana jumlah sel yang mati meningkat. Factor penyebabnya adalah ketidak tersediaan nutrisi dan akumulasi produk buangan yang toksik (Pratiwi, 2008: 102).



Gambar 1. Grafik Pertumbuhan Mikroorganism ( Pratiwi, 2008 : 103)

## F. *Antimikroba*

### 1. Pengertian

Antimikroba adalah bahan-bahan atau obat-obatan yang digunakan untuk membunuh infeksi mikroba pada manusia, termasuk diantaranya antibiotik, antiseptik, dan desinfektan. Antibiotik adalah bahan yang diperoleh dari

organisme, yang digunakan untuk menghambat pertumbuhan mikroorganisme. Antiseptik adalah senyawa kimia yang digunakan untuk menghambat atau mematikan mikroorganisme pada jaringan hidup, yang mempunyai efek membatasi dan mencegah infeksi agar tidak menjadi lebih parah. Desinfektansi adalah senyawa kimia yang digunakan untuk menghambat atau mematikan mikroorganisme, yang digunakan pada benda mati. (Pratiwi, 2008:101).

## 2. Sifat-sifat antimikroba

Obat-obat yang digunakan untuk membasmi mikroorganisme yang menyebabkan infeksi pada manusia, hewan, ataupun tumbuhan harus bersifat toksisitas selektif artinya obat atau zat tersebut harus bersifat sangat toksis terhadap mikroorganisme penyebab penyakit, tetapi relatif tidak toksis terhadap jasad inang atau hospes. Antimikroba dapat bersifat:

- a. Bakteriostatika, yaitu zat atau bahan yang dapat menghambat atau menghentikan pertumbuhan mikroorganisme (bakteri). Dalam keadaan seperti ini jumlah mikroorganisme menjadi stationer, tidak dapat lagi multiplikasi dan berkembang biak.
- b. Bakteriosida, adalah zat atau bahan yang dapat membunuh mikroorganisme (bakteri). Dalam hal ini jumlah mikroorganisme akan berkurang atau bahkan habis, tidak dapat lagi melakukan multiplikasi atau berkembang biak (Pratiwi, 2008: 107).

## 3. Prinsip kerja antimikroba

Suatu antimikroba memperlihatkan toksisitas yang selektif, dimana obatnya lebih toksis terhadap mikroorganisme dibandingkan pada sel hospes. Ini terjadi

karena pengaruh obat yang selektif terhadap mikroorganisme atau karena obat pada reaksi biokimia penting dalam sel parasit lebih unggul daripada biokimia penting dalam sel parasit lebih unggul daripada pengaruhnya terhadap hospes. Disamping itu juga struktur sel mikroorganisme berbeda dengan struktur sel manusia (hospes inang) (Djide M.Natsir 2008: 27).

#### Pembagian antimikroba

Antimikroba berdasarkan spektrum atau kisaran kerja antimikroba dapat dibedakan menjadi:

- a. Spektrum luas, yaitu antimikroba yang dapat menghadap atau membunuh bakteri baik gram negative maupun gram positif.
- b. Spektrum sempit, yaitu antimikroba yang hanya mampu menghambat satu golongan bakteri saja, contohnya hanya mampu membunuh atau menghambat bakteri dari gram negative saja atau gram positif saja. (pratiwi 2008: 123).

#### 4. Uji antimikroba

Kegunaan uji antimikroba adalah agar diperolehnya suatu sistem pengobatan yang efektif dan efisien. Terdapat bermacam-macam metode dalam melakukan pengujian antimikroba yaitu diantaranya adalah metode difusi dan metode dilusi. Metode difusi ini terbagi dalam beberapa metode yaitu:

- a. Metode disc diffusion

Metode ini digunakan untuk menentukan aktifitas agen mikroba, dimana piringan yang berisi agen antimikroba diletakkan pada media agar yang telah ditanami mikroorganisme yang akan berdifusi pada media agar

tersebut. Area jernih mengindikasikan adanya hambatan pertumbuhan mikroorganisme oleh agen antimikroba pada permukaan media agar.

b. E-test

Pada metode ini digunakan strip kertas plastik yang mengandung agen antimikroba dari kadar terendah hingga tertinggi dan diletakkan di permukaan media agar yang telah ditanami mikroorganisme. Pengamatan dilakukan pada area jernih yang ditimbulkannya yang menunjukkan kadar agen antimikroba yang menghambat pertumbuhan mikroorganisme pada media agar.

c. Ditch-plate technique

Pada metode ini sampel uji berupa agen antimikroba yang diletakkan pada parit yang dibuat dengan cara memotong media agar dalam cawan petri pada bagian tengah secara membujur dan mikroba uji ( maksimum enam macam ) digoreskan ke arah parit yang berisi agen antimikroba.

d. Cup-plate

Metode ini serupa dengan metode disc-difusien dimana dibuat sumur pada media agar yang telah ditanami oleh mikroorganisme dan pada sumur tersebut diberi agen antimikroba yang akan diuji.

e. Gradient-plate technique

Pada metode ini konsentrasi agen antimikroba pada media agar secara teoritis bervariasi dari nol hingga maksimal. Media agar dicairkan dan larutan uji ditambahkan. Campuran kemudian dituang ke dalam cawan petri dan diletakkan pada posisi miring. Nutrisi kedua selanjutnya dituang di atasnya.

Plate diinkubasi selama 24 jam untuk memungkinkan agen antimikroba berdifusi dan permukaan media mengering. Mikroba uji maksimal enam macam digoreskan pada arah mulai dari konsentrasi tinggi ke rendah. Hasil diperhitungkan sebagai panjang total pertumbuhan mikroorganisme maksimum yang mungkin dibandingkan dengan panjang pertumbuhan hasil goresan (Pratiwi 2008 : 123).

f. Metode dilusi

metode ini dibedakan menjadi dua yaitu dilusi cair (*broth dilution*) dan dilusi padat (*solid dilution*).

a. Metode dilusi cair/broth dilution test

Metode ini mengukur MIC (minimum inhibitory concentration atau kadar hambat minimum (KHM)) dan MBC (minimum bactericidal concentration atau kadar bunuh minimum, KBM). Cara yang dilakukan adalah dengan membuat seri pengenceran agen antimikroba pada medium cair yang ditambahkan dengan mikroba uji. Larutan uji agen antimikroba pada kadar terkecil yang terlihat jernih tanpa adanya pertumbuhan mikroba uji ditetapkan sebagai KHM. Larutan yang ditetapkan sebagai KHM tersebut selanjutnya dikultur ulang pada media padat tanpa penambahan mikroba uji ataupun agen antimikroba, dan diinkubasi selama 18-24 jam. Media cair yang tetap terlihat jernih setelah inkubasi ditetapkan sebagai KBM.

b. Metode dilusi padat/solid dilution test

Metode ini serupa dengan metode dilusi cair namun menggunakan media padat (*solid*). Keuntungan metode ini adalah satu konsentrasi



agen antimikroba yang diuji dapat digunakan untuk menguji beberapa mikroba uji.

5. Mekanisme kerja antimikroba antara lain:

a. Penginaktifan enzim tertentu

Senyawa antiseptika dan desinfektansia, seperti turunan aldehida, amida, karbanilida, etilen-oksida, halogen, senyawa-senyawa merkuri dan senyawa ammonium kuarterner.

b. Denaturasi protein

Turunan alkohol, halogen, dan halogenator, senyawa merkuri, peroksida, turunan fenol dan senyawa ammonium kuarterner bekerja sebagai antiseptika dan desinfektan dengan cara denaturasi dan konjugasi protein sel bakteri.

c. Mengubah permeabilitas membran sitoplasma bakteri

Cara ini adalah model kerja dari turunan amin dan guanidin, turunan fenol dan senyawa-senyawa tersebut dapat menyebabkan bocornya konstituen sel yang essensial, sehingga bakteri mengalami kematian.

d. Menghambat sintesa DNA

Beberapa zat warna seperti turunan trifenilmetan dan turunan akridin, bekerja sebagai antibakteri dengan mengikat secara kuat asam nukleat, menghambat sintesa DNA dan menyebabkan perubahan kerangka mutasi pada sintesis protein.

e. Pembentukan khelat

Beberapa turunan fenol, seperti heksoklorofen dan oksikuinolin dapat membentuk khelat dengan ion Fe dan Cu, kemudian bentuk khelat tersebut masuk ke dalam sel bakteri.

Kadar yang tinggi dari ion-ion logam di dalam sel menyebabkan gangguan fungsi enzim-enzim, sehingga mikroorganismenya mengalami kematian. (Djide, 2008: 63)

## G. Uraian Bakteri Uji

### 1. *Escherichia Coli*

#### a. Klasifikasi (Garrity,2004)

Domain	: Bacteria
Filum	: Proteobacteria
Kelas	: Gammaproteobacteria
Bangsa	: Enterobacteriales
Suku	: Enterobacteriaceae
Marga	: Escherichia
Jenis	: <i>Escherichia coli</i>

#### b. Sifat dan morfologi bakteri( Djide, 2007 )

*Escherichia coli* merupakan bakteri gram negatif berbentuk batang, yang termasuk dalam kelompok *Enterobacteriaceae*. *E.coli* adalah suatu bakteri koliform fekal dan biasanya digunakan sebagai mikroorganisme indikator terhadap kontaminan fekal pada sediaan termasuk susu dan air. *E.coli* mempunyai ukuran dengan panjang 2,0-6,0 mikron dan lebar 1,1-1,5 mikron, tunggal atau berpasangan dan bersifat nonmotil atau motil dengan

flagella peritrik. Bakteri ini dapat menggunakan asetat sebagai sumber karbon, tetapi tidak dapat menggunakan sitrat. Glikosa dan beberapa karbohidrat lainnya dapat dipecah menjadi asam piruvat dan fermentasi selanjutnya menghasilkan asam laktat, asetat dan format. Selanjutnya asam format dipecah oleh hydrogen liase menghasilkan CO<sub>2</sub> dan H<sub>2</sub> dalam jumlah yang sama.

## 2. *Vibrio sp*

### a. Klasifikasi ( Garrity, 2004 )

Domain : Bacteria  
 Phylum : Proteobacteria  
 Class : Gammaproteobacteria  
 Ordo : Vibrionales  
 Familia : Vibrionaceae  
 Genus : *Vibrio*  
 Spesies : *Vibrio sp*

### b. Sifat dan morfologi. ( Pelczar, 2008 )

*Vibrio sp* adalah jenis bakteri gram negatif. Batang pendek, tidak membentuk spora, sumbuhnya melengkung atau lurus, 0,5 µm x 1,5-3,0 µm, terdapat tunggal atau kadang-kadang bersatu dalam bentuk S atau spiral. Motil dengan satu flagelum polar, atau pada beberapa spesies dengan dua atau lebih flagelum dalam satu berkas polar, hanya sesekali non motil. Seringkali mempunyai sferoplas, biasanya dibentuk dalam keadaan lingkungan yang kurang menguntungkan, tidak tahan asam, tidak membentuk kapsul, tumbuh baik dan cepat pada medium nutrien baku,

Kemoorganotrof, Metabolisme dengan respirasi (dengan menggunakan oksigen) dan fermentatif. Anaerobik fakultatif. Suhu optimum berkisar dari 18-37 °C (Pelczar, 2008).

### 3. *Shigella dysenteriae*

#### a. Klasifikasi (Garrity. 2004)

Domain : Bacteria  
 Filum : Proteobacteria  
 Kelas : Gammaproteobacteria  
 Bangsa : Enterobacteriales  
 Suku : Enterobacteriaceae  
 Marga : *Shigella*  
 Jenis : *Shigella dysenteriae*

#### b. Sifat dan morfologi (Pelczar, 2009)

Berbentuk batang nonmotil. gram negatif, tidak berkapsul, tumbuh baik pada medium nutrient dan tidak memerlukan faktor tumbuh khusus. Tidak dapat menggunakan sitrat atau malonat sebagai sumber karbon satu-satunya. Pertumbuhan dihambat oleh KCN. Tidak menghasilkan H<sub>2</sub>S. Glucosa dan karbohidrat lain difermentasi dengan produksi asam, tetapi tanpa gas. Spesies tipe *Shigella dysenteriae*.

## H. Metode Ekstraksi Bahan Alam

### 1. Pengertian Ekstraksi

Ekstraksi (penyarian) adalah kegiatan penarikan zat yang dapat larut dari bahan yang tidak dapat larut dengan pelarut cair. Siplisia yang disari,

mengandung zat aktif yang dapat larut dan zat yang tidak larut seperti serat, karbohidrat, protein, dan lain-lain (Dirjen POM, 1986).

## 2. Jenis-Jenis Ekstraksi

Proses ekstraksi dapat dilakukan secara panas dan secara dingin. Ekstraksi secara panas yaitu dengan metode refluks dan destilasi uap air, sedangkan ekstraksi dingin yaitu dengan maserasi, perkolasi dan soxhletasi (Sudjadi, 1988).

Adapun metode yang dapat digunakan dalam ekstraksi sampel yaitu :

### a. Maserasi

Maserasi merupakan cara penyarian yang sederhana. Maserasi digunakan dengan cara merendam serbuk simplisia dalam cairan penyari. Cairan penyari akan menembus dinding sel dan akan masuk kedalam rongga sel yang mengandung zat aktif. Zat aktif akan larut dan karena adanya perbedaan konsentrasi antara didalam sel dengan diluar sel, maka larutan yang terpekat akan didesak keluar. Peristiwa tersebut berulang sehingga terjadi keseimbangan konsentrasi antara larutan diluar sel dan didalam sel (Dirjen POM, 1989).

### b. Refluks

Refluks adalah ekstraksi dengan pelarut pada temperatur dan titik didihnya, selama waktu tertentu dan jumlah pelarut terbatas yang relatif konstan dengan adanya pendingin balik. Umumnya dilakukan pengulangan proses pada residu pertama sampai 3-5 kali sehingga proses ekstraksi sempurna.

c. Perkolasi

Perkolasi adalah cara penyarian yang dilakukan dengan mengalirkan cairan penyari melalui serbuk simplisia yang telah dibasahi. Prinsip perkolasi yaitu kecuali dinyatakan lain, perkolasi dilakukan sebagai berikut: 10 bagian simplisia atau campuran simplisia dengan derajat halus yang cocok dibasahi dengan 2,5 bagian sampai 5 bagian cairan penyari, lalu dimasukkan kedalam bejana tertutup sekurang-kurangnya selama 3 jam. Massa dipindahkan sedikit demi sedikit kedalam perkolator sambil tiap kali ditekan hati-hati, dituangi dengan cairan penyari secukupnya sambil cairan mulai menetes dan diatas simplisia masih terdapat selapis cairan penyari. Lalu perkolator ditutup dan dibiarkan selama 24 jam. Setelah itu kran perkolator dibiarkan menetes dengan kecepatan 1 ml permenit (lambat) (Dirjen POM, 1989).

d. Soxhletasi

Soxhletasi adalah ekstraksi yang umumnya dilakukan dengan alat khusus sehingga terjadi ekstraksi kontinyu dengan jumlah pelarut relatif konstan dengan adanya pendingin balik.

3. Mekanisme Kerja

Cairan penyari akan menembus dinding sel dan masuk ke dalam rongga sel yang mengandung zat aktif, zat aktif akan larut dan karena adanya perbedaan konsentrasi antara larutan zat aktif di dalam sel dengan yang di luar sel, maka larutan yang terpekat terdesak ke luar. Peristiwa tersebut berulang sehingga terjadi keseimbangan konsentrasi antara larutan di luar dan di dalam sel (Dirjen POM, 1986).

#### 4. Tujuan Ekstraksi

Tujuan ekstraksi adalah untuk menarik dan memisahkan senyawa yang mempunyai kelarutan berbeda-beda dalam berbagai pelarut komponen kimia yang terdapat dalam bahan alam baik dari tumbuhan, hewan, dan biota laut, dengan menggunakan pelarut organik tertentu. Proses ekstraksi ini didasarkan pada kemampuan pelarut organik untuk menembus dinding sel dan masuk ke dalam rongga sel secara osmosis yang mengandung zat aktif. (Dirjen POM, 1986 dan Harbone, 1987).

#### 5. Ekstraksi Secara Maserasi

Maserasi merupakan cara penyarian yang sederhana. Maserasi dilakukan dengan cara merendam serbuk simplisia dalam cairan penyari. Maserasi digunakan untuk penyarian simplisia yang mengandung zat aktif yang mudah larut dalam cairan penyari, tidak mengandung zat yang mudah mengembang dalam cairan penyari, tidak mengandung benzoin, stirok dan lain-lain. Maserasi dapat dilakukan modifikasi misalnya :

- a. Digesti adalah cara maserasi dengan menggunakan pemanasan lemah, yaitu pada suhu antara 40-50<sup>0</sup>C. Cara maserasi ini hanya dapat dilakukan untuk simplisia yang zat aktifnya tahan terhadap pemanasan.
- b. Maserasi dengan mesin pengadukan adalah maserasi yang dilakukan dengan menggunakan mesin pengadukan yang berputar terus-menerus, waktu proses maserasi dapat dipersingkat menjadi 6 sampai 24 jam.
- c. Remaserasi adalah penyarian dimana cairan penyari dibagi menjadi dua. Seluruh serbuk simplisia dimaserasi dengan cairan penyari

pertama, sesudah dienanp tuangkan dan diperas, ampas dimaserasi lagi dengan cairan penyari yang kedua.

- d. Maserasi melingkar adalah penyarian yang digunakan dengan cairan penyari yang selalu mengalir kembali secara berkesinambungan melalui serbuk simplisia dan melarutkan zat aktifnya.
- e. Maserasi melingkar bertingkat adalah metode penyarian yang menggunakan peralatan yang hampir sama dengan maserasi melingkar, tetapi dengan jumlah bejana penampung yang disesuaikan dengan keperluan (lebih banyak) (Dirjen POM, 1986).

## **I. Sterilisasi**

Sterilisasi dalam mikrobiologi merupakan proses penghilangan semua jenis organisme hidup, dalam hal ini adalah mikroorganisme (protozoa, fungi, bakteri, mycoplasma, virus) yang terdapat pada/di dalam suatu benda. Proses ini melibatkan proses fisik dengan tujuan untuk membunuh atau menghilangkan mikroorganisme (Jawetz, 2005: 18).

Disinfeksi merupakan proses pembunuhan atau penghilangan mikroorganisme yang dapat menyebabkan penyakit. Agen disinfeksi adalah disinfektan yang biasanya merupakan zat kimiawi dan digunakan untuk objek-objek tidak hidup (Pratiwi, 2008: 89).

Antiseptik merupakan proses pencegahan infeksi dengan cara inaktivasi atau mematikan mikroorganisme dengan cara kimia. Agen antiseptis disebut antiseptik proses ini tidak merusak jaringan inang dan tidak setoksik disinfektan (Pratiwi, 2008: 89).



Metode sterilisasi dapat dikelompokkan menjadi 2 yaitu metode sterilisasi panas kering dan panas basah. Metode panas merupakan metode yang paling dapat dipercaya dan banyak digunakan. Metode ini digunakan untuk bahan yang tahan panas dengan penggunaan uap air yang disebut sterilisasi basah sedangkan metode sterilisasi panas tanpa kelembaban (tanpa penggunaan uap air) disebut metode sterilisasi kering (Djide, 2008: 72).

1. Sterilisasi panas kering, berfungsi mematikan organism dengan cara mendenaturasi enzim. Metode ini tidak untuk bahan yang terbuat dari karet dan plastik. Waktu sterilisasinya sekitar 2-3 jam. Metode ini tidak memerlukan air sehingga tidak ada uap air yang membasahi alat atau bahan yang disterilkan. Ada dua metode sterilisasi kering ini yaitu pembakaran dengan menggunakan api Bunsen dengan temperature  $35^{\circ}\text{C}$ , dan dengan udara panas oven yang lebih sederhana dan murah dengan temperature sekitar  $160\text{-}170^{\circ}\text{C}$
2. Sterilisasi panas basah, dengan perebusan menggunakan air mendidih  $100^{\circ}\text{C}$  selama 10 menit, efektif untuk sel-sel vegetatif dan spora eukariot, namun tidak efektif untuk endospora bakteri.

#### **J. *Tinjauan Islam Tentang Tanaman Obat Daun Randu***

Islam memiliki perbedaaan yang nyata dengan agama-agama lain. Di muka bumi ini Islam merupakan agama yang sempurna tidak hanya mengatur hubungan manusia dengan sang Khalik-nya dan alam akhirat, namun Islam memiliki aturan dan tuntutan yang bersifat harmonis antara manusia dengan sesama dan dengan

lingkungan sekelilingnya. Salah satu kelebihan Islam adalah perihal perspektif Islam dalam mengajarkan kesehatan bagi individu maupun masyarakat.

Tumbuh-tumbuhan mengandung banyak vitamin dan mineral serta unsur-unsur alami lainnya yang memungkinkan bagi tubuh untuk menyerapnya. Unsur-unsur yang terkandung dalam tumbuhan sangat banyak dan tidak sederhana yang dibayangkan banyak orang. Pengaruh tumbuhan sangat selektif, karena mengandung zat-zat penting bagi pertumbuhan manusia (Savitra, 2008: 24).

Allah menciptakan berbagai macam makhluk termasuk tumbuhan yang ada sekeliling manusia. Tumbuhan merupakan salah satu ciptaan Allah swt yang memiliki manfaat yang sangat besar sekali. Hal ini terangkum dalam al-Qur'anul Karim dan hadist Nabi Saw sesuai dengan firman Allah dalam QS. Thaha/20 ayat 53:

الَّذِي جَعَلَ لَكُمُ الْأَرْضَ مَهْدًا وَسَلَكَ لَكُمْ فِيهَا سُبُلًا وَأَنْزَلَ مِنَ السَّمَاءِ  
مَاءً فَأَخْرَجْنَا بِهِ أَزْوَاجًا مِّن نَّبَاتٍ شَتَّى ﴿٥٣﴾

UNIVERSITAS ISLAM NEGERI

Terjemahnya:

“Allah telah menjadikan bagimu bumi sebagai hamparan dan yang telah menjadikan bagimu di bumi itu jalan-jalan, dan menurunkan dari langit air hujan. Maka kami tumbuhkan dengan air hujan itu berjenis-jenis dari tumbuh-tumbuhan yang bermacam-macam”(Departemen Agama RI, 2002: 436)

Ayat di atas menyatakan, Dia yakni Allah swt, yang telah menjadikan bagi kamu, wahai Fir'aun dan seluruh manusia, sebagian besar bumi sebagai hamparan dan menjadikan sebagian kecil lainnya gunung-gunung untuk menjaga kestabilan bumi dan Dia, yakni Tuhan itu juga yang telah menjadikan bagi kamu di bumi itu jalan-jalan yang mudah kamu tempuh dan menurunkan dari langit air, yakni hujan

sehingga tercipta sungai-sungai dan danau, maka kami tumbuhkan dengannya yakni dengan perantara hujan ini, berjenis-jenis tumbuh-tumbuhan yang bermacam-macam jenis, bentuk, rasa, warna dan manfaatnya (Shihab, 2002: 604-605).

Tumbuh -tumbuhan yang baik yang sangat bermanfaat bagi makhluk hidup, termasuk tumbuhan yang dapat digunakan sebagai pengobatan. Tumbuhan yang berbagai macam jenisnya dapat digunakan sebagai obat berbagai penyakit, dan ini merupakan anugrah Allah swt yang harus dipelajari dan dimanfaatkan sebagaimana dalam QS. Al-An'am ayat 99 yang berbunyi ;

وَهُوَ الَّذِي أَنْزَلَ مِنَ السَّمَاءِ مَاءً فَأَخْرَجْنَا بِهِ نَبَاتَ كُلِّ شَيْءٍ فَأَخْرَجْنَا مِنْهُ خَضِرًا  
نُخْرِجُ مِنْهُ حَبًّا مُتَرَاكِبًا وَمِنَ النَّخْلِ مِنَ طَلْعِهَا قِنْوَانٌ دَانِيَةٌ وَجَنَّاتٍ مِنْ أَعْنَابٍ  
وَالزَّيْتُونَ وَالرُّمَّانَ مُشْتَبِهًا وَغَيْرَ مُتَشَابِهٍ انظُرُوا إِلَى ثَمَرِهِ إِذَا أَثْمَرَ وَيَنْعِهِ إِنَّ فِي ذَلِكُمْ  
لآيَاتٍ لِقَوْمٍ يُؤْمِنُونَ

Terjemahnya :

“Dan Dialah yang menurunkan air hujan dari langit, lalu kami tumbuhkan dengan air itu segala macam tumbuh - tumbuhan. Maka kami keluarkan dari tumbuh - tumbuhan itu tanaman yang menghijau. Kami keluarkan dari tanaman yang menghijau itu butir yang banyak , dan dari mayang korma menggurai tangkai - tangkai yang menjualai dan kebun – kebun anggur, dan ( Kami keluarkan pula ) zaitun dan delima yang serupa dan yang tidak serupa. Perhatikanlah buahnya diwaktu pohonnya berbuah dan (perhatikan pulalah) kematangannya. Sesungguhnya pada yang demikian itu ada tanda - tanda (kekuasaan Allah) bagi orang - orang yang beriman”(Depertemen Agama RI,2005;140).

Ayat tersebut menjelaskan bahwa Allah swt telah menumbuhkan segala tumbuh-tumbuhan di bumi yang memiliki segala manfaat bagi manusia dan Allah

jugalah yang menurunkan air hujan agar tanaman tersebut dapat tumbuh dengan. Bagi manusia selayaknya mencari dan memanfaatkan segala tanaman yang ada mulai dari daun hingga akarnya .dan salah satu tanaman yang bermanfaat bagi manusia adalah tanaman daun randu.

#### **K. Tinjauan Islam Terhadap Penyakit dan Pengobatannya**

Penyakit merupakan bagian dari cobaan Allah yang diberikan kepada hamba-Nya. Sesungguhnya, cobaan-cobaan itu merupakan *Sunnatullah* yang telah ditetapkan berdasarkan rahmat dan hikmah-Nya. Ketahuilah, Allah tidak menetapkan sesuatu, baik berupa taqdir kauni (takdir yang pasti berlaku di alam semesta ini) atau syar'i, melainkan di dalamnya terdapat hikmah yang amat besar, sehingga tidak mungkin bisa dinalar oleh akal manusia. Berbagai cobaan, ujian, penderitaan, penyakit dan kesulitan, semua itu mempunyai manfaat dan hikmah yang sangat banyak. Meskipun demikian, kita tidak serta merta berpasrah diri dengan tidak menghiraukan atau mengabaikan kesehatan karena beberapa penyakit disebabkan oleh pola hidup yang tidak sehat seperti memakan makanan yang tinggi lemak secara berlebihan, dan sesungguhnya berlebihan tidak dianjurkan dalam agama kita. Hal ini juga ditegaskan dalam QS. Israa/ 17 : 27 :

إِنَّ الْمُبَدِّرِينَ كَانُوا إِخْوَانَ الشَّيَاطِينِ وَكَانَ الشَّيْطَانُ لِرَبِّهِ كَفُورًا

Terjemahnya :

“Sesungguhnya berlebihan itu adalah saudara-saudara syaitan dan syaitan itu adalah sangat ingkar kepada Tuhannya”( Departemen Agama RI, 2005:227).

#### L. *Kedudukan obat dalam Islam*

Obat atau syifa merupakan zat yang berfungsi untuk memberikan suplemen bagi tubuh untuk meregenerasi sel yang rusak dan menyembuhkan penyakit. Perkembangan zaman juga meningkatkan jumlah penyakit yang menyerang manusia. Penyakit tertentu ada yang sudah diketahui obatnya dan ada pula yang belum diketahui. Namun, Allah tidak akan memberikan cobaan kepada hamba-Nya melewati batas kemampuan mereka. Setiap penyakit pasti ada obatnya, seperti sabda Rasulullah saw. Islam sangat menganjurkan untuk memperhatikan tentang pengobatan baik itu dari segi keharusan berobat dan hukum bahan-bahan yang digunakan dalam berobat. Hal ini sesuai dengan Hadis Nabi Muhammad saw. yang diriwayatkan oleh Muslim dari hadis Abu Zubair, dari Jabir bin Abdillah, dari Nabi Muhammad saw (Hawwa, 2007: 51). Beliau bersabda:

عَنْ جَابِرٍ عَنِ رَسُولِ اللَّهِ صَلَّى اللَّهُ عَلَيْهِ وَسَلَّمَ أَنَّهُ قَالَ : لِكُلِّ دَاءٍ دَوَاءٌ فَإِذَا أُصِيبَ دَوَاءُ الدَّاءِ بَرَأَ بِإِذْنِ اللَّهِ عَزَّ وَجَلَّ. (رَوَاهُ مُسْلِمٌ)

Artinya :

Dari Jabir dari Rasulullah saw. bersabda: “Masing-masing penyakit pasti ada obatnya. Kalau obat sudah mengenai penyakit, penyakit itu pasti akan sembuh dengan izin Allah Azza wa jalla. [HR. Muslim].”

Dari hadis diatas dapat disimpulkan bahwa kehidupan manusia tidak terlepas dari penyakit. Penyakit yang dialami manusia terdiri dari penyakit rohani dan penyakit jasmani. Penyakit jasmani sering muncul karena dipicu faktor penyakit rohani seperti berlebih-lebihan dalam makanan atau malas mengkonsumsi zat-zat gizi seperti vitamin dan sebagainya.

Ayat tersebut menjelaskan bahwa Allah swt telah menumbuhkan segala tanaman dibumi yang memiliki segala manfaat bagi manusia dan Allah jugalah yang menurunkan air hujan agar tanaman tersebut dapat tumbuh dengan baik. Bagi orang beriman selayaknya mencari dan memanfaatkan segala tanaman yang ada mulai dari daun hingga akarnya dan salah satu tanaman yang bermanfaat bagi manusia adalah tanaman daun randu.



## **BAB III**

### **METODOLOGI PENELITIAN**

#### **A. *Jenis dan Lokasi Penelitian***

##### **1. Jenis Penelitian**

Penelitian ini merupakan penelitian kuantitatif, jenis penelitian ini bersifat eksperimental dengan menguji daya hambat konsentrasi ekstrak daun randu terhadap bakteri *Esherchia coli*, *Vibrio* sp, dan *Shigella dysenteriae* yang ditandai dengan daerah berbentuk lingkaran bening pada medium.

##### **2. Lokasi Penelitian**

Penelitian ini dilakukan di Laboratorium Mikrobiologi Farmasi, Laboratorium Fitokimia Farmasi Fakultas Ilmu Kesehatan Universitas Islam Negeri Alauddin Makassar.

#### **B. *Pendekatan Penelitian***

Pendekatan penelitian ini adalah pendekatan eksperimentatif yaitu pengumpulan data berdasarkan hasil dari eksperimen yang dilakukan.

#### **C. *Metode Pengumpulan Data***

##### **1. Penyiapan Sampel**

Sampel daun randu (*Ceiba pentandra* L.) diperoleh di desa Bontosunggu Kecamatan Bontonompo Selatan Kabupaten Gowa. Pengambilan sampel dilakukan pada pagi hari. Selanjutnya dilakukan, pencucian, dan dikeringkan, kemudian diserbukkan sehingga diperoleh serbuk daun randu (*Ceiba pentandra* L.)

## 2. Ekstraksi sampel penelitian

Serbuk daun randu (*Ceiba pentandra* L) ditimbang sebanyak 300 gram dimasukkan kedalam wadah maserasi, kemudian ditambahkan dengan cairan penyari metanol hingga seluruh sampel terendam. Setelah itu ditutup dan dibiarkan selama 1 hari terlindung dari cahaya, sambil berkali-kali diaduk. Setelah 1 hari ampas diperas. Ampas diekstraksi kembali dengan metanol hingga terekstraksi sempurna kemudian dipekatkan dan dibebasmetanolkan.

## 3. Sterilisasi Alat

Alat-alat yang diperlukan dicuci dengan deterjen, wadah mulut leher dibersihkan dengan cara direndam dengan larutan panas selama 15-30 menit, dicuci dengan pembilasan pertama dengan HCl 0,1%, dan terakhir dengan air suling. Alat-alat dikeringkan dengan posisi terbalik diudara terbuka, setelah kering dibungkus dengan kertas perkamen. Tabung reaksi dan erlenmeyer terlebih dahulu disumbat dengan kapas bersih. Alat-alat dari kaca disterilkan di oven pada suhu 180<sup>0</sup>C selama 2 jam dan alat plastik yang tidak tahan pemanasan disterilkan dalam autoklaf pada suhu 121<sup>0</sup>C selama 15 menit, sedangkan jarum ose disterilkan dengan pemanasan langsung hingga memijar.

## 4. Pembuatan Medium

### a. Medium Nutrien Agar (GNA)

Glukosa	10 g
Ekstrak daging	5 g
Pepton	10 g
Natrium Klorida	2,5 g
Agar	15 g



Air Suling Sampai	1000 ml
pH	7,0

Cara Pembuatan :

Bahan-bahan diatas dimasukkan dalam Erlenmeyer dilarutkan dalam air suling sampai 600 ml, dipanaskan sampai larut, dicukupkan sampai 1000 ml air suling kemudian diatur Ph 7,0, selanjutnya disterilkan dengan autoklaf pada suhu 121<sup>0</sup>C dengan tekanan 2 atm selama 15 menit.

b. Medium Glukosa Nutrien Broth (GNB)

Ekstrak daging	5 gram
Glukosa	10 gram
Pepton	10 gram
Air Suling	ad 1000 ml

Cara Pembuatan :

Semua bahan dimasukkan kedalam gelas Erlenmeyer. Kemudian dilarutkan dengan air suling hingga 800 ml, lalu dipanaskan sampai larut. Kemudian dicukupkan volumenya dengan air suling hingga 1000 ml, kemudian disterilkan dalam autoklaf pada suhu 121<sup>0</sup>C. selama 15 menit.

c. Medium Nutrient Agar (NA)

Ekstrak daging	3 gram
Agar	15 gram
Pepton	5 gram
Air suling	1000 ml

Cara pembuatan:

Semua bahan dimasukkan kedalam gelas erlenmeyer, kemudian dilarutkan dengan air suling hingga 800 ml, lalu dipanaskan sampai larut. Kemudian dicukupkan dengan air suling hingga 1000 ml, kemudian disterilkan dalam autoklaf pada suhu 121<sup>0</sup>C selama 15 menit.

### **5. Penyiapan Bakteri Uji**

- a. Peremajaan biakan murni bakteri uji

Diambil 1 ose biakan murni kemudian dinokulasikan dengan cara digoreskan pada medium agar (NA), lalu diinkubasi selama 1x24 jam pada suhu 37<sup>0</sup>C.

- b. Pembuatan Suspensi Bakteri Uji

Bakteri uji yang berumur 1x24 jam disuspensikan dalam 10 ml larutan NaCl 0,9% kemudian diukur serapannya pada 25% T dengan Spektrofotometer UV-Vis pada panjang gelombang 580 nm (Harmita, 2005).

### **6. Pengujian skrining antimikroba**

Sebanyak 10 mg ekstrak metanol daun randu (*Ceiba pentandra* L) dilarutkan dalam 0,2 ml DMSO dengan menggunakan mikropipet, kemudian dicampurkan dengan 9,8 ml medium NA hingga diperoleh volume 10 ml. Campuran dituangkan kedalam cawan petri secara aseptis dengan digoyang-goyangkan agar merata dan dibiarkan memadat. Biakan mikroba uji digoreskan diatas medium kemudian diinkubasi pada suhu 37 selama 1x24 jam. Dilakukan pengamatan aktivitas ada tidaknya mikroba pada medium.

## 7. Pengujian Potensi Antimikroba

Pengujian potensi antimikroba, digunakan bakteri uji yang dihambat pada uji skrining.

### a. Pengujian KHM (Konsentrasi Hambat Minimum)

Pengujian KHM dilakukan dengan pengambilan sampel membuat beberapa konsentrasi sampel dalam tabung terhadap ekstrak metanol daun randu (*Ceiba pentandra* L.), yaitu 1%; 2%; 4%; dan 6%. Dibuat larutan stok 10 % ekstrak metanol daun randu (*Ceiba pentandra* L.), kemudian ditambahkan medium GNB hingga 10 ml. Untuk konsentrasi 1% diambil larutan stok 1 ml, untuk 2% diambil 2ml larutan stok, 4% diambil larutan stok 4 ml dan untuk 6 % diambil 6 ml dari larutan stok masing-masing dicukupkan hingga 10 ml. Kemudian ditambahkan 1 ose bakteri lalu diinkubasi selama 1x24 jam pada suhu 37<sup>0</sup>C . Diamati tingkat kekeruhannya.

## 8. Pengujian Daya Hambat

Disiapkan medium GNA sebanyak 10 ml kemudian dicampur dengan 20 µl suspensi bakteri selanjutnya dituang secara aseptik kedalam cawan petri steril dan dibiarkan memadat. Selanjutnya paper disk ditetesi 20 µl masing-masing sampel dengan konsentrasi yang berbeda-beda diletakkan diatas permukaan medium secara aseptik. Kemudian cawan petri tersebut diinkubasi selama 1x24 jam pada suhu 37<sup>0</sup>C, lalu diamati zona hambat yang terbentuk.

#### D. Instrumen Penelitian

##### 1. Alat yang digunakan

Alat-alat yang digunakan pada penelitian ini adalah alat maserasi, autoklaf (*All American*), cawan petri (*Iwaki pyrex*), enkas, erlenmeyer 100 ml (*pyrex*), gelas ukur 100 ml, gelas kimia 250 ml (*Iwake Pyrex*<sup>®</sup>), inkubator (*memmert*), jangka sorong, kompor gas, lampu spiritus, Laminar Air Flow (LAF) (*Esco*<sup>®</sup>), lemari pendingin, penangas air, ose bulat, oven (*Memmert*<sup>®</sup>), rak tabung reaksi, spoit 10 ml (*One Med*), tabung reaksi (*Pirex*), timbangan analitik, dan vial.

##### 2. Bahan yang di gunakan

Bahan yang digunakan pada penelitian ini adalah Air suling, Metanol, kapas, medium Nutrien Agar (NA), Kertas timbang, kultur murni *Esherchia coli*, *Vibrio* sp, dan *Shigella dysenteriae*, medium Glukosa Nutrient Broth (GNB), sampel daun randu (*Ceiba pentandra* L).

**BAB IV**  
**HASIL DAN PEMBAHASAN**

**A. Hasil Penelitian**

Dari penelitian yang telah dilakukan oleh ekstrak metanol daun randu (*Ceiba pentandra* L) terhadap bakteri penyebab diare dengan metode difusi agar diperoleh hasil sebagai berikut :

**Tabel 1.** Hasil pengamatan uji skrining antibakteri ekstrak metanol daun randu (*Ceiba pentandra* L).

Sampel	Mikroba Uji		
	VIB	SD	EC
Ekstra methanol daun (ceiba pentandra L)	-	+	+

Keterangan :

+ = Menghambat

- = Tidak menghambat

EC : *Escherichia coli*

SD : *Shigella dysentrie*

VB: *Vibrio sp*

**Tabel 2.** Hasil pengamatan uji KHM (Konsentrasi Hambat Minimum) terhadap antibakteri ekstrak methanol daun randu (*Ceiba pentandra* L)

Mikroba Uji	Konsentrasi ekstrak metanol daun randu			
	1 %	2%	4%	6%
<i>Escherichia coli</i>	+	+	+	+
<i>Shigella dysentri</i>	-	+	+	+

Keterangan :

+ = Keruh

- = Jernih

**Tabel 3.** Diameter hambatan dari ekstrak metanol daun randu (*Ceiba pentandra* L). Terhadap bakteri uji dengan metode difusi agar.

Bakteri	Replikasi	Diameter daerah hambatan (mm)				Jumlah
		1%	2%	4%	6%	
<i>S. dysentrie</i> (B2)	1	0	8,4	9,5	10,2	28,1
	2	0	8,7	9,6	10,5	28,8
	3	0	7,5	8,2	10,7	26,4
	$\sum X$	0	24,6	27,3	31,4	83,3
	<b>Rata-rata</b>	<b>0</b>	<b>8,2</b>	<b>9,1</b>	<b>10,46</b>	<b>27,76</b>
<i>E.Coli</i>	1	8,0	8,2	8,4	9,0	33,6
	2	7,5	8,2	9,2	10,5	35,4
	3	7,4	8,4	9,3	10,7	35,8
	$\sum X$	22,9	24,8	26,9	30,2	104,8
	<b>Rata-rata</b>	<b>7,63</b>	<b>8,26</b>	<b>8,96</b>	<b>10,06</b>	<b>34,93</b>

## B. Pembahasan Penelitian

Dalam penelitian ini digunakan ekstrak metanol daun randu (*Ceiba pentandra* L). Karena daun randu (*Ceiba pentandra* L) merupakan salah satu tanaman obat tradisional yang biasa digunakan oleh seluruh lapisan masyarakat. Hampir seluruh bagian dari tanaman daun randu memiliki aktifitas yang berbeda, salah satunya adalah daunnya yang diyakini mampu mengatasi masalah diare.

Adanya aktifitas tersebut maka dilakukan penelitian untuk membuktikan kebenaran dari khasiat daun randu (*Ceiba pentandra* L).

Dalam penelitian ini digunakan larutan penyari metanol, metanol merupakan pelarut yang dapat melarutkan semua senyawa polar. Penyarian dari sampel dilakukan dengan cara maserasi, karena maserasi merupakan metode ekstraksi yang paling mudah dan paling sederhana. Metode ini juga bertujuan untuk menghindari terjadinya penguraian senyawa aktif yang terkandung oleh pemanasan karena maserasi merupakan metode ekstraksi cara dingin.

Ekstraksi dilakukan dengan merendam serbuk daun randu (*Ceiba pentandra* L) menggunakan metanol didalam wadah maserasi. Cairan penyari akan menembus dinding sel dan akan masuk kedalam rongga sel yang mengandung zat aktif. Zat aktif akan larut karena adanya perbedaan konsentrasi antara larutan zat aktif didalam sel dengan yang diluar sel, maka larutan yang terpekat didesak keluar. Peristiwa tersebut berulan sehingga terjadi keseimbangan konsentrasi antara larutan diluar sel dan didalam sel.

Ekstrak metanol yang diperoleh selanjutnya dirotavapor untuk memisahkan pelarut dengan ekstraknya. Ekstrak yang diperoleh kemudian dibebaskan metanol dengan cara dipanaskan di atas penangas dan. Tujuan ekstrak dibebaskan metanolkan

agar pada saat dilakukan pengujian adalah benar-benar senyawa dari daun randu yang memiliki aktifitas bukan metanolnya yang memberi efek.

Ekstrak metanol daun randu (*Ceiba pentandra* L), Selanjutnya di skrining aktifitas antimikrobanya menggunakan metode difusi agar uji ini merupakan uji pendahuluan untuk mengetahui aktifitas anti mikroba suatu sampel. Hasil yang diperoleh akan dijadikan patokan untuk pengujian selanjutnya. Pemilihan metode difusi agar pada uji skrining, karena metode ini relative sangat sederhana dan hasil pengamatan yang diperoleh cukup teliti untuk mengamati aktifitas penghambatan antimikroba ekstrak daun randu (*Ceiba pentandra* L), Agar digunakan sebagai bahan pematat yang dapat membeku pada suhu 45°C dan tidak diuraikan oleh mikroorganisme. Medium Glukosa Nutrient Agar merupakan medium yang baik sebagai tempat tumbuh bakteri yang dimanfaatkan sebagai sumber nutrisi bagi pertumbuhan bakteri.

Pelarut sampel pada uji skrining digunakan DMSO (*dimetil sulfoksida*). DMSO merupakan pelarut yang mampu melarutkan senyawa polar maupun non polar. Selain itu DMSO juga tidak memiliki aktifitas antimikroba sehingga tidak akan mengganggu pada hasil pengamatan. Sampel yang telah dilarutkan dengan DMSO di dalam vial kemudian ditambahkan dengan medium GNA selanjutnya dituang kedalam cawan petri dan dibiarkan memadat.

Untuk bakteri uji digunakan 3 bakteri yaitu *Escherichia coli*, *Vibrio* Sp, dan *Shigella dysentri*. Ketiga jenis bakteri tersebut merupakan bakteri yang dapat tumbuh pada saluran pencernaan. *Escherichia coli* penyebab utama diare kronik, *Shigella dysentri* penyebab utama penyakit disentri (gangguan usus), dan *Vibrio* Sp penyebab utama penyakit kolera (infeksi saluran usus).



Ketiga bakteri ini yang akan diujikan pada uji skrining, dengan menggunakan medium GNA sebagai tempat tumbuhnya, yang selanjutnya akan diamati aktifitas antimikrobanya dengan mengamati tidak adanya pertumbuhan mikroba pada medium. Hasil yang diperoleh dari pengamatan Ada 2 bakteri uji yang dihambat yaitu *Escherichia coli*, dan *Shigella dysentrie*. Kedua bakteri ini yang akan digunakan untuk uji selanjutnya.

Pada pengujian KHM (*konsentrasi Hambat Minimum*) dilakukan dengan mengamati tingkat kekeruhan pada tabung uji yang berisikan sampel, medium dan bakteri. pengamatannya dengan mengamati tingkat kekeruhan pada pengenceran terendah, kekeruhan dari tiap tabung ditandai dengan tumbuhnya bakteri uji. Pengenceran terendah hingga tertinggi. Kekeruhan dari tiap tabung ditandai dengan tumbuhnya bakteri uji. Pengenceran terendah yang terlihat jernih ditetapkan sebagai KHM. Pada uji KHM untuk bakteri *Shigella dysentrie* dengan konsentrasi ekstrak 1% mengalami kekeruhan dan pada konsentrasi 2%, 4%, dan 6% mengalami kejernihan. Hasil dari uji KHM dilanjutkan dengan uji daya hambat dengan menggunakan medium agar dan paper disk yang berisi sampel dari berbagai konsentrasi, setelah itu cawan petri yang berisi medium yang diinokulasikan dengan bakteri dan paper disk diinkubasi 1x24 jam. Pada pengamatan ditandai adanya area jernih. Kemudian diukur daerah hambatan setiap paper disk.

Dari hasil pengukuran daerah hambatan terlihat bahwa semakin besarnya konsentrasi maka semakin besar pula daerah hambatan yang di bentuk. Pada bakteri *Shigella dysentrie* konsentrasi ekstrak 1% (0 mm), 2% (8,2 mm), 4% (9,1 mm), dan 6% (10,46 mm). Sedangkan pada bakteri *Escherichia coli* untuk konsentrasi ekstrak 1% (7,63 mm), 2% (8,26 mm), 4% (8,96 mm), dan 6% (10,06 mm).

Dari hasil analisis statistic pada sumber koefisien keseragaman, F. hitung bakteri lebih besar dari F.tabel pada taraf kepercayaan 5% dan 1%. Hal ini menunjukkan bahwa ada perbedaan yang nyata antara diameter hambatan bakteri uji dengan konsentrasi ekstrak metanol daun randu (*Ceiba pentandra* L) yang diujikan.



## BAB V

### PENUTUP

#### A. Kesimpulan

Berdasarkan hasil penelitian yang telah dilakukan dapat disimpulkan bahwa:

1. Ekstrak metanol daun randu (*Ceiba pentandra* L) dapat menghambat pertumbuhan bakteri *Escherichia coli* dan *Shigella dysentri*.
2. Konsentrasi ekstrak metanol daun randu (*Ceiba pentandra* L.) yang memberikan aktivitas antibakteri, pada bakteri *Escherichia coli* yaitu konsentrasi 1%, 2%, 4%, dan 6%, sedangkan pada bakteri *Shigella dysentri* konsentrasi 2%, 4%, dan 6%.
3. Dalam pandangan Islam penggunaan bahan alam dalam pengobatan sangat dianjurkan karena Allah SWT menciptakan alam semesta beserta isinya untuk kepentingan manusia.

#### B. Saran

Perlu dilakukan penelitian lebih lanjut untuk menentukan atau mengidentifikasi senyawa kimia yang terkandung dalam daun randu, dan melakukan pengujian aktivitas antibakteri terhadap bakteri lain.

## KEPUSTAKAAN

- Afin. 2013. *Daun Dahsyat Pencegah dan Penyembuh Penyakit*. Katahari : Yogyakarta.
- Araska. April 2013. *Tumpas Beragam Penyakit Berbahaya*. Pinang Merah.
- As-sayyid, Abdul. 2006. *Pola Makanan Rasulullah*. Jakarta : Edisi Indonesia.
- Departemen Agama RI. 2005. *Al-Qur'an dan Terjemahannya*. CV. Penerbit J-ART: Bandung. Depkes RI, 1986. *Sediaan Galenk*. Jakarta.
- Dirjen POM. 1979. *Farmakope Indonesia*. Edisi 3. Departemen Kesehatan Republik Indonesia. Jakarta.
- Djide, M.N., Sartini & Syahrudin, K. 2007. *Analisis Mikrobiologi Farmasi*. Laboratorium Mikrobiologi & Bioteknologi Farmasi, Fakultas MIPA, Universitas Hasanuddin, Makassar.
- Djide, M.N, Sartini. 2008. *Dasar-dasar Mikrobiologi Farmasi*. Makassar : Lembaga Penerbit Universitas Hasanuddin.
- Elizabeth. 2009. *Buku Patofisiologi Kedokteran Edisi 3 Bergey's*. Manual of Systematic Bacteriology, 2th Edition, United Stated of Corwin. . Jakarta.
- Fauzi Aif. 2009. *Aneka Tanaman Obat dan Khasiatnya*. Media Pressindo : Yogyakarta.
- Garirity, G.M, Bell. J. A, and Lilburn. 2004. *Taxonomic Outlincof The Prokaryotes*.
- Garrity GM, Bell JA, Lilburn TG., Bergeys. 2003. *Manual of Determinative Bacteriology*, Eight Edition The Williams.
- Hardiati, S., 1986. *Skrining Fitokimia Serta Efek Duri Daun Randu (Ceiba pentandra, Gaertn.) dan Minyak Biji Calophylluminophyllum, L. Terhadap Pertumbuhan Rambut Kelinci Jantan, Skripsi*, Fakultas Farmasi UGM, Yogyakarta.
- Harnita, Randji. M. 2005. *Buku Ajar Analisis Hayati*. Edisi Kedua. Ari Cipta: Jakarta.
- Hawwa, Siad. 2007. *Ar-Rasul Shallahu'Alaihi Wasallam*. Daarus salam: Jakarta.

- Heyne, K., 1987. *Tumbuhan Berguna Indonesia*, Jilid III, cetakan 1, Diterjemahkan oleh Badan dan Litbang Kehutanan, Jakarta.
- Jawetz dkk, 2005. *Mikrobiologi kedokteran Buku 1*. Penerbit Salemba Medika, Jakarta.
- Katno, 2002. *Tingkat manfaat dan keamanan tanaman obat dan obat tradisional*. Fakultas Farmasi. Universitas Gadhja Mada
- Pelczar, Michael J. and Chan. E.C.S 2008. *Dasar-Dasar Mikrobiologi* Jakarta.
- Perry, L.M., 1980. *The Medical Plant of East and South East Asia*, The MIT Press, Cambridge, 253-254. Soegihardjo, C.J., 1996.
- Prastowo, Finisia. 2009. *Asuhan keperawatan pada Tn.S dengan gangguan system pencernaan diare di bangsal melati RSUD sragen*. Fakultas ilmu kesehatan Universitas Muhammadiyah Surakarta
- Pratiwi, Sylvia T. 2008. *Mikrobiologi Farmasi*. Penerbit Erlangga : Jakarta.
- Savitri, Evita. 2008. *Rahasia Tumbuhan Berkhasiat Obat Perspektif Islam*. Uin Malang press.
- Shihab, M. Quraish. 2002. *Tafsir Al-Misbah*. Lentera Hati : Jakarta
- Situbondo. 2008. *Proteksi tanaman situbondo*, PT Baluran Indah di Kec. Banyu Putih.
- Suharyono, 2008. *Diare akut*. PT. Bineka cipta, Jakarta
- Swedaryo. 2013. *100 Plus Herbal Indonesia*, PT Trubus swedaryo :Depok.
- Tjay, T. H dan Kirana R. *Obat-Obat Penting*. Edisi 5. Jakarta : Penerbit. Edisi 5. Jakarta : Penerbit PT Elex Media Komputindo Gramedia. 2002.
- Tranggono, S.R., 1992. *Kiat-Kiat Apik Tampil Sehat dan Cantik*, Gramedia Pustaka Utama.
- Zein Umar dkk. 2004. *Diare akut disebabkan oleh bakteri*. Fakultas Ilmu Kedokteran Universitas Sumatra utara.



# LAMPIRAN

UNIVERSITAS ISLAM NEGERI  
**ALAUDDIN**  
M A K A S S A R

## Lampiran 1. Skema Kerja

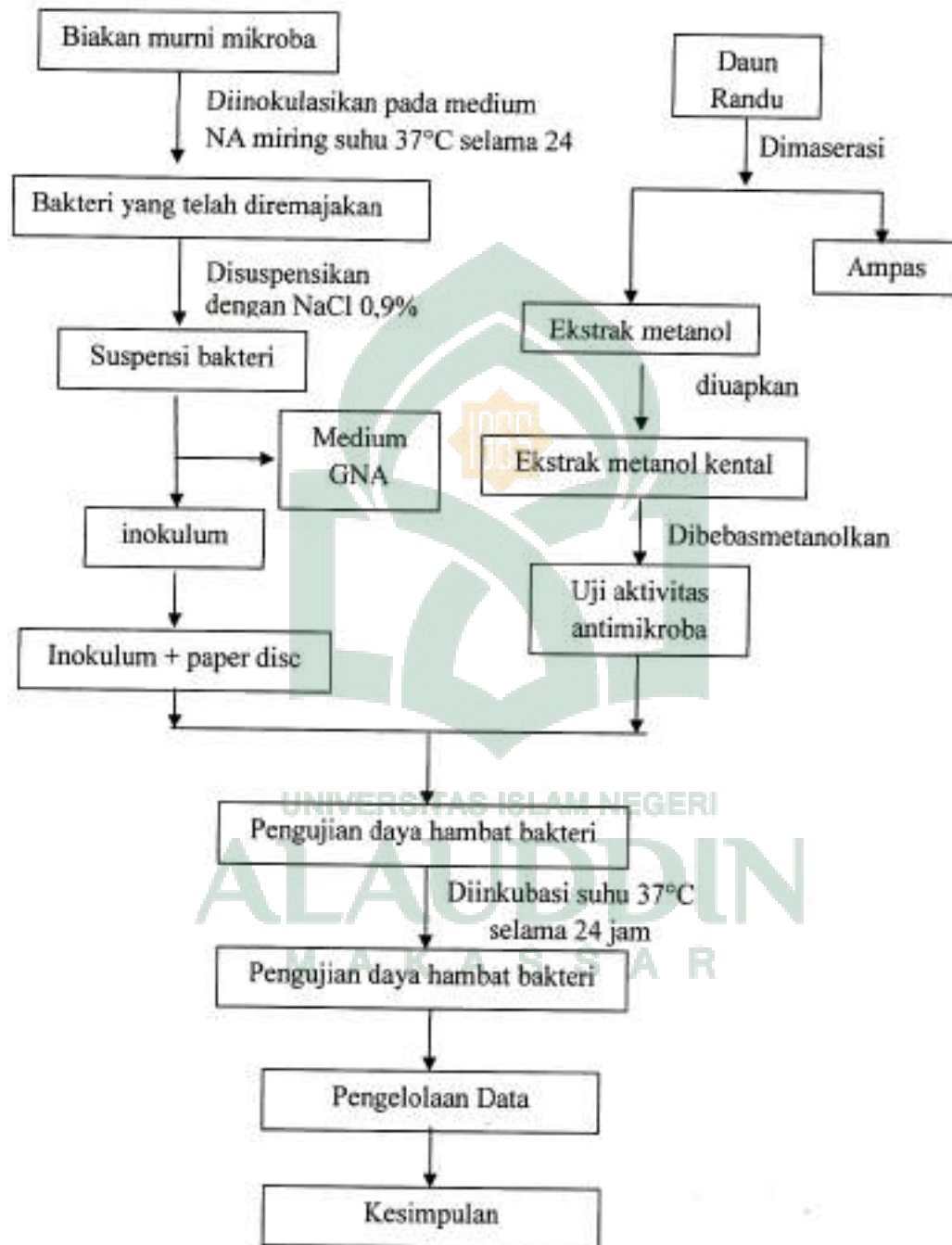

Gambar 1. Skema Kerja Ekstraksi Sampel dan Pengujian Daya Hambat

## Lampiran 2. Perhitungan

**Tabel 3.** Rata-rata diameter hambatan ekstrak methanol daun randu terhadap bakteri uji dengan metode RAK (Rancangan Acak Kelompok)

Bakteri	Diameter hambatan (mm)				Jumlah	Rata-rata
	1%	2%	4%	6%		
<i>S.dysentri</i>	0	8,2	9,1	10,46	27,76	6,94
<i>E.coli</i>	7,63	8,26	8,96	10,06	34,91	8,72
<b>Jumlah</b>	7,63	16,46	18,06	20,52	62,67	15,66

Perhitungan Anova

$$\text{Faktor Koreksi (FK)} = \frac{T_{ij}^2}{kt} = \frac{(62,67)^2}{3 \times 4} = 490,94$$

$$\begin{aligned} \text{Jumlah Kuadrat Total (JKT)} &= \frac{T_{ij}^2}{t} - \text{FK} \\ &= [(8,2)^2 + (9,1)^2 + (10,46)^2 + (7,63)^2 + \\ &\quad (8,96)^2 + (8,26)^2 + (10,06)^2 + (10,06)^2] - 327,29 \\ &= 567,37 - 490,94 \\ &= 240,08 \end{aligned}$$

$$\begin{aligned} \text{Jumlah Kuadrat Kelompok (JKK)} &= \frac{T_{ij}^2}{t} - \text{FK} \\ &= \frac{(27,76)^2 + (34,91)^2}{4} - 490,94 \\ &= 497,32 - 490,94 \\ &= 6,38 \end{aligned}$$

$$\begin{aligned} \text{Jumlah Kuadrat Perlakuan (JKP)} &= \frac{T_{ij}^2}{k} - \text{FK} \\ &= \frac{(7,63)^2 + (16,46)^2 + (18,06)^2 + (20,52)^2}{3} - 490,94 \\ &= 538,18 - 490,94 \\ &= 47,24 \end{aligned}$$



$$\begin{aligned} \text{Jumlah Kuadrat Galat (JKG)} &= \text{JKT} - \text{JKK} - \text{JKP} \\ &= 240,08 - 6,38 - 47,24 \\ &= 22,81 \end{aligned}$$

$$\begin{aligned} \text{Derajat Bebas Total (DBT)} &= kt - 1 \\ &= (2 \times 4) - 1 \\ &= 7 \end{aligned}$$

$$\begin{aligned} \text{Derajat Bebas Kelompok (DBK)} &= k - 1 \\ &= 2 - 1 \\ &= 1 \end{aligned}$$

$$\begin{aligned} \text{Derajat bebas Perlakuan} &= t - 1 \\ &= 4 - 1 \\ &= 3 \end{aligned}$$

$$\begin{aligned} \text{Derajat Bebas Galat (DBG)} &= \text{DBT} - \text{DBK} - \text{DBP} \\ &= 7 - 1 - 3 \\ &= 3 \end{aligned}$$

$$\begin{aligned} \text{Kuadrat Tengah Kelompok} &= \frac{\text{Jumlah Kuadrat Kelompok}}{\text{Derajat Bebas Kelompok}} \\ &= 6,38/1 \\ &= 6,38 \end{aligned}$$

$$\begin{aligned} \text{Kuadrat Tengah Galat} &= \frac{\text{Jumlah Kuadrat Perlakuan}}{\text{Derajat Bebas Perlakuan}} \\ &= 31,5/3 \\ &= 10,5 \end{aligned}$$

$$\begin{aligned} \text{Kuadrat Tengah Perlakuan} &= \frac{\text{Jumlah Kuadrat Galat}}{\text{Derajat Bebas Galat}} \\ &= 38,55/6 \\ &= 6,42 \end{aligned}$$

$$\begin{aligned} \text{F Hitung Kelompok} &= \frac{\text{Kuadrat Tengah Kelompok}}{\text{Kuadrat Tengah Galat}} \\ &= 6,38/10,5 \\ &= 0,6076 \end{aligned}$$

$$\begin{aligned} \text{F Hitung Perlakuan} &= \frac{\text{Kuadrat Tengah Perlakuan}}{\text{Kuadrat Tengah Galat}} \\ &= 6,42/10,5 \\ &= 0,6114 \end{aligned}$$

Tabel 4. Analisis Varians aktivitas penghambatan ekstrak methanol daun randu (*Ceiba pentandra* L) terhadap bakteri penyebab diare.

Sumber Keragaman	Derajat Bebas	Jumlah Kuadrat	Kuadrat Tengah	F Hitung	F Tabel	
					5%	1%
Kelompok	1	6,38	6,38	10,82*	5,14	10,92
Perlakuan	3	47,24	12,84	0,81	4,76	9,78
Galat	3	22,82	10,5			
Total	7	240,08				

Keterangan :

\* = Signifikan

Ns = non signifikan

Kesimpulan:

F hitung > F tabel pada taraf kepercayaan 99%, artinya setiap kelompok berbeda dengan yang lainnya (sangat signifikan), kemudian untuk perlakuan mengalami signifikan.

$$\begin{aligned}
 \text{Koefisien Keragaman (KK)} &= \frac{\sqrt{KTG}}{\text{Rata-rata total}} \times 100\% \\
 &= \frac{\sqrt{65,53}}{15,98} \times 100\% \\
 &= 0,50\%
 \end{aligned}$$

### Analisis Tukey BNJ (beda Nyata Jujur)

1. Hitung Nilai Tukey BNJ ( $\omega$ ) perlakuan:

Untuk Tabel 5%

$$\omega = q\alpha (p, v) \sqrt{\frac{KTG}{t}}$$

$$\omega = q_{0,05} (3, 6) \sqrt{\frac{65,53}{4}}$$

$$\omega = 4,25 \sqrt{\frac{65,53}{4}}$$

$$= 8,60 \text{ (BNJ 0,05)}$$

Untuk Tabel 1%

$$\omega = q\alpha (p, v) \sqrt{\frac{KTG}{t}}$$

$$\omega = q_{0,01} (3, 6) \sqrt{\frac{0,53}{3}}$$

$$\omega = 4,25 \sqrt{\frac{0,35}{3}}$$

$$= 0,80 \text{ (BNJ 0,01)}$$

**(BNJ 0,05) = 8,60**

**(BNJ 0,01) = 0,80**

Keterangan :

\*\* : Sangat signifikan

\* : Signifikan

Ns : Tidak signifikan

2. Hitung Nilai Tukey BNJ ( $\omega$ ) perlakuan:

Untuk Tabel 5%

$$\omega = q\alpha (p, v) \sqrt{\frac{KTG}{t}}$$

$$\omega = q_{0,05} (2, 6) \sqrt{\frac{0,35}{2}}$$

$$\omega = 4,3 \sqrt{\frac{0,35}{2}}$$

$$= 1,27 \text{ (BNJ 0,05)}$$

Untuk Tabel 1%

$$\omega = q\alpha (p, v) \sqrt{\frac{KTG}{t}}$$

$$\omega = q_{0,01} (2, 6) \sqrt{\frac{0,35}{2}}$$

$$\omega = 6,3 \sqrt{\frac{0,35}{2}}$$

$$= 1,86 \text{ (BNJ 0,01)}$$

Tabel 5. Analisis Tukey BNJ aktivitas penghmbatan ekstrak methanol daun randu (*Ceiba pentandra* L)

Bakteri	Rata-rata	Bakteri	
		<i>Shigella dysentri</i>	<i>E. Coli</i>
<i>Shigella dysentri</i>	7,1	0	
<i>E. Coli</i>	8,88	1,78*	0

$$\text{(BNJ 0,01)} = 1,27$$

$$\text{(BNJ 0,01)} = 1,86$$

Keterangan :

\* : Signifikan

Ns : Tidak signifikan

Lampiran 3. Gambar tanaman randu

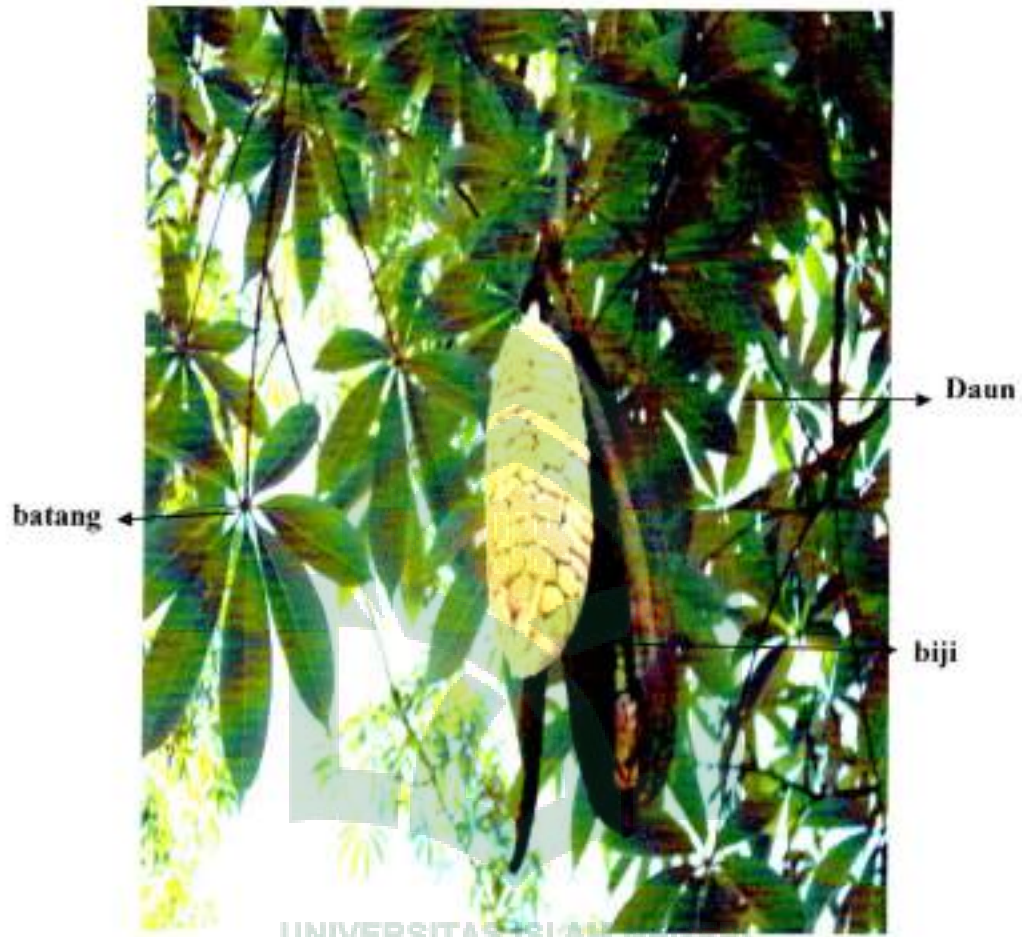

Gambar 2. Tanaman randu

**Lampiran 4.** Hasil skrining ekstrak daun randu (*Ceiba pentandra* L) terhadap beberapa bakteri penyebab diare *Eschericia coli*, *Vibrio* sp, dan *Shigellady sentrie*

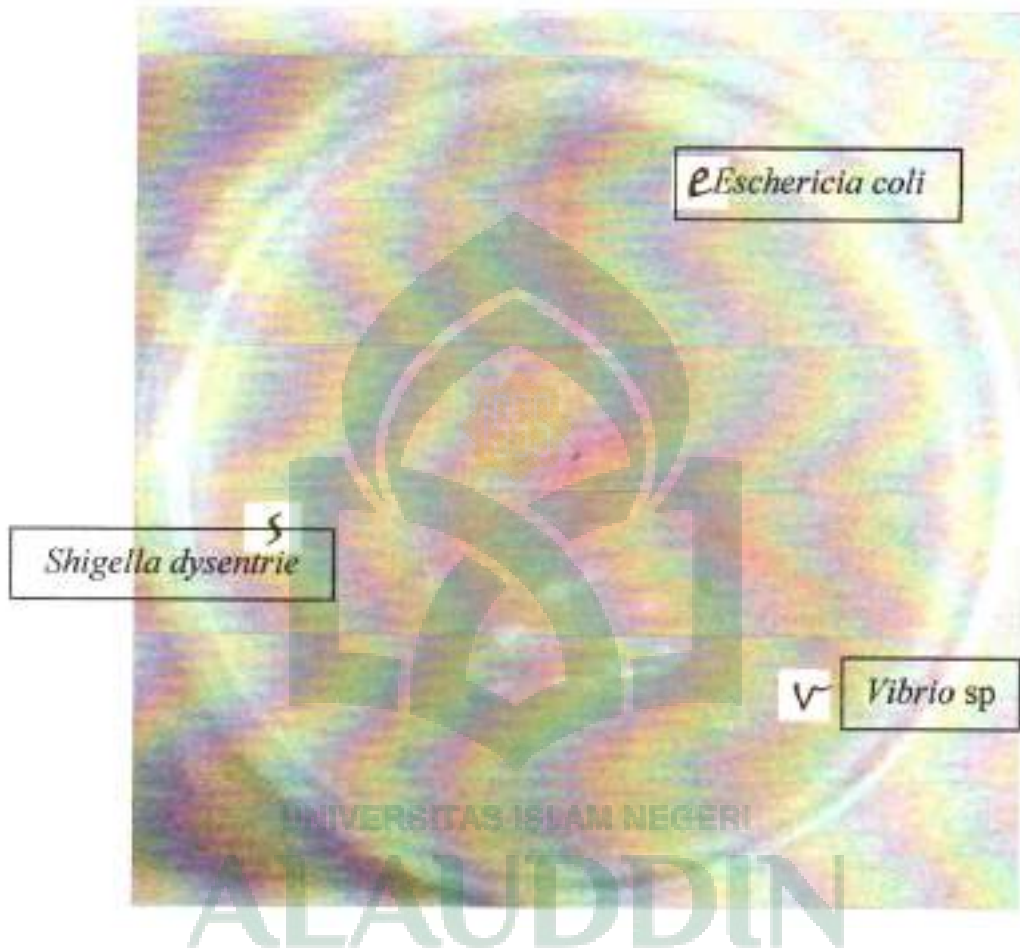

**Gambar 3.** Hasil skrining ekstrak daun randu (*Ceiba pentandra* L) terhadap beberapa bakteri penyebab diare *Eschericia coli*, *Vibrio* sp, dan *Shigellady sentrie*

**Lampiran 5.** Hasil pengamatan uji KHM ekstrak daun randu (*Ceiba pentandra* L) terhadap beberapa bakteri penyebab diare *Eschericia coli*, *Vibrio* sp, dan *Shigellady sentrie*

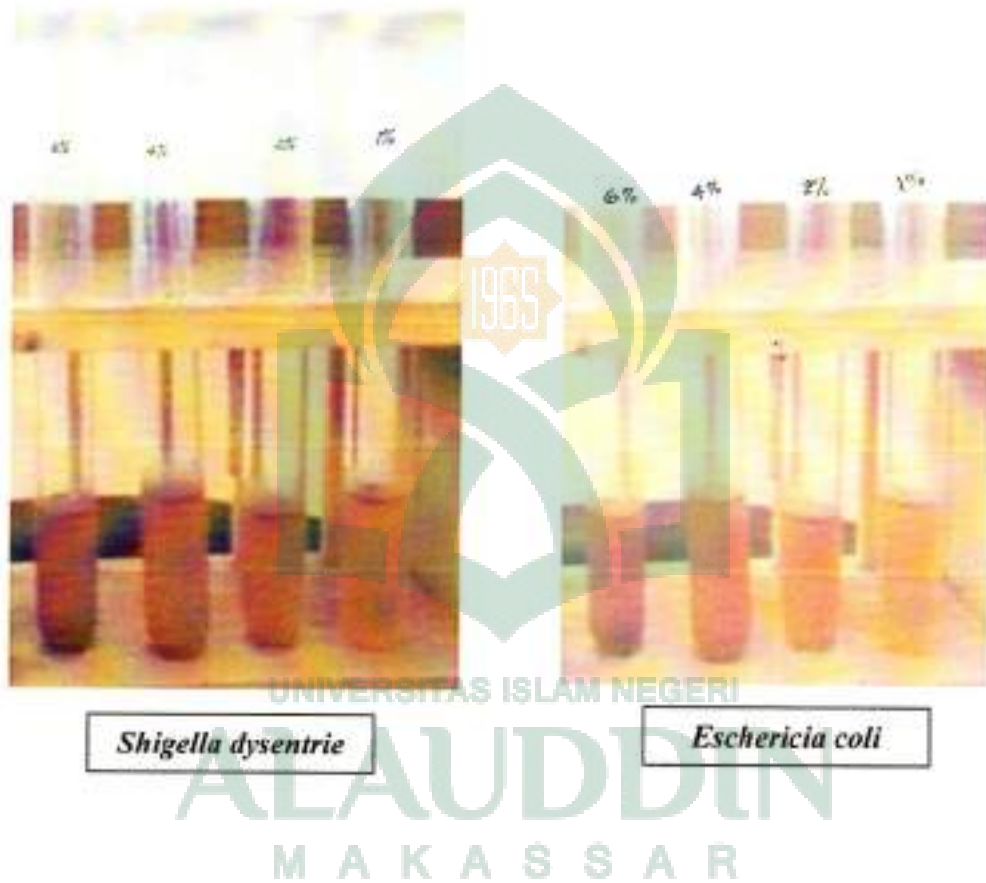

**Lampiran 6.** Hasil pengamatan uji daya hambat ekstrak daun randu (*Ceiba pentandra* L) terhadap bakteri *Shigellady sentrie*

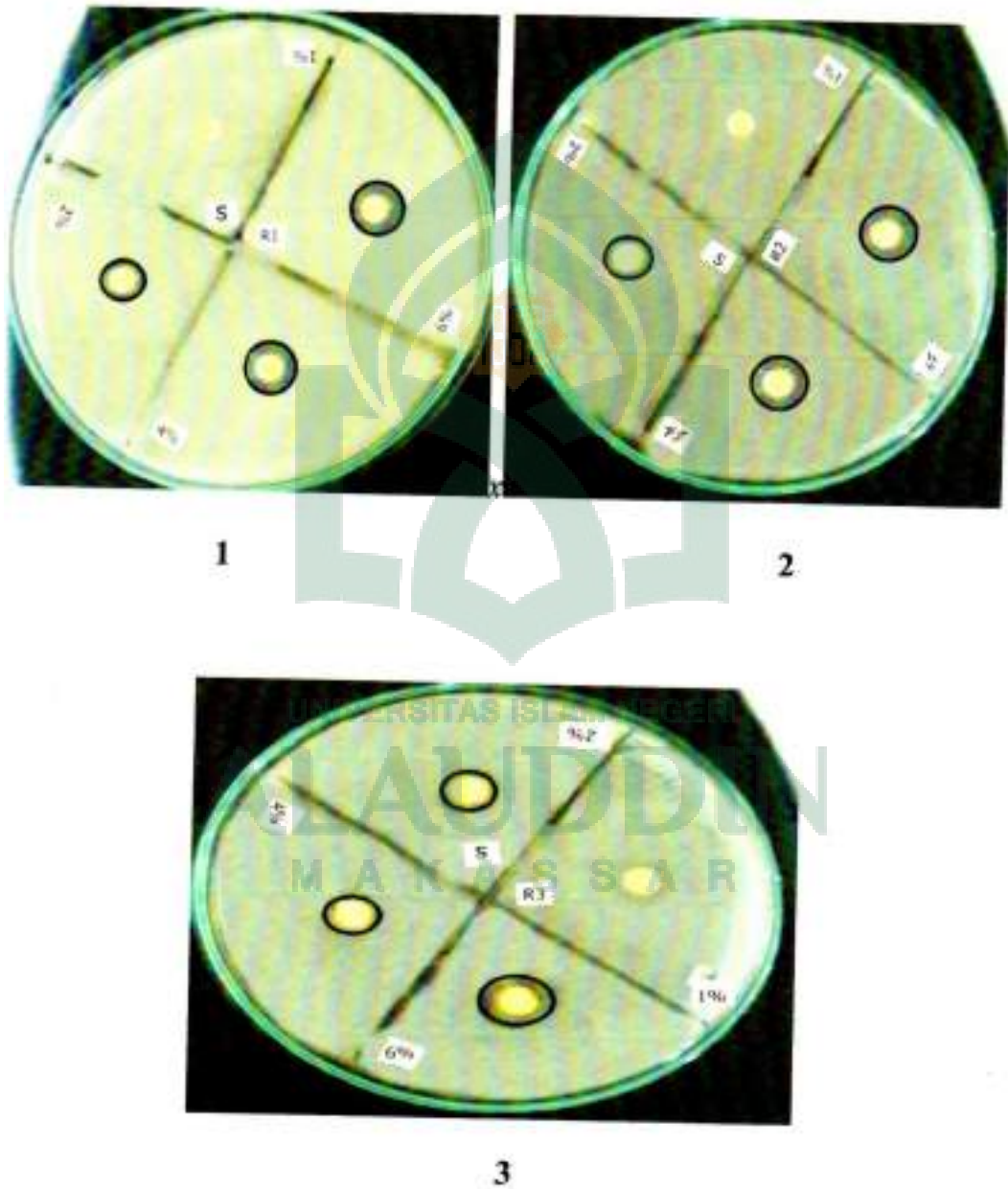



**Lampiran 7.** Hasil pengamatan uji daya hambat ekstrak daun randu (*Ceiba pentandra* L) terhadap bakteri *Escherchia coli*

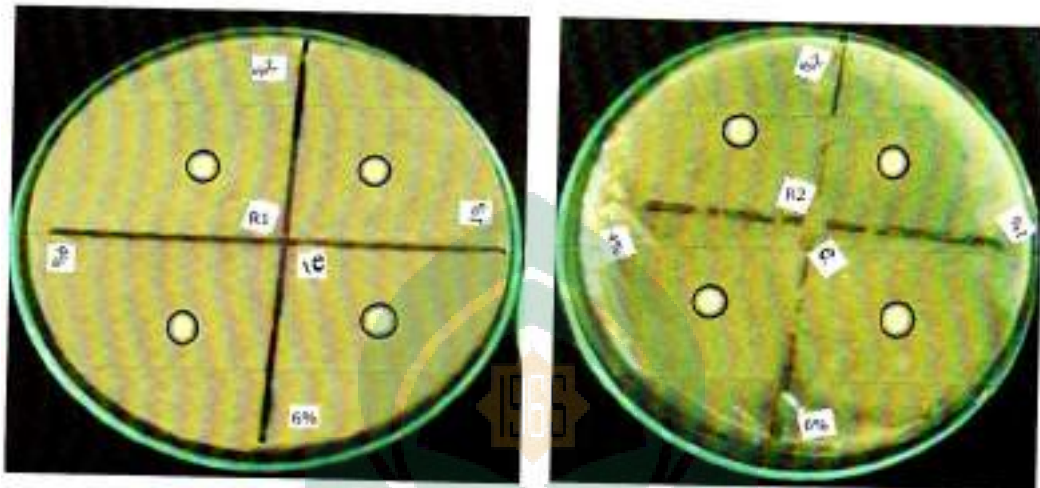

1

2

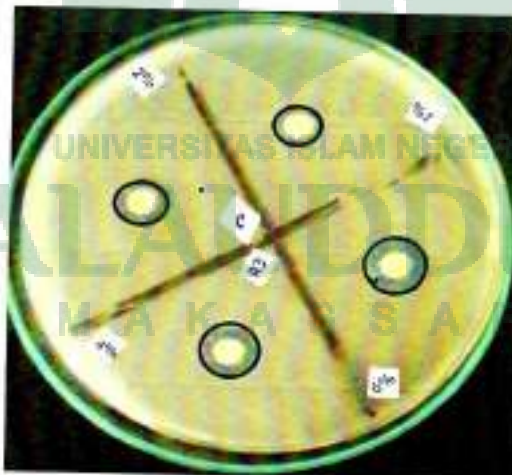

3

## DAFTAR RIWAYAT HIDUP



**MUKASIFAH** lahir di Pulau Balang Lombo, Kabupaten Pangkep Kecamatan Liukang Tupabbiring pada tanggal 08 Mei 1991, merupakan putri dari pasangan Ahmad Dg. Taba dan Mantasia. Anak kelima dari enam bersaudara ini menyelesaikan pendidikan pada tahun 2003 di SDN 26 Pulau Balang Lombo dan tahun 2006 di SMP Negeri 1 Pulau Balang Lombo, di kabupaten Pangkep. Kemudian melanjutkan pendidikan menengahnya di SMA Negeri 1 PANGKAJENE hingga tahun 2009. Di tahun yang sama ia lulus menjadi mahasiswa di Universitas Islam Negeri Alauddin Makassar pada jurusan Farmasi hingga meraih gelar Sarjana Farmasi pada tahun 2013.

**ALAUDDIN**  
M A K A S S A R