

**ANALISIS PENGARUH GAYA KEPEMIMPINAN DAN KOMUNIKASI
TERHADAP PENINGKATAN PRODUKTIVITAS KERJA
PEGAWAI PADA KANWIL KEMENTERIAN AGAMA
PROVINSI SULAWESI SELATAN**



**Diajukan Untuk Memenuhi Salah Satu Syarat Meraih Gelar
Sarjana Manajemen Jurusan Manajemen Pada
Fakultas Ekonomi Bisnis Islam
UIN Alauddin Makassar**

Oleh :
UNIVERSITAS ISLAM NEGERI
ALAUDDIN
M A K A S S A R

Fardhila Hurmayanti

NIM:10600112131

**JURUSAN MANAJEMEN
FAKULTAS EKONOMI DAN BISNIS ISLAM
UIN ALAUDDIN MAKASSAR**

2018

PERNYATAAN KEASLIAN SKRIPSI

Mahasiswa yang bertanda tangan dibawah ini :

Nama : Fardhila Hurmayanti
NIM : 10600112131
Tempat / Tgl. Lahir : Pare-pare, 7 September 1994
Konsentrasi : Manajemen Sumber Daya Manusia
Jurusan : Manajemen
Fakultas : Ekonomi dan Bisnis Islam
Alamat : Puri Diva Istanbul, Jl. Aroepala, Hertasning Baru
Judul : Analisis Gaya Kepemimpinan dan Komunikasi terhadap Peningkatan Produktivitas Kerja Pegawai pada Kanwil Kementerian Agama Provinsi Sulawesi Selatan

Menyatakan dengan sesungguhnya dan penuh kesadaran bahwa skripsi ini benar dan hasil karya sendiri. Jika kemudian hari terbukti bahwa ia merupakan duplikat, tiruan atau dibuat orang lain, sebagian atau seluruhnya, maka skripsi ini dan gelar yang diperoleh karenanya batal demi hukum.

Makassar, November 2018

Penyusun,

Fardhila Hurmayanti
10600112131

PENGESAHAN SKRIPSI

Skripsi yang berjudul “Analisis Pengaruh Gaya Kepemimpinan dan Komunikasi terhadap Peningkatan Produktivitas Kerja Pegawai Pada Kanwil Kementerian Agama Provinsi Sulawesi Selatan” yang disusun oleh **Fardhila Hurmayanti**, NIM: 10600112131, Mahasiswa Jurusan Manajemen pada Fakultas Ekonomi dan Bisnis Islam Negeri Alauddin Makassar, telah diuji dan dipertahankan dalam sidang Munaqasyah yang diselenggarakan pada hari Jum'at tanggal 23 November 2018, bertepatan dengan 15 Rabiul Awal 1440 H, dan dinyatakan telah diterima sebagai salah satu syarat memperoleh gelar Sarjana Akuntansi pada Fakultas Ekonomi dan Bisnis Islam, Jurusan Manajemen.

Samata-Gowa,

November 2018

15 Rabiul Awal 1440 H

DEWAN PENGUJI

Ketua	: Prof. Dr. H. Ambo Asse, M.Ag.	(.....)
Sekretaris	: Prof. Dr. H. Muslimin Kara, M.Ag	(.....)
Munaqisy I	: Dr. Hj. Rika Dwi Ayu Parmitasari E. M. Comm	(.....)
Munaqisy II	: Hasbiullah SE., M.Si	(.....)
Pembimbing I	: Dr. Siradjuddin SE., M.Si	(.....)
Pembimbing II	: Hj. Walidah Abdullah S. Ag, M. Ag	(.....)

Diketahui Oleh :

Dekan Fakultas Ekonomi dan Bisnis Islam

Universitas Islam Negeri Alauddin Makassar



Prof. Dr. H. Ambo Asse, M.Ag
NIP. 19581022 198703 1 002

KATA PENGANTAR



Dengan memanjatkan puji syukur keahfirat Allah SWT, serta rahmat shalawat dan salam untuk junjungan Nabi Muhammad SAW sehingga penulis dapat menyelesaikan skripsi ini yang berjudul **“Analisis Gaya Kepemimpinan dan Komunikasi Terhadap Peningkatan Produktivitas Kerja Karyawan pada Kanwil Kementerian Agama Provinsi Sulawesi Selatan”**.

Skripsi ini penulis dedikasikan untuk kedua orang tua penulis, Ibunda tercinta Dra Hj. Salmah dan Ayahanda H. Taufan, SE., M. Si. Terima kasih atas cinta dan kasih sayang yang tidak akan tergantikan, dukungan moril maupun materil, perhatiannya dan atas segala doanya selama ini. Semoga Allah SWT selalu menjaga kesehatan dan memberikan kemuliaan disisi-Nya. Aamiin.

Dalam penyusunan skripsi ini penulis banyak menghadapi tantangan, hambatan dan tidak dapat lepas dari bimbingan, dorongan dan bantuan baik materil maupun spritual dari berbagai pihak, karena itu perkenankanlah penulis menghanturkan ucapan Terima kasih dan penghargaan yang setinggi-tingginya kepada:

1. Bapak Prof. Dr. H. Musafir Pababbari, M. Si, selaku rektor Universitas Islam Negeri (UIN) Alauddin Makassar.
2. Bapak Prof. Dr. H. Ambo Asse, M. Ag, selaku dekan fakultas Ekonomi dan Bisnis Islam Universitas Alauddin Makassar

3. Ibu Dr. Hj. Rika Dwi Ayu Parmitasari E., M. Comm, selaku Ketua Jurusan Manajemen Ekonomi Universitas Islam Negeri Alauddin Makassar, serta Bapak Ahmad Efendi, SE., MM. Selaku Sekretaris Jurusan Manajemen Ekonomi. Yang senantiasa membantu dan mengarahkan penulis pada setiap proses pelaksanaan skripsi peneliti.
4. Bapak Dr. Siradjuddin SE., M.Si selaku dosen pembimbing I dan Ibu Hj. Wahidah Abdullah S.Ag. M. Ag selaku dosen pembimbing II yang telah memberikan pengarahan, bimbingan, saran yang bermanfaat selama proses penyelesaian skripsi ini.
5. Ibu Dr. Hj. Rika Dwi Ayu Parmitasari E., M. Comm selaku penguji I dan Bapak Hasbiullah, SE., M.Si selaku dosen penguji II yang telah memberikan bimbingan dan saran yang bermanfaat.
6. Segenap dosen dan staf Fakultas Ekonomi dan Bisnis Islam Universitas Islam Negeri Alauddin Makassar.
7. Kantor Wilayah Kementerian Agama Provinsi Sulawesi Selatan yang telah berkenan memberikan izin penelitian, serta segenap pegawai yang telah banyak membantu jalannya proses penelitian dan yang telah ebrkenan menjadi responden dalam penelitian.
8. Untuk kakak dan adik tersayang terima kasih untuk setiap hiburan dalam menyelesaikan skripsi ini dan semua bantuan dan dukungannya.
9. Untuk sahabat SMA ku yang masih ettap terjalin dan terjaga sampai saat ini yang tidak bisa saya sebutkan satu persatu namanya terima kasih atas dukungan, semangat dan motivasinya dalam menyelesaikan skripsi ini.

10. Kepada semua pihak yang turut andil secara langsung maupun tidak langsung dalam penyusunan skripsi ini dan memberikan informasi, penulis ucapkan banyak terima kasih.

Akhirnya kepada Allah SWT, tempat penulis memohon doa dan berharap semoga ilmu yang didapatkan bermanfaat bagi orang lain, terutama bagi penulis sendiri serta dapat berguna bagi banyak orang. Aamiin.

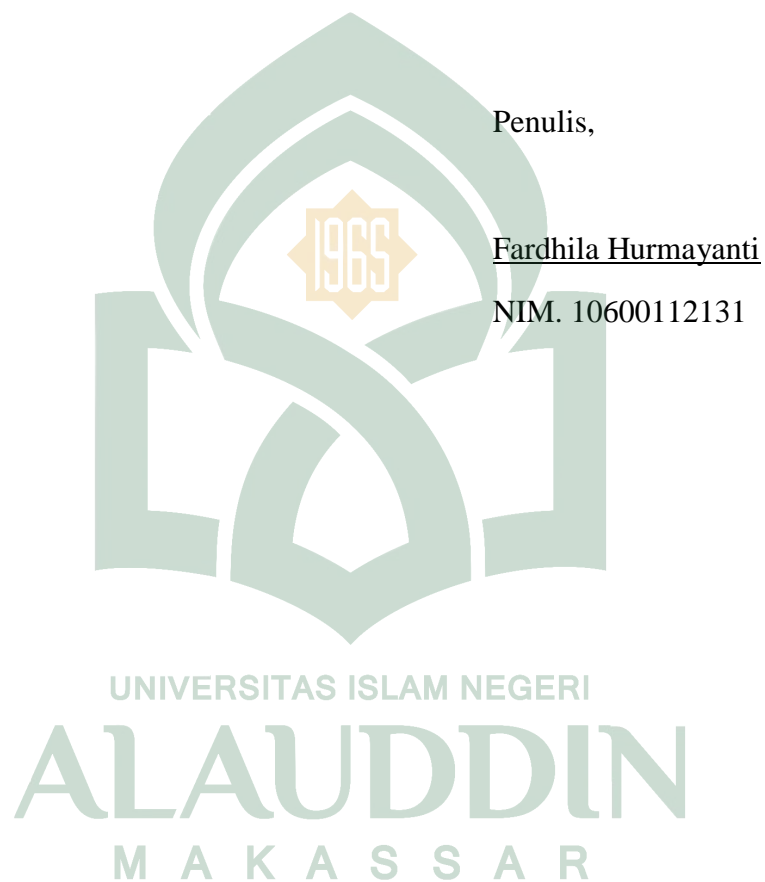

DAFTAR ISI

HALAMAN JUDUL	i
PERNYATAAN KEASLIAN SKRIPSI	ii
KATA PENGANTAR	iii
DAFTAR ISI	vi
DAFTAR TABEL	viii
DAFTAR GAMBAR	ix
ABSTRAK	x
BAB I PENDAHULUAN	
A. Latar belakang masalah	1
B. Rumusan Masalah	8
C. Hipotesis.....	8
D. Definisi Operasional Variabel	10
E. Penelitian Terdahulu	11
F. Tujuan Penelitian	12
G. Kegunaan Penelitian	12
BAB II TINJAUAN TEORITIS	
A. MSDM	14
B. Kepemimpinan	17
C. Gaya Kepemimpinan.....	18
1. Definisi Gaya Kepemimpinan	18
2. Gaya Kepemimpinan Situasional.....	20
3. Faktor Gaya Kepemimpinan	24
4. Indikator Gaya Kepemimpinan	25
5. Gaya Kepemimpinan Menurut Perspektif Islam.....	26
D. Komunikasi.....	29
1. Definisi Komunikasi	29
2. Fungsi Komunikasi	31
3. Unsur Komunikasi	32
4. Jenis komunikasi organisasi	33
5. Indikator Komunikasi	5
6. Komunikasi Menurut Perspektif Islam.....	36
E. Produktivitas Kerja	9
1. Definisi Produktitas Kerja.....	39
2. Faktor-faktor Produktivitas Kerja.....	40
3. Indikator Produktivitas Kerja.....	41
4. Produktivitas Kerja Menurut Perspektif Islam.....	42

F. Hubungan Antar Variabel.....	43
G. Kerangka Pikir.....	44

BAB III METODOLOGI PENELITIAN

A. Jenis dan Lokasi Penelitian	45
B. Pendekatan Penelitian	45
C. Populasi dan Sampel	46
D. Jenis dan Sumber Data.....	47
E. Metode Pengumpulan Data	48
F. Instrumen Penelitian	48
G. Teknik Pengolahan dan Analisis Data	50

BAB IV HASIL PENELITIAN DAN PEMBAHASAN

A. Gambaran Umum Kantor Wilayah Kemenag SulSel	56
1. Sejarah Singkat Kanwil Wilayah Kemenag SulSel	56
2. Visi dan misi Kanwil Kemenag SulSel	57
3. Struktur Organisasi Kanwil Kemenag SulSel	58
4. Fungsi dan Tugas Kanwil Kemenag SulSel	60
B. Identitas Responden	67
C. Deskripsi Variabel Penelitian	70
D. Hasil dan Olah Statistik	79
E. Pembahasan dan Hasil Penelitian	90

BAB V PENUTUP

A. Kesimpulan	105
B. Saran	106

DAFTAR PUSTAKA	107
-----------------------------	------------

DAFTAR TABEL

No.	Teks	Hal.
1.1	Penelitian Terdahulu	11
3.1	Instrumen Penelitian	49
3.2	Koefisien Korelasi	54
4.2	Identitas Responden berdasarkan Jenis Kelamin	67
4.3	Identitas Responden berdasarkan Usia	68
4.4	Identitas Responden berdasarkan Pendidikan	69
4.5	Identitas Responden berdasarkan Masa Kerja	70
4.6	Tanggapam Responden Variabel Gaya Kepemimpinan	7
4.7	Tanggapan Responden Variabel Komunikasi	73
4.8	Tanggapan Responde Variabel Produktivitas Kerja	76
4.9	Hasil Uji Validitas	79
4.10	Hasil Uji Realibilitas	81
4.11	Hasil Uji Multikolinieritas	82
4.12	Hasil Uji Heterokedastisitas	83
4.13	Hasil Uji Normalitas	84
4.14	Hasil Uji Autokorelasi	85
4.15	Hasil Uji Regresi Linear Berganda	86
4.16	Hasil Uji Korelasi	88
4.17	Hasil Uji Koefisien Determinasi	88
4.18	Hasil Uji t	89

DAFTAR GAMBAR

No.	Teks	Hal.
2.1	Gambar variasi gaya kepemimpinan	21
2.2	Rumus Produktiviats	49
2.3	kerangka pikir	54
4.1	Struktur Organisasi Kemenag SulSel	67



ABSTRAK

Nama : Fardhila Hurmayanti
Nim : 10600112131
Judul Skripsi : Analisis Gaya Kepemimpinan dan Komunikasi terhadap Peningkatan Produktivitas Kerja pada Pegawai Kanwil Kementerian Agama Provinsi Sulawesi Selatan

Penelitian ini dilakukan untuk mengetahui pengaruh apakah gaya kepemimpinan berpengaruh positif dan signifikan secara parsial terhadap peningkatan produktivitas kerja pegawai pada Kanwil Kementerian Agama Provinsi Sulawesi Selatan dan apakah komunikasi berpengaruh positif dan signifikan secara parsial terhadap peningkatan produktivitas kerja pegawai pada Kanwil Kementerian Agama Provinsi Sulawesi Selatan.

Jenis penelitian ini adalah penelitian kuantitatif yang menganalisis data bersifat angka-angka melalui statistik. Sampel dalam penelitian ini menggunakan metode *purposive sampling* dengan jumlah sampel 69 pegawai. Teknik pengumpulan data menggunakan kuesioner kepada pegawai yang dianggap sesuai dengan penelitian yang dilakukan. Data analisis menggunakan rumus diantaranya: uji validitas dan realibilitas, uji analisis regresi berganda, uji asumsi klasik, uji t, uji koefisien determinasi dengan bantuan software SPSS 21.

Hasil penelitian mengenai variabel gaya kepemimpinan yang diduga mempunyai hubungan dengan produktivitas kerja, ternyata menunjukkan hubungan yang signifikan dan positif. Dengan penerapan Gaya kepemimpinan situasional yang tepat dan baik akan mempengaruhi peningkatan produktivitas kerja pegawai pada Kanwil Kementerian Agama Provinsi Sulawesi Selatan. Artinya semakin semakin baik gaya kepemimpinan situasional yang diterapkan maka akan menghasilkan kerja sama yang harmonis dalam meningkatkan produktivitas kerja pegawai dan dapat meminimalkan kegagalan. Dan variabel komunikasi yang diduga mempunyai hubungan dengan produktivitas kerja, juga ternyata menunjukkan hubungan yang signifikan dan positif. Hal ini ditunjukkan dengan hasil penelitian yang menyatakan bahwa semakin baik komunikasi yang terjalin antara pemimpin dan bawahan maka akan meningkatkan produktivitas kerja.

Kata kunci : *Gaya Kepemimpinan, Komunikasi, Produktivitas Kerja*

BAB I

PENDAHULUAN

A. *Latar Belakang Masalah*

Menurut Griffin (2002; 6) organisasi adalah sekelompok orang yang bekerja sama dalam struktur dan koordinasi tertentu dalam mencapai serangkaian tujuan tertentu. Tujuan tersebut sangat beragam, tergantung dari jenis sebuah organisasi. Griffin mengemukakan bahwa paling tidak organisasi memiliki berbagai sumber daya, seperti sumber daya manusia (*human resource*), sumber daya alam (*natural resource*), sumber daya dana (*financial resource*) atau keuangan (*funds*), serta sumber daya informasi (*informational resource*).

Dalam hal ini, manajemen berperan penting untuk mengelola keseluruhan sumber daya tersebut melalui kerja sama dari sekumpulan orang-orang yang pada umumnya memiliki karakteristik yang berbeda agar tujuan sebuah organisasi dapat tercapai. Mary Parker Follet (dalam Erni Tisnawati; 2005:5) mengemukakan bahwa manajemen merupakan seni dalam menyelesaikan sesuatu melalui orang lain. Aset paling penting yang harus dimiliki oleh sebuah organisasi atau perusahaan dan harus diperhatikan dalam manajemen adalah tenaga kerja atau manusia (sumber daya manusia).

Sumber daya manusia adalah rancangan sistem-sistem formal dalam sebuah organisasi untuk memastikan penggunaan bakat manusia secara efektif dan efisien guna mencapai tujuan organisasi (Mathis dan Jackson; 2006: 3). Tanpa individu yang memiliki suatu keahlian atau kompeten, maka mustahil bagi organisasi untuk

mencapai tujuan. Sumber daya manusia inilah yang membuat sumber daya lainnya berjalan. Secara umum manajemen sumber daya manusia sebagai suatu aktivitas pengelolaan dan pengoptimalan potensi diri yang terdapat pada tiap individu di dalam suatu organisasi untuk mencapai tujuan yang telah ditetapkan dan secara etis dan sosial dapat dipertanggung jawabkan.

Sumber daya manusia yang harus diperhatikan dalam sebuah organisasi adalah anggota organisasi yang berperan sebagai pemimpin dan karyawan. Peranan atasan atau sering disebut pimpinan sangatlah besar bagi keberhasilan suatu organisasi dalam mencapai tujuan karena organisasi tersebut akan sangat tergantung dari cara pemimpinnya mampu membangun orang-orang atau anggota-anggotanya agar dapat mencapai tujuan organisasi. Peran utama seorang pemimpin adalah mempengaruhi orang lain untuk mencapai sasaran yang telah ditetapkan dengan kata lain mampu melakukan pengelolaan sumber daya manusia.

Menurut Thoha (1983; 123), kepemimpinan adalah suatu aktivitas untuk mempengaruhi perilaku orang lain agar mereka mau diarahkan untuk mencapai tujuan tertentu. Dari seorang pemimpinlah akan muncul gagasan-gagasan baru dan inovatif dalam pengembangan suatu organisasi. Namun tidak dipungkiri bahwa bawahan mereka juga memiliki peranan yang tidak kalah penting, karena bawahan inilah yang menjalankan dan melaksanakan gagasan pimpinan yang tertuang dalam setiap keputusan. Bawahan yang juga disebut karyawan merupakan aset yang paling penting dari suatu organisasi. Karyawan adalah salah satu sumber daya manusia yang diharapkan mampu untuk mewujudkan tujuan organisasi dari kinerja mereka. Kinerja karyawan adalah prestasi kerja atau hasil kerja (*output*) yang dicapai oleh karyawan baik dari segi kualitas maupun kuantitas per satuan periode

waktu dalam melaksanakan pekerjaan sesuai dengan tanggung jawab yang diberikan kepadanya. (Rika dwi ayu parmitasari, dkk: 2017; 64)

Peningkatan kinerja karyawan dalam suatu organisasi sangatlah berpengaruh, karena akan berdampak positif bagi organisasi dan diharapkan mampu untuk meningkatkan keefektifan dan efisiensi suatu organisasi termasuk organisasi yang dinaungi pemerintah yaitu Kanwil Kementerian Agama Provinsi Sulawesi Selatan. Salah satu caranya melalui penciptaan gaya kepemimpinan yang efektif dan juga menjalin komunikasi yang baik.

Menurut Ambar Teguh Sulistiani dan Rosidah (2003; 126) mengemukakan bahwa produktivitas adalah menyangkut masalah hasil akhir, yakni seberapa besar hasil akhir yang diperoleh didalam suatu proses produksi, dalam hal ini adalah efisiensi dan efektivitas. Sedangkan menurut Malayu S.P Hasibuan (2003; 126) bahwa produktivitas adalah Perbandingan antara *output* (hasil) dengan *input* (masukan). Artinya jika produktivitasnya naik ini dimungkinkan oleh peningkatan efisiensi yaitu penghematan waktu, bahan dan tenaga kerjanya, oleh sistem kerja, teknik produksi dan peningkatan keterampilan dari tenaga kerja itu sendiri.

Menurut Kerlinger dan Padhazur (2002;53) faktor kepemimpinan mempunyai peran yang sangat penting dalam meningkatkan kinerja pegawai dalam organisasi karena kepemimpinan yang efektif memberikan pengarahan terhadap usaha-usaha semua pekerja dalam mencapai tujuan-tujuan organisasi. Gaya kepemimpinan yang efektif membutuhkan pemimpin untuk dapat meningkatkan produktivitas kinerja semua karyawan dalam mencapai tujuan. Dengan demikian, gaya kepemimpinan dapat menjadi pedoman yang baik dalam peningkatan produktivitas kinerja karyawan. Peran pemimpin dalam melaksanakan aktivitas

kegiatannya memiliki gaya tersendiri dalam memproses mempengaruhi dan mengarahkan karyawan sehingga bersama-sama dalam mencapai tujuan (Sirajuddin; 2011:43).

Gaya kepemimpinan akan sangat menarik untuk dikaji, apapun gaya dan metode yang digunakan tidak akan ada artinya jika tidak menjadi efektif dan efisien. Keefektifan pemimpin tergantung pada bagaimana gaya kepemimpinan seseorang disesuaikan dengan keadaan atau situasi. Banyak faktor yang dapat mempengaruhi kinerja, antara lain: motivasi, kepemimpinan, lingkungan kerja, insentif, budaya kerja, komunikasi, jabatan, pemberian gaji karyawan, pelatihan, dan masih banyak yang lainnya. Semua faktor itu pasti berpengaruh, ada yang dominan ada juga yang tidak. Tanpa adanya suatu manajemen dan kepemimpinan yang baik dan aspiratif, upaya perubahan dan optimalisasi pencapaian kinerja dan tujuan organisasi akan sulit dicapai dan mungkin saja tidak menghasilkan apapun.

Bass (dalam Menon; 2002:44) menyatakan bahwa kualitas dari pemimpin sering kali dianggap sebagai faktor terpenting yang menentukan keberhasilan atau kegagalan organisasi. Seorang pimpinan harus mampu menciptakan suasana yang kondusif, memberikan cukup perhatian, memberikan penghargaan terhadap prestasi kerja, menjalin komunikasi yang baik dengan seluruh karyawan. Untuk menciptakan kondisi demikian, diperlukan adanya usaha-usaha untuk meningkatkan kualitas dan kinerja bagi setiap karyawan.

Komunikasi merupakan jembatan yang menghubungkan antara aspirasi bawahan dengan kebijakan seorang pemimpin. Menurut Tannabeum, Weschler dan Nassarik (1961; 24) kepemimpinan adalah pengaruh antar pribadi, dalam situasi tertentu dan langsung melalui proses komunikasi untuk mencapai satu atau bebe-

rapa tujuan tertentu. Tidak hanya itu, komunikasi juga merupakan sarana untuk mempertahankan kinerja seluruh komponen dari proses kepemimpinan tersebut. Sebab bagaimanapun juga tujuan sebuah organisasi, salah satunya adalah untuk meningkatkan kesejahteraan dan produktivitas kinerja karyawan agar tercapai setiap tujuan bagi setiap pihak yang berada dalam organisasi tersebut.

Menurut Prawirosentono (2000; 66) Kinerja adalah hasil kerja yang dapat dicapai oleh seseorang atau sekelompok orang dalam organisasi, sesuai dengan wewenangnya dan tanggung jawabnya masing-masing, dalam rangka upaya mencapai tujuan organisasi bersangkutan secara legal, tidak melanggar hukum dan sesuai dengan moral maupun etika. Stoner, Freeman dan Gilbert (1995; 295) mendefinisikan komunikasi adalah proses dimana seseorang berusaha untuk memberikan pengertian atau pesan kepada orang lain melalui pesan simbolis. Komunikasi menunjukkan pada proses dengan mana informasi dikirimkan dan di pahami diantara dua orang atau lebih (McShane dan Von Glinov; 2010: 270). Komunikasi biasa dilakukan secara langsung maupun tidak langsung, dengan menggunakan berbagai media komunikasi yang tersedia. Agar organisasi dapat berjalan secara efektif dan terhindar dari konflik maka komunikasi menjadi faktor kunci bagaimana anggota-anggota dalam organisasi tersebut dapat bekerja semestinya.

Komunikasi bertindak mengontrol perilaku anggota dalam berbagai cara. Bagaimana komunikasi sebaiknya dibangun dan dikelola sehingga komunikasi yang terjadi mendukung terhadap keseluruhan proses pencapaian tujuan organisasi. Saat ini kemajuan teknologi informasi sudah tidak diragukan lagi kontribusinya terhadap kehidupan manusia, tidak terkecuali peran komunikasi dalam suatu

organisasi. Griffin (dalam Ernie Tisnawati; 2005:308) menguraikan bahwa terdapat dua hal yang terkait dengan penggunaan teknologi informasi dalam komunikasi, yaitu sistem informasi formal sebagai sistem yang dibuat untuk membantu kelancaran dalam berkomunikasi, dan teknologi elektronik yang bersifat personal sebagai alat yang membantu bagaimana komunikasi dapat dilakukan.

Gaya kepemimpinan dan komunikasi merupakan beberapa faktor penting yang dapat membuat sebuah organisasi berhasil mencapai tujuan yang telah ditetapkan dengan meningkatkan produktivitas kerja yang efektif dan efisien. Menurut Rivai (2014:274) untuk meningkatkan produktivitas kerja, dalam hal ini pemimpin harus aktif membuka komunikasi dua arah dan mendengarkan apa yang diinginkan oleh bawahan. Efektif dan efisien merupakan parameter bagi keberhasilan atau kegagalan dari suatu pekerjaan. Suatu kegiatan dikatakan produktif jika telah terjadi efisiensi pengelolaan masukan (*input*) dan efektif dalam setiap pencapaian sasaran. Efektif dan efisien yang tinggi akan menghasilkan produktivitas yang tinggi (Rivai; 2014:194). Bagaimana para karyawan dapat melaksanakan tugasnya dengan baik dan bagaimana karyawan dapat menguasai fasilitas-fasilitas yang dapat menunjang peningkatan produktivitas kerja karyawan.

Tujuan dari sebuah organisasi adalah untuk mencapai visi dan misi organisasi melalui peningkatan produktivitas kerja karyawan. Berdasarkan survey awal yang telah penulis lakukan di kantor Kanwil Kementerian Agama Provinsi Sulawesi Selatan, penulis melihat bahwa produktivitas kerja pegawai masih harus ditingkatkan lagi terkait dengan penerapan gaya kepemimpinan yang tidak tepat dan juga komunikasi yang terjalin tidak begitu baik sehingga memunculkan beberapa masalah yang berujung pada penurunan produktivitas kerja pegawai.

Dugaan awal, bahwa penerapan gaya kepemimpinan kurang tepat sehingga beberapa karyawan seolah acuh tak acuh pada pekerjaannya dan juga komunikasi yang terjalin tidak begitu baik. Hal ini dapat dilihat dari kegiatan pegawai sehari-hari dalam melaksanakan tugas dan pekerjaannya yang tidak terselesaikan dengan efisien dan efektif. Pegawai seolah bermasa bodoh dan terbiasa tidak tepat waktu sehingga pekerjaannya selalu menumpuk.

Observasi awal penulis juga menemukan rendahnya kedisiplinan pegawai yang berkaitan dengan masalah waktu saat bekerja, seperti se usai jam istirahat tiba banyak karyawan yang tidak kembali lagi bekerja untuk melaksanakan kewajibannya dan baru kembali lagi ketika mendekati jam ceklok pulang dan pada jam kerja masih sering pegawai lebih memilih berada di luar ruangan ketimbang bekerja dalam ruangan.

Serta masih ada beberapa pegawai yang sering menolak perintah karena adanya perbedaan pendapat antara atasan dan bawahan sehingga tidak dapat melaksanakan pekerjaannya dengan baik. Perbedaan pendapat antara atasan dan bawahan menjadi masalah yang sering ditemui oleh seorang pemimpin. Namun yang menjadi masalah utamanya adalah bagaimana seorang pemimpin mampu menerapkan gaya kepemimpinannya agar bisa keluar dari masalah yang berbeda bukan dari masalah yang sama. Namun situasi seperti ini seharusnya menjadikan seorang pemimpin mampu mengatasinya dengan cepat dan tepat. Ini membuktikan bahwa komunikasi yang terjalin buruk.

Dan fasilitas yang telah disediakan seperti komputer tidak dipergunakan baik sesuai dengan fungsi yang semestinya. Ini dikarenakan faktor umur dan ketidaktahuan teknologi komputer sehingga pekerjaan yang dihasilkan tidak efektif

dan efisien. Serta kurang tegasnya pimpinan dapat dilihat dari tingkat kehadiran pegawai yang kurang ketika pimpinan atau kepala bidangnya tidak hadir di tempat dikarenakan dinas ke luar daerah atau ke luar kota.

Berdasarkan hal tersebut, untuk itulah penulis tertarik melakukan penelitian terhadap karyawan Kantor Wilayah Kementerian Agama Provinsi Sulsel dengan judul “Analisis Pengaruh Gaya Kepemimpinan Dan Komunikasi Terhadap Peningkatan Produktivitas Pegawai Pada Kantor Wilayah Kementrian Agama Provinsi Sulawesi Selatan”.

B. Rumusan Masalah

Berdasarkan latar belakang yang telah diuraikan sebelumnya, maka dapat dirumuskan permasalahan sebagai berikut :

1. Apakah gaya kepemimpinan berpengaruh positif dan signifikan secara parsial terhadap peningkatan produktivitas kerja pegawai Kanwil Kementerian Agama Provinsi Sulawesi Selatan ?
2. Apakah komunikasi berpengaruh positif dan signifikan secara parsial terhadap peningkatan produktivitas kerja pegawai Kanwil Kementerian Agama Provinsi Sulawesi Selatan?

C. Hipotesis Penelitian

Menurut Erwan Agus Purwanto dan Dyah Ratih Sulistyastuti (2007; 137), hipotesis adalah pernyataan atau dugaan yang bersifat sementara terhadap suatu masalah penelitian yang kebenarannya masih lemah (belum tentu kebenarannya)

sehingga harus diuji secara empiris. Berdasarkan rumusan masalah diatas, maka dirumuskan dua hipotesis dalam penelitian ini, yaitu :

1. **Gaya Kepemimpinan Berpengaruh Pada Peningkatan Produktivitas Kerja Pegawai Kanwil Kementerian Agama Provinsi Sulawesi Selatan**

Gaya kepemimpinan merupakan norma perilaku yang digunakan oleh seseorang pada saat orang tersebut mencoba mempengaruhi perilaku orang lain. Oleh karenanya, usaha menyelaraskan persepsi di antara yang akan memengaruhi dengan orang yang perilakunya akan dipengaruhi menjadi amat penting (Miftah Toha; 2003 : 49). Gaya kepemimpinan adalah sifat, kebiasaan, tempramen, watak dan kepribadian yang membedakan seorang pemimpin dalam berinteraksi dengan orang lain (Kartini Kartono; 2008: 34). Gaya kepemimpinan bukan bakat, oleh karena itu gaya kepemimpinan dipelajari dan dipraktekkan dalam penerapannya harus sesuai dengan situasi yang dihadapi (Yayat M Herujito; 2006: 188). Gaya kepemimpinan, secara langsung maupun tidak langsung mempunyai pengaruh yang positif terhadap peningkatan produktivitas kerja karyawan atau pegawai (Rivai; 2014:274). Dalam penelitian yang dilakukan oleh Husna Purnama (2012) meneliti tentang “Pengaruh Gaya Kepemimpinan Terhadap Produktivitas Kerja Karyawan Bagian Bengkel Pada CV Mitra Denso Di Bandar Lampung” menyimpulkan bahwa pengaruh gaya kepemimpinan terhadap produktivitas kerja karyawan adalah positif.

H1 : Diduga gaya kepemimpinan berpengaruh terhadap peningkatan produktivitas pegawai Kantor Wilayah Kementerian Agama Provinsi Sulsel.

2. **Komunikasi berpengaruh pada Peningkatan Produktivitas Kerja Pegawai Kanwil Kementerian Agama Provinsi Sulawesi Selatan**

Leadership is communication. Kemampuan berkomunikasi akan menentukan berhasil tidaknya seorang pemimpin dalam melaksanakan tugasnya (Rogers; 1969:180). Komunikasi adalah proses dengan mana orang, kelompok atau organisasi sebagai pengirim mengirimkan beberapa tipe informasi sebagai pesan kepada orang, kelompok atau organisasi lain sebagai penerima (Greenberg dan Baron; 2003:318). Komunikasi merupakan proses pemindahan suatu informasi, ide, pengertian dan seseorang ke orang lain tersebut yang dapat menginterpretasikan sesuai dengan tujuan yang dimaksud (Mangkunegara; 2000:145). Komunikasi yang efektif dapat mencapai saling pengertian antara pegawai dan pimpinan sehingga terbentuk kondisi sosial yang dapat memotivasi pegawai untuk meningkatkan produktivitas kerjanya (Nitisemito; 1992:24). Dalam penelitian yang dilakukan oleh Laras Tris Ambar Suksesi Edwardin (2006) meneliti tentang “Analisis Pengaruh Kompetensi Komunikasi, Kecerdasan Emosional, Dan Budaya Organisasi Terhadap Kinerja Karyawan” yang menyimpulkan pengujian hipotesis yang dilakukan membuktikan bahwa ada pengaruh yang signifikan dan positif antara kompetensi komunikasi dengan kinerja karyawan.

H2 : Diduga komunikasi berpengaruh terhadap peningkatan produktivitas karyawan Kantor Wilayah Kementerian Agama Provinsi Sulsel.

D. Definisi Operasional Variabel

Definisi Operasional Variabel adalah faktor-faktor atau variabel yang digunakan dalam penelitian ini sebagai berikut:

a. Gaya Kepemimpinan (X1)

Gaya Kepemimpinan adalah cara yang digunakan seorang pemimpin dalam mempengaruhi bawahan atau anggota-anggotanya agar tercapai tujuan yang telah ditentukan.

b. Komunikasi (X2)

Komunikasi adalah proses penyampaian informasi dari satu pihak baik individu, kelompok atau organisasi sebagai pengirim kepada pihak lain sebagai penerima untuk dipahami dan terbuka peluang memberikan respon balik kepada pengirim.

c. Produktivitas kerja (Y)

Produktivitas Kerja adalah kemampuan karyawan dalam memproduksi dibandingkan dengan input yang digunakan, seorang karyawan dapat dikatakan produktif apabila seorang karyawan mampu menghasilkan barang atau jasa sesuai dengan yang diharapkan dalam waktu yang singkat atau tepat.

E. Penelitian Terdahulu

Tabel 1.1

No	Nama	Judul	Teknik analisis	Hasil Penelitian
1.	Husna Purnama (2012)	Pengaruh Gaya Kepemimpinan Terhadap Produktivitas Kerja Karyawan Bagian Bengkel Pada CV Mitra	Regresi Sederhana	Pengaruh gaya kepemimpinan terhadap produktivitas kerja karyawan berpengaruh positif dan signifikan secara parsial di bagian bengkel pada CV Mitra Denso. Hal ini dapat dilihat dari keeratan hubungan berada pada

		Denso Di Bandar Lampung		tingkat kuat, yang saling berpengaruh.
2.	Slamet Jajuli (2008)	Pengaruh Komunikasi Terhadap Produktivitas Kerja Pada Perusahaan Penerbit dan Percetakan PT. Era Adicitra Intermedia di Surakarta	Regresi Sederhana	Pengaruh Komunika ter-hadap produktivitas kerja di Perusahaan Penerbit dan Percetakan PT. Era Adicitra Intermedia di Surakarta berpengaruh positif dan signifikan secara parsial.
3.	Maludi Panjaitan (2017)	Pengaruh Gaya Kepemimpinan dan Komunikasi Terhadap Kinerja Karyawan Pada PT. Putri Megah Asri Indah Medan	Regresi Linear Berganda	Penelitian ini menunjukkan bahwa gaya kepemimpinan dan komunikasi secara bersama-sama atau simultan berpengaruh positif dan signifikan terhadap kinerja karyawan pada PT. Putri Megah Asri Indah Medan.

F. Tujuan Penelitian

Adapun tujuan dari penelitian ini adalah :

- a. Untuk mengetahui apakah Gaya Kepemimpinan berpengaruh positif dan signifikan secara parsial terhadap produktivitas kerja karyawan Kanwil Kementerian Agama Provinsi Sulawesi Selatan.
- b. Untuk mengetahui apakah Komunikasi berpengaruh positif dan signifikan secara parsial terhadap produktivitas kerja karyawan Kanwil Kementerian Agama Provinsi Sulawesi Selatan.

G. Kegunaan Penelitian

Kegunaan dari penelitian ini adalah :

a. Bagi akademisi

Hasil penelitian ini diharapkan mampu menjadi rujukan bagi penelitian selanjutnya serta dapat dimanfaatkan oleh kalangan akademisi sebagai referensi atau pengembangan ilmu dalam bidang manajemen sumber daya manusia, serta pemahaman organisasi khususnya tentang Gaya Kepemimpinan dan Komunikasi terhadap Produktivitas Kerja.

b. Bagi Organisasi

Hasil penelitian ini diharapkan dapat bermanfaat dan juga memberi informasi terhadap organisasi-organisasi yang berusaha untuk meningkatkan produktivitas kerja karyawan yang efektif melalui Gaya Kepemimpinan dan Komunikasi dalam pengembangan mutu dan kualitas kinerja pegawai.

c. Bagi Pembaca atau pihak lainnya (Masyarakat)

Hasil penelitian ini diharapkan dapat berguna sebagai acuan dan bahan kajian pustaka untuk pihak lain (masyarakat) untuk meneliti di masa mendatang baik tentang Gaya Kepemimpinan dan Komunikasi terhadap Produktivitas Kerja untuk menambah wawasan.

d. Bagi peneliti

Untuk menambah wawasan dalam memecahkan masalah dan mengembangkan pola pikir menjadi lebih luas serta melatih dalam bertanggung jawab.

BAB II

TINJAUAN TEORITIS

A. Manajemen Sumber Daya Manusia

Manajemen sumber daya manusia adalah ilmu dan seni mengatur hubungan dan peranan tenaga kerja agar efektif dan efisien, membantu terwujudnya tujuan perusahaan, karyawan dan masyarakat (Hasibuan; 2001 : 10). Sedangkan menurut Simamora (2004 : 4) manajemen sumber daya manusia adalah pendayagunaan, pengembangan, penilaian, pemberian balas jasa, dan pengelolaan individu anggota organisasi atau kelompok karyawan, juga menyangkut desain dan implementasi sistem perencanaan, penyusunan karyawan, pengembangan karyawan, pengelolaan karir, evaluasi kinerja, kompensasi karyawan dan hubungan ketenagakerjaan yang baik.

Tujuan manajemen sumber daya manusia ialah meningkatkan kontribusi produktif individu yang terdapat di dalam suatu organisasi melalui sejumlah cara yang dapat dipertanggungjawabkan secara strategis, etis dan sosial. Para pemimpin bekerja melalui upaya orang lain atau bawahan sehingga ia membutuhkan pemahaman tentang konsep manajemen sumber daya manusia. Manajemen sumber daya manusia yang efektif mengharuskan pemimpin menemukan cara terbaik dalam memperkerjakan orang-orang atau bawahan untuk mencapai tujuan organisasi. Pendayagunaan sumber daya manusia yang tepat menyangkut pemahaman terhadap kebutuhan individual agar potensi sumber daya manusia dapat digali dan

dimanfaatkan secara penuh. Para pemimpin harus memberikan perhatian yang dicurahkan pada karyawannya untuk meningkatkan produktivitas kerja mereka. Dalam hal ini pencapaian tujuan organisasi dengan mensejahterahkan karyawan secara efektif dan efisien.

Setiap pemimpin pada dasarnya memiliki perilaku yang berbeda dalam memimpin para pengikutnya. Perilaku para pemimpin ini secara singkat disebut gaya kepemimpinan (*Leadership style*). Gaya kepemimpinan merupakan suatu cara pemimpin untuk memengaruhi bawahannya yang dinyatakan dalam bentuk pola tingkah laku atau kepribadian. Menurut Miftah Toha (2003;49) gaya kepemimpinan merupakan norma perilaku yang digunakan oleh seseorang pada saat orang tersebut mencoba memengaruhi perilaku orang lain. Karena itu, usaha menyelaraskan persepsi diantara yang akan memengaruhi dengan orang yang perilakunya akan dipengaruhi menjadi amat penting. Dengan penerapan gaya kepemimpinan yang tepat dan efektif akan meningkatkan produktivitas kerja karyawan.

Menurut Robbins (1996;39) kepemimpinan merupakan kemampuan untuk memengaruhi suatu kelompok ke arah tercapainya suatu tujuan. Salah satu faktor yang paling utama menentukan kepemimpinan seseorang salah satunya adalah keterampilan berkomunikasi. Seorang pemimpin dituntut untuk mampu berkomunikasi secara efektif. Bila sasaran komunikasi dapat diterapkan dalam suatu organisasi baik organisasi pemerintah, kemasyarakatan maupun perusahaan, maka sasaran yang dituju pun akan beraneka ragam, tapi tujuan utamanya tentulah untuk mempersatukan individu-individu yang tergabung dalam organisasi tersebut.

Rogers (1969;180) mengatakan "*Leadership is communication*". Menurut Robbins (2002;310) Komunikasi adalah pertransferan makna di antara anggota

kelompok. Lewat pentransferan makna, informasi dan gagasan dapat dihantarkan. Tetapi komunikasi bukan hanya sekedar menanamkan makna tetapi juga harus dapat dipahami. Manajemen sumber daya manusia pada umumnya untuk memperoleh tingkat perkembangan yang setinggi-tingginya, hubungan kerja yang serasi antara karyawan dan penyatupaduan sumber daya manusia secara efektif atau tujuan efisiensi dan kerja sama sehingga diharapkan akan meningkatkan produktivitas kerja pada suatu perusahaan atau instansi tersebut (Suntoyo; 2012: 1).

Menurut Swastha dan Sukotjo (1993:281) produktivitas adalah sebuah konsep yang menggambarkan hubungan antara hasil (jumlah barang dan jasa yang diproduksi) dengan sumber (Jumlah tenaga kerja, modal, energi dan sebagainya) yang dipakai untuk menghasilkan hasil tersebut. Dengan demikian penentuan produktivitas dihadapkan pada hasil tersebut. Penentuan produktivitas dihadapkan pada hasil yang diinginkan telah dicapai (efektivitas) dan sumber daya yang digunakan untuk mencapai hasil tersebut (Efisiensi).

Dari definisi yang dikemukakan diatas dapat disimpulkan bahwa terdapat kaitan diantara variabel-variabel tersebut karena Gaya Kepemimpinan, Komunikasi dan Produktivitas merupakan beberapa faktor yang dapat membantu manajemen sumber daya manusia mengatur fungsi-fungsi manajemen sumber daya manusia dalam suatu organisasi secara efektif dan efisien sehingga dapat membantu terwujudnya suatu tujuan organisasi seperti yang diharapkan. Hakikat manajemen sumber daya manusia ialah tindakan mengelola SDM dalam menggunakan alat kerja (Darsono dan Siswandoko; 2011: 38). Dan beberapa alat kerja yang digunakan adalah Gaya Kepemimpinan, Komunikasi dan Produktivitas kerja karyawan.

B. Kepemimpinan

Kepemimpinan merupakan seni dalam mengkoordinasikan dan mengarahkan individu atau kelompok untuk mencapai suatu tujuan yang dikehendaki (Abu Ahmadi; 1999: 124-125). Menurut Zainun (dalam Edy Sutrisno; 2009:214) secara luas kepemimpinan diartikan sebagai usaha yang terorganisasi untuk mengelola dan memanfaatkan sumber daya manusia, materil dan finansial guna mencapai tujuan yang telah ditetapkan.

Dengan demikian maka kepemimpinan pada dasarnya meliputi penggunaan pengaruh seseorang kepada orang lain yang didalamnya terdapat proses komunikasi dan tujuan yang ingin dicapai. Sehingga dapat dikatakan bahwa kepemimpinan yang efektif adalah kepemimpinan yang berhubungan dengan tujuan-tujuan individu, kelompok dan organisasi. Siagan (2007:210) mengatakan bahwa efektivitas kepemimpinan seseorang pada akhirnya dinilai dengan menggunakan kemampuan mengambil keputusan sebagai kriteria utamanya.

Dari defenisi tentang kepemimpinan yang telah dikemukakan, menunjukkan bahwa kepemimpinan adalah kemampuan dan tingkah laku seorang pemimpin untuk menggerakkan, mendorong, membimbing serta berkomunikasi dengan bawahannya agar mau bekerja tanpa paksaan dan penuh tanggung jawab dalam melaksanakan tugas yang dibebankan kepadanya demi tercapainya tujuan bersama. Sukses tidaknya seorang pemimpin dalam memimpin suatu organisasi sangat dipengaruhi oleh sejauh mana pemimpin itu memahami teori kepemimpinan dan bagaimana dia menggunakan gaya kepemimpinan.

Teori kepemimpinan membicarakan bagaimana seseorang menjadi pemimpin atau bagaimana timbulnya seorang pemimpin. Ada beberapa teori tentang kepemimpinan. Menurut Adam Ibrahim (1993; 132-133) pada dasarnya ada dua teori kepemimpinan, yaitu:

a. Teori sifat (*trait theory*)

Teori ini menyatakan bahwa seorang dapat menjadi pemimpin apabila memiliki sifat-sifat yang lebih dari pada yang dipimpinnya.

b. Teori situasional (*situational theory*)

Teori ini mengemukakan kepemimpinan dipengaruhi oleh keadaan pemimpin, pengikut organisasi dan lingkungan sosial. Gaya kepemimpinan seseorang dalam keadaan normal dan kritis akan berbeda. Keberhasilan karena situasi, artinya ada seorang pemimpin yang berhasil dalam keadaan normal. Namun ada pula yang dapat berhasil dengan baik dalam keadaan kritis. Bagi seorang pemimpin sejati keadaan-keadaan darurat justru merupakan kesempatan baik untuk mengatasi keadaan krisis.

C. Gaya Kepemimpinan

1. Definisi Gaya Kepemimpinan

Menurut Mulyadi dan Rivai (2009:42) gaya kepemimpinan adalah pola menyeluruh dari tindakan seorang pemimpin, baik yang tampak maupun yang tidak tampak oleh bawahannya serta menggambarkan kombinasi yang konsisten dari falsafah, keterampilan, sifat dan sikap yang mendasari perilaku seseorang. Sedang-

kan menurut Thoha (2003:303) gaya kepemimpinan adalah perilaku yang digunakan oleh seseorang pada saat orang tersebut mencoba mempengaruhi orang lain. Gaya kepemimpinan itu timbul berdasarkan cara bertindak atau bertingkah laku dari pimpinan yang bersangkutan. Seorang pemimpin dapat meningkatkan efektivitas kepemimpinannya dengan menggunakan gaya yang berbeda tergantung dari situasi dan kondisi yang sedang dihadapinya.

Pemimpin yang efektif tidak menggunakan gaya tunggal apapun. Mereka menyesuaikan gaya mereka pada situasi (Rivai; 2014:16). Hersey dan Blanchard (dalam Handoko; 2005:45) berpendapat bahwa gaya kepemimpinan pada dasarnya merupakan perwujudan dari tiga komponen, yaitu pemimpin itu sendiri, bawahan serta situasi dimana proses kepemimpinan tersebut diwujudkan. Karena itu gaya kepemimpinan yang paling ideal adalah gaya kepemimpinan yang didasarkan oleh seberapa jauh seorang pemimpin memanfaatkan semua gaya kepemimpinan dengan sebaik mungkin, tentu dengan memperhatikan situasi serta waktu yang tepat untuk itu.

Dari pengertian diatas dapat disimpulkan bahwa gaya kepemimpinan seseorang adalah perilaku yang dilakukan dan ditunjuk oleh pemimpin didalam memberikan pengarahan terhadap bawahannya dengan rasa mempercayai bawahannya juga memuat bagaimana cara bekerjasama dengan bawahannya dalam mengambil keputusan, pembagian tugas dan wewenang, bagaimana cara berkomunikasi dan bagaimana hubungan diantara pemimpin dan bawahannya tersebut. Seorang pemimpin dapat melaksanakan macam-macam gaya kepemimpinan, yang sebagian besar tergantung dari watak orang yang bersangkutan.

2. Gaya Kepemimpinan Situasional

Pada sejumlah riset mengenai gaya kepemimpinan menyimpulkan bahwa gaya kepemimpinan yang diterapkan oleh seorang pemimpin berbeda-beda tergantung pada situasi lingkungan. Pemimpin yang efektif adalah pemimpin yang tidak menggunakan gaya kepemimpinan tunggal melainkan berbagai macam gaya kepemimpinan yang sesuai dengan situasi dan kondisi yang dihadapi. Belajar dari konsep Hersey dan Blanchard, perilaku dan gaya kepemimpinan bersifat situasional. Pemimpin atau manajer harus menyesuaikan responnya menurut kondisi atau tingkat perkembangan kematangan, kemampuan dan minat karyawan dalam menyelesaikan tugas-tugasnya.

Menurut Hersey dan Blanchard dalam Thoha (2003:317) bahwa gaya kepemimpinan situasional didasarkan pada saling berhubungannya diantara hal-hal berikut ini:

1. Jumlah petunjuk dan pengarahan yang diberikan oleh pimpinan.
2. Jumlah dukungan sosiemosional yang diberikan oleh pimpinan.
3. Tingkat kesiapan atau kematangan para pengikut yang ditunjukkan dalam melaksanakan tugas khusus, fungsi atau tujuan tertentu.

Kunci keberhasilan dalam menerapkan gaya kepemimpinan situasional terletak pada kemampuan pemimpin untuk menilai taraf kematangan yang dimiliki para pengikutnya. Gaya kepemimpinan situasional dianggap para ahli manajemen sebagai gaya yang sangat cocok untuk diterapkan saat ini. Pada dasarnya di setiap gaya kepemimpinan terdapat 2 unsur utama, yaitu unsur pengarahan dan unsur bantuan. Untuk menerapkan gaya kepemimpinan situasional dengan memperhatikan tingkat kematangan bawahan, berikut ini ditampilkan pada gambar teori kepe-

mimpinan situasional, sebagai berikut (Veithzal Rivai; 2014: 162) :

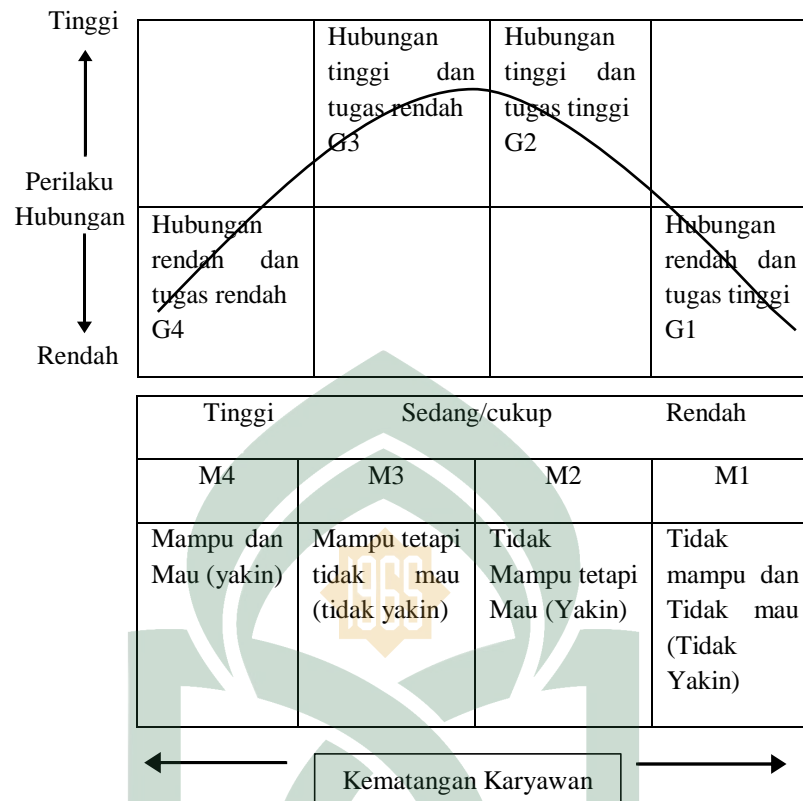

Gambar 2.1 Variasi Gaya Kepemimpinan Berdasarkan Peringkat Kematangan Bawahan (diadaptasi dari Hersey dan Blanchard)

Gaya instruktif (*Telling*) diterapkan pada bawahan yang mempunyai tingkat kematangan rendah (M1). Gaya instruktif diterapkan pada bawahan yang tidak mampu dan tidak berani memikul tanggung jawab, bila menjalankan tugas membutuhkan penjelasan, pengaturan/pengarahan dan supervisi secara khusus. Gaya kepemimpinan yang bersifat instruktif (G1) tepat untuk diterapkan pada bawahan yang tidak mampu dan tidak mau menerima tanggung jawab. Pimpinan melaksanakan pengawasan secara ketat, dengan demikian derajat hubungan manusia pada kategori rendah, akan tetapi perhatian terhadap organisasi tinggi.

Gaya konsultatif (*Selling*) diterapkan untuk bawahan yang mempunyai kematangan menengah rendah. Bawahan tipe ini tidak mampu melaksanakan tugas secara mandiri, tetapi mau mengambil tanggung jawab. Mereka masih memerlukan perilaku pengarahan karena belum mampu menerima tanggung jawab secara penuh. Pimpinan masih perlu mengadakan pengarahan melalui komunikasi dua arah dan penjelasan-penjelasan yang terarah tentang tugas-tugas yang perlu dilaksanakan. Pimpinan secara terus-menerus memberikan dukungan agar bawahan terbiasa mengerjakan tugas secara benar dan melatih bawahan untuk memberikan saran-saran terhadap kebijakan organisasi. Gaya kepemimpinan konsultatif (G2) tepat untuk diterapkan pada situasi yang ditentukan. Pimpinan menunjukkan perilaku tugas tinggi dan perilaku hubungan tinggi.

Gaya partisipatif (*Participating*) cocok diterapkan untuk bawahan yang mempunyai kematangan menengah tinggi, karena mempunyai kemampuan melaksanakan tugas-tugas yang dibebankan akan tetapi pelaksanaannya masih terjadi keraguan. Para bawahan pada tingkatan perkembangan seperti ini memiliki kemampuan, tetapi tidak memiliki kemauan untuk melaksanakan tugas (M3). Dalam melaksanakan gaya partisipatif, pimpinan harus membuka diri bagi terselenggaranya dialog yang konstruktif dan memerhatikan secara aktif usaha-usaha yang mendukung kemampuan bawahan. Disebut gaya partisipatif karena pimpinan dan bawahan mempunyai andil dalam proses pengambilan keputusan. Kunci keberhasilan kepemimpinan adalah aktif mendengarkan dan memberikan motivasi kepada para bawahan.

Gaya delegatif (*Delegating*) diterapkan untuk para bawahan yang mempunyai kematangan tinggi. Pada taraf kematangan tinggi, para bawahan memiliki kemampuan dan kemauan (M4). Pimpinan sedikit sekali memberikan pengarahan, karena para karyawan dapat menjabarkan program-program institusi dan melaksanakan dengan baik. Para bawahan dapat mengatasi persoalan secara mandiri dan memutuskan solusi yang terbaik untuk kepentingan keberhasilan pencapaian tujuan organisasi.

Dari keempat gaya kepemimpinan di atas tidak ada yang lebih baik ataupun yang lebih buruk. Kepemimpinan seseorang sangat tergantung dari berbagai macam tingkat kematangan bawahannya. Adapun faktor situasi lainnya yang juga mempengaruhi gaya kepemimpinan situasional ini adalah waktu, tuntutan tugas, organisasi, harapan dan kemampuan pimpinan. Dalam gaya kepemimpinan situasional, kepemimpinannya berhasil jika mampu mengadaptasi gaya agar sesuai dengan situasi tersebut. Menurut Hersey dan Blanchard apabila gaya kepemimpinan yang dipakai tepat maka hal itu tidak hanya akan memberikan motivasi bagi para karyawan tetapi juga akan membantu para bawahan ini menjadi matang. Untuk meningkatkan produktivitas kerja, gaya kepemimpinan situasional adalah gaya kepemimpinan yang paling sesuai diterapkan seorang pemimpin saat ini, mengingat bahwa penerapan gaya ini disesuaikan dengan tingkat kematangan bawahan. Hal ini didasari asumsi bahwa setiap bawahan akan memiliki tingkat kematangan yang berbeda satu sama lain.

3. Faktor Gaya Kepemimpinan

Gaya kepemimpinan dari seorang pemimpin umumnya dipengaruhi oleh sifat-sifat pemimpin itu sendiri. Dimana sifat-sifat tersebut dapat terlihat melalui kepribadian sehari-harinya. Ada beberapa faktor yang mempengaruhi kepribadian yang dinyatakan dalam gaya kepemimpinan tersebut, antara lain (Rivai; 2014:266):

1. Jenis kelamin

Pria dan wanita umumnya memiliki sifat mendasar yang berbeda. Sebagai contoh wanita cenderung menggunakan perasaannya dan bertindak lembut, sebaliknya pria lebih menggunakan kemampuan berpikir dan bertindak keras.

2. Usia

Secara umum orang yang berusia muda cenderung memiliki sifat yang dinamis dan idealis. Sebaliknya semakin bertambah usia seseorang cenderung pula mengurangi kemampuannya berpikir dan bekerja lebih keras. Tentunya hal ini tidak selalu berlaku pada setiap orang.

3. Fisik

Mental dan pikiran (intelektualitas), setiap manusia merupakan makhluk ciptaan Tuhan yang unik. Artinya tidak satu pun manusia yang memiliki keberadaan yang sama satu dengan lainnya. Perbedaan ini terlihat dari fisik (tubuh), mental dan pikirannya yang akhirnya memengaruhi kepribadian.

4. Pendidikan

Salah satu faktor yang membentuk kehidupan manusia adalah pendidikan yang pernah di terimanya, baik dilembaga pendidikan yang bersifat formal maupun informal. Semakin tinggi pendidikan yang pernah diterima seseorang, umumnya akan semakin menambah wawasan dan kemampuannya.

5. Kematangan

Proses waktu cenderung akan membentuk kematangan atau kedewasaan seseorang. Semakin ia belajar akan kesalahan-kesalahan dan berusaha untuk memperbaikinya, semakin ia bertambah dewasa untuk mengerti banyak hal.

6. Latar belakang hidup

Kehidupan manusia dimulai dan diakhiri dengan latar belakang yang berbeda satu dengan lainnya. Perbedaan ini dapat disebabkan oleh latar belakang budaya, nilai dan norma berbeda, yang pada intinya dapat bersumber dari keluarga, kerabat, teman dan masyarakat umum.

4. Indikator Gaya Kepemimpinan

Menurut (Kartini Kartono; 2008:34) indikator untuk mengukur gaya kepemimpinan yaitu :

1. Sifat, sangat berpengaruh dalam gaya kepemimpinan untuk menentukan keberhasilannya menjadi seorang pemimpin yang berhasil, serta ditentukan oleh kemampuan pribadi pemimpin. Kemampuan pribadi yang dimaksud adalah kualitas seseorang dengan berbagai sifat, perangai atau ciri-ciri didalamnya.

2. Kebiasaan, memegang peranan utama dalam gaya kepemimpinan sebagai penentu pergerakan perilaku seorang pemimpin yang menggambarkan segala tindakan yang dilakukan sebagai pemimpin baik.
3. Tempramen, gaya perilaku seorang pemimpin dan cara khasnya dalam memberi tanggapan berinteraksi dengan orang lain. Beberapa pemimpin bertempramen aktif, sedangkan yang lainnya tenang. Deskripsi ini menunjukkan adanya variasi tempramen.
4. Watak, seorang pemimpin yang lebih subjektif dapat menjadi penentu bagi keunggulan seorang pemimpin dalam mempengaruhi keyakinan, ketekunan dan daya tahan serta keberanian.
5. Kepribadian, seorang pemimpin menentukan keberhasilannya yang ditentukan oleh sifat-sifat atau karakteristik kepribadian yang dimilikinya

5. Gaya Kepemimpinan Menurut Perspektif Islam

Imamah atau kepemimpinan Islam adalah konsep yang tercantum dalam Al-Qur'an dan As-Sunnah, yang meliputi kehidupan manusia dari pribadi, berdua, keluarga bahkan sampai umat manusia atau kelompok. Konsep ini mencakup baik cara-cara memimpin maupun dipimpin demi terlaksananya ajaran Islam untuk menjamin kehidupan yang lebih baik di dunia dan akhirat sebagai tujuan. Manusia diamanahi Allah untuk menjadi khalifah Allah (wakil Allah) di muka bumi, simak firman Allah SWT. dalam surah Al-Baqarah/2: 30:

وَإِذْ قَالَ رَبُّكَ لِلْمَلَائِكَةِ إِنِّي جَاعِلٌ فِي الْأَرْضِ خَلِيفَةً قَالُوا أَتَجْعَلُ فِيهَا مَنْ يُفْسِدُ فِيهَا وَيَسْفِكُ الدِّمَاءَ وَنَحْنُ نُسَبِّحُ بِحَمْدِكَ وَنُقَدِّسُ لَكَ قَالَ إِنِّي أَعْلَمُ مَا لَا تَعْلَمُونَ ٣٠

Terjemahnya :

Ingatlah ketika Tuhanmu berfirman kepada para malaikat: “Sesungguhnya Aku hendak menjadikan seorang khalifah di muka bumi.” Mereka berkata: “Mengapa Engkau hendak menjadikan (khalifah) di bumi itu orang yang akan membuat kerusakan padanya dan menumpahkan darah, padahal kami senantiasa bertasbih dengan memuji Engkau dan mensucikan Engkau?” Tuhan berfirman: “Sesungguhnya Aku mengetahui apa yang tidak kamu ketahui.” (Departemen Agama RI, 2009: 6)

Dalam ayat tersebut Allah menjelaskan ketetapan-Nya untuk menciptakan manusia dan menjadikannya sebagai khalifah di muka bumi. Ketika hal itu disampaikan kepada para malaikat, para malaikat itu bertanya kepada Tuhan : “Apakah engkau akan menjadikan di muka bumi orang yang akan membuat kerusakan dan menumpahkan darah? Sedangkan kami, para malaikat adalah makhluk yang senantiasa bertasbih dengan memuji Engkau dan mensucikan Engkau?”.

Para malaikat itu bertanya mengapa Allah menjadikan manusia sebagai khalifah, karena mereka mengira bahwa manusia yang diciptakan Allah sebagai khalifah itu akan membuat kerusakan di muka bumi dan menumpahkan darah. Dugaan itu mungkin berdasarkan pengalaman mereka sebelum terciptanya manusia di mana ada makhluk yang belaku demikian atau bisa juga berdasar asumsi bahwa karena yang akan ditugaskan menjadi khalifah bukan malaikat maka pasti makhluk itu berbeda dengan mereka yang selalu bertasbih dan mensucikan Allah. (Tafsir Al-Misbah; I:139)

Maka Allah berfirman menjawab pertanyaan malaikat itu dengan firman-Nya : “Aku mengetahui apa yang tidak kamu ketahui.” Artinya, di balik ketetapan Allah menciptakan manusia sebagai khalifah itu ada hikmah yang tersembunyi. Allah mengetahui hikmah itu sedangkan para malaikat tidak mengetahuinya.

Pola kepemimpinan Rasulullah Muhammad SAW., dapat dijadikan suri tauladan dalam menerapkan gaya kepemimpinan yang baik. Hal ini sejalan sebagaimana firman Allah SWT. dalam surah Al-Ahzab/33: 21:

لَقَدْ كَانَ لَكُمْ فِي رَسُولِ اللَّهِ أُسْوَةٌ حَسَنَةٌ لِّمَن كَانَ يَرْجُوا اللَّهَ وَالْيَوْمَ الْآخِرَ
وَذَكَرَ اللَّهَ كَثِيرًا ۚ ٢١

Terjemahnya :

Sesungguhnya telah ada pada (diri) Rasulullah itu suri teladan yang baik bagimu (yaitu) bagi orang yang mengharap (rahmat) Allah dan (kedatangan) hari kiamat dan dia banyak menyebut Allah. (Departemen Agama RI, 2009: 420).

Ibnu katsir dalam Tafsir Ibnu Katsir menjelaskan ayat ini adalah dasar yang paling utama dalam perintah meneladani Rasulullah SAW., baik dalam perkataan, perbuatan maupun keadaannya. Oleh karena itu, Allah menyuruh manusia untuk meneladani Rasulullah SAW., dalam hal kesabaran, keteguhan, ribath (terikat dengan tugas, komitmen), dan kesungguh-sungguhannya.

Ayat ini turun semasa Perang Ahzab ketika ada anggota pasukan Islam yang takut, goncang dan hilang keberaniannya pada perang Ahzab. Allah menyuruh orang demikian meneladani Nabi SAW., dalam kesabaran dan keteguhan membela agama Allah. Untuk itu, Allah berfirman kepada orang-orang yang tergoncang jiwanya, gelisah, gusar dan bimbang dalam perkara mereka pada hari ahzab, sesungguhnya telah ada pada diri Rasulullah itu suri tauladan yang baik bagimu. Yaitu

bagi orang-orang yang mengharap rahmat Allah dan kedatangan hari kiamat dan dia banyak menyebut Allah. (Tafsir Ibnu Katsir; IV: 278)

D. Komunikasi

1. Definisi Komunikasi

Komunikasi merupakan aktivitas dasar manusia. Dengan berkomunikasi, manusia dapat saling berhubungan satu sama lain baik dalam kehidupan sehari-hari, di tempat kerja, dalam masyarakat atau di mana saja manusia berada. Tidak ada manusia yang tidak akan terlibat dalam komunikasi. Stoner, Freeman dan Gilbert (dalam Rivai; 2005:295) mendefinisikan komunikasi sebagai *the process by which people attempt to share meaning via the transmission of symbolic messages*. Komunikasi adalah proses di mana seseorang berusaha untuk memberikan pengertian atau pesan kepada orang lain melalui pesan simbolis. Sedangkan menurut Everett M. Rogers (2005: 62), komunikasi adalah proses dimana suatu ide dialihkan dari sumber kepada suatu penerima atau lebih, dengan maksud untuk mengubah tingkah laku mereka.

Chester I. Barnard dalam Nawawi (2009:220) menekankan, komunikasi me-nempati posisi sentral dalam organisasi, sebab struktur organisasi, perluasan organisasi dan lingkup organisasi ditentukan oleh teknik komunikasi. Pandangan kaum ilmuwan komunikasi menganggap komunikasi sebagai kekuatan dominan di dalam kehidupan organisasi. Komunikasi merupakan inti dalam sebuah organisasi. Tanpa komunikasi tidak akan terdapat aktivitas organisasi. Menurut Katz dan Kahn (dalam Ibid; 2000:66) komunikasi organisasi merupakan arus informasi, pertukaran informasi dan pemindahan *meaning* atau arti di dalam suatu organisasi. Tidak

terbatas pada bentuk komunikasi menggunakan bahasa verbal, tetapi juga dalam hal ekspresi muka, lukisan, seni dan teknologi. Harorl D. Laswell (dalam Dedy Mulyana; 2005:62) komunikasi pada dasarnya merupakan suatu proses yang menjelaskan siapa, mengatakan apa, dengan saluran apa, kepada siapa? Dengan akibat apa atau hasil apa? (*who? Says what? In which chanel? To whom? With what effect?*). Komunikasi melibatkan simbol-simbol yang berarti komunikasi dapat berupa bahasa tubuh, suara, huruf, angka dan lain-lain sebagai bentuk simbolis dari komunikasi yang dilakukan.

Melalui komunikasi maka dapat memberikan keterangan tentang pekerjaan yang membuat pegawai dapat bertindak dengan rasa tanggung jawab pada diri sendiri dan pada waktu bersamaan dapat mengembangkan semangat kerja organisasi (Wursanto; 1992:60). Komunikasi yang efektif dapat mencapai saling pengertian antara pegawai dan pimpinan sehingga terbentuk kondisi sosial yang dapat memotivasi pegawai untuk meningkatkan produktivitas kerjanya. Semangat kerja disini adalah karyawan secara lebih giat melaksanakan tugas-tugasnya, sehingga pekerjaan akan dapat diselesaikan lebih cepat dan lebih baik (Nitisemito; 1992: 24).

Dari beberapa definisi diatas dapat disimpulkan bahwa komunikasi adalah suatu proses dalam mana seseorang atau beberapa orang, kelompok, organisasi dan masyarakat menciptakan dan menggunakan informasi agar terhubung dengan lingkungan dan orang lain baik menggunakan simbol, tanda maupun secara langsung. Usaha mendorong orang lain menginterpretasikan pendapat seperti apa yang dikehendaki oleh orang yang mempunyai pendapat tersebut. Peningkatan efektivitas komunikasi akan semakin memudahkan pertukaran informasi yang relevan dengan pekerjaannya.

2. Fungsi Komunikasi

Menurut (Robbins dan Judge; 2011: 376) komunikasi dalam organisasi mempunyai empat fungsi, yaitu:

- a. *Control*, komunikasi bertindak mengontrol perilaku anggota dalam beberapa cara. Organisasi mempunyai hierarki kewenangan dan pedoman formal yang harus diikuti pekerja. Ketika pekerja diperlukan berkomunikasi berkaitan dengan pekerjaan tentang keluhan pada atasan langsungnya, mengikuti deskripsi tugas, atau tunduk dengan kebijakan organisasi, komunikasi bekerja sebagai fungsi kontrol.
- b. *Motivation*, komunikasi memperkuat motivasi dengan klarifikasi pada pekerja apa yang harus mereka kerjakan, seberapa baik mereka melakukan, dan bagaimana memperbaiki apabila di bawah standar. Pembentukan tujuan spesifik, umpan balik progres terhadap tujuan, dan *rewards* atas perilaku yang diharapkan, semua menstimulasi motivasi dan memerlukan komunikasi.
- c. *Emotional expression*, komunikasi dalam kelompok adalah mekanisme fundamental dengan mana anggota menunjukkan kepuasan dan frustrasi mereka. Karena itu, komunikasi memberikan ekspresi perasaan emosional dan pemenuhan kebutuhan sosial.
- d. *Information*, komunikasi juga memfasilitasi pengambilan keputusan. Komunikasi menyediakan kebutuhan informasi individual dan kelompok untuk membuat keputusan dengan mengirim data untuk mengidentifikasi dan evaluasi pilihan alternatif.

3. Unsur Komunikasi

Muhammad (2009: 17-18) mengemukakan komponen dasar komunikasi ada lima, yaitu:

a. Pengirim pesan

Pengiriman pesan adalah individu atau orang yang mengirim pesan. Pesan atau informasi yang akan dikirimkan berasal dari otak si pengirim pesan. Oleh sebab itu sebelum pengirim mengirim pesan, si pengirim harus menciptakan dulu pesan yang akan dikirimkan. Menciptakan pesan adalah menentukan arti apa yang akan dikirimkan kemudian menyandikan/*encode* arti tersebut ke dalam satu pesan. Sesudah itu baru dikirim melalui saluran.

b. Pesan

Pesan adalah informasi yang akan dikirimkan kepada si penerima. Pesan ini dapat berupa verbal maupun nonverbal. Pesan verbal dapat secara tertulis seperti surat, buku, majalah, memo sedangkan pesan secara lisan dapat berupa percakapan tatap muka, percakapan melalui telepon dan sebagainya. Pesan non verbal dapat berupa isyarat, gerakan badan, ekspresi muka dan nada suara.

c. Saluran

Saluran adalah jalan yang dilalui pesan dari si pengirim dengan penerima. *Channel* yang biasa dalam komunikasi adalah gelombang cahaya dan suara yang dapat kita lihat dan dengar. Akan tetapi alat dengan apa cahaya atau suara itu berpindah mungkin berbeda-beda.

Misalnya bila dua orang berbicara tatap muka gelombang suara dan cahaya di udara berfungsi sebagai saluran.

d. Pengirim pesan

Pengirim pesan adalah yang menganalisis dan menginterpretasikan isi pesan yang diterimanya.

e. Balikan

Balikan adalah respon terhadap pesan yang diterima yang dikirim kepada si pengirim pesan. Dengan diberikannya reaksi ini kepada si pengirim, pengirim akan dapat mengetahui apakah pesan yang dikirimkan tersebut diinterpretasikan sama dengan apa yang dimaksudkan oleh si pengirim. Bila pesan yang dimaksudkan oleh si pengirim diinterpretasikan sama oleh si penerima berarti komunikasi tersebut efektif.

4. Jenis Komunikasi Organisasi

Menurut Zuhdi (2011: 33-35) komunikasi dapat dikelompokkan menjadi beberapa jenis sebagai berikut:

- a. Berdasarkan jumlah orang yang berkomunikasi dapat dibagi dua yaitu (1) Komunikasi perseorangan/pribadi (*interpersonal communication*), dan (2) Komunikasi dengan banyak orang/kelompok (*mass communication*)
- b. Berdasarkan cara penyampaian pesan, komunikasi juga dibagi atas dua yaitu: (1) Komunikasi lisan terdiri dari komunikasi komunikasi langsung (*direct/face to face communication*) dan komunikasi tidak lang-

sung (*indirect/distance communication*), dan (2) Komunikasi tertulis seperti surat, foto, gambar, grafik, diagram, formulir, memo, naskah berupa laporan dan sebagainya.

- c. Berdasarkan simbol/lambang penyampaian pesan, komunikasi meliputi: (1) Komunikasi verbal adalah komunikasi yang menggunakan kata-kata atau bahasa, dan (2) Komunikasi non verbal adalah komunikasi yang tidak menggunakan kata atau bahasa melainkan menggunakan gambar, bahasa tubuh atau simbol-simbol non verbal lainnya.
- d. Berdasarkan perilaku, komunikasi meliputi: (1) Komunikasi formal/resmi adalah komunikasi yang tata aturannya telah ditentukan oleh organisasinya. Misalnya rapat, (2) Komunikasi Informal/tidak resmi adalah komunikasi yang tidak mengikuti tata aturan tertentu.
- e. Berdasarkan ruang lingkup, komunikasi meliputi: (1) Komunikasi internal adalah komunikasi yang terjadi di dalam suatu organisasi meliputi:
 - (a) Komunikasi dari atasan kepada bawahan (*vertical*). Misal: Instruksi, perintah;
 - (b) Komunikasi dari bawahan kepada atasan (*vertical*). Misal: saran, pendapat;
 - (c) Komunikasi dari bawahan kepada atasan atau atasan kepada bawahan dalam bidang yang berbeda (*diagonal*);
 - (d) Komunikasi antar karyawan dalam tingkat dalam tingkat/kedudukan yang sama (*horizontal*);dan (2) Komunikasi eksternal adalah komunikasi antara organisasi dengan pihak lain di luar organisasi/masyarakat.
- f. Berdasarkan arah komunikasi. Komunikasi meliputi: (1) Komunikasi satu arah (*one way of communication*) adalah komunikasi yang berlangsung dari satu orang kepada orang lain tanpa ada tanggapan/ res-

pon/*feed-back*; (2) Komunikasi dua arah (*two way of communication*) adalah komunikasi yang terjadi secara timbal balik (*reciprocal*). Ada tanggapan/*respon/feed-back* dari pihak lain.

5. Indikator Komunikasi

Menurut (Suranto AW, 2010:105) ada beberapa indikator komunikasi efektif yaitu :

1. Pemahaman

Pemahaman ialah kemampuan memahami pesan secara cermat sebagaimana dimaksudkan oleh komunikator.

2. Kesenangan

Yakni apabila proses komunikasi itu selain berhasil menyampaikan informasi, juga dapat berlangsung dalam suasana yang menyenangkan kedua belah pihak. Sebenarnya tujuan berkomunikasi tidaklah sekedar transaksi pesan, akan tetapi dimaksudkan pula untuk saling interaksi secara menyenangkan untuk memupuk hubungan insani.

3. Pengaruh pada sikap

Komunikasi dikatakan mempengaruhi sikap, apabila seorang komunikator setelah menerima pesan kemudian sikapnya berubah sesuai dengan makna pesan itu. Sehingga ini juga dapat dikatakan adanya penafsiran pesan dari si penerima oleh si pengirim.

4. Hubungan yang baik

Bahwa dalam proses komunikasi yang efektif secara tidak sengaja me-

tingkatkan kadar hubungan interpersonal. Di perkantoran, seringkali terjadi komunikasi dilakukan bukan untuk menyampaikan informasi atau mempengaruhi sikap semata. Tetapi kadang-kadang terdapat maksud implisit di sebaliknya, yakni untuk membina hubungan baik.

6. Tindakan

Kedua belah pihak yang berkomunikasi melakukan tindakan sesuai dengan pesan yang dikomunikasikan. Komunikasi efektif menuntut kepekaan seseorang dalam situasi dan kondisi yang ada, bahkan kegagalan organisasi dikaitkan dengan komunikasi yang buruk karena kurangnya perhatian dari para pendengar.

5. Komunikasi Menurut Perspektif Islam

Salah satu faktor yang paling menentukan kepemimpinan Islam adalah keterampilan berkomunikasi kepada orang-orang yang bekerja dan berjuang dengannya. Seorang pemimpin dituntut untuk mampu berkomunikasi secara efektif. Dalam konteks kepemimpinan Islam yang dimaksud dengan komunikasi efektif itu paling tidak memiliki delapan indikator penting, yaitu:

1. *Qaulan karima* atau komunikasi dengan bahasa atau kata-kata yang mulia. Yang dimaksudkan dengan perkataan yang mulia adalah komunikasi yang beretika.
2. *Qaulan maysura*. Yang dimaksud *qaulan maysura* ucapan yang mudah dipahami, lunak dan lemah lembut yang seperti ucapan yang diucapkan oleh orang kaya yang dermawan kepada mereka yang tidak mampu

untuk menolong orang yang tidak punya apa-apa, maka perkataan yang mulia ini adalah penawar kegundahan.

3. *Qaulan layyina*. Yang dimaksud dengan *qaulan layyina* adalah kata-kata yang lemah lembut dan santun. Kegagalan komunikasi pemimpin dengan siapapun biasanya sangat ditentukan oleh sikap yang tidak santun ketika berkomunikasi. Islam mengajarkan agar sesuatu itu disampaikan secara santun sehingga dapat diterima dengan baik oleh siapapun.
4. *Qaulan ma'rufa*. Perkataan yang menggambarkan kearifan. Perkataan yang arif akan menggambarkan kebijaksanaan.
5. *Qaulan sadida*. Wahba al-Zuhaili mengartikan *qaulan sadida* sebagai ucapan yang tepat dan bertanggung jawab, yakni ucapan yang tidak bertentangan dengan ajaran agama.
6. *Qaulan baligha*. Jalaluddin Rakhmat mendefinisikan istilah ini menjadi dua pengertian: (1) *qaulan baligha* terjadi bila komunikator menyesuaikan pembicaraannya dengan sifat-sifat khalayak yang dihadapinya. (2) *qaulan baligha* terjadi bila komunikator mampu menyentuh komunikannya pada hati dan otaknya sekaligus. Dengan demikian, yang dimaksud *qaulan baligha* adalah perkataan yang disesuaikan dengan bahasa komunikannya. Hal ini senada dengan keberadaan seorang rasul yang diutus sesuai dengan bahasa kaumnya, simak firman Allah SWT. dalam surah Ibrahim (14): 4:

وَمَا أَرْسَلْنَا مِنْ رَّسُولٍ إِلَّا بِلِسَانٍ قَوْمِهِ لِيُبَيِّنَ لَهُمْ فَيُضِلُّ اللَّهُ مَنْ يَشَاءُ وَيَهْدِي مَنْ يَشَاءُ وَهُوَ الْعَزِيزُ الْحَكِيمُ ۚ

Terjemahnya :

Kami tidak mengutus seorang rasulpun, melainkan dengan bahasa kaumnya, supaya ia dapat memberi penjelasan dengan terang kepada mereka. Maka Allah menyesatkan siapa yang dia kehendaki, dan memberi petunjuk kepada siapa yang dia kehendaki. Dan Dia-lah Tuhan yang Maha Kuasa lagi Maha Bijaksana. (Departemen Agama RI, 2009: 255).

Hal ini merupakan salah satu dari kelembutan Allah kepada makhluk-Nya, yaitu Dia mengutus kepada mereka rasul-rasul dari kalangan mereka sendiri yang berbahasa sama dengan mereka. Agar mereka dapat memahami para rasul dan memahami risalah yang dibawa oleh para rasul. (Tafsir Ibnu Katsir, IV: 520)

7. *Qaulan tsaqila*. Perkataan yang berbobot yang tidak sia-sia dan tidak bertentangan dengan wahyu atau Al-Qur'an.
8. *Qaulan adzima*. Perkataan yang dahsyat atau perkataan yang dapat mendatangkan perubahan.

Dalam islam komunikasi yang terjadi antara satu manusia dengan manusia lainnya ataupun dengan kelompok dianjurkan untuk berkomunikasi yang didasarkan oleh perkataan yang dapat mendatangkan kebaikan.

E. Produktivitas Kerja

1. Definisi Produktifitas kerja

Secara konseptual, produktivitas adalah hubungan antara keluaran atau hasil organisasi dengan masukan yang diperlukan. Menaikkan produktivitas dapat dilakukan dengan memperbaiki rasio produktivitas, dengan menghasilkan lebih banyak keluaran atau *output* yang lebih baik dengan tingkat masukan sumber daya

tertentu (Blecher; 1987:3). Suatu organisasi dikatakan produktif apabila mencapai tujuannya. Produktivitas merupakan ukuran kinerja, termasuk efektivitas dan efisiensi. Efektivitas berkenaan dengan pencapaian tujuan. Sementara itu, efisiensi adalah rasio keluaran yang efektif terhadap masukan yang diperlukan untuk mencapai. Dalam manajemen tindakan dan teknik untuk memperbaiki produktivitas tergantung pada manajemen perilaku organisasi. Interaksi antara pemimpin dan pengikut merupakan faktor penting dalam efektivitas organisasi.

Tohardi (2002) dalam Edy Sutrisno (2009;100) mengemukakan bahwa produktivitas kerja merupakan sikap mental yang selalu mencari perbaikan terhadap apa yang telah ada. Suatu keyakinan bahwa seseorang dapat melakukan pekerjaan lebih baik hari ini daripada hari kemarin dan hari esok lebih baik hari ini. Pendapat tersebut didukung oleh Ravianto (1991) dalam Edy Sutrisno (2009;1000) mengatakan produktivitas pada dasarnya mencakup sikap mental yang selalu mempunyai pandangan bahwa kehidupan hari ini harus lebih baik dari hari kemarin dan hari esok harus lebih baik dari hari ini. Sikap yang demikian akan mendorong seseorang untuk tidak cepat merasa puas, akan tetapi harus mengembangkan diri dan meningkatkan kemampuan kerja dengan cara selalu mencari perbaikan-perbaikan dan peningkatan.

Singodimedjo (2000) dalam Edy Sutrisno (2009; 101) mengemukakan rumusan umum dari produktivitas mengandung pengertian perbandingan antara hasil yang dicapai (*output*) dan keseluruhan sumber daya yang digunakan (*input*). Atau didefinisikan sebagai indeks produktivitasnya, yaitu:

$$IP = \frac{\text{Hasil yang dicapai}}{\text{Sumber daya yang digunakan}} = \frac{\text{Output}}{\text{Input}}$$

Gambar 2.2 Rumus Produktivitas

Dari defenisi diatas dapat disimpulkan bahwa produktivitas kerja adalah kemampuan karyawan dalam memproduksi dibandingkan dengan input yang digunakan, seorang karyawan dikatakan produktif apabila mampu menghasilkan barang atau jasa sesuai dengan diharapkan dalam waktu yang singkat dan tepat.

2. Faktor-faktor Produktivitas Kerja

Menurut Simanjuntak (1993;34) ada beberapa faktor yang dapat mempengaruhi produktivitas kerja karyawan, yaitu:

- a. Pelatihan, latihan kerja dimaksudkan untuk melengkapi karyawan dengan keterampilan dan cara-cara yang tepat untuk menggunakan peralatan kerja.
- b. Mental dan kemampuan fisik karyawan, keadaan mental dan fisik karyawan merupakan hal yang sangat penting untuk menjadi perhatian bagi organisasi. Sebab keadaan fisik dan mental karyawan mempunyai hubungan yang sangat erat dengan produktivitas kerja karywan.
- c. Hubungan antara atasan dan bawahan, akan mempengaruhi kegiatan yang dilakukan sehari-hari. Sikap yang saling jalin-menjalin telah mampu meningkatkan produktivitas karyawan dalam bekerja.

3. Indikator Produktivitas Kerja

Menurut Edy Sutisno (2010; 104) Produktivitas merupakan hal yang sangat penting bagi para karyawan yang ada di perusahaan. Dengan adanya produktivitas kerja diharapkan pekerjaan akan terlaksana secara efisien dan efektif, sehingga ini semua akhirnya sangat diperlukan dalam pencapaian tujuan yang sudah ditetapkan. Untuk mengukur produktivitas kerja, diperlukan suatu indikator, yaitu:

1. Kemampuan
2. Meningkatkan hasil yang dicapai
3. Semangat kerja
4. Pengembangan diri
5. Mutu
6. Efisiensi

4. Produktivitas kerja menurut perspektif Islam

Islam merupakan agama amalli, agama yang mengutamakan nilai-nilai produktivitas secara sempurna dan syumul, baik produktif dalam arti menghasilkan sebuah peningkatan serta perbaikan diri, keluarga dan masyarakat. Oleh karena itu, produktivitas disini didefinisikan sebagai semua hal yang mengandung nilai-nilai kebaikan, yang didalamnya kita dituntut untuk melakukan hal itu.

Dalam sebuah organisasi sangatlah penting untuk seorang pemimpin dan anggotanya mencapai tujuan mereka dengan jalan Allah. Seorang karyawan akan dikatakan produktif apabila dapat menghasilkan barang dan jasa sesuai dengan

yang diharapkan dengan waktu yang singkat dan tepat. Hal ini dapat kita lihat dari ayat Al-Quran dalam surah Attaubah/9:105 sebagai berikut:

وَقُلِ اعْمَلُوا فَسَيَرَى اللَّهُ عَمَلَكُمْ وَرَسُولُهُ وَالْمُؤْمِنُونَ وَسَتُرَدُّونَ إِلَىٰ عَالَمِ
الْغَيْبِ وَالشَّهَادَةِ فَيُنَبِّئُكُم بِمَا كُنتُمْ تَعْمَلُونَ

Terjemahnya :

Dan katakanlah; “Bekerjalah kamu, maka Allah dan Rasul-Nya serta orang-orang mukmin akan melihat pekerjaanmu itu, dan kamu akan dikembalikan kepada (Allah) yang mengetahui akan yang ghaib dan yang nyata, lalu diberitakannya kepada kamu apa yang telah kamu kerjakan”. (Departemen Agama RI, 2009: 164).

Katakanlah, wahai Rasul kepada orang-orang yang berpaling dari berjihad (tidak mau ikut berjihad). Berbuatlah karena Allah dengan melakukan apa yang diridhai-Nya berupa ketaatan, menjalankan perintah-perintahNya dan menjauhi perbuatan-perbuatan maksiat. Sesungguhnya Allah, RasulNya dan orang-orang mukmin akan melihat apa yang kalian perbuat menampakkan urusan kalian, kemudian kalian akan dikembalikan pada hari kiamat kepada Dzat yang maha mengetahui apa yang kalian rahasiakan dan tampakkan. Kemudian akan diberitahukan kepada kalian apa yang kalian perbuat. Ini adalah ancaman dan peringatan terhadap orang yang terus berbuat bathil dan melampaui batas (Al-Muyassar; 2013: 9)

F. Hubungan Antar Variabel

1. Hubungan gaya kepemimpinan terhadap peningkatan produktivitas kerja

Gaya kepemimpinan adalah sifat, kebiasaan, tempramen, watak dan kepribadian yang membedakan seorang pemimpin dalam berinteraksi dengan orang lain

(Kartini Kartono; 2008: 34). Gaya kepemimpinan bukan bakat, oleh karena itu gaya kepemimpinan dipelajari dan dipraktekkan dalam penerapannya harus sesuai dengan situasi yang dihadapi (Yayat M Herujito; 2006: 188). Gaya kepemimpinan, secara langsung maupun tidak langsung mempunyai pengaruh yang positif terhadap peningkatan produktivitas kerja karyawan atau pegawai (Rivai; 2014:274).

2. Hubungan komunikasi terhadap peningkatan produktivitas kerja

Komunikasi adalah proses dengan mana orang, kelompok atau organisasi sebagai pengirim mengirimkan beberapa tipe informasi sebagai pesan kepada orang, kelompok atau organisasi lain sebagai penerima (Greenberg dan Baron; 2003:318) Komunikasi merupakan proses pemindahan suatu informasi, ide, pengertian dan seseorang ke orang lain tersebut yang dapat menginterpretasikan sesuai dengan tujuan yang dimaksud (Mangkunegara; 2000:145). Komunikasi yang efektif dapat mencapai saling pengertian antara pegawai dan pimpinan sehingga terbentuk kondisi sosial yang dapat memotivasi pegawai untuk meningkatkan produktivitas kerjanya (Nitisemito; 1992:24).

3. Hubungan gaya kepemimpinan dan komunikasi terhadap peningkatan produktivitas kerja

Menurut Tannabeum, Weschler dan Nassarik (1961; 24) kepemimpinan adalah pengaruh antar pribadi, dalam situasi tertentu dan langsung melalui proses komunikasi untuk mencapai satu atau beberapa tujuan tertentu. Efektif dan efisien merupakan parameter bagi keberhasilan atau kegagalan dari suatu pekerjaan. Suatu kegiatan dikatakan produktif jika telah terjadi efisiensi pengelolaan masukan (*input*) dan efektif dalam setiap pencapaian sasaran.

G. Kerangka Pikir

Kerangka berpikir ini menjelaskan pertautan antara variabel independen dalam penelitian ini yaitu gaya kepemimpinan sebagai X1 dan komunikasi sebagai X2 terhadap variabel dependen dalam penelitian ini adalah produktivitas kerja sebagai (Y).

Berdasarkan penerapan di atas maka dapat digambarkan Kerangka pikir dalam penelitian ini sebagai berikut :

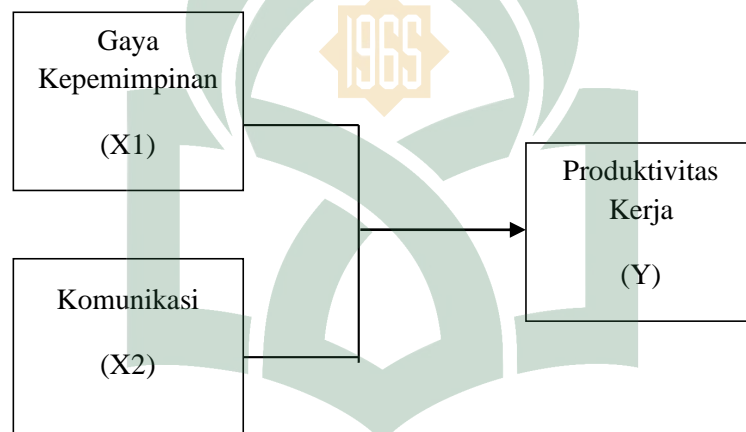

Gambar 2.3 Kerangka Pikir

BAB III

METODOLOGI PENELITIAN

A. Jenis dan lokasi penelitian

1. Jenis penelitian

Jenis penelitian ini termasuk jenis penelitian kuantitatif. Penelitian kuantitatif dapat diartikan sebagai metode penelitian yang berlandaskan pada filsafat positivism, digunakan untuk meneliti pada populasi atau sampel tertentu, pengumpulan data menggunakan instrumen penelitian, analisis data bersifat kuantitatif/statistik, dengan tujuan menguji hipotesis yang telah ditetapkan (Sugiyono; 2009: 14).

2. Lokasi penelitian

Penelitian ini dilaksanakan di Kantor Wilayah Kementerian Agama Kota Makassar yang terletak di jalan Nuri No. 53 Makassar.

B. Pendekatan Penelitian

Berdasarkan tujuan penelitian maka penelitian ini mendekati pada penelitian asosiatif yaitu untuk mengetahui apakah ada pengaruh antara variabel X1 (Gaya Kepemimpinan) dan variabel X2 (Komunikasi) dengan variabel Y (Produktivitas Kerja).

C. *Populasi dan sampel*

1. **Populasi**

Populasi adalah semua subyek atau obyek sasaran penelitian (Mustami, 2015: 61). Populasi dalam penelitian ini adalah seluruh pegawai Kanwil Kementerian Agama pada tahun 2018 yang berjumlah 246 orang.

2. **Sampel**

Menurut Arikunto (2002: 109), Sampel adalah sebagian atau wakil populasi yang diteliti. Dalam penelitian ini, peneliti menggunakan metode *purposive sampling* untuk menentukan jumlah sampel. Menurut Zainuddin (2002; 58) untuk menentukan jumlah sampel maka digunakan rumus dengan metode *purposive sampling* :

$$n = \frac{Z^2 a/2 * p (1-p)N}{d^2(N-1) + Z^2 a/2 * p (1-p)}$$

Keterangan :

n = Jumlah sampel

$Z^2 a/2 *$ = Nilai Z pada derajat kepercayaan 5% - $a/2$ (1,96)

p = Proporsi hal yang diteliti

d = Tingkat kepercayaan atau ketepatan yang diinginkan (0,05)

N = Jumlah populasi (246)

Dengan menggunakan rumus di atas, maka perhitungan sampel adalah:

$$n = \frac{1,96^2 * 0,88 (1-0,88) 246}{0,05^2 (246-1) + 1,96^2 * 0,88 (1-0,88)}$$

$$n = \frac{3,8416 \times 0,1056 \times 246}{0,6125 + 0,40567296}$$

$$n = \frac{233,895816}{3,400796}$$

$$n = 68,7767851997 = 69$$

Berdasarkan perhitungan tersebut, maka diperoleh sampel sebanyak 68,7767851997 dibulatkan menjadi 69. Jadi sampel dalam penelitian ini adalah 69 responden (n = 69).

D. Jenis dan sumber data

Jenis dan sumber data yang dibutuhkan untuk menunjang penelitian ini adalah:

- a. Data Primer, yaitu data yang mengacu pada informasi yang diperoleh dari tangan pertama oleh peneliti yang berkaitan dengan variabel minat untuk tujuan spesifik studi. Sumber data primer adalah res-ponden individu, kelompok fokus, internet juga dapat menjadi sumber data primer jika koesioner disebar melalui internet (Uma Sekaran; 2011:242).
- b. Data Sekunder, yaitu data yang mengacu pada informasi yang dikumpulkan dari sumber yang telah ada. Sumber data sekunder adalah Catatan atau dokumentasi perusahaan, publikasi pemerintah, analisis

industri oleh media, situs Web, Internet dan seterusnya (Uma Sekaran; 2011:242).

E. Metode pengumpulan data

Menurut (Nasir; 1988:51) metode penelitian merupakan cara utama yang digunakan peneliti untuk mencapai tujuan dan menentukan jawaban atas masalah yang diajukan. Berdasarkan pengertian tersebut dapat dikatakan bahwa metode penelitian adalah cara yang dipergunakan untuk mengumpulkan data yang diperlukan dalam penelitian. Sedangkan Menurut Sugiyono (2013:224) teknik pengumpulan data merupakan langkah yang paling strategis dalam penelitian, karena tujuan utama dari penelitian adalah mendapatkan data. Untuk memperoleh data sebagai bahan penelitian digunakan metode kuesioner/angket.

Pengertian metode angket menurut (Arikunto; 2006: 151) “Angket adalah pernyataan tertulis yang digunakan untuk memperoleh informasi dari responden dalam arti laporan tentang pribadi atau hal-hal yang ia ketahui”. Sedangkan menurut (Sugiyono; 2008:199) “Angket atau kuesioner merupakan tehnik pengumpulan data yang dilakukan dengan cara memberi seperangkat pertanyaan atau pernyataan tertulis kepada responden untuk dijawab”.

F. Instrumen penelitian

Instrumen penelitian merupakan sebuah alat yang digunakan untuk mengumpulkan data atau informasi yang bermanfaat untuk menjawab permasalahan penelitian. Instrumen penelitian merupakan suatu untuk yang amat penting

dalam suatu penelitian, karena fungsinya sebagai sarana pengumpul data yang banyak menentukan keberhasilan suatu peneliti yang dituju.

Tabel 3.1

No	Definisi Variabel	Indikator	Skala Pengukuran
1.	<p>Gaya Kepemimpinan</p> <p>Gaya Kepemimpinan adalah Pola menyeluruh dari tindakan seorang pemimpin, baik yang tampak maupun yang tidak tampak oleh bawahannya serta menggambarkan kombinasi yang konsisten dari falsafah, keterampilan, sifat dan sikap yang mendasari perilaku seseorang (Rivai, 2009: 42)</p>	<p>6. Sifat</p> <p>7. Kebiasaan</p> <p>8. Tempramen</p> <p>9. Watak</p> <p>10. Kepribadian (Kartini Kartono, 2008:34)</p>	Skala Likert
2.	<p>Komunikasi</p> <p>Komunikasi adalah proses dimana suatu ide dialihkan dari sumber kepada suatu penerima atau lebih, dengan maksud untuk mengubah tingkah laku mereka (Everett M. Rogers, 2005: 62).</p>	<p>6. Pemahaman</p> <p>7. Kesenangan</p> <p>8. Pengaruh pada sikap</p> <p>9. Hubungan yang baik (Suranto AW; 2010:105)</p>	Skala Likert
3.	<p>Produktivitas adalah menyangkut masalah hasil akhir, yakni seberapa besar hasil</p>	<p>1. Kemampuan</p> <p>2. Meningkatkan hasil yang dicapai</p>	Skala Likert

	yakni seberapa besar hasil akhir yang diperoleh didalam proses produksi, dalam hal ini adalah efisiensi dan efektivitas (Ambar Teguh Sulistiani dan Rosidah ; 2003:126)	3. Semangat kerja 4. Pengembangan diri 5. Mutu 6. Efesiensi (Edy Sutisno; 2010:104)	
--	---	---	--

G. Teknik Pengolahan dan Analisis Data

1. Teknik Pengolahan

Teknik analisis kuantitatif ini dapat dibuktikan ada atau tidaknya hubungan antara gaya kepemimpinan, komunikasi dan produktifitas kerja karyawan sejauh mana gaya kepemimpinan dan komunikasi terhadap produktifitas kerja karyawan.

Data yang bersifat kuantitatif dianalisis datanya secara teknik berupa angka-angka. Analisa ini digunakan sebagai alat bantu statistik, sehingga memudahkan penulis dalam menafsirkan data mentah yang diperoleh.

2. Analisis Data

1. Uji Validitas

Validitas adalah ukuran yang menunjukkan sejauh mana instrumen pengukur mampu mengukur untuk mendapatkan data itu valid. Valid adalah derajat ketepatan antara data yang sesungguhnya terjadi pada objek dengan data yang dikumpulkan oleh peneliti (Sugiono, 2008:4) . Uji validitasnya yaitu:

Jika $r_{hitung} > r_{tabel}$, maka dinyatakan valid

Jika $r_{hitung} < r_{tabel}$, maka dinyatakan tidak valid (Mathar; 2013: 27).

2. Uji Reliabilitas

Hasil penelitian yang reliabel, bila terdapat kesamaan data dalam waktu yang berbeda. Kalau dalam obyek berwarna merah, maka sekarang dan besok tetap berwarna merah. Instrumen yang reliabel adalah instrumen yang bila digunakan beberapa kali untuk mengukur obyek yang sama, akan menghasilkan data yang sama (Sugiyono, 2012: 173). Metode uji reliabilitas yang paling sering digunakan adalah *Cronbach's Alpha*. Pengambilan keputusan untuk uji reliabilitas sebagai berikut:

- Cronbach's Alpha $< 0,6$ reliabilitas buruk
- Cronbach's Alpha $0,6 - 0,79$ = reliabilitas diterima
- Cronbach's Alpha $0,8$ = reliabilitas baik (Mathar, 2013: 42).

3. Uji Asumsi Klasik

a. Uji Multikolinieritas

Uji ini bertujuan untuk menguji apakah dalam model regresi ditemukan adanya korelasi antara variabel bebas (Ghozali, 2005 :91). Model regresi yang baik seharusnya tidak terjadi korelasi diantara variabel bebas. Jika variabel bebas saling berkorelasi, maka variabel ini tidak ortogonal. Variabel ortogonal adalah variabel bebas yang nilai korelasinya antar sesama variabel bebas lain sama dengan nol.

Dalam penelitian ini teknik untuk mendeteksi ada tidaknya multikolinieritas didalam model regresi dapat dilihat dari nilai *tolerance* dan *Variance inflation factor (VIF)*, nilai *tolerance* yang besarnya diatas 0,1 dan nilai VIF dibawah 10 menunjukkan bahwa tidak ada multikolinieritas diantara variabel bebasnya (Ghozali; 2005 : 69).

b. Uji normalitas

Pengujian normalitas adalah pengujian tentang kenormalan distribusi data. Asumsi yang harus dimiliki oleh data adalah bahwa data tersebut terdistribusi secara normal. Maksud data terdistribusi secara normal adalah bahwa data akan mengikuti bentuk distribusi normal (Santosa; 2005: 231).

Pada prinsipnya normalitas dapat dideteksi dengan melihat penyebaran data (titik) pada sumbu diagonal dari grafik atau dengan melihat histogram dari residualnya. Dasar pengambilan keputusan:

- Jika data menyebar disekitar garis diagonal dan mengikuti arah garis diagonal atau grafik histogramnya menunjukkan distribusi normal, maka model regresi memenuhi asumsi normalitas.
- Jika data menyebar jauh dari diagonal atau tidak mengikuti arah garis diagonal atau grafik histogram tidak menunjukkan distribusi normal, maka model regresi tidak memenuhi asumsi normalitas (Ghozali; 2013: 156).

c. Uji Autokorelasi

Uji autokorelasi merupakan pengujian asumsi dalam regresi dimana variabel dependen tidak berkorelasi dengan dirinya sendiri. Maksud korelasi dengan diri sendiri adalah bahwa nilai dari variabel dependen tidak berhubungan dengan nilai variabel itu sendiri. Model regresi yang baik adalah regresi yang bebas dari autokorelasi (Santosa; 2005: 240).

Cara mudah mendeteksi autokorelasi dapat dilakukan dengan uji Durbin Watson. Untuk mempercepat proses ada tidaknya autokorelasi dalam suatu model dapat digunakan patokan nilai Durbin Watson hitung mendekati atau di

sekitar 2 maka model tersebut terbebas dari asumsi klasik autokorelasi, karena angka 2 pada uji Durbin Watson terletak di daerah *No Autocorelation* (Nugroho; 2005: 60).

d. Uji Heteroskedastisitas

Uji heteroskedastisitas bertujuan menguji apakah dalam model regresi terjadi ketidaksamaan variance dari residual satu pengamatan ke pengamatan lain. Jika variance dari residual satu pengamatan ke pengamatan lain tetap, maka disebut heteroskedastisitas. Model regresi yang baik adalah yang homokedastisitas atau tidak terjadi heterosdasititas. Dasar analisis:

Menurut Ghozali (2013: 142) salah satu cara untuk mendeteksi ada tidaknya heterokedastisitas adalah dengan melakukan uji Glejser. Uji Glejser mengusulkan untuk meregresi nilai absolut residual terhadap variabel independen. Hasil probabilitas dikatakan signifikan jika nilai signifikannya diatas tingkat kepercayaan 5%.

4. Regresi Linear Berganda

Regresi linear berganda dengan tiga variabel adalah regresi linear berganda yang menghubungkan antara satu variabel terikat (Y) dengan variabel bebas (X).

Persamaan regresi linear bergandanya dituliskan:

$$Y = a + b_1X_1 + b_2X_2$$

Keterangan:

Y = variabel terikat (variabel yang diduga)

X₁ dan X₂ = variabel bebas I dan II

A = konstanta

b_1 dan b_2 = koefisien regresi (Misbahuddin dan Hasan, 2013: 89)

5. Koefisien Korelasi (R)

Koefisien korelasi dilakukan untuk mengetahui kuat lemahnya hubungan antara variabel yang dianalisis. Sifat korelasi akan meningkatkan arah korelasi. Pedoman untuk memberikan interpretasi koefisien korelasi menurut Sugiyono (2012: 257). Berikut:

Tabel 3.2

Interval Koefisien	Tingkat Hubungan
0,00 – 0,199	Sangat rendah
0,20 – 0,399	Rendah
0,40 – 0,599	Sedang
0,60 – 0,799	Kuat
0,80 – 1,000	Sangat kuat

6. Koefisien determinasi (R^2)

Koefisien Determinasi (R^2) bertujuan untuk mengetahui seberapa besar kemampuan variabel independen menjelaskan variabel dependen. Nilai R square dikatakan baik jika di atas 0,5 karena nilai R square berkisar antara 0 – 1. Pada umumnya sampel dengan data deret waktu (*time series*) memiliki R square maupun adjusted R square cukup tinggi (di atas 0,5) sedangkan sampel dengan data item tertentu yang disebut data silang (*crosssection*) pada umumnya memiliki R square agak rendah (dibawah 0,5) namun tidak menutup kemungkinan data jenis

crosssection memiliki nilai *R square* maupun *adjusted R square* cukup tinggi (Nugroho; 2005: 51).

7. Pengujian Hipotesis

a. Uji Simultan (Uji F)

Uji F pada dasarnya menguji apakah semua variabel independen atau bebas yang dimasukkan dalam model mempunyai pengaruh secara bersama-sama terhadap variabel dependen/terikat. Pada pengujian ini menggunakan tingkat signifikan sebesar 5% atau 0.05.

Untuk keperluan pengujian ini dengan melihat apakah nilai-nilai koefisien yang diperoleh bernilai nyata atau tidak, menggunakan f_{test} dan membandingkan antara f_{hitung} dan f_{tabel} pada tingkat keyakinan 5% atau 0,05. Menurut Santoso (2002) Kriteria pengujian dengan melihat nilai probabilitasnya.

- Jika $f_{\text{hitung}} > f_{\text{tabel}}$ maka H_a diterima
- Jika $f_{\text{hitung}} < f_{\text{tabel}}$ maka H_a ditolak

b. Uji Parsial (Uji t)

Uji statistik t digunakan untuk mengukur seberapa jauh pengaruh variabel bebas secara individual dalam menerangkan variasi variabel terikat. Jika nilai t_{hitung} lebih besar dari nilai t_{tabel} , maka dapat dinyatakan bahwa variabel bebas secara individual berpengaruh positif terhadap variabel terikat. Jika nilai signifikansi $t < 0,10$ maka dapat dinyatakan bahwa variabel bebas secara individual berpengaruh signifikan terhadap variabel terikat (Widarjono, 2005: 179). Hasil uji ini pada output SPSS dapat dilihat pada tabel *Coefficients*. Nilai dari uji t – test dapat dilihat dari p-value (pada kolom *sig*).

BAB IV

HASIL PENELITIAN DAN PEMBAHASAN

A. *Gambaran Umum Kantor Wilayah Kemenag Sulsel*

1. **Sejarah Singkat Kanwil Wilayah Kemenag Sulsel**

Secara nasional organisasi Kementerian Agama resmi terbentuk pada tanggal 3 Januari 1946, yang dulunya adalah Departemen Agama. Kementerian agama ini bertugas membimbing dan mengendalikan kehidupan beragama sesuai dengan pembukaan UUD 1945 dan sebagai realisasi dari pasal 29 UUD 1945. Ketika wilayah Sulawesi Selatan dan Tenggara masih merupakan wilayah satu provinsi yakni Provinsi Sulawesi Selatan dan Tenggara, instansi Departemen Agama di tingkat Provinsi ketika itu bernama Jawatan Urusan Agama (JAURA) berkedudukan di Makassar, Sulawesi Selatan.

Seiring dengan tuntutan pelayanan pemerintahan, pada masa jabatan KH. Hasan (1967) Kantor Jawatan Urusan Agama berubah nomenklturnya menjadi Kantor Perwakilan Departemen Agama Provinsi Sulawesi Selatan. Perubahan nomenklatur ini diharapkan dapat memberikan pelayanan yang optimal kepada masyarakat, khususnya di Sulawesi Selatan. Perubahan nomenklatur ini juga menjadikan lokasi kantor dipindahkan ke Jalan Nuri No. 53 Makassar hingga sekarang, yang pada saat itu dijabat oleh Bapak KH. Muh. Siri (1967-1970).

Berdasarkan Kepres Nomor 44 Tahun 1974, Keputusan Menteri Agama Nomor 18 Tahun 1975 tentang Kedudukan, Tugas Pokok, Fungsi serta susunan dan tata kerja Departemen Agama, maka instansi Departemen Agama tingkat provinsi berubah nomenklturnya menjadi Kantor Wilayah Departemen Agama, termasuk

Kantor Wilayah Departemen Agama Provinsi Sulawesi Selatan. Seiring dengan perkembangan dan semakin luasnya cakupan wilayah kerja, maka nomenklatur Perwakilan Departemen Agama dirubah menjadi Kantor Wilayah Departemen Agama Provinsi Sulawesi Selatan. Perubahan nomenklatur ini, dilatari dengan semakin luasnya cakupan wilayah kerja pemerintahan, sehingga tuntutan pelayanan yang lebih khusus dan optimal terkait dengan pembinaan agama dan keagamaan di Sulawesi Selatan menjadi suatu keniscayaan pada saat itu.

Pada tahun 2010, atas terbit Keputusan Menteri Agama Nomor 1 Tahun 2010 tentang perubahan Departemen menjadi Kementerian, maka nama Departemen Agama dirubah menjadi Kementerian Agama. Saat ini Kantor Wilayah Kementerian Agama Provinsi Sulawesi Selatan secara struktural membawahi 23 Kantor Kementerian Agama Kabupaten/Kota se Sulawesi Selatan.

2. Visi dan Misi Kanwil Kemenag Sulsel

a. Visi Kanwil Kemenag Sulsel

Menjadikan Kantor Wilayah Kementerian Agama Provinsi Sulawesi Selatan sebagai Pelopor Etika Bermasyarakat, Inspirator Pembangunan dan Motivator bagi terciptanya Kehidupan Beragama yang beriman, rukun dan damai.

b. Misi Kanwil Kemenag Sulsel

1. Peningkatan Kualitas Pendidikan Agama dan Keagamaan.
2. Peningkatan Kualitas Pelayanan Ibadah dan Pembinaan Keluarga Sakinah.
3. Pemberdayaan Lembaga-lembaga Keagamaan dan Meningkatkan Penghayatan Moral, Kedalaman Spiritual dan Etika Keagamaan.
4. Memperkokoh kerukunan antar umat beragama atas dasar rasa hormat dan toleransi.

5. Struktur Organisasi Kanwil Kemenag Sulsel

Untuk mencapai tujuan perusahaan, maka salah satu faktor yang harus diperhatikan adalah organisasi yang baik. Organisasi yang baik adalah suatu wadah atau sarana untuk mencapai tujuan. Agar tujuan itu dapat tercapai maka dalam wadah itu harus ada kelompok orang yang bekerja sama.

Struktur organisasi pada dasarnya memperlihatkan hubungan antara wewenang tanggung jawab dan tugas serta kedudukan para personil dalam perusahaan. Dengan demikian, unsur umum yang harus ada pada setiap organisasi adalah adanya kelompok orang, yang harus bekerjasama dengan satu maksud untuk mencapai tujuan perusahaan tersebut.

Oleh karena itu, struktur organisasi juga dimaksudkan sebagai alat kontrol serta pengawasan bahkan dapat menciptakan persatuan dalam dinamika suatu perusahaan.

**STRUKTUR ORGANISASI KANTOR WILAYAH KEMENTERIAN
AGAMA PROVINSI SULAWESI SELATAN**

Gambar 4.1

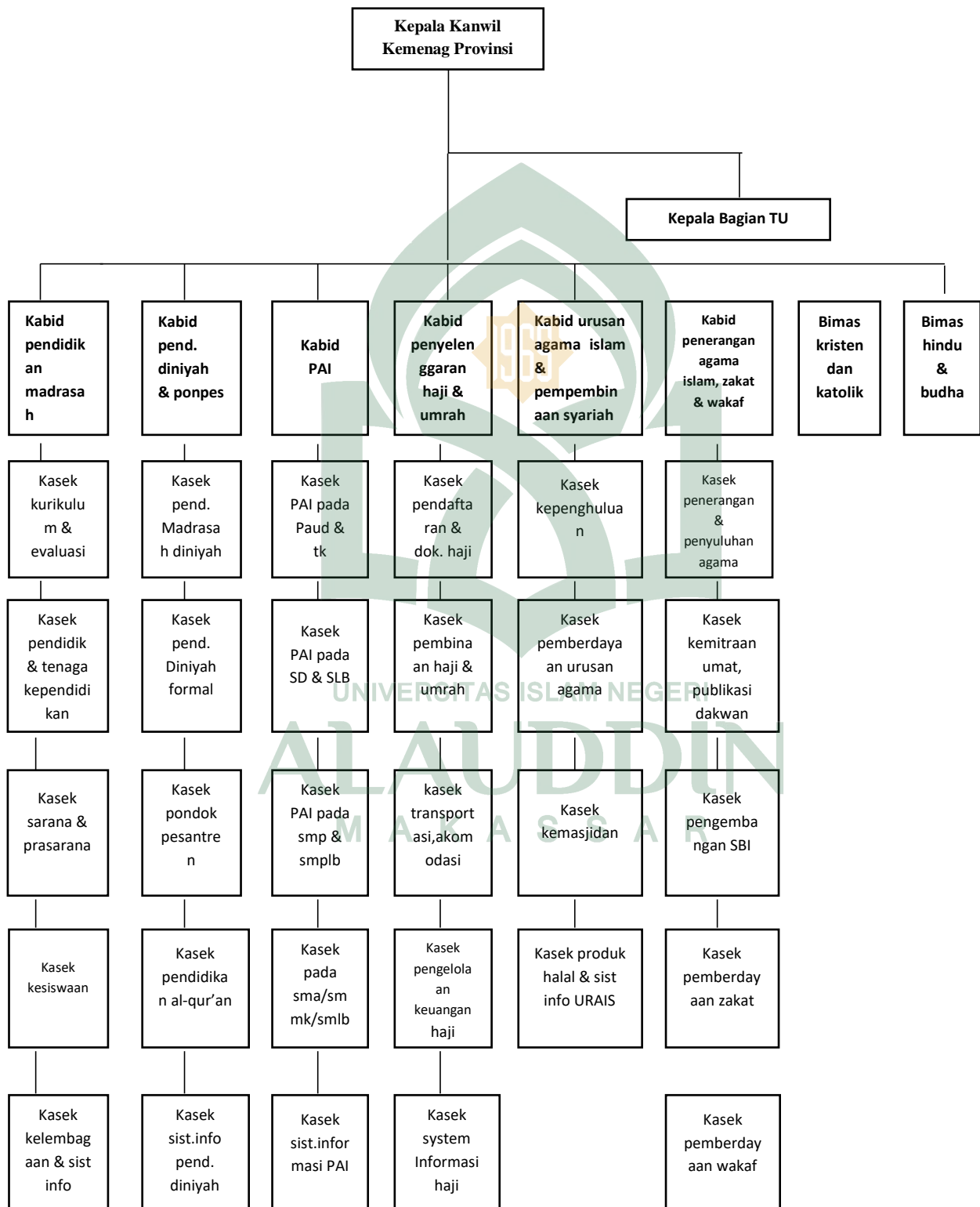

3. Tugas dan Fungsi Kanwil Kemenag Sulsel

Organisasi merupakan wadah yang dibentuk untuk mencapai tujuan perusahaan, baik tujuan jangka pendek, jangka menengah maupun jangka panjang. Sementara itu struktur organisasi mencerminkan pembagian tugas dari berbagai bagian yang terdapat dalam organisasi tersebut, agar tidak terjadi tumpang tindih dalam melaksanakan tugas oleh para karyawan.

Adapun struktur organisasi pada Kantor Wilayah Kementerian Agama terdiri dari bagian utama mencakup bersama fungsi masing-masing bagian yaitu sebagai berikut :

1. Kepala Kantor Wilayah Kementerian Agama Provinsi Sulsel

Kepala Kanwil mempunyai tugas pokok memimpin, mengkoordinasikan dan mengendalikan pelaksanaan tugas ketatausahaan, hubungan antar lembaga, protokoler, humas dan promosi.

2. Bagian Tata Usaha

Tugas dari bagian Tata Usaha yaitu melaksanakan Koordinasi Perumusan Kebijakan teknis dan pelaksanaan pelayanan dan pembinaan administrasi, keuangan dan abang milik Negara di Lingkungan Kantor Wilayah berdasarkan Kebijakan teknis yang ditetapkan oleh Kepala Kantor Wilayah Kementerian Agama Provinsi Sulawesi Selatan.

Adapun fungsi-fungsi di bidang ini adalah sebagai berikut:

1. Koordinasi penyusunan rencana, evaluasi program dan anggaran, serta laporan.
2. Pelaksanaan Urusan Keuangan.
3. Penyusunan organisasi dan tata laksana.

4. Pengelolaan urusan kepegawaian.
5. Penyusunan peraturan perundang-undangan dan bantuan hukum.
6. Pelaksanaan bimbingan kerukunan umat beragama.
7. Pelayanan informasi dan hubungan masyarakat, dan
8. Pelaksanaan urusan ketaatusahaan, rumah tangga, perlengkapan, dan pengelolaan barang/kekayaan negara pada Kantor Wilayah Kementerian Agama Provinsi Sulawesi Selatan.

3. Bidang Pendidikan Madrasah

Tugas dari bidang pendidikan madrasah adalah melaksanakan pelayanan, bimbingan, pembinaan dan pengelolaan sistem informasi di bidang pendidikan madrasah berdasarkan kebijakan teknis yang ditetapkan oleh Kepala Kantor Wilayah Kementerian Agama Provinsi Sulawesi Selatan.

Adapun fungsi dari bidang ini adalah sebagai berikut :

1. Penyiapan perumusan kebijakan teknis dan perencanaan di bidang pendidikan madrasah.
2. Pelaksanaan pelayanan, bimbingan dan penyiapan pembinaan di bidang kurikulum dan evaluasi, pendidikan dan tenaga kependidikan, sarana prasarana, pengembangan potensi siswa, kelembagaan, kerja sama dan pengelolaan sistem informasi pendidikan madrasah.
3. Evaluasi dan penyusunan laporan di bidang madrasah.

4. Bidang Pendidikan Diniyah dan Pondok Pesantren

Tugas dari bidang pendidikan diniyah dan pondok pesantren ini adalah melaksanakan pelayanan, bimbingan, pembinaan dan pengelolaan sistem informasi di bidang pendidikan diniyah dan pondok pesantren berdasarkan

kebijakan teknis yang ditetapkan oleh Kepala Kantor Wilayah Kementerian Agama Provinsi Sulawesi Selatan.

Adapun fungsi dari bidang ini adalah sebagai berikut :

1. Penyiapan perumusan kebijakan teknis dan perencanaan di bidang pendidikan diniyah dan pondok pesantren.
2. Pelaksanaan pelayanan, bimbingan dan pembinaan di bidang pendidikan madrasah diniyah takmiliyah, diniyah formal dan kesetaraan, pendidikan pesantren dan pendidikan al-qur'an, serta pengelolaan sistem informasi pendidikan diniyah dan pondok pesantren.
3. Evaluasi dan penyusunan laporan di bidang pendidikan diniyah dan pondok pesantren.

5. Bidang Pendidikan Agama Islam

Tugas dari bidang pendidikan agama islam ini adalah melaksanakan pelayanan, bimbingan, pembinaan, serta pengelolaan sistem informasi di bidang pendidikan Agama Islam berdasarkan kebijakan teknis yang ditetapkan oleh Kepala Kantor Wilayah Kementerian Agama Provinsi Sulawesi Selatan.

Adapun fungsi dari bidang ini adalah sebagai berikut :

1. Penyiapan perumusan kebijakan teknis dan perencanaan di bidang pendidikan agama islam.

Pelaksanaan pelayanan, bimbingan dan pembinaan di bidang pendidikan agama islam pada Pendidikan Anak Usia Dini (PAUD), Taman Kanak-kanak (TK), Sekolah Dasar/Sekolah Dasar Luar Biasa (SD/SDLB), Sekolah Menengah Pertama/Sekolah Menengah Pertama Luar Biasa/Sekolah

2. Menenah Kejuruan (SMA/SMALB/SMK), dan pengelolaan sistem informasi pendidikan agama islam.
3. Evaluasi dan penyusunan laporan di bidang Pendidikan Agama Islam.

6. Bidang Penyelenggaraan Haji dan Umrah

Tugas dari bidang ini adalah melaksanakan pelayanan, bimbingan, pembinaan, dan pengelolaan sistem informasi di bidang penyelenggaraan haji dan umrah berdasarkan kebijakan teknis yang ditetapkan oleh Kepala Kantor Wilayah Kementerian Agama Provinsi Sulawesi Selatan.

Adapun fungsi dari bidang ini adalah sebagai berikut :

1. Penyiapan perumusan kebijakan teknis dan perencanaan di bidang penyelenggaraan haji dan umrah.
2. Penyiapan pelayanan, bimbingan, dan pembinaan di bidang pendaftaran, dokumen, akomodasi, transportasi, perlengkapan haji, pengelola keuangan haji, dan pembinaan jemaah haji dan umrah, serta pengelolaan sistem informasi dan umrah.
3. Evaluasi dan penyusunan laporan di bidang penyelenggaraan haji dan umrah.

7. Bidang Urusan Agama Islam dan Bimbingan syariah

Tugas dari bidang urusan agama islam dan bimbingan syariah adalah melaksanakan pelayanan, bimbingan, pembinaan, dan pengelolaan sistem informasi di bidang urusan agama islam dan pembinaan syariah berdasarkan kebijakan teknis yang ditetapkan oleh Kepala Kantor Wilayah Kementerian Agama Provinsi Sulawesi Selatan.

Adapun fungsi dari bidang ini adalah sebagai berikut :

1. Penyiapan perumusan kebijakan teknis dan perencanaan di bidang Urusan

Agama Islam dan Pembinaan Syariah.

2. Penyiapan pelayanan, bimbingan dan pembinaan di bidang kepenghuluan, pemberdayaan kantor urusan agama dan keluarga sakinah, pemberdayaan masjid, produk halal, hisab rukyat, dan pembinaan syariah serta pengelolaan sistem informasi urusan agama Islam dan pembinaan syariah.
3. Evaluasi dan penyusunan laporan di bidang urusan agama Islam dan pembinaan syariah.

8. Bidang Penerangan Agama Islam, Zakat dan Wakaf

Tugas dari bidang penerangan agama islam, zakat dan wakaf adalah melaksanakan pelayanan, bimbingan, pembinaan, dan pengelolaan sistem informasi di bidang penerangan agama islam, pemberdayaan zakat dan wakaf berdasarkan kebijakan teknis yang diterapkan oleh Kepala Kantor Wilayah Kementerian Agama Provinsi Sulawesi Selatan.

Adapun fungsi dari bidang ini adalah sebagai berikut :

1. Penyiapan perumusan kebijakan teknis dan perencanaan di bidang penerangan agama islam, zakat dan wakaf.
2. Penyiapan pelayanan, bimbingan, dan penyiapan pembinaan di bidang penerangan dan penyuluhan agama islam, kemitraan ummat dan publikasi dakwah, hari besar Islam, seni budaya Islam, msabawah al-qur'an dan al-Hadits, zakat dan wakaf, serta pengelolaan sistem informasi penerangan agama islam, zakat dan wakaf.
3. Evaluasi dan penyusunan agama islam, zakat dan wakaf.

9. Bimas Kristen

Tugas dari bimas kristen adalah melaksanakan pelayanan, bimbingan, pembi-

Naan dan pengelolaan sistem informasi di bidang bimbingan masyarakat Kristen berdasarkan kebijakan teknis yang ditetapkan oleh Kepala Kantor Kementerian Agama Provinsi Sulawesi Selatan.

Adapun fungsi dari bidang ini adalah sebagai berikut :

1. Penjabaran dan pelaksanaan kebijakan teknis di bidang bimbingan masyarakat Kristen meliputi lembaga dan sarana agama, penyuluhan dan tenaga teknis keagamaan, pendidikan agama kristen, supervisi pendidikan, dan pelayanan keesaan gereja.
2. Penyiapan bahan pelayanan dan bimbingan di bidang bimbingan masyarakat Kristen.

10. Bimas Katolik

Melaksanakan pelayanan, bimbingan, pembinaan dan pengelolaan sistem informasi di bidang bimbingan masyarakat Katolik berdasarkan kebijakan teknis yang ditetapkan oleh Kepala Kantor Kementerian Agama Provinsi Sulawesi Selatan.

Adapun fungsi dari bidang ini adalah sebagai berikut :

1. Penjabarann dan pelaksanaan kebijakan teknis di bidang bimbingan masyarakat Katolik yang meliputi lembaga dan sarana keagamaan, penyuluhan dan tenaga teknis keagamaan, dan pendidikan agama Katolik.
2. Penyiapan bahan pelayanan dan bimbingan di bidang bimbingan masyarakat Katolik.

11. Bimas Budha

Melaksanakan pelayanan, bimbingan, pembinaan dan pengelolaan sistem informasi di bidang bimbingan masyarakat Budha berdasarkan kebijakan teknis yang ditetapkan oleh Kepala Kantor Kementerian Agama Provinsi Sulawesi Selatan.

Adapun fungsi dari bidang ini adalah sebagai berikut :

1. Penjabaran dan pelaksanaan kebijakan teknis, di bidang bimbingan masyarakat Budha, meliputi sarana, upacara, seni keagamaan, penyuluhan dan tenaga teknis keagamaan, pendidikan agama Budha, lembaga dan pemberdayaan umat.
2. Penyiapan bahan pelayanan dan bimbingan di bidang bimbingan masyarakat Budha.

12. Bimas Hindu

Melaksanakan pelayanan, bimbingan, pembinaan dan pengelolaan sistem informasi di bidang bimbingan masyarakat Hindu berdasarkan kebijakan teknis yang ditetapkan oleh Kepala Kantor Wilayah Kementerian Agama Provinsi Sulawesi Selatan.

Adapun fungsi dari bimas hindu sebagai berikut :

1. Penjabaran dan pelaksanaan kebijakan teknis di bidang bimbingan masyarakat Hindu meliputi sarana, upacara, seni keagamaan, penyuluhan dan tenaga teknis keagamaan penididkan agama Hindu, Lembaga dan Pemberdayaan umat.
2. Penyiapan bahan pelayanan dan bimbingan di bidang bimbingan masyarakat Hindu.

B. Identitas Responden

Gambaran umum responden ini bertujuan untuk mengetahui identitas dari pegawai yang telah terpilih menjadi responden. Penggolongan responden ini didasarkan pada jenis kelamin, usia, tingkat pendidikan, dan masa kerja responden.

Berdasarkan hasil penelitian yang telah dilaksanakan di Kantor Wilayah Kementerian Agama Provinsi Sulawesi Selatan terhadap 69 responden melalui penyebaran kuesioner. Maka identitas responden dapat digambarkan sebagai berikut :

1. Identitas Responden Berdasarkan Jenis Kelamin

Secara umum jenis kelamin dapat memberikan perbedaan pada perilaku seseorang. Dalam suatu bidang kerja jenis kelamin seringkali dapat menjadi pembeda aktivitas yang dilakukan oleh setiap individu. Penyajian data responden berdasarkan jenis kelamin adalah sebagai berikut :

Tabel 4.2

Jenis Kelamin Responden

NO	JENIS KELAMIN	JUMLAH	PRESENTASE
1	LAKI-LAKI	47	60.8%
2	PEREMPUAN	22	31.8%
	TOTAL	69	100%

Sumber: Hasil olahan kuesioner, 2018

Tabel 4.2 diatas menunjukkan bahwa pada penelitian ini responden berjenis kelamin laki-laki sebanyak 47 orang dengan presentase 60.8%, dan jumlah responden berjenis kelamin perempuan sebanyak 22 orang dengan presentase 31.8%. Hal ini menunjukkan bahwa pegawai berjenis kelamin laki-laki sebagai proporsi yang lebih besar dibandingkan pegawai perempuan. Tingginya responden laki-laki di Kantor Wilayah Kementerian Agama Provinsi Sulawesi Selatan

menggambarkan karena laki-laki adalah seorang kepala keluarga yang mempunyai tanggung jawab dan berkewajiban untuk menafkahi keluarganya.

2. Identitas Responden Berdasarkan Usia

Umur dalam keterkaitannya dengan Produktivitas individu di lokasi kerja biasanya, sebagai gambaran akan pengalaman dan tanggung jawab individu.

Penyajian data responden berdasarkan usia dapat dilihat sebagai berikut :

Tabel 4.3

Usia Responden

NO	UMUR (TAHUN)	JUMLAH RESPONDEN	PRESENTASE
1	15-30	11	15,9%
2	31-45	35	50,7%
3	46-60	23	33,3%
TOTAL		69	100%

Sumber: Hasil olahan kuesioner, 2018

Tabel 4.3 diatas menunjukkan bahwa dari 69 orang yang dijadikan sampel dalam penelitian ini, mayoritas responden pegawai Kantor Wilayah Kementerian Agama Provinsi SulSel didominasi oleh responden yang berusia 31-45 tahun dengan tingkat presentase 50,7%. Ini menggambarkan bahwa pegawai dengan usia ini biasanya memiliki kematangan secara pribadi sehingga *self control* serta perilaku ditempat kerja lebih stabil.

3. Identitas Responden Berdasarkan Pendidikan

Pendidikan seringkali menjadi salah satu kondisi yang mencerminkan kemampuan seseorang. Analisis terhadap pendidikan dimaksudkan disini untuk mengetahui komposisi pendidikan responden. Penyajian data responden berdasarkan pendidikan adalah sebagaimana terlihat pada tabel di bawah ini :

Tabel 4.4

Pendidikan Responden

NO	PENDIDIKAN	JUMLAH RESPONDEN	PRESENTASE
1	SMA	3	4,3%
2	DIPLOMA	5	7,2%
3	S1	48	69,5%
4	S2	11	15,9%
5	S3	2	2,8%
TOTAL		69	100%

Sumber: Hasil olahan kuesioner, 2018

Tabel 4.4 menunjukkan bahwa data pada penelitian ini berdasarkan pendidikan dari 69 responden pegawai Kantor Wilayah Kementerian Agama Provinsi Sulawesi Selatan terdapat 3 orang yang berpendidikan SMA dengan tingkat presentase 4,3%, pendidikan Diploma sebanyak 5 orang dengan tingkat presentase 7,2%, pendidikan S1 sebanyak 48 orang dengan tingkat presentase 69,5%, pendidikan S2 sebanyak 11 orang dengan tingkat presentase 15,9%, dan pendidikan S3 sebanyak 2 orang dengan tingkat presentase 2,8%. Ini menunjukkan bahwa sebagian besar Pegawai Kantor Wilayah Kementerian Agama Provinsi Sulawesi Selatan memiliki pendidikan yang tinggi. Hal ini disebabkan karena pada dasarnya pegawai yang dibutuhkan harus berpendidikan tinggi karena peranan pendidikan dapat membentuk kepribadian yang berpotensi kepada prestasi maupun pertanggungjawaban atas pekerjaannya.

4. Identitas Responden Berdasarkan Masa Kerjanya

Masa kerja seseorang dapat menunjukkan hubungan secara positif terhadap Produktivitas Kerja seseorang. Berikut adalah penyajian data responden berdasarkan masa kerja sebagai berikut :

Tabel 4.5

Masa Kerja Responden

NO	MASA KERJA	JUMLAH	PRESENTASE
1	1-10 TAHUN	27	39,1%
2	11-20 TAHUN	35	50,7%
3	≥ 20 TAHUN	7	10,1%
	TOTAL	69	100%

Sumber: Hasil olahan kuesioner, 2018

Tabel 4.5 diatas menunjukkan bahwa pegawai yang paling banyak merespon dengan masa kerja 11-20 tahun sebanyak 35 responden dengan tingkat presentase 50,7% kemudian disusul dengan masa kerja 1-10 tahun sebanyak 27 responden dengan tingkat presentase 39,1% dan yang paling rendah ada pada masa kerja ≥ 20 tahun dengan jumlah 7 responden dengan tingkat presentase 10,1%. Hal ini menunjukkan bahwa pegawai Kantor Wilayah Kementerian Agama Provinsi SulSel memiliki komitmen organisasi yang cukup tinggi karena mampu bertahan lebih dari 10 tahun bekerja sehingga membuktikan bahwa mereka memiliki keterikatan emosional terhadap pekerjaan, instansi, maupun pada pegawai yang lainnya.

C. Deskripsi Variabel Penelitian

Berdasarkan hasil penelitian yang telah dilakukan terhadap 69 responden melalui penyebaran kuesioner, untuk mendapatkan kecenderungan jawaban responden terhadap jawaban masing-masing variabel akan didasarkan pada rentang skor jawaban sebagaimana pada lampiran.

1. Deskripsi Variabel Independent

a. Deskripsi Variabel Gaya Kepemimpinan

Variabel Gaya Kepemimpinan pada penelitian ini diukur melalui 10 buah pernyataan yang mempresentasikan 5 indikator variabel tersebut. Hasil tanggapan terhadap variabel gaya kepemimpinan dapat dijelaskan pada tabel 4.5 sebagai berikut:

Tabel 4.6

Tanggapan Responden

No.	PERNYATAAN	SKOR					JUMLAH
		SS	S	RR	TS	STS	
1	X _{1.1}	45	20	4	-	-	69
2	X _{1.2}	22	40	7	-	-	69
3	X _{1.3}	31	34	2	2	-	69
4	X _{1.4}	24	23	17	5	-	69
5	X _{1.5}	31	34	4	-	-	69
6	X _{1.6}	31	33	3	2	-	69
7	X _{1.7}	34	33	2	-	-	69
8	X _{1.8}	33	26	8	-	2	69
9	X _{1.9}	8	36	16	9	-	69
10	X _{1.10}	17	28	22	2	-	69

Sumber: Hasil olahan kuesioner, 2018

Tabel 4.6 diatas menunjukkan untuk pernyataan X_{1.1} pada variabel gaya kepemimpinan sebagai besar responden memilih jawaban sangat setuju yaitu sebesar 45 responden. Adanya data ini menunjukkan bahwa sebagian pegawai pada Kantor Wilayah Kementerian Agama Provinsi Sulawesi Selatan merespon baik penyalarsan tujuan oleh pimpinan mereka terhadap produktivitas kerja, akan tetapi ada 4 pernyataan (nomor 3,4,6 dan 10) dimana pegawai pada Kantor Wilayah Kementerian Agama Provinsi Sulawesi Selatan menyatakan tidak setuju dan 1 pernyataan sangat tidak setuju.

Pernyataan nomor 3, pemimpin mampu memotivasi pegawai pada dasarnya adalah salah satu upaya untuk meningkatkan produktivitas tenaga manusia dalam bekerja, namun tidak semua karyawan merasa termotivasi oleh pimpinannya, karena pada dasarnya yang membuat karyawan kehilangan motivasi adalah situasi dan kondisi pekerjaan itu sendiri. Pemimpin tidak selalu mampu mengendalikan situasi dan kondisi agar karyawannya dapat termotivasi atau semangat dalam bekerja.

Pernyataan nomor 4 yaitu menjalin kerja sama dengan bawahan adalah salah satu upaya yang akan berdampak positif terhadap kinerja yang efektif dan efisien sehingga dapat mencapai tujuan organisasi yang telah ditetapkan. Akan tetapi tidak semua karyawan merasa bahwa pemimpinnya mau bekerja sama dengan bawahan. Hal ini dikarenakan pemimpin cenderung ingin melakukan dan membuat keputusan sendiri.

Pernyataan nomor 6, yakni pemberian penjelasan mengenai pekerjaan merupakan salah satu upaya agar pegawai dapat bekerja maksimal sehingga dapat meningkatkan produktivitas kerja pegawai itu sendiri. Akan tetapi tidak semua pegawai merasa bahwa pemimpinnya memberikan penjelasan mengenai pekerjaan mereka dengan baik. Dapat kita ketahui bahwa pemahaman seseorang berbeda-beda sehingga pemimpin dituntut untuk mampu memberikan penjelasan yang baik dan tepat pada bawahannya agar bawahannya dapat mengerti dengan baik.

Pernyataan nomor 10, pemimpin yang dapat diandalkan dalam segala situasi menjadi faktor penting dalam meningkatkan produktivitas kerja. Seperti yang kita ketahui, pemimpin yang efektif adalah pemimpin yang dapat mengendalikan segala situasi dengan berbagai permasalahan yang ada. Namun

tidak semua pegawai merasa bahwa pimpinannya dapat diandalkan dengan segala situasi, ini dikarenakan karena penerapan gaya kepemimpinan yang kurang tepat.

Pernyataan nomor 8, pemimpin saya tidak membeda-bedakan pegawainya terdapat 1 pegawai yang tidak setuju. Ini dikarenakan setiap pegawai pada dasarnya ingin dipandang sama oleh atasannya. Sehingga tidak ada pegawai yang merasa tidak dihargai. Membeda-bedakan pegawai dapat menurunkan kinerja pegawai itu menurun sehingga produktivitas kerjanya pun akan menurun.

b. Deskripsi variabel komunikasi

Variabel komunikasi pada penelitian ini diukur melalui 8 pernyataan yang mempresentasikan 5 indikator variabel tersebut. Hasil tanggapan terhadap variabel tersebut. Hasil tanggapan terhadap variabel komunikasi dapat dijelaskan pada tabel 47 berikut :

Tabel 4.7
Tanggapan Responden

No.	PERNYATAAN	SKOR					JUMLAH
		SS	S	RR	TS	STS	
1	X _{2.1}	33	29	3	4	-	69
2	X _{2.2}	25	29	10	5	-	69
3	X _{2.3}	18	31	5	11	4	69
4	X _{2.4}	24	30	9	6	-	69
5	X _{2.5}	25	33	2	8	1	69
6	X _{2.6}	21	23	16	5	4	69
7	X _{2.7}	25	30	6	7	1	69
8	X _{2.8}	21	28	10	5	5	69

Sumber: Hasil olahan kuesioner, 2018

Tabel 4.7 diatas menunjukkan untuk item $X_{2.5}$ pada variabel komunikasi sebagian besar responden memilih jawaban setuju yaitu sebesar 33 responden. Adanya data ini menunjukkan bahwa sebagian besar pegawai pada Kanwil Kementerian Agama Provinsi Sulawesi Selatan bahwa pemimpin mereka tanggap dalam bercakap. Untuk semua pernyataan terdapat beberapa pegawai yang menjawab tidak setuju. Dan ada beberapa pernyataan dimana Pegawai Kanwil Kementerian Agama Provinsi Sulawesi Selatan menjawab sangat tidak setuju yang tertuang dalam kuesioner yaitu pernyataan 3,5,6,7 dan 8.

Pernyataan nomor 3, yaitu pemimpin saya memberikan kesempatan berbicara pada saat sedang berbincang mengenai pekerjaan. Ini merupakan bentuk penghargaan terhadap pegawai, karena pegawai akan merasa dihargai ketika pendapat mereka juga didengar sebagaimana mestinya. Akan tetapi, ada beberapa pegawai Kanwil Kementerian Agama Provinsi Sulawesi Selatan ini sangat tidak setuju dalam hal ini dikarenakan pemimpin terkadang tidak memberikan kesempatan untuk mengeluarkan pendapatnya mengenai pekerjaan mereka.

Pernyataan nomor 5, pemimpin saya sabar memberikan penjelasan kepada pegawai yang kurang mengerti atas pekerjaannya. Pengaruh pada sikap pemimpin dan bawahan ketika berkomunikasi sangatlah penting. Adanya respon yang diberikan tentu akan menyelaraskan pendapat dan pemahaman pada saat komunikasi sedang berlangsung. Namun ada beberapa pegawai yang menjawab sangat tidak setuju pada pernyataan ini. Agar pegawai menghasilkan pekerjaan yang baik pemimpin dituntut untuk mampu berkomunikasi dengan baik dan sabar kepada setiap pegawainya.

Pernyataan nomor 6, pemimpin saya bersikap terbuka dalam berkomunikasi. Seorang pemimpin dalam situasi apapun diharapkan untuk mampu berkomunikasi dengan baik kepada pegawainya. Salah satu upaya untuk menjalin komunikasi yang baik yaitu berkomunikasi dengan terbuka kepada pegawai. Sehingga segala macam keluhan, saran atau hal lain bisa disampaikan pegawai. Namun ada beberapa pegawai Kanwil Kementerian Agama Provinsi Sulawesi Selatan yang menjawab sangat tidak setuju pada pernyataan ini. Ini dikarenakan tidak semua pemimpin menerapkan komunikasi yang terbuka kepada pegawainya.

Pernyataan nomor 7, yakni pemimpin saya mendengar keluhan dengan respon yang baik. Menerima dan memberi tanggapan terhadap keluhan bawahan merupakan salah satu faktor agar komunikasi berjalan lancar. Selain itu, bawahan juga akan merasa dihargai sehingga dapat meningkatkan produktivitas kerjanya. Namun ada beberapa pegawai yang sangat tidak setuju, dikarenakan pemimpinnya tidak mendengarkan keluhan mereka. Karena itu, pemimpin dituntut untuk dapat menyikapi keluhan mereka dengan cermat dan baik.

Pernyataan nomor 8, yakni hubungan saya dengan atasan saya terjalin baik. Saling menjalin hubungan yang baik antara atasan dan bawahan melalui komunikasi sangatlah penting. Ini juga merupakan hal yang akan berdampak positif bagi produktivitas kerja pegawai ketika hubungan yang terjalin baik antara atasan dan bawahan. Namun, ada beberapa pegawai yang sangat tidak setuju dikarenakan perbedaan pemahaman ataupun pendapat tentu akan selalu terjadi. Karena itu, pemimpin dituntut untuk mampu berkomunikasi dengan baik dan tepat kepada pegawainya dalam kondisi apapun.

2. Deskripsi Variabel Dependen

a. Variabel Produktivitas

Variabel pada penelitian ini diukur dengan 12 pernyataan yang mempre-sentasikan 5 indikator variabel tersebut. Hasil tanggapan terhadap variabel produktivitas dapat dijelaskan pada tabel 4.8 berikut :

Tabel 4.8

Tanggapan Responden

No.	PERNYATAAN	SKOR					JUMLAH
		SS	S	RR	TS	STS	
1	Y ₁	35	33	1	-	-	69
2	Y ₂	28	37	4	-	-	69
3	Y ₃	14	47	2	2	-	69
4	Y ₄	1	47	10	11	-	69
5	Y ₅	28	35	2	-	4	69
6	Y ₆	16	42	6	3	2	69
7	Y ₇	7	53	3	2	4	69
8	Y ₈	16	40	8	3	2	69
9	Y ₉	17	40	4	7	1	69
10	Y ₁₀	22	43	3	-	1	69
11	Y ₁₁	21	47	-	-	1	69
12	Y ₁₂	43	19	3	4	-	69

Sumber: Hasil olahan kuesioner, 2018

Tanggapan responden sebagaimana pada tabel 4.8 menunjukkan bahwa sebagian besar responde memberikan tanggapan setuju terhadap item-item produktivitas kerja pegawai yang telah dituangkan dalam kuesioner penelitian yang telah disebar pada seluruh pegawai Kanwil Kementerian Agama Provinsi Sulawesi Selatan. Hal ini menunjukkan adanya penilaian terhadap produktivitas kerja yang tinggi yang dimiliki pegawai Kanwil Kementerian Agama Provinsi Sulawesi

Selatan. Akan tetapi ada beberapa pegawai yang menajwab sangat tidak setuju yang tertuang dalam kuesioner yaitu pernyataan 5,6,7,8,9,10 dan 11.

Pernyataan nomor 5, saya diberi pujian ketika saya mengerjakan pekerjaan dengan tepat. Dalam meningkatkan produktivitas kerja, pegawai membutuhkan dukungan sebagai motivasi agar merasa nyaman dalam bekerja. Namun ada beberapa pegawai Kanwil Kementerian Agama Provinsi Sulawesi Selatan yang sangat tidak setuju dalam menjawab kuesioner yang disebar. Ini dikarenakan beberapa pegawai merasa terabaikan oleh pemimpinnya. Karena itu, pemimpin seharusnya dapat saling memebrikan dukungan berupa pujian atas pekerjaan pegawainya.

Pernyataan nomor 6, pemimpin saya selalu memberi saya masukan agar saya bekerja dengan baik, terdapat beberapa pegawai yang tidak setuju dikarenakan pemimpin terkadang menyepelekan masalah kecil sehingga pekerjaan pegawai tidak terevaluasi. Dan ini dapat berdampak pada peningkatan produktivitas kerja pegawai. Pentingnya memberikan masukan terhadap pekerjaan pegawai adalah salah satu upaya agar pegawai dapat memperbaiki kesalahan sehingga tidak terjadi kesalahan yang sama secara berulang-ulang. Dan tentu akan berdampak positif bagi produktivitas kerja.

Pernyataan nomor 7, yaitu saya selalu memperbaiki kesalahan yang pernah saya lakukan dalam pekerjaan. Evaluasi pekerjaan juga seharusnya diterapkan oleh pegawai itu sendiri. Karena pegawai juga tetap mempunyai tanggung jawab atas pekerjaannya. Namun ada beberapa pegawai yang sangat tidak setuju karena sulit untuk memperbaiki kesalahannya. Tidak adanya pengarahan

membuat beberapa pegawai tidak dapat memperbaiki kesalahannya. Bimbingan, arahan dan masukan dari pemimpin dibutuhkan dalam hal ini.

Pernyataan nomor 8, yaitu saya tetap menyelesaikan pekerjaan walau tidak dituntut untuk segera diselesaikan. Kesadaran akan tanggung jawab seorang pegawai dalam pekerjaannya juga dibutuhkan. Pegawai seharusnya mengerjakan pekerjaannya agar memberi hasil yang baik. Namun ada beberapa pegawai yang sangat tidak setuju pada pernyataan ini. Ini dikarenakan oleh pegawai yang merasa akan mengerjakan pekerjaannya jika ada perintah. Sehingga ini tentu akan menurunkan produktivitas kerja pegawai karena tidak memprioritaskan hasil kerja.

Pernyataan nomor 9, saya selalu berusaha meningkatkan kinerja saya. Ada beberapa pegawai yang menjawab sangat tidak setuju dengan pernyataan ini. Dalam meningkatkan kinerja dibutuhkan perintah oleh pemimpin dan pegawai itu sendiri. Adapun faktor-faktor lainnya seperti motivasi dari pemimpin, lingkungan kerja, komunikasi yang baik dan lain sebagainya. Beberapa pegawai tentu akan ada yang merasa sulit untuk meningkatkan kinerjanya dikarenakan faktor-faktor pribadi sehingga pendekatan kepada pegawai diperlukan.

Pernyataan nomor 10, yaitu saya bekerja sesuai dengan prosedur kerja. Prosedur kerja adalah serangkaian tahap yang saling berhubungan agar menghasilkan pekerjaan yang maksimal, aman dan nyaman. Dengan kata lain, dengan adanya prosedur kerja ini akan memaksimalkan kesalahan pada saat bekerja. Sehingga akan memberikan dampak positif terhadap produktivitas kerja pegawai. Namun ada beberapa pegawai yang sangat tidak setuju dengan pernyataan ini. Ini dikarenakan beberapa pegawai yang mengabaikan prosedur kerja yang telah ditetapkan sehingga membuat pekerjaan menjadi tidak beraturan. Karena itu,

pemimpin juga dituntut untuk menyampaikan prosedur kerja dengan tegas, tepat dan jelas. Sehingga tidak ada pegawai yang kurang mengerti prosedur kerja tersebut.

Pernyataan nomor 11, yaitu saya selalu bekerja dengan tepat waktu. Ada beberapa pegawai yang menjawab tidak setuju. Ini menunjukkan bahwa ketetapan waktu dalam bekerja masih menjadi hambatan bagi pegawai. Dan ini tentu akan menurunkan produktivitas kerja pegawai. Pemimpin dituntut untuk mampu tegas namun tidak berlebihan agar dapat meningkatkan produktivitas kerja pegawai. Namun pegawai juga dituntut untuk mampu sebisa mungkin bekerja maksimal agar tujuan-tujuan organisasi tercapai melalui produktivitas kerja yang tinggi.

D. Hasil dan Olah Statistik

1. Uji Validitas

Uji validitas menggunakan program SPSS 21.0 *statistic for windows* dengan responden sebanyak 69. Suatu butir pernyataan dikatakan valid jika r hitung yang merupakan nilai dari *corrected item-total correlation* > dari r tabel, yaitu 0,236 (Agung Bhuono Nugroho, 2005: 68)

UNIVERSITAS ISLAM NEGERI
ALAUDDIN
M A K A S S A R

Tabel 4.9

Hasil Uji Validasi

No.	Variabel	Item	r - hitung	r – tabel	Keterangan
1.	Gaya Kepemimpinan (X1)	P1	.590	0,236	Valid
		P2	.639	0,236	Valid
		P3	.800	0,236	Valid
		P4	.492	0,236	Valid
		P5	.584	0,236	Valid

		P6	.801	0,236	Valid
		P7	.674	0,236	Valid
		P8	.673	0,236	Valid
		P9	.681	0,236	Valid
		P10	.740	0,236	Valid
2.	Komunikasi (X2)	P1	.689	0,236	Valid
		P2	.695	0,236	Valid
		P3	.783	0,236	Valid
		P4	.564	0,236	Valid
		P5	.737	0,236	Valid
		P6	.683	0,236	Valid
		P7	.668	0,236	Valid
		P8	.750	0,236	Valid
3.	Produktivitas kerja (Y)	P1	.433	0,236	Valid
		P2	.459	0,236	Valid
		P3	.577	0,236	Valid
		P4	.869	0,236	Valid
		P5	.438	0,236	Valid
		P6	.628	0,236	Valid
		P7	.488	0,236	Valid
		P8	.578	0,236	Valid
		P9	.431	0,236	Valid
		P10	.460	0,236	Valid
		P11	.387	0,236	Valid
		P12	.535	0,236	Valid

Sumber: Hasil Perhitungan dengan SPSS, 2018

Tabel 4.9 diatas menunjukkan bahwa seluruh item pernyataan memiliki *corrected item-total correction* (r-hitung) > r-tabel 0,236. Ini berarti seluruh item masing-masing yang ada dinyatakan valid.

2. Uji Reliabilitas

Reliabilitas suatu konstruk variabel dikatakan valid jika memiliki nilai *cronbach's alpha* > 0.60.

Tabel 4.10
Hasil Uji Realibilitas

Variabel	Cronbach's Alpha	N of Item
Gaya kepemimpinan (X1)	.852	10
Komunikasi (X2)	.847	10
Produktivitas Kerja (Y)	.755	10

Sumber: Hasil Perhitungan dengan SPSS, 2018

Hasil output SPSS 21 pada tabel 4.10 diatas menunjukkan bahwa semua variabel dinyatakan reliabel karena telah melewati batas koefesien realibilitas sehingga untuk selanjutnya item-item pada masing-masng konsep variabel tersebut layak digunakan senagai alat ukur.

3. Uji asumsi klasik

1. Uji Multikolinieritas

Pengujian multikolinieritas bertujuan untuk mengetahui hubungan yang sempurna antar variabel bebas dalam model regresi. Gejala multikolinieritas dapat dilihat dari nilai *tolerance* dan nilai *Varian Inflation Factor* (VIF). Jika nilai *tolerance* menunjukkan tidak ada variabel yang memiliki nilai *tolerance* kurang dari 0,10 yang berarti tidak ada korelasi antara variabel independen yang nilainya lebih dari 90% dan jika hasil perhitungan VIF menunjukkan tidak ada satu variabel independen yang memiliki nilai VIF lebih dari 10 (Ghozali, 2013: 108). Maka dapat disimpulkan bahwa model regresi tersebut tidak terjadi multikolinieritas. Hasil uji multikolinieritas dapat ditunjukkan dalam tabel berikut :

Tabel 4.11
Hasil Uji Multikolinieritas

No	Variabel	Nilai Tolerance	VIF
1	Gaya Kepemimpinan	.915	1.093
2	Komunikasi	.915	1.093

Sumber: Hasil Perhitungan dengan SPSS, 2018

Tabel 4.11 diatas menunjukkan bahwa nilai VIF semua variabel bebas dalam penelitian ini lebih kecil dari 10, sedangkan nilai toleransi semua variabel bebas lebih dari 0,10 yang berarti tidak terjadi korelasi antar variabel bebas yang nilainya lebih dari 90%, dengan demikian dapat disimpulkan bahwa tidak terdapat gejala multikolinieritas antar variabel bebas dalam model regresi.

2. Uji Heterokedastisitas

Uji ini bertujuan untuk menguji apakah dalam sebuah model regresi terjadi ketidaksamaan varians dari residual, dari satu pengamatan ke pengamatan yang lain. Jika varian dari residual dari satu pengamatan ke pengamatan yang lain tetap, maka disebut homoskedastisitas dan jika varians berbeda, disebut heterokedastisitas. Model regresi yang baik adalah tidak terjadi heterokedastisitas. Untuk mendeteksi ada tidaknya heterokedastisitas dapat digunakan metode grafik *Scatterplot* yang dihasilkan dari output program SPSS 2, apabila pada gambar menunjukkan titik ada pola yang jelas serta titik menyebar diatas dan dibawah angka 0 pada sumbu Y (Ghozali, 2011: 139), maka hal ini dapat disimpulkan tidak terjadi adanya heterokedastisitas pada model regresi. Berikut hasil pengujian heterokedastisitas melalui gambar grafik *Scatterplot*:

Tabel 4.12
Hasil Uji Heterokedastiistas

Coefficients ^a					
Model	Unstandardized Coefficients		Standardized Coefficients	T	Sig.
	B	Std. Error	Beta		
(Constant)	12.288	3.805		3.230	.002
1 GAYAKEPEMI	-.009	.067	-.016	-.140	.889
MPINAN					
KOMUNIKASI	-.251	.057	-.493	-4.387	.068

a. Dependent Variable: Abs_Res

Sumber: Hasil Perhitungan dengan SPSS, 2018

Tabel diatas menunjukkan bahwa model regresi penelitian ini tidak terjadi heterokedastisitas. Nilai signifikan variabel gaya kepemimpinan (X1) yaitu 0,889 > 0,05 (5%), dan nilai signifikan variabel komunikasi (X2) yaitu 0,068 > 0,05 (5%).

3. Uji Normalitas

Uji normalitas bertujuan untuk menguji apakah dalam model regresi, varaibel bebas dan variabel terikat, keduanya terdistribusikan secara normal ataukah tidak. Normalitas dilihat dengan memperhatikan titik-titik pada *Normal P-Plot of Regression Standardized Residual* dari variabel terikat. Persyaratan dari uji normalitas adalah jika data menyebar di sekitar garis diagonal dan mengikuti arah garis diagonal maka model regresi memenuhi asumsi normalitas jika darta menyebar jauh dari garis diagonal dan tidak mengikuti garis diagonal, maka model regresi tidak memenuhi asumsi normalitas (Ghozali, 2013: 163).

Tabel 4.13
Hasil Uji Normalitas

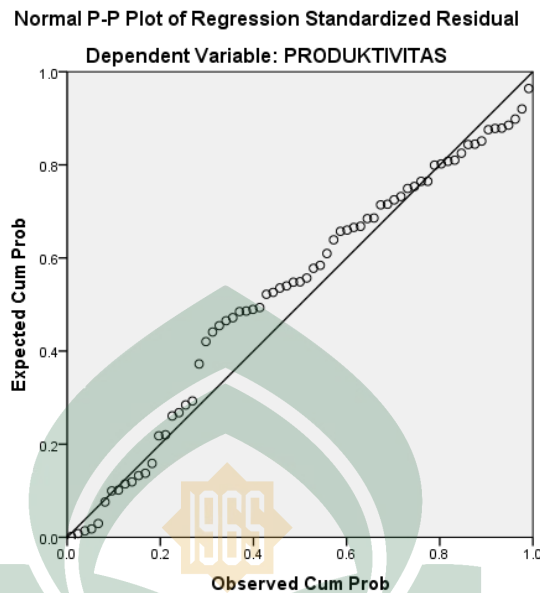

Sumber: Hasil Perhitungan dengan SPSS, 2018

Gambar 4.13 tersebut didapatkan hasil bahwa semua data berdistribusi secara normal, sebaran data berada disekitar garis diagonal. Jadi model regresi memenuhi asumsi normalitas.

4. Uji Autokorelasi

Cara yang dapat digunakan untuk mendeteksi ada atau tidaknya autokorelasi dalam model regresi adalah dengan Uji Durbin-Watson (DW test). Jika nilai DW lebih besar dari batas atas (du) dan kurang dari jumlah variabel independen, maka dapat disimpulkan bahwa tidak ada autokorelasi (Ghozali, 2012:113). Hasil uji autokorelasi adalah sebagai berikut:

Tabel 4.14
Hasil Uji Autokorelasi

Model Summary^b					
Model	R	R Square	Adjusted R Square	Std. Error of the Estimate	Durbin-Watson
1	.714 ^a	.510	.496	3.479	2.080

a. Predictors: (Constant), KOMUNIKASI, GAYA KEPEMIMPINAN

b. Dependent Variable: PRODUKTIVITAS

Sumber: Hasil Perhitungan dengan SPSS, 2018

Tabel 4.14 diatas menunjukkan bahwa nilai Durbin Watson yang diperoleh sebesar 2.080, nilai tersebut berada diantara -2 sampai 2. Jadi dengan demikian bahwa dapat dikatakan bahwa model regresi tidak menunjukkan adanya gejala autokorelasi karena tidak menyimpang dari asumsi auto korelasi (Nugroho; 2005: 60).

4. Analisis Regresi Linear Berganda

Analisis regresi linear berganda digunakan untuk menguji hipotesis tentang pengaruh secara parsial dan secara simultan variabel bebas terhadap variabel terikat. Model persamaan regresi yang baik adalah yang memenuhi persyaratan asumsi klasik, antara lain semua data distribusi normal, model harus bebas dari gejala miltikoleneartitas. Dari analisis sebelumnya bahwa penelitian ini sudah dianggap baik. Hasil dari SPSS yang digunakan sebagai alat analisis maka hasil regresi berganda adalah sebagai berikut:

Tabel 4.15
Hasil Uji Regresi Linear Berganda

Coefficients^a

Model	Unstandardized Coefficients		Standardized Coefficients	t	Sig.
	B	Std. Error	Beta		
(Constant)	21.063	5.142		4.097	.000
1 GAYA	.186	.091	.183	2.037	.046
KEPEMIMPINAN					
KOMUNIKASI	.642	.077	.746	8.284	.000

a. Dependent Variable: PRODUKTIVITAS

Sumber: Hasil Perhitungan dengan SPSS, 2018

Model persamaan yang baik adalah yang memenuhi persyaratan asumsi klasik, antara lain semua data berdistribusi normal, model harus bebas dari gejala multikolinieritas dan terbebas dari heterokedastisitas. Dari analisis sebelumnya telah terbukti bahwa model persamaan yang diajukan dalam penelitian ini telah memenuhi persyaratan asumsi klasik sehingga model persamaan dalam penelitian ini dianggap baik. Analisis regresi digunakan untuk menguji hipotesis tentang pengaruh secara parsial variabel bebas terhadap variabel terikat. Analisis regresi digunakan untuk memprediksikan seberapa jauh perubahan nilai variabel produktivitas kerja, bila nilai variabel gaya kepemimpinan dan komunikasi dimanipulasi/dirubah-rubah atau dinaik-turunkan. Hasil analisis regresi ditunjukkan sebagai berikut:

$$Y = 21.063 + 0.186 X_1 + 0.642 X_2$$

Keterangan:

Y = Produktivitas kerja

X1 = Gaya Kepemimpinan

X2 = Komunikasi

Hasil dari analisis tersebut dapat diinterpretasikan sebagai berikut:

- a) Konstanta sebesar 21.063 menyatakan bahwa jika ada Gaya Kepemimpinan (x1) dan komunikasi (x2) maka produktivitas kerja pegawai pada Kanwil Kementerian Agama Provinsi SulSel adalah sebesar 21.063
- b) Variabel gaya kepemimpinan (x1) memiliki nilai koefisien 0.186 yang artinya jika setiap penambahan (karena tanda positif) 1 point gaya kepemimpinan akan meningkatkan produktivitas kerja pegawai pada Kanwil Kementerian Agama Provinsi Sulsel adalah sebesar 0.186 dengan anggapan komunikasi (x2) tetap dan gaya kepemimpinan dari seorang pemimpin di instansi tersebut sudah baik dan jika terus dikembangkan maka kinerja karyawan akan meningkat.
- c) Variabel komunikasi (x2) memiliki nilai koefisien 0.642 yang artinya jika setiap penambahan 1 point komunikasi akan meningkatkan produktivitas kerja pegawai pada Kanwil Kementerian Agama Provinsi SulSel adalah sebesar 0.642 dengan anggapan gaya kepemimpinan (x1) tetap atau dengan kata lain, pegawai telah menjalin komunikasi yang baik dengan pemimpin dan sesama pegawai akan meningkatkan produktivitas kerja.

5. Uji Korelasi (R)

Koefisien korelasi dilakukan untuk mengetahui kuat lemahnya hubungan antara variabel yang dianalisis. Sifat korelasi akan meningkatkan arah korelasi. Hasil korelasi dalam penelitian ini dapat dilihat pada tabel berikut:

Tabel 4.16
Hasil Uji Korelasi

Model Summary^b

Model	R	R Square	Adjusted R Square	Std. Error of the Estimate
1	.714 ^a	.510	.496	3.479

a. Predictors: (Constant), KOMUNIKASI, GAYA KEPEMIMPINAN

b. Dependent Variable: PRODUKTIVITAS

Sumber: Hasil Perhitungan dengan SPSS, 2018

Tabel 4.16 diatas, dapat dilihat bahwa sifat korelasi (R) yang ditunjukkan adalah 0,714. Hal ini menunjukkan bahwa hubungan antara variabel bebas yaitu gaya kepemimpinan dan komunikasi dengan variabel terikat yaitu produktivitas kerja kuat karena berada di interval korelasi antara 0,60 – 0,799.

6. Koefisien Determinasi (R^2)

Koefisien determinasi digunakan untuk mengetahui seberapa besar kontribusi atau sumbangan variabel gaya kepemimpinan dan komunikasi terhadap produktivitas kerja. Nilai koefisien determinasi ditentukan dengan melihat nilai R *Square* sebagaimana dapat dilihat pada tabel berikut:

Tabel 4.17
Hasil Uji Koefisien Determinasi

Model Summary^b

Model	R	R Square	Adjusted R Square	Std. Error of the Estimate
1	.714 ^a	.510	.496	3.479

a. Predictors: (Constant), KOMUNIKASI, GAYA KEPEMIMPINAN

b. Dependent Variable: PRODUKTIVITAS

Sumber: Hasil Perhitungan dengan SPSS, 2018

Hasil analisis faktor-faktor yang mempengaruhi produktivitas kerja pada Kanwil Kementerian Agama Provinsi SulSel menunjukkan bahwa nilai koefisien determinasinya (R^2) sebesar 0,510. Hal ini berarti variabel bebas yakni gaya kepemimpinan dan komunikasi mempunyai kontribusi secara bersama-sama sebesar 51,% terhadap variabel terikat yakni produktivitas kerja sedangkan sisanya 49% di jelaskan oleh faktor-faktor lain di luar dari penelitian ini.

7. Hasil Uji Hipotesis

a. Hasil Uji F (Simultan)

Tabel 4.18

Hasil Uji F

ANOVA^a

Model		Sum of Squares	df	Mean Square	F	Sig.
1	Regression	832.523	2	416.262	34.394	.000 ^b
	Residual	798.781	66	12.103		
	Total	1631.304	68			

a. Dependent Variable: PRODUKTIVITAS

b. Predictors: (Constant), KOMUNIKASI, GAYA KEPEMIMPINAN

Analisis uji-f tabel 4.18 menunjukkan hasil f_{test} bahwa $f_{\text{hitung}} > f_{\text{tabel}}$ yaitu $34.394 > 3,14$ dan hasil $p\text{-value}$ $0,000 < 0,05$ yang artinya variabel independen gaya kepemimpinan (X1), Komunikasi (X2), secara bersama-sama berpengaruh positif dan signifikan terhadap Produktivitas kerja pegawai Kanwil Kementerian Agama Provinsi Sulawesi Selatan. Sehingga hipotesis pertama yang menyatakan bahwa variabel gaya kepemimpinan dan komunikasi berpengaruh terhadap produktivitas kerja dapat diterima.

b. Hasil Uji t

Uji t dilakukan untuk mengetahui pengaruh masing-masing atau secara parsial variabel bebas terhadap variabel terikat. Signifikan dari variabel independen terhadap variabel dependen secara parsial dapat dilakukan melalui uji t. Nilai dari uji t dapat dilihat dari *p-value* pada masing-masing variabel independen. Jika *p-value* lebih kecil dari *level of significant* yang ditentukan ($\alpha = 0,5$). Hasil uji – t dapat dilihat pada tabel berikut.

Tabel 4.18
Hasil Uji t
Coefficients^a

Model	Unstandardized Coefficients		Standardized Coefficients	t	Sig.
	B	Std. Error	Beta		
(Constant)	21.063	5.142		4.097	.000
1 GAYA KEPEMIMPINAN	.186	.091	.183	2.037	.046
KOMUNIKASI	.642	.077	.746	8.284	.000

a. Dependent Variable: PRODUKTIVITAS

Sumber: Hasil Perhitungan dengan SPSS, 2018

Analisis uji-t pada tabel 4.18 untuk variabel gaya kepemimpinan, nilai t hitungnya sebesar 2.037, sementara itu nilai t tabel distribusi 0,05 (5%) sebesar 1,668 maka $t_{hitung} > t_{tabel}$ dan nilai signifikan yaitu $0,000 < 0,05$ artinya individual variabel gaya kepemimpinan (X1) berpengaruh positif dan signifikan terhadap produktivitas kerja (Y).

Sedangkan untuk variabel komunikasi menunjukkan nilai t hitung sebesar 8.284, sementara itu nilai pada t tabel distribusi 0,05 (5%) sebesar 1,668 maka t

hitung $> t$ tabel dan nilai signifikan yaitu $0,000 < 0,05$ artinya secara individual variabel komunikasi (X2) berpengaruh positif dan signifikan terhadap Produktivitas kerja (Y).

Berdasarkan data diatas, variabel gaya kepemimpinan dan komunikasi secara parsial berpengaruh terhadap produktivitas kerja dengan demikian hipotesis pertama dan hipotesis kedua yang diajukan dapat diterima. Dan dari kedua variabel diatas, dimana variabel gaya kepemimpinan dan komunikasi akan meningkatkan produktivitas kerja.

E. Pembahasan

Dalam penelitian ini terdapat tiga variabel yaitu variabel bebas dan variabel terikat. Dimana variabel bebasnya yaitu gaya kepemimpinan (X1) dan komunikasi (X2) sedangkan variabel terikatnya yaitu produktivitas kerja (Y). Berdasarkan hasil penelitian, gaya kepemimpinan dan komunikasi berpengaruh positif dan signifikan terhadap produktivitas kerja pegawai.

Berdasarkan hasil pengujian secara statistik dapat terlihat dengan jelas bahwa secara parsial (individu) semua variabel bebas berpengaruh terhadap variabel terikat. Pengaruh yang diberikan kedua variabel bebas tersebut bersifat positif artinya semakin tinggi gaya kepemimpinan dan komunikasi maka mengakibatkan semakin tinggi pula produktivitas kerja pegawai yang dihasilkan. Hasil tersebut sesuai dengan hasil penelitian sebelumnya. Penjelasan dari masing-masing pengaruh variabel dijelaskan sebagai berikut:

- 1. Gaya kepemimpinan (X1) berpengaruh positif dan signifikan secara parsial terhadap Produktivitas Kerja (Y)**

Penelitian ini menunjukkan bahwa gaya kepemimpinan berpengaruh positif dan signifikan secara parsial terhadap peningkatan produktivitas kerja pada pegawai Kanwil Kementerian Agama Provinsi Sulawesi Selatan. Ini dilihat dari hasil responden 69 pegawai yang dipilih untuk mengisi kuesioner yang berkaitan dengan pengaruh gaya kepemimpinan terhadap peningkatan produktivitas kerja pegawai melalui indikator gaya kepemimpinan dan hasil olah data 69 responden menggunakan SPSS 21.

Menurut Thoha (2010: 49) mengemukakan bahwa gaya kepemimpinan merupakan norma perilaku yang digunakan oleh seseorang pada saat orang tersebut mencoba mempengaruhi perilaku orang lain atau bawahan. Melalui gaya kepemimpinannya, seorang pemimpin dapat mempengaruhi moral dan kepuasan kerja dengan memperhatikan dan memenuhi kebutuhan pegawainya. Apabila kebutuhan pegawai telah terpenuhi, maka pegawai akan bekerja semaksimal mungkin menuju peningkatan produktivitas kerja. Herujito (2006: 188) mengemukakan bahwa Gaya kepemimpinan bukan bakat, oleh karena itu gaya kepemimpinan dipelajari dan dipraktekkan dalam penerapannya harus sesuai dengan situasi yang dihadapi. Menurut Rivai (2014:274) Gaya kepemimpinan, secara langsung maupun tidak langsung mempunyai pengaruh yang positif terhadap peningkatan produktivitas kerja karyawan atau pegawai. Kerlinger dan Padhazur (2002;53) menyatakan bahwa faktor kepemimpinan mempunyai peran yang sangat penting dalam meningkatkan kinerja pegawai dalam organisasi karena kepemimpinan yang efektif memberikan pengarahan terhadap usaha-usaha semua pekerja dalam mencapai tujuan-tujuan organisasi.

Indikator gaya kepemimpinan adalah sifat, kebiasaan, tempramen, watak dan kepribadian. Indikator-indikator inilah yang digunakan untuk mengukur gaya kepemimpinan seseorang. Indikator sifat sangat berpengaruh dalam gaya kepemimpinan untuk menentukan keberhasilannya menjadi seorang pemimpin. Serta ditentukan oleh kemampuan pribadi pemimpin. Kemampuan pribadi yang dimaksud adalah kualitas seseorang dengan berbagai sifat, perangai atau ciri-ciri di dalamnya. Sifat-sifat yang penting untuk kepemimpinan menurut Harris dalam Kartono (2005: 218) yaitu kemampuan memikul tanggung jawab, kemampuan untuk menjadi perspektif terhadap situasi organisasi, pengambilan keputusan, ketegasan atau kemampuan untuk membuat keputusan-keputusan dan memecahkan masalah dengan cakap dan tegas, pemecahan masalah, kepercayaan diri, cara menggerakkan karyawan, dan inisiatif atau inovatif. Sifat itulah yang paling tidak harus dimiliki oleh seorang pemimpin dalam menerapkan gaya kepemimpinannya.

Pernyataan yang tertuang pada kuesioner untuk indikator sifat yaitu pemimpin saya menyelaraskan tujuan, pemimpin saya percaya atas kemampuan setiap pegawainya dan pemimpin saya memotivas pegawai. Hasil menunjukkan bahwa pegawai sangat membutuhkan sifat tegas dan tanggung jawab pemimpin agar pegawai dapat diarahkan dalam meningkatkan produktivitas kerjanya. Pegawai membutuhkan penjelasan mengenai setiap tujuan-tujuan pada organisasi agar menjadi jelas dan bisa dipahami. Karena pada dasarnya pemahaman setiap individu berbeda-beda. Setiap pegawai juga membutuhkan kepercayaan dari pemimpinnya atas kemampuannya dalam melakukan pekerjaan. Sehingga dapat memotivasi pegawai agar semangat dalam bekerja dan dapat meningkatkan produktivitas kerjanya.

Indikator kedua yaitu kebiasaan, memegang peranan utama dalam gaya kepemimpinan sebagai penentu pergerakan perilaku seorang pemimpin yang menggambarkan segala tindakan yang dilakukan sebagai pemimpin yang baik. Pernyataan yang tertuang pada kuesioner untuk indikator kebiasaan adalah pemimpin saya mau bekerja sama dengan bawahannya dan pemimpin saya selalu bertanggung jawab pada bawahannya. Pemimpin yang siap dan mau bekerja sama dengan bawahannya tentu akan menghasilkan tujuan yang memuaskan pada organisasi dan bagi semua pihak yang ada dalam organisasi. Dan akan berdampak positif pada peningkatan produktivitas kerja pegawai, karena pegawai akan merasa dihargai ketika pegawai juga diikutsertakan pada setiap keputusan yang dipilih oleh pemimpin.

Selain itu, pegawai juga membutuhkan pemimpin yang bertanggung jawab atas kesalahan yang dilakukan oleh pegawainya. Agar tidak terjadi kesalahan yang lebih besar di masa yang akan datang. Adanya penjelasan mengenai perbaikan kesalahan yang dilakukan menjadi amat penting bagi pegawai. Sehingga pegawai bisa memahami dan memperbaiki kesalahannya agar dapat meningkatkan produktivitas kerjanya. Upaya untuk meningkatkan produktivitas kerja karyawan merupakan langkah yang harus dilakukan setiap pemimpin dalam mengembangkan organisasi. sehingga akan memberi manfaat baik bagi semua pihak dalam organisasi dan bagi organisasi tersebut.

Indikator ketiga yaitu tempramen, gaya perilaku seorang pemimpin dan cara khasnya dalam memberi tanggapan berinteraksi dengan orang lain. Beberapa pemimpin bert tempramen aktif, sedangkan yang lainnya tenang. Deskripsi ini menunjukkan adanya variasi tempramen. Pernyataan pada kuesioner untuk

indikator tempramen yaitu pemimpin saya memberikan penjelasan mengenai pekerjaan dengan baik dan pemimpin saya sukar menerima kritik dan saran. Pegawai membutuhkan penjelasan pekerjaan dari seorang pemimpin yang mampu menyampaikan dengan baik dan tanpa menciptakan situasi yang dapat menimbulkan permusuhan. Sehingga hubungan yang terjalin tetap harmonis dan tetap saling menghargai antara pemimpin dan bawahan. Dengan pemberian penjelasan yang baik maka akan mudah pula diterima oleh pegawai dengan senang hati. Dalam hal ini, pemimpin yang bertempramen tenang akan berpengaruh positif terhadap produktivitas kerja pegawainya. Sebaliknya, pemimpin dengan tempramen buruk maka akan sulit diterima oleh pegawai sehingga tidak maksimal dalam bekerja yang berujung pada penurunan produktivitas kerja pegawai.

Salah satu yang mampu meningkatkan produktivitas kerja pegawai adalah pemimpin yang mau menerima kritik dan saran oleh pegawainya. Pegawai akan merasa dihargai dengan diterimanya saran oleh pimpinan. Adanya penerimaan kritik dan saran kepada pemimpin tentu akan menjadi langkah untuk memperbaiki kepemimpinan seorang pemimpin dan menjadi contoh yang baik dan tepat untuk bawahan agar dapat memperbaiki dan mengevaluasi kinerjanya dalam meningkatkan produktivitas kerja.

Indikator keempat yaitu watak, seorang pemimpin yang lebih subjektif dapat menjadi penentu bagi keunggulan seorang pemimpin dalam mempengaruhi keyakinan, ketekunan dan daya tahan serta keberanian. Pernyataan pada kuoesioer untuk indikator watak yaitu pemimpin saya tidak membeda-bedakan pegawainya. Pegawai akan selalu ingin dihargai sama dengan semua pegawai, peran pemimpinlah disini yang dituntut untuk mampu menilai secara subjektif terhadap

kinerja pegawainya tanpa membeda-bedakan pegawai. Dalam meningkatkan produktivitas kerja penting untuk memperlakukan pegawai dengan baik dan tepat tanpa adanya pembatas yang membedakan pegawai satu dengan yang lainnya. Memperlakukan pegawai dengan baik terhadap pegawai yang menunjukkan prestasi kerjanya tanpa menjatuhkan pegawai lainnya akan memotivasi pegawai lain untuk berlomba memperbaiki kinerjanya. Sehingga tentu akan berdampak positif terhadap peningkatan produktivitas kerja pegawai.

Indikator kelima yaitu kepribadian, seorang pemimpin menentukan keberhasilannya yang ditentukan oleh sifat-sifat atau karakteristik kepribadian yang dimilikinya. Pernyataan pada kuesioner untuk indikator kepribadian yaitu pemimpin saya mempunyai pribadi yang terbuka dan pemimpin saya dapat diandalkan dalam segala situasi. Potensi kepemimpinan seorang pemimpin dapat dilihat dari sifat-sifat yang dimiliki oleh pemimpin itu sendiri. Setiap individu memiliki sifat atau kepribadian yang berbeda-beda. Salah satu sifat pemimpin yang harus dimiliki oleh seorang pemimpin adalah mempunyai pribadi yang terbuka. Adanya hubungan yang baik antara atasan dan bawahan salah satunya dipengaruhi oleh sifat pemimpin yang terbuka terhadap bawahannya mengenai pekerjaan. Pegawai tentu merasa dihargai dan tidak terabaikan oleh atasannya sehingga dapat meningkatkan produktivitas kerjanya. Sifat terbuka pemimpin ke pegawainya dalam pekerjaan juga akan mempermudah dalam menyelesaikan masalah-masalah melalui interaksi yang terbuka antara atasan dan bawahan.

Penelitian ini mendukung hasil penelitian yang dilakukan oleh Husna Purnama (2012) dengan judul Pengaruh Gaya Kepemimpinan Terhadap Produktivitas Kerja Karyawan Bagian Bengkel Pada CV Mitra Denso Di Bandar Lampung.

Gaya kepemimpinan berpengaruh positif terhadap produktivitas kerja dengan Chi-Kuadrat hitung sebesar 19,715 lebih besar dari nilai Chi-Kuadrat tabel dengan taraf keyakinan 95% dan derajat kebebasan 4% sebesar 9,488.

2. Komunikasi (X2) berpengaruh positif dan signifikan secara parsial terhadap Produktivitas Kerja (Y)

Penelitian ini menunjukkan bahwa komunikasi berpengaruh positif dan signifikan secara parsial terhadap peningkatan produktivitas kerja pada pegawai Kanwil Kementerian Agama Provinsi Sulawesi Selatan. Ini dilihat dari hasil responden 69 pegawai yang dipilih untuk mengisi kuesioner yang berkaitan dengan pengaruh komunikasi terhadap peningkatan produktivitas kerja pegawai melalui indikator komunikasi dan hasil olah data 69 responden menggunakan SPSS 21.

Menurut Greenberg dan Baron (2003:318) Komunikasi adalah proses dengan mana orang, kelompok atau organisasi sebagai pengirim mengirimkan beberapa tipe informasi sebagai pesan kepada orang, kelompok atau organisasi lain sebagai penerima. Mangkunegara (2000:145) mengemukakan bahwa Komunikasi merupakan proses pemindahan suatu informasi, ide, pengertian dan seseorang ke orang lain tersebut yang dapat menginterpretasikan sesuai dengan tujuan yang dimaksud. Komunikasi yang efektif dapat mencapai saling pengertian antara pegawai dan pimpinan sehingga terbentuk kondisi sosial yang dapat memotivasi pegawai untuk meningkatkan produktivitas kerjanya (Nitisemito; 1992:24).

Komunikasi adalah suatu proses dalam mana seseorang atau beberapa orang, kelompok, organisasi dan masyarakat menciptakan dan menggunakan informasi agar terhubung dengan lingkungan dan orang lain, baik menggunakan simbol, tanda maupun secara langsung. Indikator komunikasi adalah pemaha-

man, kesenangan, pengaruh pada sikap, hubungan yang baik dan tindakan. Indikator-indikator inilah yang digunakan untuk mengukur komunikasi seseorang. Komunikasi memegang peranan penting bagi sebuah organisasi. Komunikasi akan memungkinkan setiap anggota organisasi untuk saling membantu, saling mengadakan interaksi dalam mengerjakan pekerjaannya.

Indikator pemahaman, yaitu kemampuan memahami pesan secara cermat sebagaimana dimaksudkan oleh komunikator. Pernyataan pada kuesioner untuk indikator pemahaman yaitu pemimpin saya tanggap dalam bercakap dan pemimpin saya mampu menyelaraskan pendapat yang berbeda. Komunikasi merupakan kunci pembuka dalam meningkatkan semangat kerja karyawan. Selain menjadi kunci pembuka, komunikasi juga menjadi kunci utama terbentuknya kerja sama yang baik. Adanya komunikasi dalam suatu organisasi akan mendorong produktivitas kerja karyawan sehingga lebih mudah untuk mencapai tujuan organisasi. Dalam menyampaikan pesan dalam berkomunikasi antara atasan dan bawahan dibutuhkan untuk saling memahami agar pesan yang disampaikan bisa dimengerti dan direspon secara baik oleh si penerima pesan. Dengan pemahaman yang baik juga akan terhindar dari kesalahpahaman yang bisa menyebabkan masalah yang besar. Serta dapat meningkatkan produktivitas kerja pegawai meningkat dalam mencapai tujuan-tujuan organisasi yang telah ditetapkan.

Pegawai juga membutuhkan penjelasan kerja melalui komunikasi yang dapat dimengerti karyawan agar bekerja semaksimal mungkin. Karena setiap individu memiliki taraf pemahaman yang berbeda. Sehingga ini dapat meminimalisir kesalahan dalam bekerja. Komunikasi yang dilakukan pun dapat melalui komunikasi langsung dan tidak langsung dalam proses penerapannya. Komunikasi

langsung yaitu bertatap muka, baik secara personal maupun kelompok seperti dalam berdiskusi merupakan cara komunikasi yang paling baik. Selain itu komunikasi tidak langsung, seperti menggunakan teknologi juga membantu proses komunikasi terjalin ketika komunikasi secara personal tidak bisa dilakukan. Ini merupakan upaya untuk meningkatkan produktivitas kerja pegawai melalui komunikasi, baik komunikasi langsung maupun tidak langsung.

Indikator kedua yaitu kesenangan, yaitu apabila proses komunikasi itu selain berhasil menyampaikan informasi, juga dapat berlangsung dalam suasana yang menyenangkan kedua belah pihak. Sebenarnya tujuan berkomunikasi tidaklah sekedar transaksi pesan, akan tetapi dimaksudkan pula untuk saling berinteraksi secara menyenangkan untuk memupuk hubungan insani. Pernyataan pada kuesioner untuk indikator kesenangan yaitu pemimpin saya memberikan kesempatan berbicara pada saat sedang berbincang mengenai pekerjaan dan hubungan saya dengan atasan saya terjalin baik. Komunikasi inilah yang menjadikan hubungan kita hangat, akrab dan menyenangkan. Membangun hubungan yang baik antara atasan dan bawahan, ataupun bawahan dengan bawahan adalah hal penting. Hal ini bertujuan untuk menghindari kesalahpahaman dan menghindari permusuhan. Hubungan yang baik tentu akan menghasilkan kepercayaan satu sama lain, sehingga juga akan berdampak pada peningkatan produktivitas kerja.

Produktivitas kerja karyawan sangatlah penting bagi organisasi, karena produktivitas kerja karyawan digunakan sebagai alat ukur keberhasilan dalam menjalankan usaha suatu organisasi. Semakin tinggi produktivitas kerja karyawan dalam perusahaan maka laba dan produktivitas akan meningkat. Komunikasi yang diciptakan haruslah komunikasi yang efektif, dikatakan efektif apabila dalam

suatu proses komunikasi itu pesan yang disampaikan oleh seorang komunikator dapat diterima dan dimengerti oleh komunikan. Dengan demikian dalam komunikasi itu komunikator berhasil menyampaikan pesan yang dimaksudkannya, sedangkan komunikan berhasil menerima dan memahaminya. Meningkatnya produktivitas kerja karyawan dipengaruhi oleh komunikasi yang efektif yang telah diterapkan dan telah diciptakan oleh perusahaan itu sendiri, agar para karyawan yang telah mendapatkan perintah atau tugas dapat mengerjakannya dengan baik dan benar.

Indikator ketiga adalah pengaruh pada sikap, komunikasi dikatakan mempengaruhi sikap apabila seorang komunikan setelah menerima pesan kemudian sikapnya berubah sesuai dengan makna pesan itu. Sehingga ini juga dapat dikatakan adanya penafsiran pesan dari si penerima oleh si pengirim. Pernyataan pada kuesioner untuk indikator pengaruh sikap yaitu Pemimpin saya sabar memberikan penjelasan kepada pegawai yang kurang mengerti atas pekerjaannya dan Pemimpin saya bersikap terbuka dalam berkomunikasi. Pemahaman pegawai tentu berbeda-beda, disinilah pemimpin dituntut untuk mampu berkomunikasi secara baik dan bersikap sabar dalam menghadapi pegawai yang kurang mengerti dengan pekerjaannya. Dengan berinteraksi secara terbuka dan transparan maka akan terjalin hubungan yang baik dan terhindar dari masalah.

Efektifnya sebuah komunikasi adalah jika pesan yang dikirim memberikan pengaruh terhadap komunikasi, artinya bahwa informasi yang disampaikan dapat diterima dengan baik sehingga menimbulkan respon atau umpan balik dari penerimanya. Seperti adanya tindakan, hubungan yang makin baik dan pengaruh pada sikap. Efektifnya sebuah komunikasi adalah jika pesan yang dikirim

memberikan pengaruh terhadap komunikasi, artinya bahwa informasi yang disampaikan dapat diterima dengan baik sehingga menimbulkan respon atau umpan balik dari penerimanya. Seperti adanya tindakan, hubungan yang makin baik dan pengaruh pada sikap.

Komunikasi yang terbuka dan efektif dapat dianggap sebagai aset organisasi yang jujur. Kepuasan kerja karyawan adalah faktor utama dari struktur komunikasi yang menonjol dari sebuah organisasi. Komunikasi yang jelas dan efektif akan meningkatkan kerja karyawan sehingga dapat menguntungkan organisasi. Dalam sebuah organisasi melibatkan karyawan dalam melakukan pekerjaan dengan saling berinteraksi secara intensif, fleksibel dan terbuka. Mengkomunikasikan karyawan tentang apa yang diharapkan dari mereka, menilai pelaksanaan pekerjaan dan mengkomunikasikan hasilnya merupakan penciptaan komunikasi yang efektif.

Indikator keempat yaitu hubungan yang baik, bahwa dalam proses komunikasi yang efektif secara tidak sengaja meningkatkan kadar hubungan interpersonal. Di perkantoran, seringkali terjadi komunikasi dilakukan bukan untuk menyampaikan informasi atau mempengaruhi sikap semata. Tetapi kadang-kadang terdapat maksud implisit di sebaliknya, yakni untuk membina hubungan yang baik. Pernyataan pada kuesioner untuk indikator hubungan yang baik adalah Pemimpin saya mendengar keluhan dengan respon yang baik dan Hubungan saya dengan atasan saya terjalin baik. Dalam organisasi harus ada kerja sama yang baik antara anggotanya untuk menjalankan dan menghidupkan perusahaan, agar lebih maju dan dapat bersaing dengan organisasi lainnya. Komunikasi yang efektif menuntut kepekaan seseorang dalam situasi dan kondisi yang ada, bahkan telah banyak kegagalan organisasi dikaitkan dengan komunikasi yang buruk. Komunikasi yang

baik diantara sesama karyawan dalam suatu organisasi dapat berdampak pada kelancaran pelaksanaan tugas karyawan tersebut.

Karena pada dasarnya komunikasi menjalankan empat fungsi sebagaimana dikemukakan oleh Robbins(2008: 392) menyatakan, komunikasi menjalankan empat fungsi di dalam kelompok atau organisasi yaitu pengendalian, motivasi, pengungkapan emosi dan informasi. Komunikasi berfungsi mengendalikan perilaku anggota dengan beberapa cara. Setiap organisasi mempunyai hierarki wewenang dan garis panduan formal yang harus dipatuhi oleh karyawan. Komunikasi memperkuat motivasi dengan menjelaskan kepada karyawan apa yang harus dilakukan, seberapa baik mereka bekerja, apa yang dapat dikerjakan untuk memperbaiki kinerja dibawah standar. Komunikasi berhubungan dengan perannya dalam mempermudah pengambilan keputusan.

Komunikasi memberikan informasi yang diperlukan individu dan kelompok untuk pengambilan keputusan melalui penyampaian data guna mengenali dan mengevaluasi pilihan-pilihan alternatif. Selain memiliki hubungan dalam perannya dalam mempermudah dalam pengambilan keputusan, komunikasi dalam suatu organisasi dapat berpengaruh pada produktivitas kerja karyawan. Sebagaimana dikemukakan oleh Sophia (2008: 142) menyatakan, komunikasi berfungsi untuk membangkitkan motivasi karyawan dan pada akhirnya dapat meningkatkan produktivitas kerja. Dalam bekerja, karyawan maupun pimpinan tidak lepas dari komunikasi yang menghubungkan keduanya untuk dapat melaksanakan tugas masing-masing.

Tujuan organisasi juga tidak terlepas dari peran pemimpin. Pemimpin yang baik adalah pemimpin yang mampu menguasai komunikasi dengan baik pula.

Dengan penguasaan yang baik seorang pemimpin memiliki nilai tambah, baik dalam kehidupannya secara umum, maupun dalam berkontribusikan dirinya di tempat kerja sehingga lebih produktif. Adapun menciptakan komunikasi yang baik dan benar yaitu menjaga kontak pribadi yang akrab tanpa menumbuhkan perasaan bermusuhan, menyampaikan informasi kepada orang lain tanpa menimbulkan kebingungan dan kesalahpahaman. Komunikasi pada dasarnya merupakan cara bagaimana berbagai pihak dalam organisasi berinteraksi dalam suatu pola tertentu.

Dalam menyelesaikan masalah mengenai kesalahpahaman dalam berkomunikasi, diharapkan setiap pihak melaksanakan komunikasi tindak lanjut untuk menyelesaikan kesalahpahaman yang terjadi. Dalam berkomunikasi, lingkungan kerja juga menjadi salah satu faktor agar terjalin komunikasi yang tepat. Sehingga dapat memotivasi pegawai agar meningkatkan produktivitas kerjanya melalui komunikasi yang tepat. Komunikasi akan selalu menjadi kunci utama dalam melakukan aktivitas, karena akan memberikan dampak yang cukup besar ketika menghasilkan komunikasi yang baik maupun buruk. Menjalin hubungan yang baik merupakan fungsi utama komunikasi agar dapat terjadi pencocokan paham antara pengirim pesan dan penerima pesan.

Seluruh kegiatan yang dilakukan dalam sebuah organisasi semuanya memerlukan komunikasi dalam proses pengerjaannya. Sehingga komunikasi ini menjadi salah satu faktor penting dalam peningkatan upaya peningkatan produktivitas kerja karyawan. Produktivitas kerja pegawai juga meliputi pengevaluasian kerja pegawai yang tentu menggunakan komunikasi dalam penyampaiannya. Sehingga hasil kerja dari evaluasi yang dilakukan oleh anggota yang

berwenang akan memberikan pengertian tentang kesalahan pegawai ataupun pujian kepada pegawai yang menunjukkan prestasi kerja.

Penelitian ini didukung dengan penelitian yang dilakukan Slamet Jajuli (2008) dengan judul pengaruh komunikasi terhadap produktivitas kerja karyawan pada perusahaan penerbit dan percetakan PT. Era Adicitra Intermedia di Surakarta. Hasil penelitian tersebut menunjukkan bahwa komunikasi berpengaruh terhadap produktivitas kerja karyawan pada PT. Era Adicitra Intermedia di Surakarta. Hasil uji memperoleh nilai koefisien determinasi memperoleh nilai sebesar 0,403 yang menunjukkan bahwa besar pengaruh komunikasi terhadap produktivitas kerja karyawan adalah sebesar 40,3%, sedangkan 59,7% sisanya dipengaruhi oleh variabel lain yang tidak diteliti.



BAB V

PENUTUP

A. Kesimpulan

Berdasarkan analisis data dan pembahasan hasil penelitian, dapat ditarik kesimpulan sebagai berikut:

1. Terdapat pengaruh yang positif dan signifikan gaya kepemimpinan situasional kepada pegawai Kanwil Kementerian Agama Provinsi Sulawesi Selatan. Artinya terdapat kecenderungan bahwa semakin baik gaya kepemimpinan seseorang maka semakin tinggi pula produktivitas kerja pegawai. Hal ini dapat dilihat dari penilaian masing-masing indikator gaya kepemimpinan yaitu sifat, kebiasaan, tempramen, watak dan kepribadian
2. Terdapat pengaruh yang positif dan signifikan komunikasi kepada pegawai Kanwil Kementerian Agama Provinsi Sulawesi Selatan. Artinya semakin baik komunikasi terjalin antara pemimpin dan pegawai maka akan semakin tinggi produktivitas kerja pegawai. Hal ini dapat dilihat dari penilaian masing-masing indikator komunikasi yaitu pemahaman, kesenangan, pengaruh pada sikap dan hubungan yang baik.

B. Saran-saran

1. Kepada Kantor Wilayah Kementerian Agama Provinsi Sulawesi Selatan untuk meningkatkan produktivitas kerja pegawai diharapkan instansi terus mengembangkan gaya kepemimpinan situasional dan menjalin komunikasi yang baik antara pemimpin dan pegawai agar tidak menyebabkan hasil pekerjaan yang kurang maksimal yang berdampak pada penurunan produktivitas kerja pegawai. Agar pegawai dapat mengerjakan pekerjaannya dengan baik maka perlu adanya perhatian yang baik terhadap pegawai sehingga pegawai merasa dihargai.
2. Kepada peneliti di masa yang akan datang diharapkan dapat digunakan sebagai salah satu sumber data untuk penelitian selanjutnya dan dilakukan penelitian lebih lanjut berdasarkan faktor lainnya, variabel yang berbeda, tempat yang berbeda, desain yang lebih tepat dan tetap berhubungan dengan gaya kepemimpinan situasional dan komunikasi serta produktivitas kerja.

L

A

M

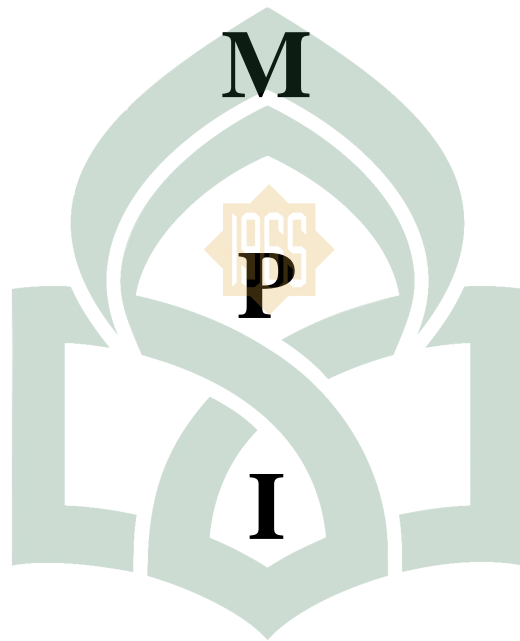

P

I

UNIVERSITAS ISLAM NEGERI

R
ALAUDDIN

M A K A S S A R

A

N



KEMENTERIAN AGAMA
UNIVERSITAS ISLAM NEGERI ALAUDDIN MAKASSAR
FAKULTAS EKONOMI DAN BISNIS ISLAM

Kampus I Jl. Sultan Alauddin No. 63 Makassar Tlp. (0411) 864924 Fax. 864923
Kampus II Jl. Sultan Alauddin No. 36 Samata, Sungguminasa-Gowa Tlp. (0411) 424835 Fax.
424836

KUESIONER PENELITIAN

Yth. Bapak/Ibu Pegawai

Kanwil Kementerian Agama Provinsi Sulawesi Selatan

Di Tempat

Dengan Hormat,

Dalam rangka memenuhi syarat untuk memperoleh gelar Sarjana Ekonomi Universitas Islam Negeri Alauddin, maka saya:

Nama : Fardhila Hurmayanti

NIM : 10600112131

Jurusan : Manajemen

Pembimbing : 1. Dr. Siradjuddin, SE., M.Si

2. Hj. Wahidah Abdullah, S.Ag., M.Ag

Bermaksud melakukan penelitian dengan menggali informasi dari Bapak/Ibu. Saya mohon dengan hormat kepada Bapak/Ibu untuk meluangkan waktu sejenak guna mengisi kuesioner yang terlampir berikut. Kuesioner ini bertujuan untuk mengukur sejauh mana Pengaruh Gaya Kepemimpinan dan Komunikasi terhadap Peningkatan Produktivitas Kerja pada Pegawai Kanwil Kementerian Agama Provinsi Sulawesi Selatan.

Kuesioner ini semata-mata untuk kepentingan studi dan sama sekali tidak ada sangkut pautnya dengan status Bapak/Ibu dalam pekerjaan. Saya selaku peneliti akan menjaga kerahasiaan jawaban Bapak/Ibu.

Atas bantuan dan kesediaan Bapak/Ibu, saya ucapkan terima kasih.

A. Identitas Responden

Nama :
Umur : Tahun
Jenis Kelamin : 1. Laki-laki 2. Wanita
Pendidikan : 1. Tamat SD/Sederajat
2. Tamat SMP/Sederajat
3. Tamat SMA/Sederajat
4. Tamat Diploma (D3)
5. Tamat Strata-1 (S1)
6. Tamat Starata-2 (S2)
Lama Kerja : Tahun

B. Petunjuk Pengisian

Anda diminta untuk memilih satu jawaban yang paling sesuai dengan pemikiran anda, dengan memberikan tanda centang (√) pada pilihan yang sesuai.

Keterangan :

- Sangat Setuju (SS) Bernilai 5
- Setuju (S) Bernilai 4
- Ragu-ragu (RR) Bernilai 3
- Tidak Setuju (TS) Bernilai 2
- Sangat Tidak Setuju (STS) Bernilai 1

GAYA KEPEMIMPINAN

Daftar Pernyataan

No	Pernyataan	Jawaban				
		STS	TS	RR	S	SS
	SIFAT					
1.	Pemimpin saya selalu menelaraskan tujuan.					
2.	Pemimpin saya percaya atas kemampuan setiap pegawainya					
3.	Pemimpin saya mampu memotivasi pegawai					
	KEBIASAAN					
4.	Pemimpin saya mau bekerja sama dengan bawahannya.					
5.	Pemimpin saya selalu bertanggung jawab atas kesalahan pegawainya					
	TEMPRAMEN					
6.	Pemimpin saya memberikan penjelasan mengenai pekerjaan dengan baik.					
7.	Pemimpin saya sukar menerima kritik dan saran.					
	WATAK					
8.	Pemimpin saya tidak membeda-bedakan pegawainya					
	KEPRIBADIAN					

9.	Pemimpin saya mempunyai pribadi yang terbuka.					
10.	Pemimpin saya dapat diandalkan dalam segala situasi					

KOMUNIKASI

No	Pernyataan	Jawaban				
		STS	TS	RR	S	SS
	PEMAHAMAN					
1.	Pemimpin saya tanggap dalam bercakap					
2.	Pemimpin saya mampu menyelaraskan pendapat yang berbeda					
	KESENANGAN					
3.	Pemimpin saya memberikan kesempatan berbicara pada saat sedang berbincang mengenai pekerjaan					
4.	Pemimpin dan pegawai memiliki hubungan yang akrab					
	PENGARUH PADA SIKAP					
5.	Pemimpin saya sabar memberikan penjelasan kepada pegawai yang kurang mengerti atas pekerjaannya					
6.	Pemimpin saya bersikap terbuka dalam berkomunikasi					
	HUBUNGAN YANG BAIK					

7.	Pemimpin saya mendengar keluhan dengan respon yang baik					
8.	Hubungan saya dengan atasan saya terjalin baik					

PRODUKTIVITAS KERJA

No	Pernyataan	Jawaban				
		STS	TS	RR	S	SS
	KEMAMPUAN					
1.	Tugas dan tanggung jawab diberikan sesuai dengan kemampuan saya					
2.	Keterampilan saya kurang memadai sehingga menyebabkan kejenuhan saat mengerjakan pekerjaan					
	MENINGKATKAN HASIL YANG DICAPAI					
3.	Target kerja tidak penting, yang penting pekerjaan selesai					
4.	Dalam mengerjakan tugas, saya selalu bersungguh-sungguh agar tidak terjadi kesalahan					
	SEMANGAT KERJA					
5.	saya diberi pujian ketika saya mengerjakan pekerjaan dengan tepat					
6.	Pemimpin saya selalu memberi saya masukan agar saya bekerja dengan baik					
	PENGEMBANGAN DIRI					

7.	Saya selalu memperbaiki kesalahan yang pernah saya lakukan dalam pekerjaan					
8.	Saya tetap menyelesaikan pekerjaan walau tidak dituntut untuk segera diselesaikan					
	MUTU					
9.	Saya selalu berusaha meningkatkan kinerja saya					
10.	Saya bekerja sesuai dengan prosedur kerja					
	EFESIENSI					
11.	Saya selalu bekerja dengan tepat waktu					
12.	Saya selalu bekerja dengan benar					

Tanggapan Responden

No.	Gaya Kepemimpinan											No.	Komunikasi											No.	Produktivitas Kerja												
	1	2	3	4	5	6	7	8	9	10	Total		1	2	3	4	5	6	7	8	Total	1	2		3	4	5	6	7	8	9	10	11	12	Total		
1	4	3	4	4	4	4	4	5	4	4	40	70	5	5	5	3	4	3	5	3	33	139	5	4	5	4	4	4	4	4	4	4	4	4	5	5	52
2	5	4	4	4	5	4	4	5	4	3	42	71	4	3	1	3	2	3	2	2	20	140	4	4	3	3	3	4	3	3	5	4	4	3	42		
3	5	4	4	3	4	4	4	4	2	3	37	72	5	5	5	5	5	5	4	1	35	141	4	4	4	2	1	4	4	4	5	4	4	2	42		
4	5	4	4	5	4	4	4	4	3	4	41	73	4	3	4	3	4	5	3	4	30	142	5	4	4	4	4	4	4	4	4	4	4	5	50		
5	5	4	5	3	4	4	5	5	3	3	41	74	5	4	4	5	3	5	4	3	33	143	4	5	4	4	5	5	4	4	2	5	5	5	52		
6	5	4	5	3	5	5	5	5	4	4	45	75	5	3	2	4	4	2	4	3	27	144	5	5	4	4	5	4	4	4	4	4	5	5	53		
7	5	5	5	5	5	5	5	5	4	5	49	76	4	5	2	2	2	3	1	1	20	145	4	5	4	3	3	4	4	5	4	4	4	3	47		
8	4	4	4	4	4	3	4	4	4	3	38	77	4	5	4	5	4	4	5	4	35	146	5	4	5	4	5	5	5	5	4	5	4	4	55		
9	5	5	4	2	4	5	5	4	4	4	42	78	4	5	4	4	5	5	4	4	35	147	5	5	4	4	5	4	4	4	5	4	4	5	53		
10	5	5	5	5	5	4	5	4	4	4	46	79	4	5	5	4	1	4	5	3	31	148	4	4	5	4	4	4	5	5	4	4	4	5	52		
11	5	4	5	4	4	5	5	5	4	5	46	80	2	2	1	2	2	1	2	2	14	149	4	4	4	2	1	4	4	1	5	4	4	2	39		
12	5	4	5	4	5	5	4	4	4	4	44	81	5	5	4	5	4	4	5	4	36	150	4	5	5	4	5	5	4	4	4	5	4	5	54		
13	4	5	4	5	5	5	4	4	5	4	45	82	4	2	2	3	2	3	3	1	20	151	4	4	4	2	1	4	4	4	5	4	4	2	42		
14	5	4	5	5	3	5	5	4	4	4	44	83	5	4	4	5	5	2	5	4	34	152	5	5	5	4	5	5	4	5	4	4	4	4	54		
15	5	4	4	4	5	4	5	3	3	3	40	84	5	4	2	5	4	5	5	5	35	153	5	5	4	4	5	4	4	4	5	5	5	4	54		
16	3	4	4	3	4	4	4	4	2	3	35	85	3	4	3	5	3	3	5	4	30	154	4	5	4	3	1	5	4	5	5	4	4	3	47		
17	4	3	3	2	5	4	4	5	4	5	39	86	4	4	3	5	5	4	3	5	33	155	5	4	4	4	5	5	5	3	4	5	4	5	53		
18	5	5	5	5	5	4	5	3	3	3	43	87	4	3	1	3	2	3	2	2	20	156	4	4	3	2	5	2	5	3	1	3	4	2	38		
19	5	5	5	5	4	4	5	3	3	3	42	88	5	5	4	4	4	1	4	4	31	157	5	5	4	4	4	4	5	4	4	4	5	4	52		
20	5	5	5	5	5	5	5	5	4	5	49	89	2	2	3	3	4	2	3	1	20	158	4	4	3	2	5	2	4	3	2	1	4	4	38		
21	4	5	4	5	5	5	4	5	4	5	46	90	5	3	2	5	4	4	2	3	28	159	5	4	4	3	4	4	4	3	4	5	4	5	49		

22	4	4	4	4	4	4	4	3	3	3	37	91	5	5	5	4	5	5	4	5	38	160	5	4	4	2	4	3	2	2	4	4	4	4	42
23	4	4	4	4	4	4	4	4	4	4	40	92	4	5	5	5	5	5	5	5	39	161	5	5	5	4	5	5	4	4	5	4	4	5	55
24	5	4	5	4	4	5	5	5	5	4	46	93	2	3	3	5	2	1	3	1	20	162	3	4	2	2	5	1	1	3	3	5	4	5	38
25	4	5	5	5	4	5	4	5	4	5	46	94	4	5	4	4	5	4	5	4	35	163	5	5	4	4	4	4	4	4	4	5	5	52	
26	5	4	5	3	5	4	5	5	5	4	45	95	2	2	1	2	2	1	2	2	14	164	5	3	3	2	4	2	1	2	4	4	4	4	38
27	5	5	5	5	5	5	5	5	5	5	50	96	4	4	4	3	4	4	5	5	33	165	5	3	5	4	4	5	4	3	4	5	5	4	51
28	4	4	4	4	5	5	5	4	3	5	43	97	5	5	4	4	5	4	4	4	35	166	5	5	4	4	4	4	4	5	4	4	4	5	52
29	3	3	2	3	3	2	3	1	2	2	24	98	5	5	5	4	5	3	5	5	37	167	4	4	4	4	4	4	4	5	4	4	5	4	50
30	5	4	4	3	4	5	4	5	2	4	40	99	4	4	4	4	5	5	4	4	34	168	4	5	4	3	4	4	1	4	2	4	4	4	43
31	4	3	4	4	4	4	4	5	4	4	40	100	4	4	4	4	4	4	4	5	33	169	4	4	4	3	4	1	4	2	4	4	4	4	42
32	5	4	4	4	5	4	4	5	4	3	42	101	4	4	2	4	4	4	4	4	30	170	5	5	4	4	5	4	4	4	5	5	4	4	53
33	5	4	4	3	4	4	4	4	2	3	37	102	4	4	4	4	5	3	4	4	32	171	4	4	3	2	4	4	4	4	2	4	4	5	44
34	5	4	4	5	4	4	4	4	3	4	41	103	5	4	4	4	4	4	4	5	34	172	4	5	4	4	5	4	4	4	5	5	5	5	54
35	5	4	5	3	4	4	5	5	3	3	41	104	5	5	4	5	4	5	4	4	36	173	5	5	4	4	4	4	4	5	4	4	5	52	
36	5	4	5	3	5	5	5	5	4	4	45	105	5	5	5	5	5	5	5	5	40	174	4	5	5	5	5	5	4	5	5	5	5	5	58
37	5	5	5	5	5	5	5	5	4	5	49	106	5	5	4	2	5	5	5	4	35	175	5	5	4	4	5	5	4	4	4	5	5	5	55
38	4	4	4	4	4	3	4	4	4	3	38	107	4	4	2	5	5	5	5	4	34	176	5	5	4	4	5	5	4	4	3	5	5	5	54
39	5	5	4	2	4	5	5	4	4	4	42	108	4	4	4	4	4	5	4	4	33	177	5	5	4	3	4	4	4	4	5	4	4	5	51
40	5	5	5	5	5	4	5	4	4	4	46	109	5	4	5	4	5	5	4	4	36	178	5	5	4	4	4	4	4	4	5	4	4	5	52
41	5	4	5	4	4	5	5	5	4	5	46	110	4	4	4	5	2	4	5	4	32	179	5	5	4	4	5	3	4	3	4	4	4	5	50
42	5	4	5	4	5	5	4	4	4	4	44	111	4	3	3	4	5	5	3	5	32	180	5	4	4	4	4	4	4	5	4	4	5	51	
43	4	5	4	5	5	5	4	4	5	4	45	112	5	5	5	5	4	5	4	5	38	181	4	3	4	4	5	3	2	5	5	5	5	5	50
44	5	4	5	5	3	5	5	4	4	4	44	113	3	4	4	4	4	3	4	4	30	182	4	4	3	3	4	3	4	5	3	3	5	4	45
45	5	4	4	4	5	4	5	3	3	3	40	114	5	5	5	4	4	3	5	3	34	183	4	3	4	3	5	4	4	5	4	5	4	5	50

	N	69	69	69	69	69	69	69	69	69	69	69
	Pearson Correlation	.349**	.104	.485**	-.003	.374**	.597**	.302*	1	.504**	.634**	.673**
GK8	Sig. (2-tailed)	.003	.395	.000	.980	.002	.000	.012		.000	.000	.000
	N	69	69	69	69	69	69	69	69	69	69	69
	Pearson Correlation	.212	.269*	.410**	.269*	.405**	.415**	.339**	.504**	1	.534**	.681**
GK9	Sig. (2-tailed)	.081	.026	.000	.025	.001	.000	.004	.000		.000	.000
	N	69	69	69	69	69	69	69	69	69	69	69
	Pearson Correlation	.159	.319**	.347**	.277*	.404**	.742**	.327**	.634**	.534**	1	.740**
GK10	Sig. (2-tailed)	.191	.008	.004	.021	.001	.000	.006	.000	.000		.000
	N	69	69	69	69	69	69	69	69	69	69	69
	Pearson Correlation	.590**	.639**	.800**	.492**	.584**	.801**	.674**	.673**	.681**	.740**	1
TOTAL	Sig. (2-tailed)	.000	.000	.000	.000	.000	.000	.000	.000	.000	.000	
	N	69	69	69	69	69	69	69	69	69	69	69

** . Correlation is significant at the 0.01 level (2-tailed).

* . Correlation is significant at the 0.05 level (2-tailed).

	N	69	69	69	69	69	69	69	69	69
K8	Pearson Correlation	.393**	.323**	.472**	.379**	.602**	.446**	.470**	1	.750**
	Sig. (2-tailed)	.001	.007	.000	.001	.000	.000	.000		.000
total	N	69	69	69	69	69	69	69	69	69
	Pearson Correlation	.689**	.695**	.783**	.564**	.737**	.683**	.668**	.750**	1
	Sig. (2-tailed)	.000	.000	.000	.000	.000	.000	.000	.000	
	N	69	69	69	69	69	69	69	69	69

** . Correlation is significant at the 0.01 level (2-tailed).

* . Correlation is significant at the 0.05 level (2-tailed).

Correlations

		P1	P2	P3	P4	P5	P6	P7	P8	P9	P10	P11	P12	TOTAL
P1	Pearson Correlation	1	.289*	.404**	.330**	.204	.253*	.187	-.125	.179	.046	-.039	.273*	.433**
	Sig. (2-tailed)		.016	.001	.006	.093	.036	.124	.305	.141	.706	.748	.023	.000
	N	69	69	69	69	69	69	69	69	69	69	69	69	69
P2	Pearson Correlation	.289*	1	.266*	.346**	.081	.277*	.233	.207	.146	.016	.071	.176	.459**
	Sig. (2-tailed)	.016		.027	.004	.508	.021	.054	.087	.232	.895	.562	.149	.000
	N	69	69	69	69	69	69	69	69	69	69	69	69	69
P3	Pearson Correlation	.404**	.266*	1	.439**	-.009	.419**	.279*	.268*	.259*	.114	.087	.234	.577**
	Sig. (2-tailed)	.001	.027		.000	.941	.000	.020	.026	.032	.352	.476	.053	.000
	N	69	69	69	69	69	69	69	69	69	69	69	69	69
P4	Pearson Correlation	.330**	.346**	.439**	1	.438**	.479**	.468**	.409**	.374**	.402**	.220	.508**	.869**
	Sig. (2-tailed)	.006	.004	.000		.000	.000	.000	.000	.002	.001	.070	.000	.000
	N	69	69	69	69	69	69	69	69	69	69	69	69	69
P5	Pearson Correlation	.204	.081	-.009	.438**	1	.007	.008	.151	-.251*	.200	.209	.596**	.438**
	Sig. (2-tailed)	.093	.508	.941	.000		.954	.951	.215	.037	.099	.085	.000	.000
	N	69	69	69	69	69	69	69	69	69	69	69	69	69
P6	Pearson Correlation	.253*	.277*	.419**	.479**	.007	1	.340**	.376**	.199	.314**	.207	.100	.628**
	Sig. (2-tailed)	.036	.021	.000	.000	.954		.004	.001	.102	.009	.087	.416	.000
	N	69	69	69	69	69	69	69	69	69	69	69	69	69
P7	Pearson Correlation	.187	.233	.279*	.468**	.008	.340**	1	.214	.206	.020	.059	-.029	.488**
	Sig. (2-tailed)	.124	.054	.020	.000	.951	.004		.078	.089	.872	.631	.813	.000
	N	69	69	69	69	69	69	69	69	69	69	69	69	69
P8	Pearson Correlation	-.125	.207	.268*	.409**	.151	.376**	.214	1	.193	.147	.408**	.216	.578**

	Sig. (2-tailed)	.305	.087	.026	.000	.215	.001	.078		.112	.228	.001	.075	.000
	N	69	69	69	69	69	69	69	69	69	69	69	69	69
	Pearson Correlation	.179	.146	.259*	.374**	-.251*	.199	.206	.193	1	.333**	.158	-.060	.431**
P9	Sig. (2-tailed)	.141	.232	.032	.002	.037	.102	.089	.112		.005	.195	.623	.000
	N	69	69	69	69	69	69	69	69	69	69	69	69	69
	Pearson Correlation	.046	.016	.114	.402**	.200	.314**	.020	.147	.333**	1	.066	.227	.460**
P10	Sig. (2-tailed)	.706	.895	.352	.001	.099	.009	.872	.228	.005		.590	.061	.000
	N	69	69	69	69	69	69	69	69	69	69	69	69	69
	Pearson Correlation	-.039	.071	.087	.220	.209	.207	.059	.408**	.158	.066	1	.048	.387**
P11	Sig. (2-tailed)	.748	.562	.476	.070	.085	.087	.631	.001	.195	.590		.696	.001
	N	69	69	69	69	69	69	69	69	69	69	69	69	69
	Pearson Correlation	.273*	.176	.234	.508**	.596**	.100	-.029	.216	-.060	.227	.048	1	.535**
P12	Sig. (2-tailed)	.023	.149	.053	.000	.000	.416	.813	.075	.623	.061	.696		.000
	N	69	69	69	69	69	69	69	69	69	69	69	69	69
	Pearson Correlation	.433**	.459**	.577**	.869**	.438**	.628**	.488**	.578**	.431**	.460**	.387**	.535**	1
TOTAL	Sig. (2-tailed)	.000	.000	.000	.000	.000	.000	.000	.000	.000	.000	.001	.000	
	N	69	69	69	69	69	69	69	69	69	69	69	69	69

*. Correlation is significant at the 0.05 level (2-tailed).

** . Correlation is significant at the 0.01 level (2-tailed).

Reliability Statistics Gaya Kepemimpinan

Cronbach's Alpha	Cronbach's Alpha Based on Standardized Items	N of Items
.852	.863	10

Reliability Statistics

Komunikasi

Cronbach's Alpha	N of Items
.847	8

Reliability Statistics

Produktivitas

Cronbach's Alpha	N of Items
.755	12

```

REGRESSION
  /MISSING LISTWISE
  /STATISTICS COEFF OUTS R ANOVA COLLIN TOL
  /CRITERIA=PIN(.05) POUT(.10)
  /NOORIGIN
  /DEPENDENT PRODUKTIVITAS
  /METHOD=ENTER GAYA KEPEMIMPINAN KOMUNIKASI
  /SCATTERPLOT=(*ZRESID ,*ZPRED)
  /RESIDUALS DURBIN HISTOGRAM(ZRESID) NORMPROB(ZRESID)
  /SAVE RESID.

```

Regression

Notes	
Output Created	17-OCT-2018 23:44:07
Comments	
Data	C:\Users\Windows
Active Dataset	10\Documents\DHILA DATAUJI
Filter	ASUMSI KLASIK\bisa 4.sav
Weight	DataSet1
Split File	<none>
N of Rows in	<none>
Working Data File	<none>
Definition of Missing	N of Rows in 70
Missing Value Handling	User-defined missing values are treated as missing.
Cases Used	Statistics are based on cases with no missing values for any variable used.

Syntax	REGRESSION /MISSING LISTWISE /STATISTICS COEFF OUTS R ANOVA COLLIN TOL /CRITERIA=PIN(.05) POUT(.10) /NOORIGIN /DEPENDENT PRODUKTIVITAS /METHOD=ENTER GAYA_KEPEMIMPINAN KOMUNIKASI /SCATTERPLOT=(*ZRESID ,*ZPRED) /RESIDUALS DURBIN HISTOGRAM(ZRESID) NORMPROB(ZRESID) /SAVE RESID.
Resources	Processor Time 00:00:00.66 Elapsed Time 00:00:00.72 Memory Required 3152 bytes Additional Memory 664 bytes Required for Residual Plots
Variables Created or Modified	RES_5 Unstandardized Residual

[DataSet1] C:\Users\Windows 10\Documents\DHILA DATA\UJI ASUMSI KLASIK\bisa 4.sav

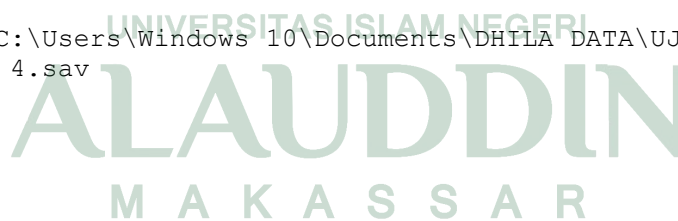

Variables Entered/Removed^a

Model	Variables Entered	Variables Removed	Method
1	KOMUNIKASI, GAYA KEPEMIMPINAN ^b	.	Enter

a. Dependent Variable: PRODUKTIVITAS

b. All requested variables entered.

Model Summary^b

Model	R	R Square	Adjusted R Square	Std. Error of the Estimate	Durbin-Watson
1	.714 ^a	.510	.496	3.479	2.080

a. Predictors: (Constant), KOMUNIKASI, GAYA KEPEMIMPINAN

b. Dependent Variable: PRODUKTIVITAS

ANOVA^a

Model		Sum of Squares	df	Mean Square	F	Sig.
1	Regression	832.523	2	416.262	34.394	.000 ^b
	Residual	798.781	66	12.103		
	Total	1631.304	68			

a. Dependent Variable: PRODUKTIVITAS

b. Predictors: (Constant), KOMUNIKASI, GAYA KEPEMIMPINAN

Coefficients^a

Model		Unstandardized Coefficients		Standardized Coefficients	t	Sig.	Collinearity Statistics	
		B	Std. Error	Beta			Tolerance	VIF
		1	(Constant)	21.063				
	GAYA KEPEMIMPINAN	.186	.091	.183	2.037	.046	.915	1.093
	KOMUNIKASI	.642	.077	.746	8.284	.000	.915	1.093

a. Dependent Variable: PRODUKTIVITAS

Collinearity Diagnostics^a

Model	Dimension	Eigenvalue	Condition Index	Variance Proportions		
				(Constant)	GAYA KEPEMIMPINAN	KOMUNIKASI
1	1	2.967	1.000	.00	.00	.00
	2	.029	10.158	.01	.15	.59

3	.004	26.470	.99	.85	.40
---	------	--------	-----	-----	-----

a. Dependent Variable: PRODUKTIVITAS

Residuals Statistics^a

	Minimum	Maximum	Mean	Std. Deviation	N
Predicted Value	38.40	55.08	49.26	3.499	69
Residual	-10.314	6.261	.000	3.427	69
Std. Predicted Value	-3.105	1.663	.000	1.000	69
Std. Residual	-2.965	1.800	.000	.985	69

a. Dependent Variable: PRODUKTIVITAS

Charts



Histogram

Dependent Variable: PRODUKTIVITAS

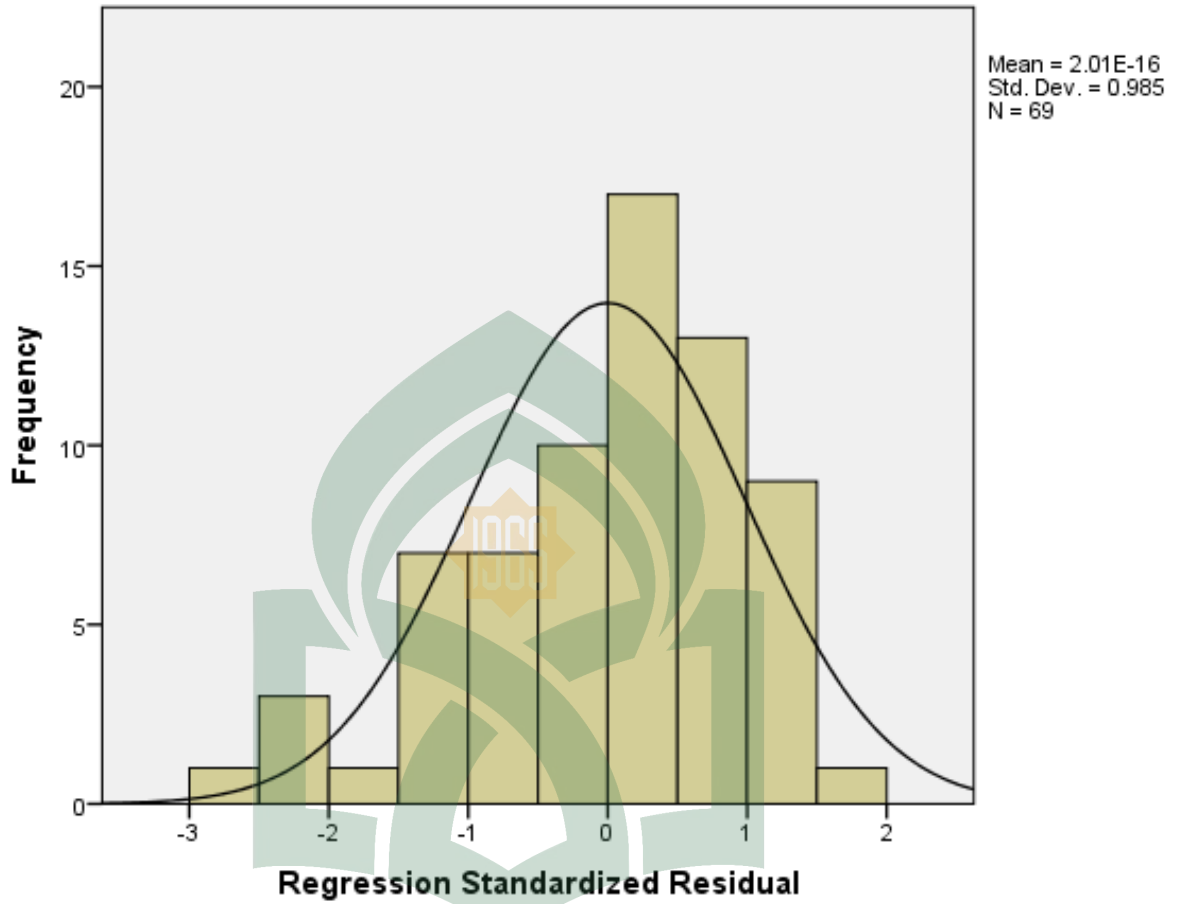

UNIVERSITAS ISLAM NEGERI

ALAUDDIN

M A K A S S A R

Normal P-P Plot of Regression Standardized Residual

Dependent Variable: PRODUKTIVITAS

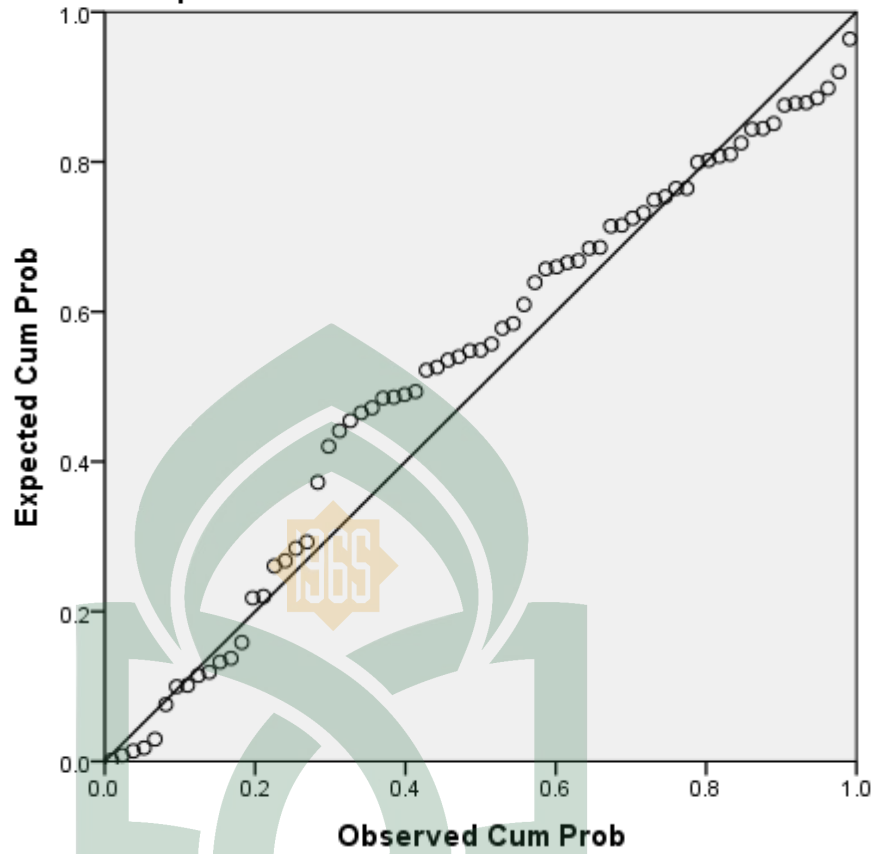

UNIVERSITAS ISLAM NEGERI
ALAUDDIN
M A K A S S A R

Scatterplot

Dependent Variable: PRODUKTIVITAS



UNIVERSITAS ISLAM NEGERI
ALAUDDIN
M A K A S S A R

DAFTAR RIWAYAT HIDUP



Fardhila Hurmayanti lahir di Pare-pare pada tanggal 7 September 1994 dari pasangan suami-istri Bapak Drs. H. Taufan Ismail SE., M.Si dan Ibu Dra. Hj. Salmah. Penulis adalah anak pertama dari 2 bersaudara. Penulis bertempat tinggal di Jl. Hertasning Baru, Puri Diva Istanbul.

Menyelesaikan pendidikan ditingkat sekolah dasar (SD) tepatnya Sekolah Dasar 6 Pangkajene, Sidrap dan lulus pada tahun 2006. Penulis kemudian lulus dari Sekolah Menenga Pertama (SMP) pada tahun 2009 dan lulus dari Sekolah Menengah Atas (SMA) pada tahun 2012 di MAN 2 MODEL Makassar.

Pada tahun 2012 penulis melanjutkan pendidikan ke jenjang perkuliahan di Universitas Islam Negeri Alauddin Makassar dan mengambil program S1 pada Jurusan Manajemen, Fakultas Ekonomi dan Bisnis Islam. Tahun 2018 penulis menyelesaikan studinya dengan diterimanya Skripsi yang berjudul “Analisis Pengaruh Gaya Kepemimpinan dan Komunikasi terhadap Peningkatan Produktivitas Kerja Pegawai pada Kanwil Kementerian Agama Provinsi Sulawesi Selatan.”