

**PENGARUH PEMAHAMAN DAN SANKSI PERPAJAKAN TERHADAP
KEPATUHAN WAJIB PAJAK DENGAN PREFERENSI
RISIKO SEBAGAI VARIABEL MODERASI
(Studi pada KPP Pratama Makassar Selatan)**



SKRIPSI

Diajukan untuk Memenuhi Salah Satu Syarat Meraih Gelar
Sarjana Akuntansi Jurusan Akuntansi pada
Fakultas Ekonomi dan Bisnis Islam
UIN Alauddin Makassar

UNIVERSITAS ISLAM NEGERI
ALAUDDIN
M A K A S S A R

Oleh :

ASRIANTI
90400114017

**FAKULTAS EKONOMI DAN BISNIS ISLAM
UIN ALAUDDIN MAKASSAR
2018**

PERNYATAAN KEASLIAN SKRIPSI

Mahasiswa yang bertanda tangan di bawah ini :

Nama : Asrianti

NIM : 90400114017

Tempat/Tgl. Lahir : Tonra, 02 Maret 1997

Jur/Prodi/Konsentrasi : Akuntansi

Fakultas/Program : Ekonomi & Bisnis Islam

Alamat : Pattallassang Kab.Gowa

Judul : Pengaruh Pemahaman dan Sanksi Perpajakan terhadap Kepatuhan Wajib Pajak dengan Preferensi Risiko Sebagai Variabel Moderasi (Studi Pada KPP Pratama Makassar Selatan)

Menyatakan dengan sesungguhnya dan penuh kesadaran bahwa skripsi ini benar adalah hasil karya sendiri. Jika di kemudian hari terbukti bahwa ia merupakan duplikat, tiruan, plagiat, atau dibuat oleh orang lain, sebagian atau seluruhnya, maka skripsi dan gelar yang diperoleh karenanya batal demi hukum.

Gowa, November 2018

ASRIANTI
90400114017



**KEMENTERIAN AGAMA
UNIVERSITAS ISLAM NEGERI ALAUDDIN MAKASSAR
FAKULTAS EKONOMI DAN BISNIS ISLAM**

Kampus I : Jl. Sultan Alauddin No. 63 Makassar ■ (0411) 861924, Fax. 864923
Kampus II : Jl. H.M. Yasin Limpo Romangrolong – Gowa ■ 424835, Fax 424836

PERSETUJUAN PEMBIMBING

Pembimbing penulisan proposal skripsi saudara **ASRIANTI** Nim: **90400114017**, Mahasiswa Jurusan Akuntansi Fakultas Ekonomi dan Bisnis Islam UIN Alauddin Makassar, Setelah dengan seksama meneliti dan mengoreksi skripsi yang bersangkutan dengan Judul. **"Pengaruh Pemahaman dan Sanksi Perpajakan terhadap Kepatuhan Wajib Pajak dengan Preferensi Risiko Sebagai Variabel Moderasi (Studi Pada KPP Pratama Makassar Selatan)"**, memandang bahwa skripsi tersebut telah memenuhi syarat-syarat ilmiah dan dapat disetujui untuk diajukan ke ujian **MUNAQASYAH**.

Demikian persetujuan ini diberikan untuk diproses lebih lanjut.

Samata-Gowa, November 2018

Pembimbing I

Dr. Ence Bulutoding, SE., M.Si, Ak

NIP. 19750520 201101 2 004

Pembimbing II

Aulis Rahman Bato, SE., M.Si

NIDN. 2026118402

UNIVERSITAS ISLAM NEGERI
ALAUDDIN
M A K A S S A R



**KEMENTERIAN AGAMA
UNIVERSITAS ISLAM NEGERI ALAUDDIN MAKASSAR
FAKULTAS EKONOMI DAN BISNIS ISLAM**

Kampus I Jl. Sultan Alauddin No. 63 Makassar ■ (0411) 864924, Fax. 864923
Kampus II Jl. H.M. Yasin Limpo Romang-polong - Gowa ■ 424835,
FAX 424836

PENGESAHAN SKRIPSI

Skripsi yang berjudul “Pengaruh Pemahaman dan Sanksi Perpajakan terhadap Kepatuhan Wajib Pajak dengan Preferensi Risiko Sebagai Variabel Moderasi (Studi Pada KPP Pratama Makassar Selatan)” yang disusun oleh Asrianti, NIM: 90400114017, Mahasiswi Jurusan Akuntansi pada Fakultas Ekonomi dan Bisnis Islam Negeri Alauddin Makassar, telah diuji dan dipertahankan dalam sidang Munaqasyah yang diselenggarakan pada hari jum’at, tanggal 23 November 2018, bertepatan dengan 15 Rabiul Awal 1440 H, dan dinyatakan telah diterima sebagai salah satu syarat memperoleh gelar Sarjana Akuntansi pada Fakultas Ekonomi dan Bisnis Islam, Jurusan Akuntansi.

Samata-Gowa, 30 November 2018
22 Rabiul Awal 1440 H

DEWAN PENGUJI

Ketua	: Prof. Dr. H. Ambo Asse, M.Ag.	(.....)
Sekretaris	: Dr. H. Abd. Wahab, S.E., M.Si.	(.....)
Munaqisy I	: Prof. Dr. H. Muslimin Kara, M.Ag.	(.....)
Munaqisy II	: Dr. Saiful Muchlis, SE., M.Si., Ak.	(.....)
Pembimbing I	: Dr. Lince Bulutoding, S.E., M.Si., Ak.	(.....)
Pembimbing II	: Aulia Rahman Bato, SE., M.Si.	(.....)

Diketahui Oleh :

Dekan, Fakultas Ekonomi dan Bisnis Islam
UIN Alauddin Makassar



Prof. Dr. H. Ambo Asse, M.Ag.
NIP. 19581022 198703 1 002

KATA PENGANTAR



Puji syukur penulis persembahkan kepada Allah Rabbul Alamin, zat yang menurut Al-Qur'an kepada yang tidak diragukan sedikitpun ajaran yang dikandungnya, yang senantiasa mencurahkan dan melimpahkan kasih sayang-Nya kepada hamba-Nya dan dengan hidayah-Nya jualah sehingga penulis dapat menyelesaikan skripsi ini. Shalawat dan Salam kepada Rasulullah Muhammad SAW. Yang merupakan Rahmatan Lil Aalamiin yang mengeluarkan manusia dari lumpur jahiliyah, menuju kepada peradaban yang Islami. Semoga jalan yang dirintis beliau tetap menjadi obor bagi perjalanan hidup manusia, sehingga ia selamat dunia akhirat.

Skripsi dengan judul **“Pengaruh Pemahaman dan Sanksi Perpajakan terhadap Kepatuhan Wajib Pajak Dengan Preferensi Risiko Sebagai Variabel Moderasi (Studi Pada KPP Pratama Makassar Selatan)”** penulis hadirkan sebagai salah satu prasyarat untuk menyelesaikan studi S1 dan memperoleh gelar Sarjana Akuntansi di Universitas Islam Negeri Alauddin Makassar.

Sejak awal terlintas dalam pikiran penulis akan adanya hambatan dan rintangan, namun dengan adanya bantuan moril maupun materil dari segenap pihak yang telah membantu memudahkan langkah penulis. Menyadari hal tersebut, maka penulis menyampaikan terimakasih yang sebesar-besarnya kepada segenap pihak yang telah membantu dalam penyelesaian skripsi ini.

Secara khusus penulis menyampaikan terimakasih kepada kedua orang tua tercinta ayahanda ayahanda Agus Salim dan Ibunda Jumahari yang telah

melahirkan, mengasuh, membesarkan dan mendidik penulis sejak kecil dengan sepenuh hati dalam buaian kasih sayang kepada penulis. Terima kasih juga kepada Muh Ashar, SE dan Muh Asmar, SE selaku kakak penulis yang selalu memberikan semangat dan bantuan dengan sepenuh hati kepada penulis.

Selain itu penulis juga mengucapkan terimakasih kepada berbagai pihak, diantaranya :

1. Bapak Prof. Dr. H.Musafir Pababbari, M.Si, selaku Rektor beserta Wakil Rektor I, II, III dan IV UIN Alauddin Makassar.
2. Bapak Prof. Dr. H. Ambo Asse., M.Ag selaku beserta Wakil Dekan I, II, dan III Fakultas Ekonomi dan Bisnis Islam UIN Alauddin Makassar.
3. Bapak Jamaluddin M, SE., M.Si selaku Ketua Jurusan Akuntansi UIN Alauddin Makassar sekaligus sebagai Penasihat Akademik yang selalu memberikan nasihat.
4. Bapak Memen Suwandi SE., M.Si selaku Sekretaris Jurusan Akuntansi UIN Alauddin Makassar.
5. Ibu Dr. Lince Bulutoding, SE., M.Si. Ak selaku Pembimbing I dan Bapak Aulia Rahman Bato, SE.,M.Si selaku pembimbing II yang dengan ikhlas telah memberikan bimbingan dan petunjuk kepada penulis sampai terselesaikannya skripsi ini.
6. Seluruh dosen Fakultas Ekonomi dan Bisnis Islam UIN Alauddin Makassar yang telah memberikan bekal ilmu dan pengetahuan yang bermanfaat.
7. Seluruh staf akademik, tata usaha, serta staf jurusan Akuntansi UIN Alauddin Makassar.

8. Seluruh Pegawai dan Wajib Pajak KPP Pratama Makassar Selatan yang telah memberi izin dan memberikan informasi kepada penulis terkait data yang dibutuhkan untuk melakukan penelitian.
9. Kakanda Muriadi Akbar, S.Ak yang telah membantu dalam pengelolaan data penelitian serta Nur Rahmasari Achmad, S.Ak yang telah membantu dalam pengarahan pembahasan penelitian ini.
10. Rekan-rekan seperjuanganku angkatan 2014 (*Contabilita*) terima kasih atas segala motivasi dan bantuannya selama penyelesaian skripsi ini serta telah menjadi teman yang hebat bagi penulis.
11. Seluruh anggota kelas Akuntansi A, terkhusus kepada Kesembilan Anggota Grup EnjelsQUAD (Mita, Tika, Hikma, Eni, Ifa, Uni, Indri, Uma, Maryam) yang senantiasa memberikan dukungan dan motivasi dalam penyusunan skripsi ini.
12. Semua keluarga, teman-teman, dan berbagai pihak yang tidak dapat disebutkan satu per satu yang telah membantu penulis dengan ikhlas dalam banyak hal yang berhubungan dengan penyelesaian studi penulis.

Akhirnya, sungguh penulis sangat menyadari bahwa skripsi ini masih sangat jauh dari kesempurnaan oleh karena itu, kepada semua pihak utamanya para pembaca yang budiman, penulis senantias mengharapkan saran dan kritiknya demi kesempurnaan skripsi ini. Mudah-mudahan skripsi yang sederhana ini dapat bermanfaat bagi semua pihak utamanya kepada Almamater UIN Alauddin Makassar dan semoga segala bantuan dan dukungan yang diberikan dari semua

pihak akan dibalas dengan pahala yang berlipat ganda dan bernilai ibadah disisi
ALLAH SWT.

Akhir kata, Wassalamu Alaikum Wr.Wb.

Penulis,

ASRIANTI
90400114017

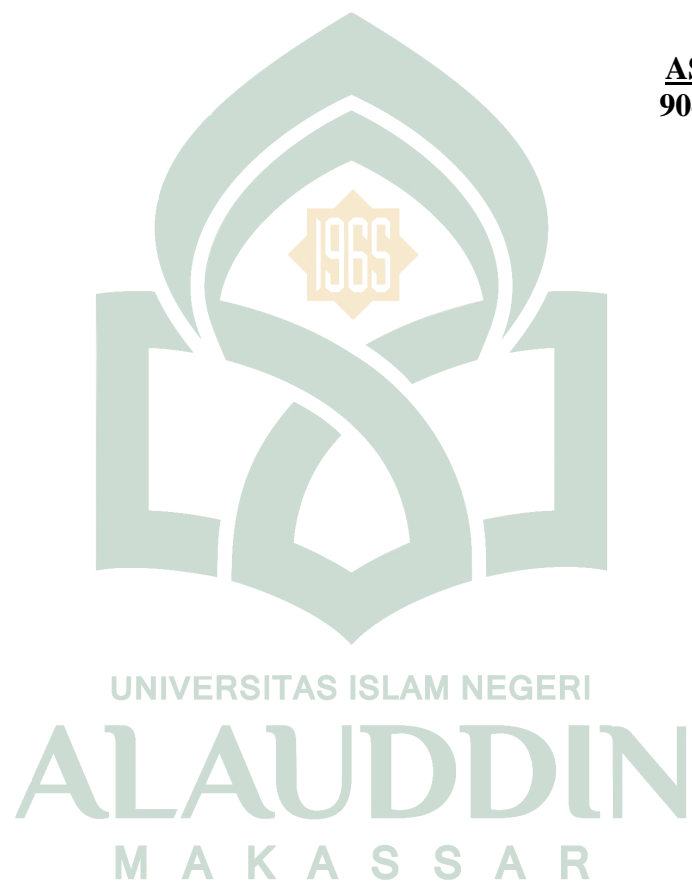

DAFTAR ISI

JUDUL	i	
PERNYATAAN KEASLIAN SKRIPSI	ii	
PERSETUJUAN PEMBIMBING	iii	
PENGESAHAN SKRIPSI	iv	
KATA PENGANTAR	v	
DAFTAR ISI	ix	
DAFTAR TABEL	xii	
DAFTAR GAMBAR	xiii	
ABSTRAK	xiv	
BAB I	PENDAHULUAN	
	A. Latar Belakang Masalah	1
	B. Rumusan Masalah	6
	C. Tujuan Penelitian	7
	D. Definisi Operasional dan Ruang Lingkup Penelitian	7
	E. Penelitian Terdahulu	12
	F. Pengembangan Hipotesis	14
	G. Manfaat Penelitian	18
BAB II	TINJAUAN TEORETIS	
	A. Teori Prospek	20
	B. Teori Kepatuhan	20
	C. Pemahaman Perpajakan	24
	D. Sanksi Perpajakan	24
	E. Kepatuhan Wajib Pajak	26
	F. Preferensi Risiko	29
	G. Rerangka Pikir	30
BAB III	METODE PENELITIAN	
	A. Jenis dan Lokasi Penelitian	32
	B. Populasi dan Sampel	33
	C. Jenis dan Sumber Data	33
	D. Metode Pengumpulan Data	34
	E. Metode Analisis Data	35
BAB IV	HASIL PENELITIAN DAN PEMBAHASAN	
	A. Gambaran Umum Objek Penelitian	46
	B. Hasil Penelitian	56

C. Hasil Uji Kualitas Data	64
D. Hasil Uji Asumsi Klasik.....	67
E. Hasil Uji Hipotesis	72
F. Pembahasan.....	82
BAB V	
PENUTUP	
A. Kesimpulan	88
B. Keterbatasan Penelitian.....	89
C. Implikasi Penelitian.....	89
DAFTAR PUSTAKA	91

LAMPIRAN

DAFTAR RIWAYAT HIDUP

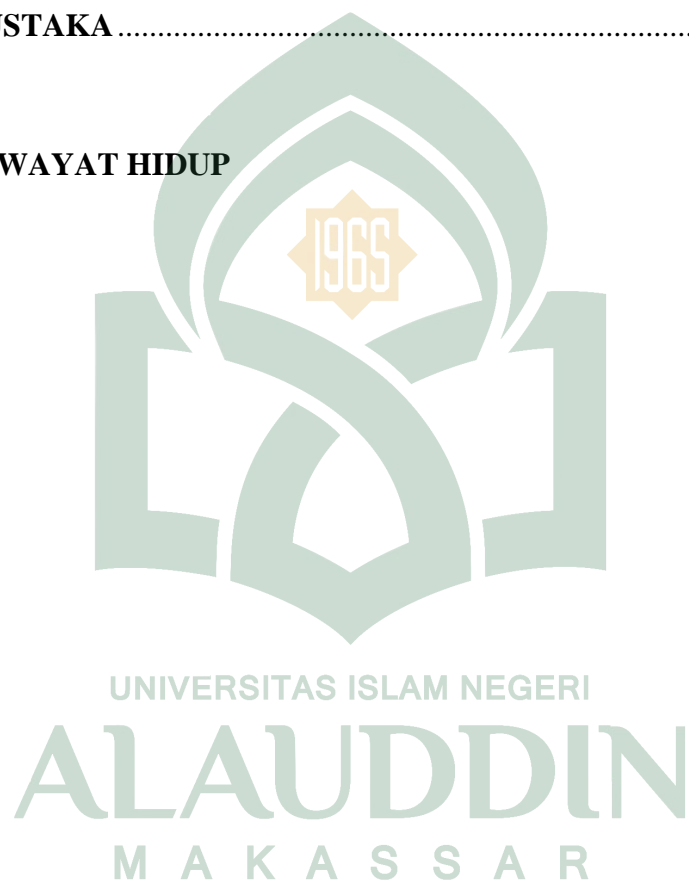

DAFTAR TABEL

Tabel 1.1 : Penelitian Terdahulu	12
Tabel 3.1 : Kriteria Penentu Variabel Moderasi	42
Tabel 4.1 : Jumlah Wajib Pajak 5 Tahun Terakhir	54
Tabel 4.2 : Data Distribusi Kuesioner.....	56
Tabel 4.3 : Karakteristik Responden Berdasarkan Jenis Kelamin	57
Tabel 4.4 : Karakteristik Responden Berdasarkan Jenis Usia.....	57
Tabel 4.5 : Karakteristik Responden Berdasarkan Pendidikan	58
Tabel 4.6 : Karakteristik Responden Berdasarkan Jenis Wajib pajak	58
Tabel 4.7 : Statistik Deskriptif Variabel	59
Tabel 4.8 : Deskripsi Item Pernyataan Variabel Pemahaman Perpajakan	60
Tabel 4.9 : Deskripsi item Pernyataan Variabel Sanksi Perpajakan	62
Tabel 4.10 : Deskripsi Item Pernyataan Variabel Kepatuhan Wajib Pajak	62
Tabel 4.11: Deskripsi Item Pernyataan Variabel Preferensi Risiko.....	63
Tabel 4.12 : Hasil Uji Validitas.....	65
Tabel 4.13 : Hasil Uji Realibilitas.....	66
Tabel 4.14 : Hasil Uji Normalitas - One Sample Kolmogorov-Smirnov.....	67
Tabel 4.15 : Hasil Uji Multikoleniaritas	69
Tabel 4.16 : Hasil Uji Heteroskedastisitas – Uji Park.....	71
Tabel 4.17 : Hasil Uji Autokorelasi	71
Tabel 4.18 : Hasil Uji Koefisien Determinasi (R^2)	72
Tabel 4.19 : Hasil Uji F – Uji Simultan	73
Tabel 4.20 : Hasil Uji T - Parsial	73

Tabel 4.21 : Hasil Uji Koefisien Determinasi (R^2) – Model Summary	76
Tabel 4.22 : Hasil Uji F – Uji Simultan	77
Tabel 4.23 : Kriteria Penentu Variabel Moderasi	77
Tabel 4.24 : Hasil Uji T – Uji Parsial.....	78



DAFTAR GAMBAR

Gambar 2.1 : Rerangka Pikir.....	31
Gambar 4.1 : Struktur Organisasi.....	50
Gambar 4.2 : Hasil Uji Normalitas – Normal Probability Plot.....	68
Gambar 4.2 : Hasil Uji Heteroskedastisitas – Grafik Scatterplot.....	70



ABSTRAK

Nama : Asrianti

Nim : 90400114017

Judul : Pengaruh Pemahaman Dan Sanksi Perpajakan Terhadap Kepatuhan Wajib Pajak Dengan Preferensi Risiko Sebagai Variabel Moderasi (Studi Pada KPP Pratama Makassar Selatan)

penelitian ini bertujuan untuk menguji pengaruh pemahaman dan sanksi perpajakan terhadap kepatuhan wajib pajak dengan preferensi risiko sebagai variabel moderasi (studi pada KPP Pratama Makassar Selatan). penelitian ini merupakan penelitian kuantitatif dengan pendekatan deskriptif. populasi dalam penelitian ini adalah seluruh wajib pajak KPP Pratama Makassar Selatan. Teknik pengambilan sampel menggunakan metode *purposive sampling*. Sampel di dalam penelitian ini adalah wajib pajak yang telah melaporkan SPT tahunan pada KPP Pratama Makassar Selatan tersebut, adapun sampel dalam penelitian ini berjumlah 71 wajib pajak.

Metode pengumpulan data yaitu menggunakan kuesioner yang dibagikan secara langsung. Data yang digunakan dalam penelitian merupakan data primer yang dikumpulkan melalui survei kuesioner. Analisis data menggunakan analisis regresi linear berganda dan analisis regresi *moderating* dengan pendekatan uji nilai selisih mutlak. Analisis regresi linear berganda untuk hipotesis pemahaman dan sanksi perpajakan, Analisis regresi linear berganda dengan uji nilai selisih mutlak untuk hipotesis pemahaman dan sanksi perpajakan yang dimoderasi oleh preferensi risiko.

Hasil penelitian menunjukkan bahwa pemahaman perpajakan berpengaruh positif dan sanksi perpajakan berpengaruh positif terhadap kepatuhan wajib pajak. Analisis variabel moderasi dengan pendekatan uji nilai selisih mutlak menunjukkan bahwa preferensi risiko mampu memoderasi hipotesis pemahaman perpajakan terhadap kepatuhan wajib pajak dan sanksi perpajakan terhadap kepatuhan wajib pajak. Implikasi dari penelitian ini diharapkan agar masyarakat sebagai wajib pajak maupun wajib pajak badan dapat memahami pentingnya membayar pajak dan mampu menjadi wajib pajak yang patuh agar dapat meningkatkan penerimaan pajak. Selain itu agar wajib pajak bisa terhindar dari resiko yang akan dikenakan apabila wajib pajak melanggar.

Kata kunci : pemahaman, sanksi perpajakan, kepatuhan wajib pajak dan preferensi risiko.

BAB 1

PENDAHULUAN

A. Latar Belakang Masalah

Indonesia sebagai negara yang sedang berkembang, senantiasa melakukan pembangunan di segala bidang sebagai wujud dari pemenuhan kewajibannya terhadap rakyat Indonesia. Dalam rangka memenuhi kewajiban tersebut, negara melakukan berbagai upaya untuk mengoptimalkan berbagai jenis penerimaan sebagai sumber pendapatan negara, salah satunya penerimaan dari sektor pajak. Pajak memiliki peran yang sangat penting terhadap pendapatan negara pada masa sekarang ini (Andinata, 2015). Pajak merupakan perwujudan dari pengabdian dan peran serta wajib pajak secara langsung dan bersama-sama melaksanakan kewajiban perpajakan dalam rangka pembiayaan negara dan pembangunan nasional.

Mengingat adanya dua fungsi yang melekat pada pajak (*budgetair* dan *regulerend*), maka dalam pemungutan pajak bukan hanya ditujukan untuk menjaga dan meningkatkan momentum pertumbuhan ekonomi, juga menggenjot penerimaan negara. Oleh karena itu, setiap tahun Dirjen Pajak dituntut agar selalu meningkatkan penerimaan dari sektor pajak khususnya ini dikarenakan meningkatnya kebutuhan dana untuk pembangunan. Pada masa kemerdekaan Indonesia pemerintah mulai mengeluarkan peraturan perpajakannya sendiri, yang ditandai dengan dikeluarkannya Undang-Undang Darurat Nomor 12 Tahun 1950 yang menjadi dasar bagi pajak peredaran (barang), yang dalam tahun 1951 diganti dengan Pajak Penjualan (PPn).

Pemerintah melalui Kementerian Keuangan (Kemenkeu) mengklaim telah menjalankan Anggaran Pendapatan dan Belanja Negara Perubahan (APBNP) 2017 secara efektif, efisien, kredibel, dan berkesinambungan (Angriani, 2018). Klaim itu memang bukan tanpa alasan lantaran indikator makroekonomi berjalan positif di tengah ketidakpastian ekonomi di sepanjang tahun lalu. Pada 2017, penerimaan perpajakan mencapai Rp 1.339,8 triliun atau mencapai 91 persen dari target di APBN Perubahan (APBN-P) 2017 sebesar Rp 1.450,9 triliun. *Medcom.id* mencoba menghimpun data penerimaan pajak sembilan tahun terakhir dan mendapati setoran pajak RI tak pernah mencapai target sejak 2009. Realisasi penerimaan pajak pada 2009 hanya sebesar 94,5 persen atau Rp545 triliun dari target Rp577 triliun. Pada 2010 realisasinya 94,9 persen atau Rp628 triliun dari target Rp662 triliun. Dalam kurun waktu 13 tahun terakhir pula, pemerintah baru dua kali berhasil mencapai proyeksi penerimaan pajak yang ditetapkan di APBN maupun APBNP. Penerimaan pajak terbaik terjadi pada 2008 dengan capaian kenaikan cukup signifikan.

Penerimaan pajak pada tahun ini mencapai Rp 1.097,2 triliun atau 88,4 persen dari target di APBNP yang sebesar Rp 1.283,6 triliun. Sementara realisasi penerimaan pajak pertambahan nilai (PPn) mencapai Rp 478,4 triliun atau 106 persen dari target APBN-P 2017 sebesar Rp 475,5 triliun (Julianto, 2018). Pembayaran pajak merupakan perwujudan dari kewajiban kenegaraan dan peran serta Wajib Pajak untuk secara langsung dan bersama-sama melaksanakan kewajiban perpajakan. Oleh karena itu, untuk meningkatkan kepatuhan Wajib Pajak, Direktorat Jenderal Pajak kiranya agar selalu berupaya mengoptimalkan

pelayanan sehingga diharapkan dapat meningkatkan kesadaran masyarakat untuk tertib sebagai Wajib Pajak.

Berdasarkan data dari Kanwil Direktorat Jenderal Pajak Sulawesi Selatan, Barat, dan Tenggara pada Mei 2015 jumlah wajib pajak terdaftar wajib SPT di Kanwil DJP Sultanbatara pada tahun 2015 mencapai 869.231. Dari jumlah tersebut ini terdiri dari 811.922 orang pribadi dan 57.309 badan. Tetapi, total penerimaan laporan SPT yang masuk baru mencapai 360.053 (Anas, 2015). Sedangkan pada beberapa tahun kemudian berdasarkan data dari Direktorat Jenderal Pajak (DJP) Kementerian Keuangan (Kemenkeu) Kanwil DJP Sulselbartra menyatakan, ada sekitar 40.011 Wajib Pajak (WP) Badan yang terlambat menyampaikan Surat Pemberitahuan Tahunan (SPT) pajak tahun 2017. Agie Sugiha, Kepala Seksi Kerja Sama dan Humas Kanwil DJP Sulselbartra, mengatakan bahwa hingga 30 April baru 28.688 WP dari 68.699 WP Badan yang melaporkan SPT-nya (Nurhikmah, 2018). SPT Tahunan ini menyangkut masalah pribadi sebagai wajib pajak terlepas dari jabatan dan fungsinya masing-masing. Penyampaian SPT ini berfungsi untuk melaporkan penghasilan yang diperoleh dalam setahun, melaporkan jumlah harta yang dimiliki sampai akhir pajak yang bersangkutan, dan melaporkan jumlah kewajiban atau utang dari wajib pajak yang bersangkutan.

Tinggi rendahnya penerimaan pajak dapat dipengaruhi oleh beberapa faktor, faktor yang sangat besar pengaruhnya pada penerimaan pajak adalah kepatuhan wajib pajak, selain itu kesadaran untuk melaksanakan kewajiban membayar pajak juga termasuk faktor yang berpengaruh. Selain itu, banyaknya

kasus penyelewengan pajak yang terjadi di Indonesia menunjukkan bahwa rendahnya tingkat pengendalian yang dilakukan. Salah satu kasus yang terjadi yaitu yang dilakukan oleh anak dari tokoh pers sul-sel, yang terbukti telah sengaja tidak menyampaikan surat pemberitahuan dan tidak menyetorkan pajak sejak tahun 2006 (Agustina, 2014). Menurut Eko Pandoyo, Kepala Bidang Penyuluhan, Pelayanan, dan Hubungan Masyarakat (P2 Humas) DJP Sulselbartra, penerimaan pajak masih 49,51 persen dari target Rp 14 triliun penerimaan tahun ini, ia juga mengatakan bahwa hingga Agustus 2018, penerimaan pajak berada di angka Rp 6,970 triliun. Bila dibandingkan dengan tahun lalu, total pendapatan pajak meningkat sekitar 12 persen. Namun, dari angka tersebut, penerimaan DJP Sulselbartra belum mencapai angka 50 persen (Ali, 2018).

Adiasa (2013) Kepatuhan wajib pajak ditentukan oleh pemahaman wajib pajak terhadap peraturan perpajakan. Pemahaman merupakan suatu proses dari berjalannya pengetahuan seseorang. Meskipun Direktorat Jenderal Pajak telah berusaha membuat Wajib Pajak dan masyarakat menjadi mudah dalam memahami dan melaksanakan kewajiban perpajakannya, namun pada kenyataannya ada beberapa Wajib Pajak tidak/belum melaksanakan kewajiban perpajakannya dengan benar secara sukarela (*voluntary*) dikarenakan Wajib pajak kurang memahami ketentuan/kewajiban di bidang perpajakan. Rendahnya kesadaran masyarakat akan kewajiban perpajakan ini seringkali disebabkan oleh karena ketidaktahuan masyarakat akan aturan perpajakan. Pemahaman pajak menjadi faktor yang sangat penting dalam membantu wajib pajak melaksanakan tingkat kepatuhan wajib pajak khususnya pemahaman dasar mengenai perpajakan.

Menurut Witte dan Woodbury (1985) menyatakan bahwa motivator utama dari kepatuhan pajak adalah audit pajak dan sanksi/denda yang ditetapkan oleh otoritas pajak. Hal serupa juga diungkapkan oleh Ali (2001) yang menyatakan bahwa audit dan sanksi merupakan kebijakan yang efektif untuk mencegah ketidakpatuhan. Wirawan dan Naniek (2017) Pemberian sanksi wajib pajak yang tidak memenuhi kewajibannya sesuai dengan ketentuan peraturan perundang-undangan perpajakan yang berlaku merupakan sanksi perpajakan.

Dalam rangka untuk memajukan keadilan dan eektivitas sistem pajak, sanksi harus tegas untuk mencegah ketidakpatuhan, mendorong wajib pajak untuk patuh dan memenuhi kewajiban perpajakannya harus lebih obyektif proporsional dan digunakan untuk mendidik wajib pajak dan mendorong kepatuhan wajib pajak dimasa yang akan datang. Sejauh ini sanksi pajak digunakan untuk meningkatkan kepatuhan wajib pajak membayar pajaknya. Masyarakat pada umumnya akan patuh pada peraturan apabila ada sanksi yang mengikat. Semakin tinggi sanksi yang diberikan maka akan menghasilkan kepatuhan yang tinggi pula (Webley et.al, 1991 dalam; Wirawan dan Naniek, 2017). Selain itu hal yang harus diperhatikan wajib pajak dalam melakukan pembayaran pajak adalah risiko. Karena terdapat beberapa risiko yang harus dipertimbangkan oleh wajib pajak sebelum melakukan pembayaran pajak. Risiko yang dipertimbangkan adalah risiko sosial, risiko karier wajib pajak itu sendiri, risiko keuangan, dan risiko keselamatan.

Pajak menjadi salah satu penopang penerimaan negara yang terbesar, sehingga kepatuhan dan kesadaran dalam melaksanakan kewajiban perpajakan

dari warga negara menjadi modal utama untuk stabilitas perekonomian negara kita. Adanya beberapa kasus yang menyeret aparatur pajak ini yang menimbulkan sikap skeptisisme wajib pajak dalam melaksanakan kewajiban perpajakan mereka. Para wajib pajak tidak ingin jika pajak yang mereka bayar menjadi konsumsi pribadi para aparatur pajak. Karena adanya beberapa kejadian ini Dirjen Pajak perlu berbenah diri untuk menimbulkan kembali kesadaran wajib pajak. Masyarakat harus sadar akan keberadaannya sebagai warga Negara dan harus selalu menjunjung tinggi Undang-Undang Dasar 1945 sebagai dasar hukum penyelenggaraan Negara. Apabila masyarakat mengerti tentang manfaat ataupun fungsi dari pajak terlebih dengan sanksi pajak maka tentu masyarakat akan sadar pajak dan tidak akan lagi dijumpai Wajib Pajak yang tidak melaksanakan kewajiban perpajakannya. Berdasarkan penjelasan diatas maka penulis tertarik untuk meneliti **“Pengaruh Pemahaman dan Sanksi Perpajakan terhadap Kepatuhan Wajib Pajak dengan Preferensi Risiko Sebagai Variabel Moderasi (Studi Pada KPP Pratama Makassar Selatan)”**.

B. Rumusan Masalah

Berdasarkan uraian latar belakang diatas maka dapat dirumuskan permasalahan sebagai berikut.

1. Apakah pemahaman perpajakan berpengaruh terhadap kepatuhan wajib pajak ?
2. Apakah penerapan sanksi perpajakan berpengaruh terhadap kepatuhan wajib pajak ?

3. Apakah preferensi risiko dapat memoderasi pemahaman perpajakan terhadap kepatuhan wajib pajak?
4. Apakah preferensi risiko dapat memoderasi penerapan sanksi perpajakan terhadap kepatuhan wajib pajak ?

C. Tujuan Penelitian

Berdasarkan rumusan masalah diatas, adapun tujuan penenlitan dari peneliti ini adalah sebagai berikut:

1. Untuk mengetahui pengaruh pemahaman perpajakan terhadap kepatuhan wajib pajak.
2. Untuk mengetahui pengaruh penerapan sanksi perpajakan terhadap kepatuhan wajib pajak.
3. Untuk mengetahui hubungan preferensi risiko dapat memoderasi pengaruh pemahaman perpajakan terhadap kepatuhan wajib pajak
4. Untuk mengetahui hubungan preferensi risiko dapat memoderasi pengaruh penerapan sanksi perpajakan terhadap kepatuhan wajib pajak.

D. Definisi Operasional dan Ruang Lingkup Penelitian

1. Definisi Operasional

Definisi Operasional dari variabel-variabel dalam penelitian ini adalah sebagai berikut:

- a. Variabel Independen

Variabel independen adalah variabel yang mempengaruhi variabel dependen. Pada penelitian ini menggunakan 2 variabel independen, dengan rincian sebagai berikut:

1) Pemahaman Perpajakan

Pemahaman wajib pajak terhadap peraturan perpajakan merupakan cara wajib pajak dalam memenuhi peraturan perpajakan yang telah ada. Faktor pemahaman sangat penting dalam membantu wajib pajak melaksanakan tingkat kepatuhan wajib pajak khususnya pemahaman dasar tentang perpajakan (Noormala, 2008 dalam; Mahaputri dan Naniek, 2016).

Variabel pemahaman pajak dalam penelitian ini diukur dengan menggunakan skala likert (*likert scale*) yang mengukur sikap dengan menyatakan setuju dan ketidaksetujuannya terhadap subyek, obyek atau kejadian tertentu. Variabel dalam penelitian ini menggunakan kuesioner dengan menggunakan enam item pernyataan. Skala ini menggunakan lima angka penilaian yaitu: (1) sangat tidak setuju, (2) tidak setuju, (3) netral, (4) setuju dan (5) sangat setuju.

Variabel ini terdiri atas beberapa indikator, diantaranya:

1. Pemahaman mengenai ketentuan dan tata cara perpajakan
 2. Pemahaman mengenai sistem perpajakan
 3. Pemahaman mengenai fungsi perpajakan.
- ### 2) Sanksi Perpajakan

Sanksi perpajakan memiliki peran penting guna memberikan pelajaran bagi pelanggar pajak agar tidak meremehkan peraturan perpajakan. Sanksi pajak merupakan jaminan bahwa ketentuan peraturan perundang-undangan dengan perpajakan (norma perpajakan) akan dituruti atau ditaati atau dipatuhi atau bisa

dengan kata lain sanksi perpajakan merupakan alat pencegah (*preventif*) agar wajib pajak tidak melanggar norma perpajakan (Mardiasmo, 2011 : 39).

Variabel sanksi perpajakan dalam penelitian ini diukur dengan menggunakan skala likert (*likert scale*) yang mengukur sikap dengan menyatakan setuju dan ketidaksetujuannya terhadap subyek, obyek atau kejadian tertentu. Variabel dalam penelitian ini menggunakan kuesioner dengan menggunakan enam item pernyataan. Skala ini menggunakan lima angka penilaian yaitu: (1) sangat tidak setuju, (2) tidak setuju, (3) netral, (4) setuju dan (5) sangat setuju.

Variabel ini terdiri atas beberapa indikator, diantaranya:

1. Sanksi Pidana
2. Sanksi Administrasi
3. Sanksi pajak tanpa toleransi
4. Pengenaan sanksi tanpa negosiasi

b. Variabel Dependen

Variabel dependen adalah variabel yang dijelaskan atau dipengaruhi oleh variabel independen. Variabel dependen dalam penelitian ini adalah kepatuhan wajib pajak. Kepatuhan wajib pajak adalah wajib pajak bersedia melakukan kewajibannya tanpa adanya paksaan dalam membayar pajak berdasarkan peraturan yang masih berlaku. Kepatuhan wajib pajak dapat dikatakan sebagai kepatuhan dalam persyaratan pelaporan dimana wajib pajak mengajukan, melaporkan dan membayarkan kewajibannya sesuai dengan peraturan yang berlaku (Devos, 2009).

Variabel kepatuhan wajib pajak dalam penelitian ini diukur dengan menggunakan skala likert (*likert scale*) yang mengukur sikap dengan menyatakan setuju dan ketidaksetujuannya terhadap subyek, obyek atau kejadian tertentu. Variabel dalam penelitian ini menggunakan kuesioner dengan menggunakan enam item pernyataan. Skala ini menggunakan lima angka penilaian yaitu: (1) sangat tidak setuju, (2) tidak setuju, (3) netral, (4) setuju dan (5) sangat setuju.

Variabel ini terdiri atas beberapa indikator, diantaranya:

- a) Tepat waktu
 - b) Tidak mempunyai tunggakan pajak
 - c) Tidak pernah dijatuhi hukum karena melakukan tindak pidana dibidang perpajakan.
- c. Variabel Moderasi

Variabel moderasi adalah variabel yang memoderasi hubungan antara variabel independen dengan variabel dependen. Variabel ini dapat memperkuat atau memperlemah hubungan antara variabel keduanya. Variabel moderasi dalam penelitian ini adalah preferensi risiko. Preferensi risiko adalah risiko atau peluang yang akan dipertimbangkan oleh wajib pajak yang menjadi prioritas utama diantara yang lainnya dari berbagai pilihan yang tersedia (Aryobimo, 2012 dalam; Suntono dan Andi, 2015). Adiasa, (2013) dalam menghadapi risiko-risiko yang terjadi setiap wajib pajak harus memiliki suatu keputusan untuk menghadapi suatu risiko. Pada fenomena yang terjadi, terdapat wajib pajak yang cenderung menghadapi risiko yang ada dan terdapat pula menghindari risiko yang muncul dalam perpajakan.

Variabel preferensi risiko dalam penelitian ini diukur dengan menggunakan skala likert (*likert scale*) yang mengukur sikap dengan menyatakan setuju dan ketidaksetujuannya terhadap subyek, obyek atau kejadian tertentu. Variabel dalam penelitian ini menggunakan kuesioner dengan menggunakan enam item pernyataan. Skala ini menggunakan lima angka penilaian yaitu: (1) sangat tidak setuju, (2) tidak setuju, (3) netral, (4) setuju dan (5) sangat setuju.

Variabel ini terdiri atas beberapa indikator Aryobimo dan Cahyonowati (2012), diantaranya:

- a. Risiko keuangan
 - b. Risiko kesehatan
 - c. Risiko social
 - d. Risiko pekerjaan
 - e. Risiko keselamatan
2. Ruang Lingkup Penelitian

Penelitian ini dirancang untuk melihat pengaruh antara variabel independen yaitu, pemahaman perpajakan dan sanksi perpajakan terhadap kepatuhan wajib pajak sebagai variabel dependen dengan preferensi risiko sebagai variabel moderasi. Penelitian ini sendiri dilakukan pada Wajib Pajak yang terdaftar di KPP Pratama Makassar Selatan.

E. Penelitian Terdahulu

**Tabel 1.1
Penelitian Terdahulu**

Nama	Tahun	Judul	Populasi dan Sampel	Metode Penelitian	Hasil Penelitian
Siregar	2017	Pengaruh Kesadaran Wajib Pajak Dan Sanksi Pajak Terhadap Kepatuhan Wajib Pajak Orang Pribadi Pada Kantor Pelayanan Pajak Pratama Batam	Populasi: Kantor Pelayanan Pajak Pratama Batam	Menggunakan deskriptif kuantitatif dengan menggunakan regresi berganda	Kesadaran wajib pajak dan sanksi pajak berpengaruh positif atau signifikan terhadap kepatuhan wajib pajak orang pribadi
Wirawan dan Naniek	2017	Pengaruh Penerapan Kebijakan <i>Tax Amnesty</i> dan sanksi perpajakan Terhadap Kepatuhan Wajib Pajak Orang Pribadi	Populasi : Kepatuhan Wajib Pajak Orang Pribadi	Menggunakan deskriptif kuantitatif dengan menggunakan regresi berganda	Penerapan kebijakan <i>tax amnesty</i> dan sanksi perpajakan berpengaruh positif terhadap kepatuhan WPOP
Sunto dan Andi	2015	Pengaruh Pemahaman Peraturan Pajak Dan Pelayanan Aparat Pajak Terhadap Kepatuhan Wajib Pajak Dengan Preferensi Risiko Sebagai Variabel Moderasi (Studi Kasus Pada Umkm Yang Terdaftar Di Kpp Pratama Demak)	Populasi : Umkm Yang Terdaftar Di Kpp Pratama Demak	Menggunakan deskriptif kuantitatif dengan menggunakan regresi berganda	Pemahaman Peraturan Pajak Dan Pelayanan Aparat Pajak berpengaruh signifikan positif terhadap kepatuhan wajib pajak preferensi risiko berpengaruh positif dan signifikan terhadap hubungan antara Pemahaman Peraturan Pajak dengan Kepatuhan Wajib Pajak UMKM, sebaliknya Preferensi risiko berpengaruh secara negatif dan signifikan terhadap hubungan antara pelayanan aparat pajak dengan kepatuhan wajib pajak UMKM

Ardyanto dan Utaminingsih	2014	Pengaruh Sanksi Pajak dan Pelayanan Aparat Pajak Terhadap Kepatuhan Wajib Pajak dengan Preferensi risiko Sebagai Variabel Moderasi	Populasi : Kepatuhan Wajib Pajak	Menggunakan deskriptif kuantitatif dengan menggunakan regresi berganda	Sanksi Pajak dan pelayanan aparat pajak berpengaruh signifikan positif terhadap kepatuhan wajib pajak. preferensi risiko berpengaruh positif dan signifikan terhadap hubungan antara sanksi pajak dengan kepatuhan wajib pajak dan pelayanan aparat pajak dengan kepatuhan wajib pajak.
---------------------------	------	------------------------------------------------------------------------------------------------------------------------------------	----------------------------------	------------------------------------------------------------------------	-----------------------------------------------------------------------------------------------------------------------------------------------------------------------------------------------------------------------------------------------------------------------------------------

Dengan melihat tabel di atas, maka dapat terlihat persamaan dan perbedaan penelitian ini dengan penelitian terdahulu. Adapun persamaan yang dilakukan oleh peneliti sekarang dengan peneliti terdahulu terletak pada pembahasan dan metode penelitian. Penelitian yang dilakukan oleh Siregar (2017) menemukan bahwa kesadaran wajib pajak dan sanksi pajak berpengaruh positif atau signifikan terhadap kepatuhan wajib pajak orang pribadi. Demikian pula dengan penelitian yang dilakukan oleh Suntono dan Andi (2015) Wirawan dan Naniek (2017) yang berhasil menemukan bahwa pemahaman peraturan pajak dan pelayanan aparat pajak berpengaruh signifikan positif terhadap kepatuhan wajib pajak UMKM. Untuk penelitian yang dilakukan peneliti sendiri bertujuan untuk melihat hal yang sama yang dilakukan oleh kelima penelitian terdahulu. Dimana kesamaan dari beberapa penelitian sebelumnya dengan peneliti yaitu akan menguji pengaruh pemahaman perpajakan dan penerapan sanksi perpajakan terhadap kepatuhan wajib pajak, sedangkan perbedaan penelitian terdahulu

dengan penelitian yang dilakukan sekarang yaitu peneliti akan menguji pengaruh pemahaman perpajakan dan penerapan sanksi perpajakan terhadap kepatuhan wajib pajak dengan preferensi risiko sebagai variabel moderasi, apakah menguatkan atau justru melemahkan pemahaman dan penerapan sanksi perpajakan terhadap kepatuhan wajib pajak.

F. Pengembangan Hipotesis

1. Pengaruh pemahaman perpajakan terhadap kepatuhan wajib pajak

Pemahaman wajib pajak terhadap peraturan perpajakan merupakan cara wajib pajak dalam memenuhi peraturan perpajakan yang telah ada (Hardiningsih, 2011). Pengetahuan pajak yang rendah dapat menyebabkan ketidakpercayaan dan sikap negatif terhadap pajak, sedangkan pengetahuan pajak yang baik berkorelasi dengan sikap positif terhadap pajak. Semakin tinggi tingkat pemahaman wajib pajak terhadap peraturan perpajakan, maka semakin kecil kemungkinan wajib pajak untuk melanggar peraturan tersebut sehingga dapat meningkatkan kepatuhan wajib pajak.

Hasil penelitian yang telah dilakukan Adiasa (2013) dan Suntono dan Andi (2015) yang menemukan bahwa pemahaman peraturan perpajakan berpengaruh positif terhadap kepatuhan wajib pajak. Hasil yang sama dilakukan dalam penelitian Mahaputri dan Naniek (2016) menyatakan bahwa pemahaman peraturan perpajakan berpengaruh secara positif terhadap kepatuhan wajib pajak dimana pemahaman peraturan perpajakan ialah proses dimana wajib pajak mengetahui tentang perpajakan dan mengaplikasikan pengetahuan itu untuk

membayar pajak. Berdasarkan uraian diatas maka dapat disimpulkan hipotesis sebagai berikut:

H₁ : Pemahaman pajak berpengaruh terhadap kepatuhan wajib pajak.

2. Penerapan sanksi perpajakan terhadap kepatuhan wajib pajak

Sanksi perpajakan memiliki peran penting guna memberikan pelajaran bagi pelanggar pajak agar tidak meremehkan peraturan perpajakan. Menurut Zain (2007:35) menyatakan bahwa atas kepercayaan yang diberikan kepada wajib pajak, maka diperlukan tindakan untuk meningkatkan kepatuhan wajib pajak dalam melakukan perpajakannya, tindakan tersebut adalah salah satunya dengan melalui pemberian sanksi kepada wajib pajak yang tidak patuh. Wajib pajak akan patuh jika mereka berfikir adanya sanksi berat akibat tindakan ilegal dalam usahanya menyelundupkan pajak. Penerapan sanksi perpajakan baik administrasi (denda, bunga, kenaikan) dan pidana (kurungan atau penjara) mendorong kepatuhan wajib pajak, namun penerapan sanksi harus konsisten dan berlaku terhadap semua wajib pajak yang tidak memenuhi kewajiban perpajakannya.

Hasil penelitian Siregar (2017) sama dengan hasil penelitian yang dilakukan Ardyanto dan Utaminingsih (2014) yang menemukan bahwa sanksi pajak berpengaruh positif dan signifikan terhadap kepatuhan wajib pajak. Sejalan dengan hasil penelitian sebelumnya, Wirawan dan Naniek (2017) dalam penerapan sanksi pajak terhadap kepatuhan wajib pajak berpengaruh positif karena ketika suatu peraturan tidak dilaksanakan dengan baik atau dilanggar maka

haruslah ada sebuah sanksi yang dapat dikenakan sehingga menimbulkan efek jera. Berdasarkan uraian diatas maka dapat disimpulkan hipotesis sebagai berikut:

H₂ : Penerapan Sanksi Perpajakan berpengaruh terhadap Kepatuhan Wajib Pajak.

3. Pengaruh preferensi risiko dalam memoderasi pemahaman perpajakan terhadap kepatuhan wajib pajak

Fenomena yang terjadi saat ini adalah masih banyaknya wajib pajak yang belum memahami akan peraturan pajak. Masih terdapat wajib pajak yang menunggu ditagih baru membayar pajak, seperti peraturan pajak pada periode lama. Hal ini dapat menurunkan jumlah penerimaan pajak negara serta tingkat kepatuhan wajib pajak. Preferensi resiko adalah resiko apa yang nantinya akan mempengaruhi pemahaman wajib pajak terhadap kepatuhannya dalam membayar pajak. Ketika wajib pajak mengetahui resiko apa yang akan dihadapinya maka mereka yang akan menentukan apakah membayar pajak atau tidak membayar pajak, hal tersebut karena preferensi risiko adalah pemilihan risiko yang akan ditanggung oleh wajib pajak itu sendiri. Wajib pajak senantiasa akan semakin patuh terhadap kewajiban perpajakannya apabila dimoderasi oleh risiko yang ada pada diri wajib pajak tersebut (Kartika dan Suntono, 2015).

Suntono dan Andi (2015) Hubungan antara variabel pemahaman peraturan pajak terhadap variabel kepatuhan wajib pajak dapat dikatakan sangat berpengaruh positif terhadap kepatuhan wajib pajak apabila dapat dimoderasi oleh tingkat preferensi yang tinggi pada wajib pajak dalam menghadapi risiko yang

muncul. Penelitian dengan hasil yang sama juga dilakukan oleh Julianti (2014) mengemukakan bahwa hubungan antara pemahaman wajib pajak tentang peraturan perpajakan terhadap kepatuhan wajib pajak dapat dikatakan baik apabila dimoderasi oleh tingkat preferensi yang tinggi pada wajib pajak dalam menghadapi risiko yang muncul. Berdasarkan uraian diatas maka dapat disimpulkan hipotesis sebagai berikut:

H₃: Preferensi risiko memoderasi pengaruh pemahaman perpajakan terhadap kepatuhan wajib pajak.

4. Pengaruh preferensi risiko dalam memoderasi penerapan sanksi perpajakan terhadap kepatuhan wajib pajak.

Sanksi perpajakan adalah suatu kebijakan yang efektif untuk mencegah ketidak patuhan wajib pajak. Meskipun demikian, masih banyak terdapat wajib pajak yang lalai dengan kewajibannya dalam membayar pajak. Semakin tinggi atau beratnya sanksi, maka akan semakin merugikan wajib pajak. Sanksi perpajakan berpengaruh terhadap tingkat kepatuhan wajib pajak dalam membayar pajak (Ardyanto, 2014). Wajib pajak akan memenuhi kewajiban perpajakannya karena sanksi perpajakan cenderung memberikan banyak kerugian kepada mereka, hal tersebut berarti bahwa sanksi perpajakan berpengaruh positif terhadap kepatuhan wajib pajak. Apabila seorang wajib pajak mempunyai tingkat preferensi risiko yang tinggi maka wajib pajak tersebut cenderung lebih taat dalam membayar pajak (Ardyanto, 2014). Sedangkan apabila seorang wajib pajak memiliki tingkat risiko yang rendah dalam kehidupan wajib pajak itu sendiri maka

wajib pajak tersebut justru cenderung untuk lebih tidak taat dalam membayar pajak. Oleh sebab itu, sanksi perpajakan bisa berpengaruh terhadap tingkat kepatuhan wajib pajak. Semakin tinggi risiko seseorang maka semakin berusaha untuk menghindari sanksi pajak dengan memenuhi kewajibannya dalam membayar pajak.

Julianti (2014), menyatakan bahwa wajib pajak akan mempertimbangkan sanksi yang akan mereka terima ketika mereka tidak patuh dalam kewajiban perpajakannya. Hasil penelitian Ardyanto dan Utaminingsih (2014) menemukan bahwa preferensi risiko berpengaruh positif dan signifikan terhadap hubungan antara sanksi pajak dengan kepatuhan wajib pajak. Berdasarkan uraian diatas maka dapat disimpulkan hipotesis sebagai berikut:

H₄ : Preferensi risiko memoderasi penerapan sanksi perpajakan terhadap kepatuhan wajib pajak.

G. Manfaat Penelitian

Adapun manfaat penelitian ini adalah sebagai berikut:

1. Manfaat Teoretis

Penelitian ini menggunakan teori prospek yang dikemukakan oleh Daniel Kahneman dan Amos Tversky (1979), dalam teori ini dijelaskan bahwa bagaimana seseorang megambil keputusan dalam kondisi yang tidak pasti. Penelitian ini diharapkan dapat bermanfaat untuk menyempurnakan teori prospek, dimana teori ini diperuntukkan agar seseorang menjadi wajib pajak yang patuh, sebagaimana teori prospek ini dapat menjelaskan mengenai preferensi risiko yang

dapat mempengaruhi kepatuhan wajib pajak. Artinya, apabila seorang wajib pajak memiliki risiko yang tinggi maka wajib pajak belum tentu akan tidak membayar kewajiban perpajakannya. Sebagaimana dalam penelitian ini menjelaskan bahwa pemahaman perpajakan dan sanksi perpajakan apakah memiliki pengaruh dalam kepatuhan wajib pajak dimoderasi dengan preferensi risiko

2. Manfaat Praktis

Penelitian ini diharapkan dapat bermanfaat bagi (1)masyarakat, sebagai bahan masukan untuk meningkatkan kesadaran masyarakat mengenai pentingnya membayar pajak, masyarakat harus mengetahui bahwa pajak yang dibayarkan langsung masuk ke kas negara dan dipergunakan negara untuk kepentingan umum, pembangunan, dan biaya penyelenggaraan negara. Selain itu, masyarakat juga perlu diberi kewenangan untuk mengawasi pajak yang telah dibayarkan, apakah telah disalurkan dengan benar atau tidak. Jika terjadi penyimpangan, maka harus dilaporkan kepada pihak yang berwenang; (2)Badan usaha, membantu para pengusaha untuk memahami dan sadar akan pentingnya membayar pajak yang juga berpengaruh untuk kepentingan usahanya; dan (3)Kantor pelayanan pajak, diharapkan dapat terus melakukan sosialisasi kepada wajib pajak untuk meningkatkan pengetahuan dan pemahaman pajak terutama kesadaran wajib pajak mengenai fungsi pajak. Dengan adanya pemahaman pajak dan sanksi perpajakan ini diharapkan dapat meningkatkan kepatuhan wajib pajak.

BAB II

TINJAUAN TEORETIS

A. Teori Prospek

Menurut Daniel Kahneman dan Amos Tversky (1979), dalam teori ini dijelaskan bahwa bagaimana seseorang mengambil keputusan dalam kondisi yang tidak pasti. Teori prospek menunjukkan bahwa seseorang yang memiliki kecenderungan irasional untuk lebih enggan mempertaruhkan keuntungan daripada kerugian. Apabila seseorang berada dalam posisi untung maka orang cenderung untuk menghindari risiko (*risk aversion*), sedangkan apabila seseorang dalam posisi rugi maka orang akan cenderung untuk berani menghadapi risiko (*risk seeking*). Dalam penelitian ini, teori prospek dapat menjelaskan mengenai preferensi risiko dapat mempengaruhi kepatuhan wajib pajak. Artinya, apabila seorang wajib pajak memiliki risiko yang tinggi maka wajib pajak belum tentu akan tidak membayar kewajiban perpajakannya.

B. Teori Kepatuhan

Menurut H.C Kelman dalam (Anggraeni, 2011), menjelaskan bahwa kepatuhan diartikan sebagai suatu yang didasarkan pada harapan akan suatu imbalan dan usaha untuk menghindari dari hukuman. Hukuman tersebut berupa sanksi karena ketidakpatuhan. Dengan demikian, teori kepatuhan ini dapat menjadi tolak ukur dalam bidang perpajakan. Tolak ukur ini dapat digunakan terutama dalam hal pelaporan dan penerimaan pajak. Dengan adanya sanksi bila wajib pajak melanggar kepatuhan, maka akan dikenakan sanksi yang dapat

membuat wajib pajak berubah untuk menaati peraturan. Pandangan Islam mengenai ketaatan kepada perintah Allah juga dijelaskan dalam Q.S At-Tagabun/64: 12

وَاطِيعُوا اللَّهَ وَاطِيعُوا الرَّسُولَ فَإِنْ تَوَلَّيْتُمْ فَإِنَّمَا عَلَىٰ رَسُولِنَا الْبَلْغُ الْمُبِينُ

Terjemahannya: “Dan taatlah kepada Allah dan taatlah kepada rasul, jika kamu berpaling, maka sesungguhnya kewajiban rasul kami hanyalah menyampaikan (amanah Allah) dengan terang” (Kementerian Agama RI. Al-Qur’an dan Terjemahannya, 64: 12)

Jenis ketaatan seperti yang disebutkan di atas akan lebih sempurna jika diiringi dengan ketaatan dan kepatuhan kepada ulil amri atau pemimpin. Ketaatan tersebut artinya harus selalu taat dan patuh terhadap peraturan yang telah ditetapkan bersama. Hal ini dapat dilakukan selama peraturan itu masih dalam nilai-nilai kemanusiaan dan tidak menyimpang dari aturan agama Islam. Dalam sebuah hadis, Nabi Muhammad saw bersabda yang artinya:

“Seorang Muslim wajib patuh dan setia terhadap pemimpinnya, dalam hal yang disukai maupun tidak disukai, kecuali dia diperintah untuk melakukan maksiat, dia tidak boleh patuh dan taat kepadanya” (H.R. Muslim).

Menurut Deviano dan Rahayu (2006:110) mengatakan bahwa kepatuhan perpajakan dapat didefinisikan sebagai suatu keadaan dimana wajib pajak memenuhi semua kewajiban perpajakan dan melaksanakan hak perpajakan ada terdapat dua macam kepatuhan yaitu kepatuhan formal dan kepatuhan material:

1. Kepatuhan formal adalah suatu keadaan dimana wajib pajak memenuhi kewajiban secara formal sesuai dengan ketentuan dalam undang-undang perpajakan.

2. Kepatuhan material adalah suatu keadaan dimana wajib pajak secara substantif atau hakikatnya memenuhi semua ketentuan material perpajakan. Kepatuhan material dapat juga meliputi kepatuhan formal.

Permasalahan kepatuhan pajak merupakan hal yang klasik dalam perpajakan. Berbagai teori kepatuhan pajak yang dikemukakan beberapa ahli menjelaskan tentang definisi serta faktor-faktor yang mempengaruhi kepatuhan pajak. Pendekatan sederhana dari kepatuhan pajak berpendapat bahwa ketika orang-orang memutuskan apakah membayar pajak mereka, mereka akan memperhitungkan besarnya pajak tersebut dan sanksi legal yang diterima dari ketidakpatuhan. Jackson dan Miliron (1986); dalam Palil dan Mustapha (2011) mendefinisikan kepatuhan pajak sebagai melaporkan seluruh pendapatan dan membayar seluruh pajak berdasarkan hukum, peraturan dan keputusan pengadilan.

James dan Alley (1999); dalam Jotopurnomo dan Mangoting (2013) mengemukakan kepatuhan wajib pajak menyangkut sejauh mana wajib pajak memenuhi kewajiban perpajakannya sesuai dengan aturan perpajakan yang berlaku. Dengan demikian tingkat kepatuhan wajib pajak dapat diukur dengan *Tax Gap* yaitu perbedaan antara apa yang tersurat dalam peraturan perpajakan dengan apa yang dilaksanakan oleh wajib pajak. *Tax gap* dapat pula diartikan sebagai perbedaan antara seberapa besar pajak yang dapat dikumpulkan dengan besar pajak yang seharusnya terkumpul. Sarker (2003) mendefinisikan kepatuhan wajib pajak sebagai suatu tingkatan dimana seorang wajib pajak memenuhi atau tidak peraturan perpajakan di negaranya. Internal Revenue Service (Brown dan

Mazur, 2003) mengelompokkan kepatuhan wajib pajak terdiri dari 3 tipe kepatuhan : (1) kepatuhan penyerahan SPT (*filing compliance*), (2) kepatuhan pembayaran (*payment compliance*), dan (3) kepatuhan pelaporan (*reporting compliance*). Ketiga tipe kepatuhan tersebut bila di ukur secara bersama-sama akan memberikan gambaran yang komprehensif tentang kepatuhan wajib pajak.

Dalam ayat Al-quran juga dijelaskan tentang bagaimana orang yang beriman seharusnya taat pada pemimpin yakni dalam surah An-nisa/4: 59

يَا أَيُّهَا الَّذِينَ آمَنُوا أَطِيعُوا اللَّهَ وَأَطِيعُوا الرَّسُولَ وَأُولِي الْأَمْرِ مِنْكُمْ ۗ
وَهُ إِلَى اللَّهِ وَالرَّسُولِ إِنْ كُنْتُمْ تُؤْمِنُونَ بِاللَّهِ وَالْيَوْمِ
الْآخِرِ ۗ ذَلِكَ خَيْرٌ وَأَحْسَنُ تَأْوِيلًا

Terjemahannya: Wahai orang-orang yang beriman! Taatilah Allah dan taatilah Rasul (Muhammad), dan Ulil Amri (pemegang kekuasaan) di antara kamu. Kemudian, jika kamu berbeda pendapat tentang sesuatu, maka kembalikanlah kepada Allah (Al-Qur'an) dan Rasul (sunnahnya), jika kamu beriman kepada Allah dan hari kemudian. Yang demikian itu lebih utama (bagimu) dan lebih baik akibatnya. (Kementerian Agama RI. Al-Qur'an dan Terjemahannya, 4: 59)

Rasulullah Saw juga bersabda yang artinya:

“Kamu wajib patuh dan setia, samada dalam keadaan susah atau senang, suka atau duka dan walaupun merugikan kepentinganmu” (HR.Muslim no.1836) (Yaminn,2013).

Dari hadis diatas juga dapat diketahui bahwa seorang muslim wajib patuh dan taat kepada aturan yang telah ditetapkan oleh para ulil amri atau pemimpin meskipun terkadang hal itu tidak sesuai dengan keinginan pribadi. Dalam hal ini, aturan tersebut masih dalam batas wajar dan tidak menyimpang dari ajaran agama islam.

C. *Pemahaman Perpajakan*

Pengetahuan merupakan salah satu ciri individu yang berpengaruh terhadap prestasi seorang pakar atau ahli dalam membuat keputusan (Bouwman dan Bradley, 1997: 103). Selain itu, Harahap (2004; 51) mengungkapkan bahwa pemahaman wajib pajak terhadap perpajakan mempengaruhi kepatuhan wajib pajak akan kewajiban perpajakannya. Semakin tinggi tingkat pemahaman wajib pajak terhadap peraturan perpajakan, maka semakin kecil kemungkinan wajib pajak untuk melanggar peraturan tersebut sehingga dapat meningkatkan kepatuhan wajib pajak.

Gardina dan Hariyanto (2006) dalam; Hardiningsih dan Nila(2011) menemukan bahwa rendahnya kepatuhan wajib pajak disebabkan oleh pemahaman atau pengetahuan wajib pajak serta persepsi tentang pajak dan petugas pajak yang masih rendah. Sebagian wajib pajak memperoleh pengetahuan pajak dari petugas pajak, selain itu ada yang memperoleh dari media informasi, konsultan pajak, seminar dan pelatihan pajak. Selain itu, faktor pemahaman sangat penting dalam membantu wajib pajak melaksanakan tingkat kepatuhan wajib pajak khususnya pemahaman dasar tentang perpajakan (Noormala, 2008 dalam; Mahaputri dan Naniek, 2016).

D. *Sanksi Perpajakan*

Sanksi pajak merupakan jaminan bahwa ketentuan peraturan perundang-undangan dengan perpajakan (norma perpajakan) akan dituruti atau ditaati atau dipatuhi atau bisa dengan kata lain sanksi perpajakan merupakan alat pencegah

(*preventif*) agar wajib pajak tidak melanggar norma perpajakan (Mardiasmo, 2011 : 39). Fisher et al (1992) dalam; Wirawan dan Naniek (2017) mengatakan bahwa persepsi wajib pajak mengenai sanksi perpajakan adalah faktor penting dalam menentukan kepatuhan wajib pajak dalam membayarkan pajaknya. Undang-Undang dan peraturan secara garis besar berisikan hak dan kewajiban, tindakan yang diperkenankan dan tidak diperkenankan oleh masyarakat. Agar Undang-undang dan peraturan tersebut dipatuhi, maka harus ada sanksi bagi pelanggarnya, demikian halnya untuk hukum pajak. Wajib pajak akan mematuhi pembayaran pajak apabila memandang sanksi denda akan lebih banyak merugikannya. Semakin banyak sisa tunggakan pajak yang harus dibayar wajib pajak, maka semakin berat bagi wajib pajak untuk melunasinya. Pelanggaran terhadap kewajiban perpajakan yang dilakukan oleh wajib pajak sepanjang menyangkut pelanggaran ketentuan administrasi perpajakan akan dikenakan sanksi administrasi. Sedangkan pelanggaran yang menyangkut pelanggaran yang menimbulkan kerugian pada Pendapatan Negara, dikenakan sanksi pidana (Mardiasmo, 2011).

Sanksi perpajakan memiliki peran penting guna memberikan pelajaran bagi pelanggar pajak agar tidak meremehkan peraturan perpajakan. Petugas kepolisian tidak tegas untuk menindak langsung para wajib pajak yang tidak membayar pajak karena tidak dibarengi dengan sanksi perpajakan menyebabkan masyarakat menganggap remeh kewajibannya. Pengetahuan Pajak yaitu langkah pendewasaan pemikiran seorang wajib pajak melalui upaya pengajaran dan pelatihan (Pancawati dan Nila, 2011). Melalui pendidikan formal dan non formal

dapat meningkatkan pengetahuan wajib pajak, karena pengetahuan perpajakan merupakan hal yang paling mendasar harus dimiliki wajib pajak.

E. Kepatuhan Wajib Pajak

Kepatuhan wajib pajak dapat dikatakan sebagai kepatuhan dalam persyaratan pelaporan dimana wajib pajak mengajukan, melaporkan dan membayarkan kewajibannya sesuai dengan peraturan yang berlaku (Devos, 2009). Kepatuhan wajib pajak untuk memenuhi kewajiban perpajakannya perlu ditingkatkan demi terciptanya target pajak yang diinginkan (Doran, 2009). Upaya untuk meningkatkan penerimaan pajak, dihadapkan pada kondisi yang masih belum optimalnya sistem perpajakan dijalankan. Dalam sistem *self assessment* yang berlaku saat ini posisi wajib pajak sangat penting karena wajib pajak diwajibkan untuk melaksanakan kewajiban pajaknya secara mandiri. Kewajiban penghitungan pajak, pembayaran pajak, dan pelaporan pajak dilaksanakan sendiri oleh wajib pajak dengan demikian seorang wajib pajak dituntut untuk mengerti dan memahami tidak saja peraturan perpajakan, tetapi juga aspek administrasi dan prosedur perpajakan. Pemenuhan kewajiban ini tidaklah mudah dilakukan wajib pajak. Berjalannya sistem ini banyak bergantung pada adanya aturan yang jelas, adil, dan transparan, demikian pula prosedur administrasi sederhana dan tidak berbelit-belit.

Pengertian kepatuhan pajak dapat didefinisikan menjadi dua macam, yaitu pengertian secara sederhana dan secara komprehensif. Pengertian kepatuhan secara sederhana adalah sekedar menyangkut sejauh mana Wajib Pajak memenuhi

kewajiban perpajakannya sesuai ketentuan yang berlaku. Sedangkan pengertian kepatuhan yang lebih komprehensif adalah bagaimana sikap pembayar pajak yang memiliki rasa tanggung jawab sebagai warga negara bukan hanya sekedar takut akan sanksi dari hukum pajak yang berlaku (Simanjuntak dan Imam, 2012). Pada sistem *self assessment* kepatuhan pajak sangat dipengaruhi oleh faktor perilaku individu dalam mematuhi peraturan perpajakan. Hal ini dapat dilihat dari perilaku wajib pajak dalam mendaftarkan diri, menghitung, membayar dan melaporkan pajak, baik SPT masa maupun SPT tahunan.

Masalah Jumlah wajib pajak dari tahun ketahun semakin meningkat, tetapi belum diikuti dengan besarnya tingkat kepatuhan wajib pajak dalam melaporkan kewajiban pajaknya (Sulufiyah, 2015). Keengganan ini mungkin disebabkan oleh tingkat pengetahuan wajib pajak akan peraturan perpajakan yang masih sangat kurang. Masalah ini membuat pemerintah mempunyai tugas ekstra untuk mencari solusinya, karena tingkat kepatuhan wajib pajak memegang peran penting dalam realisasi penerimaan pajak. Sebagaimana firman Allah SWT dalam Al-Qur'an Surat At-Taubah Ayat 29:

قَاتِلُوا الَّذِينَ لَا يُؤْمِنُونَ بِاللَّهِ وَلَا بِالْيَوْمِ الْآخِرِ وَلَا يُحَرِّمُونَ مَا حَرَّمَ اللَّهُ
وَرَسُولُهُ وَلَا يَدِينُونَ دِينَ الْحَقِّ مِنَ الَّذِينَ أُوتُوا الْكِتَابَ حَتَّى يُعْطُوا الْجِزْيَةَ عَن
يَدٍ وَهُمْ صَاغِرُونَ ٢٩

Terjemahannya: "Perangilah orang-orang yang tidak beriman kepada Allah dan tidak (pula) kepada hari Kemudian, dan mereka tidak mengharamkan apa yang diharamkan oleh Allah dan RasulNya dan tidak beragama dengan agama yang benar (agama Allah), (yaitu orang-orang) yang diberikan Al-Kitab kepada mereka, sampai mereka membayar jizyah (pajak) dengan patuh sedang mereka dalam keadaan tunduk." (Kementerian Agama RI. Al-Qur'an dan Terjemahannya: QS. At-Taubah : 29).

Dalam ayat diatas telah mengatakan, bahwa pajak dipungut sebagai wujud kewajiban semata-mata yang harus dilaksanakan rakyat secara patuh untuk menghimpun dana bagi pemerintah panjajah. Pada masa kini, pemungutan pajak berlandaskan undang-undang Dasar 1945 dan Pancasila. Pemungutan pajak dilakukan dari rakyat, oleh rakyat, dan untuk rakyat, yang menunjukkan bahwa sistem dan mekanismenya menjadi ciri tersendiri dalam sistem perpajakan Indonesia. Allah SWT. telah mensareatkan zakat mewajibkan dan menjadikan salah satu cara mendekatkan diri kepada-Nya. Ini merupakan suatu perintah yang harus dilaksanakan. Sebagai mana Firman Allah SWT. Dalam Al-Qur'an Surat Al-Baqarah Ayat 277 :

إِنَّ الَّذِينَ ءَامَنُوا وَعَمِلُوا الصَّالِحَاتِ وَأَقَامُوا الصَّلَاةَ وَءَاتُوا الزَّكَاةَ لَهُمْ أَجْرُهُمْ عِنْدَ رَبِّهِمْ وَلَا خَوْفٌ عَلَيْهِمْ وَلَا هُمْ يَحْزَنُونَ ۚ ۲۷۷

Terjemahannya: "Sesungguhnya orang-orang yang beriman, mengerjakan amal saleh, mendirikan shalat dan menunaikan zakat, mereka mendapat pahala di sisi Tuhannya. tidak ada kekhawatiran terhadap mereka dan tidak (pula) mereka bersedih hati". ((Kementerian Agama RI. Al-Qur'an dan Terjemahannya: QS. Al-Baqarah : 277).

Menunaikan zakat adalah wajib bagi umat islam yang mampu. Maksudnya ialah mengeluarkan sebagian dari harta merupakan bagian mutlak dari ibadah yang diperintahkan oleh Allah SWT. kepada Rasulullah SAW. Beserta umat islam pada tahun kedua setelah hijrah. Maka oleh karena itu, pentingnya wajib melaksanakan zakat bagi warga negara yang beragama islam. Dan hal ini dikaitkan dengan pajak yang berlangsung di negara Indonesia yang notabennya beragama islam. Oleh sebab itu, sebagai warga negara kita diwajibkan untuk membayar pajak dan patuh guna untuk keperluan orang banyak. Meskipun dalam

al-Qur'an melarang praktik pajak, tapi sebagai seorang muslim kita diwajibkan untuk menaati pemimpin selama perintah dari pemimpin tersebut adalah bukan kemaksiatan, maka kita wajib menaatinya. Rasulullah saw juga berwasiat kepada kaum muslimin agar selalu taat kepada Allah SWT dan Rasulullah kemudian berpesan agar menaati pemimpinnya.

F. *Preferensi Risiko*

Preferensi risiko adalah risiko atau peluang yang akan dipertimbangkan oleh wajib pajak yang menjadi prioritas utama diantara yang lainnya dari berbagai pilihan yang tersedia (Aryobimo, 2012 dalam; Suntono dan Andi, 2015). Torgler (2007) menyampaikan bahwa keputusan wajib pajak individu dapat dipengaruhi oleh sikap mereka terhadap risiko. Preferensi risiko seseorang merupakan salah satu komponen dari beberapa teori yang berhubungan dengan pengambilan keputusan termasuk kepatuhan pajak. Dalam teori prospek menerangkan bahwa ketika wajib pajak mempunyai tingkat risiko yang tinggi maka akan dapat mempengaruhi kepatuhan wajib pajak. Oleh karena itu, ketika kepatuhan pajak memiliki hubungan yang kuat dengan preferensi risiko maka tingkat kepatuhan wajib pajak akan rendah artinya wajib pajak yang memiliki berbagai risiko yang tinggi akan dapat menurunkan tingkat kepatuhan wajib pajak.

Peningkatan kepatuhan wajib pajak juga dapat dipengaruhi oleh preferensi wajib pajak akan risiko-risiko yang terjadi pada setiap wajib pajak. Risiko-risiko yang terdapat pada wajib pajak dalam kaitannya untuk peningkatan kepatuhan wajib pajak antara lain adalah, risiko keuangan, risiko kesehatan, risiko sosial, risiko pekerjaan dan risiko keselamatan. Adiasa, (2013) Dalam menghadapi

risiko-*risiko* yang terjadi setiap wajib pajak harus memiliki suatu keputusan untuk menghadapi suatu risiko. Pada fenomena yang terjadi, terdapat wajib pajak yang cenderung menghadapi risiko yang ada dan terdapat pula menghindari risiko yang muncul dalam perpajakan. Hal ini dapat berpengaruh terhadap seorang wajib pajak dalam meningkatkan kepatuhan wajib pajak. Tindakan untuk mengambil keputusan dalam menghadapi risiko yang muncul ataupun menghindari risiko yang dapat terjadi pada wajib pajak dinamakan sebagai preferensi risiko. Akan tetapi tidak sedikit wajib pajak yang mengabaikan hal tersebut sehingga kepatuhan mereka sebagai wajib pajak tidak berjalan maksimal.

G. Rerangka Pikir

Kepatuhan wajib pajak identik dengan kesediaan seorang wajib pajak dalam memenuhi peraturan perpajakannya. Menurut Marcus (2005): "Kepatuhan Wajib Pajak dapat diidentifikasi dari kepatuhan Wajib Pajak dalam mendaftarkan diri, kepatuhan untuk menyetorkan kembali Surat Pemberitahuan (SPT), kepatuhan dalam penghitungan dan pembayaran pajak terutang, dan kepatuhan dalam pembayaran tunggakan". Wajib pajak yang memenuhi kepatuhan material adalah wajib pajak yang mengisi dengan jujur, lengkap, dan benar Surat Pemberitahuan (SPT) sesuai ketentuan dan menyampaikannya ke KPP sebelum batas waktu berakhir. Untuk mengetahui penyebab terjadinya kepatuhan wajib pajak melibatkan beberapa variabel untuk menemukan masalah tersebut. Adapun Rerangka pikir penelitian ini sebagai berikut:

Gambar 2.1
Rerangka Pikir

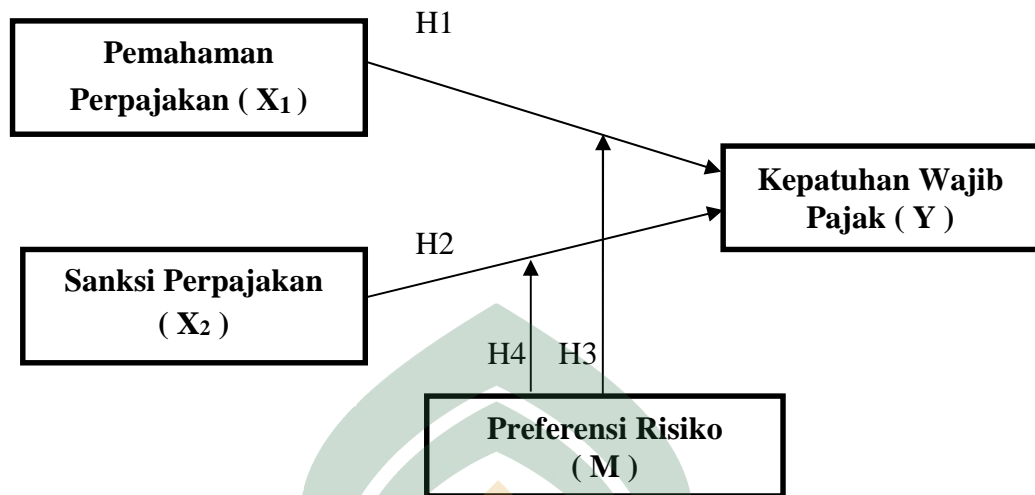

BAB III

METODE PENELITIAN

A. Jenis dan Lokasi Penelitian

1. Jenis Penelitian

Jenis penelitian yang digunakan pada penelitian ini adalah penelitian kuantitatif yang menggunakan angka-angka dengan perhitungan statistik. Penelitian kuantitatif dapat diartikan sebagai metode penelitian yang digunakan untuk meneliti populasi atau sampel tertentu. Adapun pendekatan penelitian yang digunakan dalam penelitian ini adalah penelitian deskriptif. Penelitian deskriptif merupakan penelitian terhadap masalah-masalah berupa fakta-fakta saat ini dari suatu populasi. Penelitian ini untuk memberikan gambaran umum permasalahan yang jelas mengenai fakta yang diteliti. Tujuan Penelitian ini untuk menguji hipotesis dengan menentukan hubungan sebab akibat antara variabel independen dan variabel dependen (Witono, 2008) atau dengan menjawab pertanyaan yang berkaitan dengan status dari subjek yang diteliti.

2. Lokasi Penelitian

Penelitian ini dilakukan dengan mengambil lokasi pada Kantor Pelayanan Pajak Pratama Makassar Selatan. Penelitian ini dilakukan untuk wajib pajak orang pribadi yang terdaftar pada Kantor Pelayanan Pajak Pratama Makassar Selatan yang terletak di jalan Urip Sumoharjo KM. 4, Gedung Keuangan Negara 1 Panakkukang, Makassar.

B. Populasi dan Sampel

1. Populasi

Populasi adalah sekelompok orang dengan kejadian atau segala sesuatu yang mempunyai karakteristik tertentu Indriantoro dan Supomo (2013:115). Adapun populasi dalam penelitian ini adalah seluruh Wajib Pajak yang terdaftar di Kantor Pelayanan Pajak Pratama Makassar Selatan.

2. Sampel

Sampel merupakan bagian dari populasi yang menjadi wakil dari populasi tersebut. Dalam penelitian ini sampel ditentukan dengan metode *purposive sampling* yaitu sampel dipilih berdasarkan karakteristik dengan kriteria sampel yang ditentukan agar diperoleh sampel yang representatif. Kriteria responden dalam penelitian ini adalah Wajib Pajak yang telah melaporkan SPT Tahunan di Kantor Pelayanan Pajak Pratama Makassar Selatan.

C. Jenis dan Sumber Data

1. Jenis Data

Jenis data yang digunakan dalam penelitian ini adalah jenis data primer (*primary data*) yaitu data yang dikumpulkan sendiri oleh perorangan/suatu organisasi secara langsung dari objek yang diteliti (Siregar, 2013:37). Data primer dapat diperoleh secara langsung dari sumber aslinya dan tanpa melalui perantara, data primer juga biasanya juga diperoleh dengan survei lapangan yang menggunakan semua metode pengumpulan data.

2. Sumber Data

Sumber data dari penelitian ini adalah hasil dari jawaban responden atas kuesioner yang sudah disebarakan yang berisi pertanyaan-pertanyaan tentang pemahaman perpajakan, sanksi perpajakan, kepatuhan wajib pajak dan preferensi risiko kepada wajib pajak yang terdaftar di Kantor Pelayanan Pajak Pratama Makassar Selatan.

D. Metode Pengumpulan Data

Metode pengumpulan data pada penelitian ini ada dua cara yaitu studi kepustakaan dan studi lapangan. Studi kepustakaan yaitu pengumpulan data dengan mengambil data terkait penelitian melalui internet, jurnal-jurnal publikasi, serta buku-buku penunjang lainnya yang berkaitan dengan judul penelitian yang di bahas. Sementara studi lapangan yaitu pengumpulan data dengan menggunakan kuesioner, yaitu fakta yang diungkap merupakan fakta aktual yaitu data yang diperoleh dari kuesioner yang berbentuk daftar pertanyaan atau pernyataan tertulis yang telah dirumuskan sebelumnya yang akan dijawab oleh responden, dimana sudah disediakan alternatif jawaban dari pertanyaan atau pernyataan yang telah disediakan sehingga responden tinggal memilih. Kuesioner adalah pengumpulan data yang dilakukan dengan cara memberikan seperangkat daftar pertanyaan atau pernyataan tertulis kepada responden untuk di berikan jawaban berkaitan dengan penelitian ini (Trisnawati dan Sudirman, 2015). Untuk memperoleh data yang lebih akurat kuesioner dibagikan secara langsung kepada responden, yaitu dengan

mendatangi responden yang terdaftar di Kantor Pelayanan Pajak Pratama Makassar Selatan.

Adapun instrumen yang digunakan dalam penelitian ini adalah dengan menggunakan angket atau kuisioner. Adapun kuesioner untuk mengukur variable Pemahaman Perpajakan (X_1), Sanksi Perpajakan (X_2), Preferensi Risiko (M), dan Kepatuhan wajib pajak (Y). Untuk mengukur pendapat responden digunakan 5 skala likert lima angka yaitu mulai angka 5 untuk pendapat sangat setuju (SS) dan angka 1 untuk sangat tidak setuju (STS). Perinciannya adalah sebagai berikut:

Angka 1 = Sangat Tidak Setuju (STS)

Angka 2 = Tidak Setuju (TS)

Angka 3 = Netral (N)

Angka 4 = Setuju (S)

Angka 5 = Sangat Setuju (SS)

E. Metode Analisis Data

Analisis data digunakan untuk menyederhanakan data agar lebih mudah diinterpretasikan yang diolah dengan menggunakan rumus atau aturan-aturan yang ada sesuai pendekatan penelitian. Tujuan analisis data adalah mendapatkan informasi yang relevan yang terkandung di dalam data tersebut dan menggunakan hasilnya untuk memecahkan suatu masalah. Analisis data adalah suatu kegiatan yang dilakukan untuk memproses dan menganalisis data yang telah terkumpul. Dalam penelitian ini, peneliti menggunakan analisis kuantitatif. Analisis kuantitatif merupakan suatu bentuk analisis yang diperuntukkan bagi data yang

besar yang dikelompokkan ke dalam kategori-kategori yang berwujud angka-angka. Pada penelitian ini fakta yang diungkap merupakan fakta aktual yaitu data yang diperoleh dari kuesioner yang berbentuk daftar pertanyaan tertulis yang telah dirumuskan sebelumnya yang akan responden jawab, dimana sudah disediakan alternative jawaban dan pertanyaan yang telah disediakan sehingga responden tinggal memilih. Metode analisis data menggunakan statistik deskriptif, uji kualitas data, uji asumsi klasik dan uji hipotesis dengan bantuan komputer melalui program IBM SPSS 21 *for windows*.

1. Analisis Data Deskriptif

Analisis statistik deskriptif digunakan untuk memberikan gambaran mengenai variabel yang diteliti. Uji statistik deskriptif mencakup nilai rata-rata (mean), nilai minimum, nilai maksimum, dan nilai standar deviasi dari data penelitian. Statistik deskriptif ini digunakan untuk memberikan gambaran mengenai demografi responden penelitian dan deskripsi setiap pernyataan kuesioner. Data tersebut antara lain: usia, latar belakang pendidikan, jenis wajib pajak, jenis kelamin, dan data mengenai deskripsi dari setiap pernyataan kuesioner.

2. Uji Kualitas Data

a. Uji Validitas Data

Uji validitas dimaksudkan untuk mengukur kualitas kuisioner yang digunakan sebagai instrumen penelitian sehingga dapat dikatakan instrumen tersebut valid. Suatu kuesioner dikatakan valid jika pernyataan pada kuesioner

mampu mengungkapkan sesuatu yang akan diukur oleh kuesioner tersebut (Ghozali, 2013). Kriteria pengujian validitas adalah sebagai berikut :

- 1) Jika r hitung positif dan r hitung $>$ r tabel maka butir pernyataan tersebut adalah valid.
- 2) Jika r hitung negatif dan r hitung $<$ r tabel maka butir pernyataan tersebut adalah tidak valid.

b. Uji Reliabilitas

Uji reliabilitas digunakan untuk mengukur indikator variabel atau konstruk dari suatu kuesioner. Suatu kuesioner reliabel atau handal jika jawaban terhadap pernyataan adalah konsisten atau stabil dari waktu ke waktu (Ghozali, 2013). Pengujian reliabilitas yang digunakan adalah *one shot* atau pengukuran sekali saja. Disini pengukurannya hanya sekali dan kemudian hasilnya dibandingkan dengan pertanyaan lain atau mengukur korelasi antara jawaban pertanyaan. SPSS memberikan fasilitas untuk mengukur reliabilitas dengan uji statistik *Cronbach Alpha*. Suatu konstruk atau variabel dikatakan reliabel jika memberikan *Cronbach Alpha* >0.60 atau lebih besar daripada 0.60 .

3. Uji Asumsi Klasik

Setelah mendapatkan model regresi, maka interpretasi terhadap hasil yang diperoleh tidak bisa langsung dilakukan. Hal ini disebabkan karena model regresi harus diuji terlebih dahulu apakah sudah memenuhi asumsi klasik. Uji asumsi klasik mencakup hal sebagai berikut:

a. Uji Normalitas

Pengujian ini bertujuan untuk menguji apakah dalam model regresi, variable pengganggu atau residual memiliki distribusi secara normal. Uji normalitas mengasumsikan bahwa nilai residual mengikuti distribusi normal, kalau asumsi ini dilanggar maka uji statistik menjadi tidak valid. Salah satu cara untuk mendeteksi apakah residual berdistribusi normal atau tidak yaitu dengan analisis grafik. Analisis grafik dapat dilakukan dengan:

- i. Melihat grafik histogram yang membandingkan antara data observasi dengan distribusi yang mendekati distribusi normal, dan
- ii. *Normal probability plot* yang membandingkan distribusi kumulatif dari distribusi normal. Distribusi normal akan membentuk garis lurus diagonal, dan plotting data residual akan dibandingkan dengan garis diagonal. Jika distribusi data residual normal. Maka garis yang menggambarkan data sesungguhnya akan mengikuti garis diagonalnya (Ghozali, 2013).

Cara lain adalah dengan uji statistik *one-simple kolmogorov-smirnov*.

Dasar pengambilan keputusan dari *one- simple kolmogorov-smirnov* adalah:

1. Jika hasil *one-simple kolmogorov-smirnov* di atas tingkat signifikansi 0,05 menunjukkan pola distribusi normal, maka model regresi tersebut memenuhi asumsi normalitas.
2. Jika hasil *one-simple kolmogorov-smirnov* di bawah tingkat signifikansi 0,05 tidak menunjukkan pola distribusi normal, maka model regresi tersebut tidak memenuhi asumsi normalitas (Ghozali, 2013).

b. Uji Multikolinearitas

Uji multikolonieritas bertujuan untuk menguji apakah model regresi ditemukan adanya korelasi antar variabel bebas (*independent*). Model regresi yang baik seharusnya tidak terjadi korelasi di antara variabel independen. Jika variabel independen saling berkorelasi, maka variabel-variabel ini tidak ortogonal. Variabel ortogonal adalah variabel independen yang nilai korelasi antar sesama variabel independen sama dengan nol. Salah satu cara mengetahui ada tidaknya multikolinearitas pada suatu model regresi adalah dengan melihat nilai tolerance dan VIF (*Variance Inflation Factor*).

- 1) Jika nilai *tolerance* $> 0,10$ dan *VIF* < 10 , maka dapat diartikan bahwa tidak terdapat multikolonieritas pada penelitian tersebut.
- 2) Jika nilai *tolerance* $< 0,10$ dan *VIF* > 10 , maka terjadi gangguan multikolonieritas pada penelitian tersebut (Ghozali, 2013).

c. Uji Heteroskedastisitas

Uji heteroskedastisitas bertujuan untuk menguji apakah dalam suatu model regresi terjadi ketidaksamaan variance dari residual pada satu pengamatan kepengamatan yang lain. Jika variance dari residual satu pengamatan kepengamatan yang lain tetap, maka disebut homoskedastisitas dan jika berbeda disebut heteroskedastisitas. Model regresi yang baik adalah yang homoskedastisitas atau tidak terjadi heteroskedastisitas. Untuk menguji heteroskedastisitas dengan melihat Grafik Plot antara nilai prediksi variabel terikat (*dependen*) yaitu ZPRED dengan residualnya SRESID. Deteksi ada tidaknya heteroskedastisitas dapat dilakukan dengan melihat ada tidaknya pola

tertentu pada grafik scatterplot antara SRESID dan ZPRED di mana sumbu Y adalah Y yang telah diprediksi, dan sumbu X adalah residual (Ghozali, 2013). Cara lain yang dapat digunakan untuk uji heteroskedastisitas adalah dengan uji *glejser*. Uji ini dilakukan dengan meregresikan nilai absolut residual terhadap variabel dependen (Gujaranti, 2003 dalam Ghozali, 2013). Jika tingkat signifikannya di atas 0,005 maka model regresi tidak mengandung adanya heteroskedastisitas.

d. Uji Autokorelasi

Uji Autokorelasi adalah terjadi korelasi antara observasi ke-I dengan observasi $i-1$. Cara perhitungan secara manual perihal asumsi autokorelasi bukanlah dihitung pada semua variabel, melainkan cukup residunya saja. Untuk mendeteksi autokorelasi dapat dideteksi dengan menggunakan beberapa analisis seperti salah satunya dengan uji Durbin Watson. Uji Durbin Watson dilakukan dengan asumsi atau syarat model regresi harus menyertakan konstanta, autokorelasi harus diasumsikan sebagai autokorelasi first order serta variabel dependen bukan merupakan variabel lag.

4. Uji Hipotesis

a. Analisis Regresi Linear Berganda

Pengujian hipotesis terhadap pengaruh variable independen terhadap variable dependen dilakukan dengan menggunakan analisis regresi linier berganda. Analisis regresi digunakan untuk memprediksi pengaruh lebih dari satu variabel bebas terhadap satu variabel tergantung, baik secara parsial maupun simultan.

Rumus untuk menguji pengaruh variable independen terhadap variable dependen yaitu :

$$Y = \beta_0 + \beta_1 X_1 + \beta_2 X_2 + e$$

Keterangan :

Y = Kepatuhan Wajib Pajak

β_0 = Konstanta

X1 = Pemahaman Perpajakan

X2 = Sanksi Perpajakan

β_1, β_2 = Koefisien regresi berganda

e = *error term*

b. Analisis Regresi Moderasi dengan Pendekatan Nilai Selisih Mutlak

Ghozali (2013) mengajukan model regresi yang agak berbeda untuk menguji pengaruh moderasi yaitu dengan model nilai selisih mutlak dari variabel independen. Menurut Ghozali (2013) interaksi ini lebih disukai oleh karena ekspektasinya sebelumnya berhubungan dengan kombinasi antara X1 dan X2 dan berpengaruh terhadap Y. Misalkan jika skor tinggi untuk variable pemahaman perpajakan dan sanksi pajak berasosiasi dengan skor rendah preferensi risiko (skor tinggi), maka akan terjadi perbedaan nilai absolut yang besar. Hal ini juga akan berlaku skor rendah dari variabel pemahaman perpajakan dan sanksi pajak berasosiasi dengan skor tinggi dari preferensi risiko (skor rendah). Kedua kombinasi ini diharapkan akan berpengaruh terhadap preferensi risiko. Langkah uji nilai selisih mutlak dalam penelitian ini dapat digambarkan dengan persamaan regresi sebagai berikut:

$$Y = A + 1ZX1 + 2ZX2 + 3ZM + 4|ZX1-ZM| + 5|ZX2-ZM| + e$$

Keterangan:

Y	= Kepatuhan Wajib Pajak
ZX1	= Standardize Pemahaman Perpajakan
ZX2	= Standardize Sanksi Perpajakan
ZM	= Preferensi Risiko
ZX1-ZM	= Merupakan interaksi yang diukur dengan nilai absolute perbedaan antara ZX1 dan ZM
ZX2-ZM	= Merupakan interaksi yang diukur dengan nilai absolute perbedaan antara ZX2 dan ZM
A	= Kostanta
	= Koefisien Regresi
e	= Error Term

Untuk menentukan apakah variabel moderasi yang kita gunakan memang memoderasi variabel X terhadap Y maka perlu diketahui criteria sebagai berikut (Ghozali, 2013:214):

Tabel 3.1
Kriteria Penentuan Variabel Moderasi

No	Tipe Moderasi	Koefisien
1	<i>Pure</i> Moderasi	b ₂ Tidak Signfikan b ₃ Signifikan
2	<i>Quasi</i> Moderasi	b ₂ Signfikan b ₃ Signifikan
3	<i>Homologiser</i> Moderasi (Bukan Moderasi)	b ₂ Tidak Signfikan b ₃ Tidak Signifikan
4	Prediktor	b ₂ Signfikan b ₃ Tidak Signifikan

Keterangan:

b₂: variabel preferensi risiko

b₃: variabel interaksi antara masing-masing variabel bebas (Pemahaman dan Sanksi Perpajakan) dengan variabel preferensi risiko.

Uji hipotesis ini dilakukan melalui uji koefisien determinasi dan uji regresi secara parsial (t-test):

1) Analisis Koefisien Determinasi

Koefisien determinasi (R^2) pada intinya bertujuan untuk mengukur seberapa jauh kemampuan model dalam menerangkan variasi variabel dependen. Nilai koefisien determinasi adalah antara nol dan satu. Nilai R^2 mempunyai interval antara 0 sampai 1 ($0 \leq R^2 \leq 1$). Jika nilai R^2 bernilai besar (mendeteksi 1) berarti variabel bebas dapat memberikan hampir semua informasi yang dibutuhkan untuk memprediksi variabel dependen. Sedangkan jika R^2 bernilai kecil berarti kemampuan variabel bebas dalam menjelaskan variabel dependen sangat terbatas.

2) Uji Regresi Secara Simultan

Uji F dilakukan untuk mengetahui pengaruh dari variabel-variabel bebas secara bersama-sama terhadap variabel terikat. Menentukan kriteria uji hipotesis dapat diukur dengan syarat:

- a) Membandingkan t hitung dengan t tabel (1) Jika t hitung $>$ t tabel maka hipotesis diterima. Artinya variabel independen secara bersama-sama mempengaruhi variabel dependen secara signifikan. (2) Jika t hitung $<$ t tabel maka hipotesis ditolak. Artinya variabel independen secara bersama-sama tidak mempengaruhi variabel dependen secara signifikan.

b) Melihat *Probabilities Values*

Berdasarkan nilai probabilitas dengan $\alpha = 0,05$:

- (1) Jika probabilitas $>$ 0,05, maka hipotesis ditolak

(2) Jika probabilitas $< 0,05$, maka hipotesis diterima

3) Uji Regresi Secara Parsial

Uji T digunakan untuk menguji hipotesis secara parsial guna menunjukkan pengaruh tiap variabel independen secara individu terhadap variabel dependen. Uji T adalah pengujian koefisien regresi masing-masing variabel independen terhadap variabel dependen untuk mengetahui seberapa besar pengaruh variabel dependen terhadap variabel dependen secara individu terhadap variabel dependen. Penetapan untuk mengetahui hipotesis diterima atau ditolak ada dua cara yang dapat dipilih yaitu:

a) Membandingkan t hitung dengan t table

- (1) Jika $t \text{ hitung} > t \text{ tabel}$ maka hipotesis diterima. Artinya ada pengaruh signifikan dari variabel independen secara individual terhadap variabel dependen.
- (2) Jika $t \text{ hitung} < t \text{ tabel}$ maka hipotesis ditolak. Artinya tidak ada pengaruh signifikan dari variabel independen secara individual terhadap variabel dependen.

b) Melihat *Probabilities Values*

Berdasarkan nilai probabilitas dengan $\alpha = 0,05$:

- (1) Jika probabilitas $> 0,05$, maka hipotesis ditolak
- (2) Jika probabilitas $< 0,05$, maka hipotesis diterima

- (3) Jika hasil penelitian tidak sesuai dengan arah hipotesis (positif atau negatif) walaupun berada dibawah tingkat signifikan, maka hipotesis ditolak.



BAB IV

HASIL PENELITIAN DAN PEMBAHASAN

A. Gambaran Umum Objek Penelitian

Kantor Pelayanan Pajak Pratama Makassar Selatan merupakan unit kerja vertikal yang berada dibawah Kantor Wilayah DJP Sulawesi Selatan, Barat Dan Tenggara yang berlokasi di Kompleks Gedung Keuangan Negara I di Jalan Urip Sumohardjo KM. 4 Makassar. Sebagai salah satu implementasi dan penerapan Sistem Administrasi Perpajakan Modern yang mengubah secara struktural dan fungsional organisasi dan tata kerja instansi vertikal di lingkungan Direktorat Jenderal Pajak sesuai dengan Peraturan Menteri Keuangan Nomor 67/PMK.01/2008 tanggal 6 Mei 2008. KKP Pratama Makassar Selatan merupakan hasil penggabungan dari KPP Makassar Selatan, KKP Makassar Utara, Kantor Pelayanan PBB Makassar, dan Kantor Pemeriksaan dan Penyidikan Pajak Makassar.

Terhitung mulai Tanggal 27 Mei 2008 sesuai dengan keputusan Direktur Jenderal Pajak No KEP-95/PJ/UP.53/2008 tanggal 19 Mei 2008, KKP Pratama Makassar Selatan secara efektif beroperasi dan resmi dilaunching oleh Menteri Keuangan pada tanggal 9 Juni 2008. Salah satu perubahan yang nyata adalah penambahan “Pratama”, sehingga berubah dari KKP Makassar Selatan menjadi KKP Pratama Makassar Selatan.

Dengan perubahan nama tersebut, seluruh fungsi dan seksi di KPP mengalami perubahan nama dan fungsi sesuai dengan Peraturan Menteri Keuangan Republik Indonesia Nomor 132/PMK.01/2006 sebagaimana telah

diubah dengan PMK 62/PMK.01/2009 tentang Organisasi Dan Tata Kerja Instansi Vertikal Direktorat Jenderal Pajak. Oleh karena itu, struktur organisasi mengalami perubahan menjadi 1 Sub Bagian, 9 Seksi, dan Kelompok Pejabat Fungsional Pemeriksa Pajak.

Berbagai prestasi membanggakan pun telah ditorehkan KPP Pratama Makassar Selatan, diantaranya:

1. Juara 2 Lomba Pelayanan Tingkat Kanwil DJP Sulawesi Selatan, Barat dan Tenggara tahun 2011
2. Peringkat III Pelayanan Mobil Tax Unit (MTU) tingkat Kanwil DJP Sulawesi Selatan, Barat, dan Tenggara.
3. KPP dengan kinerja pemeriksaan terbaik II.
4. Juara 1 Teknis Lapangan, Juara II Futsal, dan Juara II Bulutangkis Pekan Olahraga Kanwil DJP Sulawesi Selatan, Barat, dan tenggara dalam rangka hari Keuangan ke-65
5. Juara Umum Kick Off Nilai-nilai Kementerian Keuangan RI.
6. Piagam Penghargaan dan Kanwil DJP Sulawesi Selatan, Barat, dan Tenggara atas penerimaan pajak tahun 2011 lebih dari 100 %.
7. Piagam penghargaan dan Dirjen Pajak atas prestasi dalam mempertahankan / meningkatkan kinerja dalam rangka pengamanan penerimaan pajak tahun 2011.

1. Visi dan Misi KPP Pratama Makassar Selatan

Visi Direktorat Jenderal Pajak

“Menjadi institusi pemerintah penghimpun pajak negara yang terbaik di Asia Tenggara.”

Misi Direktorat Jenderal Pajak

“Menyelenggarakan fungsi administrasi perpajakan dengan menerapkan Undang-Undang Perpajakan secara adil dalam rangka membiayai penyelenggaraan negara demi kemakmuran rakyat.”

Visi KPP Pratama Makassar Selatan

“Menjadi kantor pelayanan pajak terbaik dalam pelayanan, terdepan dalam penerimaan, profesional dan dipercaya oleh masyarakat.”

Misi KPP Pratama Makassar Selatan

“Meningkatkan kepatuhan wajib pajak melalui pelayanan prima untuk menghimpun penerimaan negara secara optimal berdasarkan undang-undang perpajakan.”

2. Nilai-Nilai Perusahaan

1. **Integritas:** Berfikir, berkata berperilaku dan bertindak dengan baik dan benar serta memegang teguh kode etik dan prinsip-prinsip moral. Dapat dilakukan dengan bersikap jujur, tulus, dan dapat dipercaya serta menjaga martabat dan tidak melakukan hal-hal tercela.
2. **Profesionalisme:** Bekerja tuntas dan akurat atas dasar kompetensi terbaik dengan penuh tanggung jawab dan komitmen yang tinggi. Dapat dilakukan dengan mempunyai keahlian dan pengetahuan yang luas, dan bekerja dengan hati.
3. **Sinergi:** Membangun dan memastikan hubungan kerjasama internal yang produktif serta kemitraan yang harmonis dengan para pemangku kepentingan, untuk menghasilkan karya yang bermanfaat dan berkualitas. Dapat dilakukan dengan memiliki sangka baik, saling percaya dan menghormati, serta menemukan dan melaksanakan solusi terbaik.
4. **Pelayanan:** Memberikan layanan yang memenuhi kepuasan pemangku kepentingan yang dilakukan dengan sepenuh hati, transparan, cepat, akurat dan aman. Dapat dilakukan dengan melayani dengan berorientasi pada kepuasan pemangku, serta bersikap proaktif dan cepat.
5. **Kesempurnaan:** Senantiasa melakukan upaya perbaikan di segala bidang untuk menjadi dan memberikan yang terbaik. Dapat dilakukan dengan perbaikan terus menerus serta mengembangkan inovasi dan kreatifitas.

3. Struktur Organisasi KPP Pratama Makassar Selatan

Gambar 4.1
Struktur Organisasi

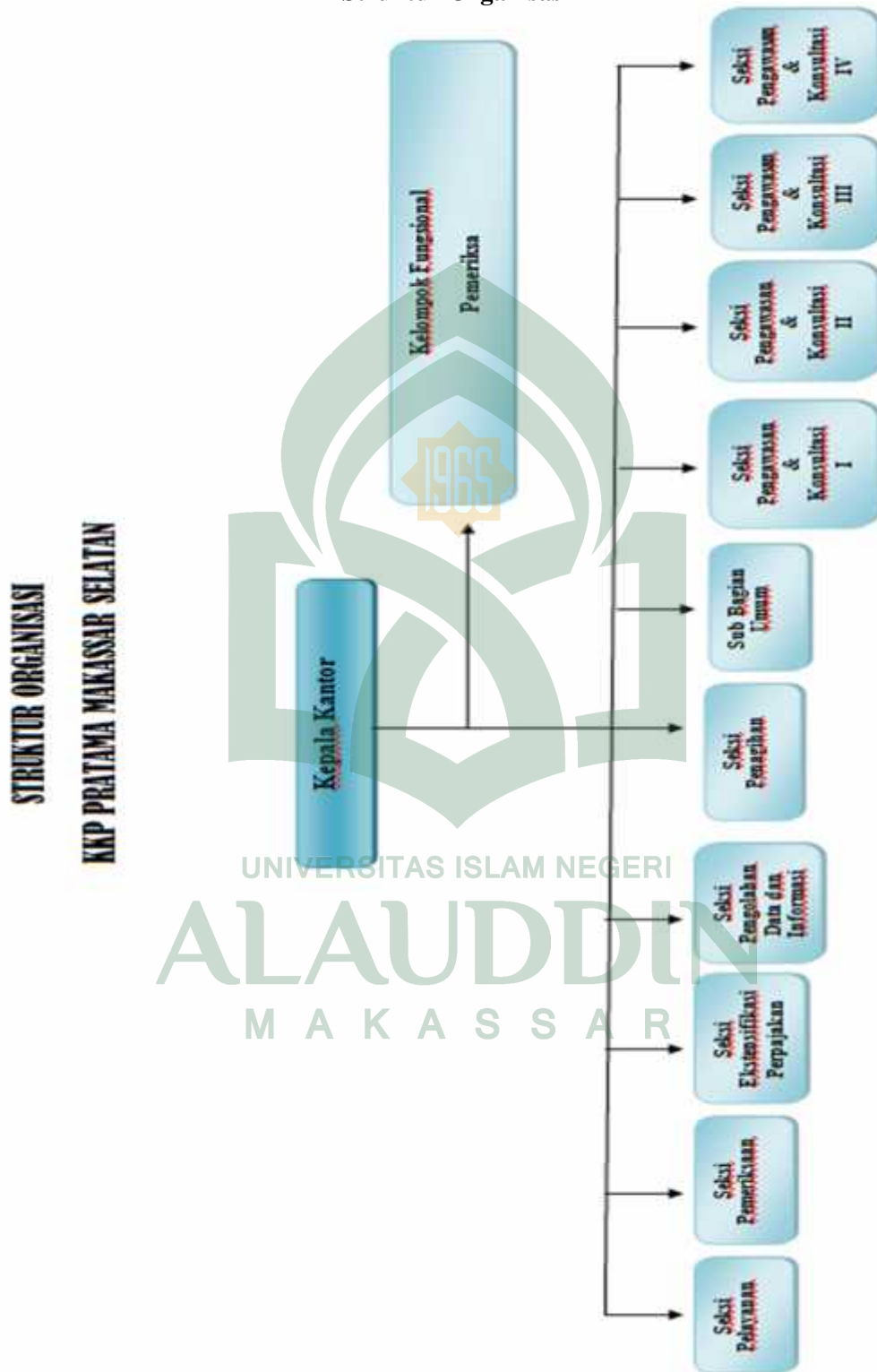

4. Tugas Pokok dan Fungsi KPP Pratama Makassar Selatan

Pembagian Seksi dan Jabatan Fungsional pada Kantor Pelayanan Pajak Pratama adalah sebagai berikut: Subbagian Umum, Seksi Pelayanan, Seksi Pengolahan Data dan Informasi, Seksi Ekstensifikasi, Seksi Pengawasan dan Konsultasi (Ada 4 Seksi Pengawasan dan Konsultasi), Seksi Penagihan, Seksi Pemeriksaan, Kelompok Jabatan Fungsional Pemeriksa Pajak, dan Kelompok Jabatan Fungsional Penilai.

Adapun seksi-seksi pada KPP Pratama Makassar Selatan sebagai berikut:

1. Seksi Pelayanan

Mempunyai tugas melakukan penetapan dan penerbitan produk hukum perpajakan, pengadministrasian dokumen dan berkas perpajakan, penerimaan surat lainnya, penyuluhan perpajakan, pelaksanaan registrasi Wajib Pajak, serta melakukan kerjasama terdepan untuk memberikan pelayanan dan berhubungan langsung dengan Wajib Pajak melalui “Tempat Pelayanan Terpadu” atau biasa disingkat TPT.

Tugas Pokok dari Seksi Pelayanan adalah :

Memberikan Pelayanan Kepada Wajib Pajak berupa :

- Pelayanan Nomor Pokok Wajib Pajak (NPWP)
- Pelayanan Pengukuhan Pengusaha Kena Pajak
- Pelayanan Penyampaian SPT Tahunan
- Pelayanan Penyampaian SPT Masa PPN dan PPnBM, dan PPh

2. Sub Bagian Umum

Sesuai dengan tugas pokoknya, Sub Bagian Umum mempunyai tugas pokok melakukan urusan kepegawaian, keuangan, tata usaha, rumah tangga, dan pengelolaan kinerja pegawai, pemantauan pengendalian intern, pemantauan pengelolaan risiko, pemantauan kepatuhan terhadap kode etik dan disiplin, dan tindak lanjut hasil pengawasan, serta penyusunan rekomendasi perbaikan proses bisnis.

3. Seksi Pengolahan Data dan Informasi (PDI)

Mempunyai melakukan pengumpulan, pencarian, dan pengolahan data, pengamatan potensi perpajakan, penyajian informasi perpajakan, perekaman dokumen perpajakan, urusan tata usaha penerimaan perpajakan, pengalokasian Pajak Bumi dan Bangunan, pelayanan dukungan teknis komputer, pemantauan aplikasi e-SPT dan e-Filing, pelaksanaan i-SISMIOP dan SIG, serta pengelolaan kinerja organisasi.

4. Seksi Pemeriksaan dan Fungsional Pemeriksa Pajak

Seksi pemeriksaan mempunyai tugas melakukan penyusunan rencana pemeriksaan, pengawasan pelaksanaan aturan pemeriksaan, penerbitan, penyaluran Surat Perintah Pemeriksaan Pajak, dan administrasi pemeriksaan perpajakan lainnya, serta pelaksanaan pemeriksaan oleh petugas pemeriksa pajak yang ditunjuk kepala kantor.

5. Seksi Penagihan

Seksi Penagihan mempunyai tugas melakukan urusan penatausahaan piutang pajak, penundaan dan angsuran tunggakan pajak, penagihan aktif, usulan penghapusan piutang pajak, serta penyimpanan dokumen-dokumen penagihan.

6. Seksi Pengawasan dan Konsultasi I

Seksi Pengawasan dan Konsultasi I mempunyai tugas melakukan proses penyelesaian permohonan Wajib Pajak, usulan pembetulan ketetapan pajak, bimbingan dan konsultasi teknis perpajakan kepada Wajib Pajak.

7. Seksi Pengawasan dan Konsultasi II s/d IV

Seksi Pengawasan dan Konsultasi II, Seksi Pengawasan dan Konsultasi III, serta Seksi Pengawasan dan Konsultasi IV, masing-masing mempunyai tugas melakukan pengawasan kepatuhan kewajiban perpajakan Wajib Pajak, penyusunan profil Wajib Pajak, analisis kinerja Wajib Pajak, rekonsiliasi data Wajib Pajak dalam rangka melakukan intensifikasi dan himbauan kepada Wajib Pajak.

8. Seksi Ekstensifikasi

Seksi Ekstensifikasi dan Penyuluhan mempunyai tugas melakukan pengamatan potensi perpajakan, pendataan objek dan subjek pajak, pembentukan dan pemutakhiran basis data nilai objek pajak dalam menunjang ekstensifikasi, bimbingan dan pengawasan Wajib Pajak baru, serta penyuluhan perpajakan.

5. Wilayah Kerja KPP Pratama Makassar Selatan

KPP Pratama Makassar Selatan adalah salah satu KPP dari 3 (tiga) KKP di Kota Makassar, yang mencakup 4 wilayah administrasi Kecamatan yaitu :

1. Rappocini
2. Makassar
3. Panakkukang
4. Manggala

Total luas wilayahnya mencapai 52.94 Km², dengan jumlah penduduk sebanyak 466.272 jiwa atau 95.980 kepala rumah tangga. Dibandingkan dengan Kota Makassar, luas wilayah KPP Pratama Makassar Selatan mencakup 30.12 persen luas wilayah Kota Makassar. Dari luas wilayah tersebut, KPP Pratama Makassar Selatan melingkupi sebanyak 28.67 persen jumlah kelurahan dengan total penduduk sebanyak 37.19 persen atau sebesar 32.38 persen kepala keluarga di Kota Makassar.

Dari luas wilayahnya, KPP Pratama Makassar Selatan didominasi wilayah Kecamatan Manggala yang mencapai 46 persen, disusul oleh Kec Panakkukang sebesar 32 persen, Kec Rappocini 17 persen, dan terakhir Kec Makassar yang hanya 5 persen. Namun demikian, luas wilayah tidak mencerminkan potensi pajak yang salah satunya dilihat dari jumlah penduduknya.

6. Jumlah Wajib Pajak 5 Tahun Terakhir

Tabel 4.1
Data Statistik Kepatuhan Wajib Pajak

	2013	2014	2015	2016	2017
1. WP Terdaftar	108.250	117.090	130.688	142.441	154.091
• Badan	12.469	13.471	14.255	15.291	16.461
• OP Non Karyawan	16.323	14.807	15.723	17.303	19.077
• OP Karyawan	79.458	88.812	100.710	109.847	118.553
2. WP Terdaftar Wajib SPT	91.862	89.820	88.540	82.932	83.262
• Badan	7.715	7.268	6.964	6.932	6.420
• OP Non Karyawan	10.671	8.953	6.049	6.394	7.121
• OP Karyawan	73.476	73.599	75.527	69.606	69.721
3. Realisasi SPT	42.889	42.307	40.841	44.400	45.745
• Badan	3.375	3.357	3.724	4.094	3.949
• OP Non Karyawan	2.316	2.069	2.589	2.559	3.231
• OP Karyawan	37.198	36.881	34.528	37.747	38.565
4. Rasio Kepatuhan (3 : 2)	0,47	0,47	0,46	0,54	0,55
• Badan	0,44	0,46	0,53	0,59	0,62
• OP Non Karyawan	0,22	0,23	0,43	0,4	0,45
• OP Karyawan	0,51	0,5	0,46	0,54	0,55

Sumber: KPP Pratama Makassar Selatan, tahun 2018

Berdasarkan tabel 4.1 diatas, menunjukkan bahwa jumlah wajib pajak yang terdaftar selama lima tahun terakhir mengalami peningkatan, baik wajib pajak terdaftar SPT maupun realisasi SPT yang diterima oleh kantor pajak setiap tahunnya. Selain itu, rasio kepatuhannya juga menunjukkan peningkatan setiap tahunnya bahkan pada tahun terakhir mencapai 55% dari jumlah wajib pajak yang terdaftar. Hal tersebut menunjukkan bahwa tingkat kepatuhan dari para wajib pajak yang terdaftar di KPP Pratama Makassar Selatan sudah sebagian besar

menunjukkan kepatuhannya dalam mematuhi kewajibannya yaitu membayar pajak sesuai ketentuan perpajakan yang berlaku.

B. Hasil Penelitian

1. Karakteristik Responden

Adapun jumlah kuesioner yang dibagikan sebanyak 75 kuesioner dengan pembagian sebagai berikut:

Tabel 4.2
Data Distribusi Kuesioner

No	Keterangan	Jumlah Kuesioner	Persentase
1	Kuesioner yang disebar	75	100 %
2	Kuesioner yang tidak kembali	4	5,33 %
3	Kuesioner yang kembali	71	94,67 %
4	Kuesioner yang cacat	0	0 %
5	Kuesioner yang dapat diolah	71	94,67 %

n sampel = 71

Responden Rate = $(71/75) \times 100\% = 94,67\%$

Sumber: Data primer yang diolah (2018)

Tabel 4.2 menunjukkan bahwa kuesioner yang disebar berjumlah 75 butir dan jumlah kuesioner yang kembali dan dapat diolah adalah sebanyak 71 butir atau tingkat pengembalian yang diperoleh adalah 94,67% dari total yang disebar. Sedangkan kuesioner yang tidak kembali adalah 4 butir atau tingkat yang diperoleh sebesar 5,33%. Dari kuesioner sebanyak 4 butir yang tidak kembali disebabkan karena kesibukan dari beberapa wajib pajak KPP Pratama Makassar Selatan, selain itu juga ada beberapa wajib pajak yang tidak sengaja menghilangkan kuesioner tersebut. Adapun kuesioner yang cacat atau tidak dapat diolah sebanyak 0% atau tidak ada.

Terdapat 4 karakteristik responden yang dimasukkan dalam penelitian ini, yaitu jenis kelamin, usia, tingkat pendidikan, dan jenis wajib pajak yang

terdaftar pada KPP Pratama Makassar Selatan. Karakteristik responden tersebut akan dijelaskan lebih lanjut pada tabel mengenai data responden sebagai berikut:

a. Jenis Kelamin

Tabel 4.3
Karakteristik Responden Berdasarkan Jenis Kelamin

No	Jenis Kelamin	Jumlah	Persentase
1	Laki-laki	38	53,52%
2	Perempuan	33	46,48%
Jumlah		71	100%

Sumber: Data primer diolah (2018)

Tabel 4.3 menunjukkan bahwa jumlah responden yang paling banyak adalah responden berjenis kelamin laki-laki sebanyak 38 orang atau sebesar 53,52% sedangkan sisanya yakni 33 orang atau sebesar 46,48% merupakan responden perempuan. Hal ini juga menunjukkan bahwa wajib pajak yang terdaftar di KPP Pratama Makassar Selatan didominasi oleh laki-laki.

b. Usia

Tabel 4.4
Karakteristik Responden Berdasarkan Usia

No	Usia	Jumlah	Persentase
1	20-35 Tahun	30	42,25%
2	36-45 Tahun	34	47,89%
3	46-55 Tahun	7	9,86%
4	>56 tahun	0	0 %
Jumlah		71	100 %

Sumber: Data primer diolah (2018)

Tabel 4.4 menunjukkan usia responden dalam penelitian ini sebagian besar berumur antara 36-45 tahun yaitu sebanyak 34 responden atau sebesar 47,89%, usiadari 20-35 tahun sebanyak 30 responden atau sebesar 42,25%, dilanjutkan

dengan umur antara 46-55 tahun sebanyak 7 responden atau sebesar 9,86%, dan responden yang berumur lebih dari 56 tahun tidak ada.

c. Tingkat Pendidikan

Tabel 4.5
Karakteristik Responden Berdasarkan Tingkat Pendidikan

No	Tingkat Pendidikan	Jumlah	Persentase
1	SMA/SMK	5	7,04%
2	D3	2	2,82%
3	S1	56	78,87%
4	S2	8	11,27%
Jumlah		71	100 %

Sumber: Data primer diolah (2018)

Tabel 4.5 menunjukkan bahwa tingkat pendidikan responden didominasi oleh pendidikan strata 1 (S1) sebanyak 56 wajib pajak atau sebesar 78,87%, sedangkan responden dengan tingkat pendidikan strata 2 (S2) sebanyak 8 wajib pajak atau sebesar 11,27%, responden dengan tingkat pendidikan D3 sebanyak 2 atau sebesar 2,82%, dan untuk responden dengan tingkat pendidikan SMA/SMK sebanyak 5 atau sebesar 7,04%.

d. Jenis Wajib Pajak

Tabel 4.6
Karakteristik Responden Berdasarkan Jenis Wajib Pajak

No	Jenis Wajib Pajak	Jumlah	Persentase
1	WPOP	40	56,34%
2	WP Badan	31	43,66%
Jumlah		71	100 %

Sumber: Data primer diolah (2018)

Tabel 4.6 menunjukkan jenis wajib pajak responden yang paling banyak yaitu WPOP (wajib pajak orang pribadi) sebanyak 40 responden atau sebesar 56,34%, sedangkan responden dengan jenis wajib pajak badan sebanyak 31 responden atau sebesar 43,66%.

a. Analisis Deskriptif Variabel

Deskripsi variabel dari 71 responden dalam penelitian dapat dilihat pada tabel berikut:

Tabel 4.7
Statistik Deskriptif Variabel

	N	Minimum	Maximum	Mean	Std. Deviation
X1	71	20,00	30,00	25,2535	2,26601
X2	71	14,00	25,00	21,1972	2,42970
M	71	38,00	60,00	48,4225	5,82767
Y	71	27,00	40,00	33,8873	2,94981
Valid N (listwise)	71				

Sumber: Output SPSS 21 (2018)

Tabel 4.7 menunjukkan statistik deskriptif dari masing-masing variabel penelitian. Berdasarkan tabel 4.7, hasil analisis dengan menggunakan statistik deskriptif terhadap pemahaman perpajakan menunjukkan nilai minimum sebesar 20, nilai maksimum sebesar 30, mean (rata-rata) sebesar 25,25 dengan standar deviasi sebesar 2,27. Selanjutnya hasil analisis dengan menggunakan statistik deskriptif terhadap variabel sanksi perpajakan menunjukkan nilai minimum sebesar 14, nilai maksimum sebesar 25, mean (rata-rata) sebesar 21,20 dengan standar deviasi sebesar 2,43. Variabel preferensi risiko menunjukkan nilai minimum sebesar 38, nilai maksimum sebesar 60, mean (rata-rata) sebesar 48,42 dengan standar deviasi sebesar 5,83. Variabel kepatuhan wajib pajak menunjukkan nilai minimum sebesar 27, nilai maksimum sebesar 40, mean (rata-rata) sebesar 33,89 dengan standar deviasi sebesar 2,45.

1) Analisis Deskriptif Variabel Pemahaman Perpajakan(X1)

Analisa deskriptif terhadap variabel pemahaman perpajakan terdiri dari 6 item pernyataan. Hasil jawaban responden mengenai pemahaman perpajakan akan dijabarkan melalui tabel berikut:

Tabel 4.8
Deskripsi Item Pernyataan Variabel Pemahaman Perpajakan

Item Pernyataan	Frekuensi dan Persentase				Skor	Mean	
	STS	TS	N	S			SS
X1.1			1	28	42	317	4,46
			1,4%	39,4%	59,2%		
X1.2			4	42	25	306	4,31
			5,6%	59,2%	35,2%		
X1.3			1	48	22	302	4,25
			1,4%	67,6%	31%		
X1.4		2	7	50	12	287	4,04
		2,8%	9,8%	70,4%	17%		
X1.5		2	3	50	16	282	3,97
		2,8%	4,2%	70,4%	22,6%		
X1.6		5	3	41	22	299	4,21
		7,1%	4,2%	57,7%	31%		
Rata-rata Keseluruhan							4,21

Sumber: Data primer diolah (2018)

Berdasarkan Tabel 4.8 dapat diketahui bahwa dari 71 responden yang diteliti, secara umum persepsi responden terhadap item-item pernyataan pada variabel pemahaman perpajakan (X1) berada pada skor 4,21. Hal ini berarti bahwa rata-rata responden setuju terhadap item-item pernyataan variabel pemahaman perpajakan. Pada variabel pemahaman perpajakan, terlihat bahwa nilai indeks tertinggi sebesar 4,46 berada pada item pernyataan pertama. Sebagian besar wajib pajak KPP Pratama Makassar Selatan menganggap bahwa dengan adanya pemahaman perpajakan, maka ini membantu dalam meningkatkan kepatuhan

wajib pajak dalam membayar pajak sehingga dapat mengoptimalkan penerimaan pajak yang berujung pada peningkatan pendapatan negara.

2) Analisis Deskriptif Variabel Sanksi Perpajakan(X2)

Analisa deskriptif terhadap variabel sanksi perpajakan terdiri dari 5 item pernyataan. Hasil jawaban responden mengenai sanksi perpajakanakan dijabarkan melalui tabel berikut:

Tabel 4.9
Deskripsi Item Pernyataan Variabel Sanksi Perpajakan

Item Pernyataan	Frekuensi dan Persentase					Skor	Mean
	STS	TS	N	S	SS		
X2.1		3 4,2%		37 52,1%	31 43,7%	113	3,53
X2.2	3 4,2%	6 8,4%	2 2,8%	51 71,8%	9 12,8%	111	3,47
X2.3		7 9,9%	5 7%	54 76,1%	5 7%	110	3,44
X2.4		3 4,2%	1 1,4%	52 73,2%	15 21,2%	110	3,44
X2.5		3 4,2%	2 2,8%	32 45,1%	34 47,9%	108	3,38
Rata-rata Keseluruhan							3,43

Sumber: Data primer diolah (2018)

Berdasarkan Tabel 4.9 dapat diketahui bahwa dari 71 responden yang diteliti, secara umum persepsi responden terhadap item-item pernyataan pada variabel sanksi perpajakan (X2) berada pada skor 3,43. Hal ini berarti bahwa rata-rata responden setuju terhadap item-item pernyataan variabel sanksi perpajakan. Pada variabel sanksi perpajakan, terlihat bahwa nilai indeks tertinggi sebesar 3,53 berada pada item pernyataan pertama. Sebagian besar wajib pajak KPP Pratama Makassar Selatan menganggap bahwa penerapan sanksi perpajakan memang sangat dibutuhkan, khususnya pada wajib pajak KPP Pratama Makassar

Selatan.Semakin tinggi sanksi yang diberikan sesuai dengan pelanggaran, maka ini mampu memberikan pelajaran bagi pelanggar pajak agar tidak meremehkan peraturan perpajakan.

3) Analisis Deskriptif Variabel Kepatuhan Wajib Pajak (Y)

Analisa deskriptif terhadap variabel kepatuhan wajib pajak terdiri dari 8 item pernyataan. Hasil jawaban responden mengenai kepatuhan wajib pajak akan dijabarkan melalui tabel berikut:

Tabel 4.10
Deskripsi Item Pernyataan Variabel Kepatuhan Wajib Pajak

Item Pernyataan	Frekuensi dan Persentase					Skor	Mean
	STS	TS	N	S	SS		
Y.1			43	28		314	4,42
			60,6%	39,4%			
Y.2		3	50	18		303	4,27
		4,2%	70,4%	25,4%			
Y.3		14	52	5		286	4,03
		19,8%	73,2%	7%			
Y.4		3	41	27		311	4,38
		4,2%	57,7%	38,1%			
Y.5		6	5	54	6	289	4,07
		8,5%	7%	76%	8,5%		
Y.6		2	4	57	8	292	4,11
		2,8%	5,6%	80,3%	11,3%		
Y.7		3	5	42	21	298	4,20
		4,2%	7%	59,2%	29,6%		
Y.8		2	43	26		313	4,41
		2,8%	60,6%	36,6%			
Rata-rata Keseluruhan							4,24

Sumber: Data primer diolah (2018)

Berdasarkan Tabel 4.10 dapat diketahui bahwa dari 71 responden yang diteliti, secara umum persepsi responden terhadap item-item pernyataan pada variabel kepatuhan wajib pajak (Y) berada pada skor 4,42. Hal ini berarti bahwa rata-rata responden setuju terhadap item-item pernyataan variabel kepatuhan

wajib pajak. Pada variabel kepatuhan wajib pajak, terlihat bahwa nilai indeks tertinggi sebesar 4,42 berada pada item pernyataan pertama. Dapat dilihat dari sebagian besar wajib pajak yang setuju mengenai variabel kepatuhan wajib pajak ini yang dimaksudkan agar wajib pajak bersedia melakukan kewajibannya tanpa adanya paksaan dalam membayar pajak yang akan berimbas pada pendapatan daerah untuk pembangunan dan menyediakan sarana dan prasarana.

4) Analisis Deskriptif Variabel Preferensi Risiko (M)

Analisis deskriptif terhadap variabel preferensi risiko terdiri dari 12 item pernyataan. Hasil jawaban responden mengenai preferensi risiko akan dijabarkan melalui tabel berikut:

Tabel 4.11
Deskripsi Item Pernyataan Variabel Preferensi Risiko

Item Pernyataan	Frekuensi dan Persentase					Skor	Mean
	STS	TS	N	S	SS		
M.1		1 1,4%	6 8,4%	55 77,5%	9 12,7%	292	4,11
M.2		2 2,8%	6 8,4%	57 80,4%	6 8,4%	295	4,15
M.3		3 4,2%	6 8,4%	51 71,9%	11 15,5%	292	4,11
M.4		7 9,9%	6 8,4%	54 76%	4 5,7%	285	4,01
M.5	4 5,7%	29 40,8%	8 11,3%	29 40,8%	1 1,4%	250	3,5
M.6		13 18,3%	11 15,5%	40 56,3%	7 9,9%	278	3,91
M7		2 2,8%	4 5,7%	53 74,6%	12 16,9%	294	4,14
M8		2 2,8%	2 2,8%	53 74,6%	14 19,8%	304	4,29
M9		11 15,5%	3 4,2%	48 67,6%	9 12,7%	286	4,03
M10		5 7%	7 9,9%	48 67,6%	11 15,5%	294	4,14
M11	3 4,2%	10 14,1%	5 7%	46 64,8%	7 9,9%	286	4,03

M12	8 11,2%	9 12,7%	50 70,4%	4 5,7%	282	3,97
Rata-rata Keseluruhan						4,03

Sumber: Data primer diolah (2018)

Berdasarkan Tabel 4.11 dapat diketahui bahwa dari 71 responden yang diteliti, secara umum persepsi responden terhadap item-item pernyataan pada variabel preferensi risiko (M) berada pada skor 4,03. Hal ini berarti bahwa rata-rata responden setuju terhadap item-item pernyataan variabel preferensi risiko. Pada variabel preferensi risiko, terlihat bahwa nilai indeks tertinggi sebesar 4,29 berada pada item pernyataan kedelapan. Sebagian besar wajib pajak KPP Pratama Makassar Selatan menganggap bahwa semakin jelas risiko yang ada, maka akan mendorong wajib pajak untuk patuh dalam membayar pajak.

C. Hasil Uji Kualitas Data

Tujuan dari uji kualitas instrumen adalah untuk mengetahui konsistensi dan akurasi data yang dikumpulkan. Uji kualitas instrumen yang dihasilkan dari penggunaan instrumen penelitian dapat dianalisis dengan menggunakan uji validitas dan uji reliabilitas.

1. Uji Validitas

Uji Validitas adalah prosedur untuk memastikan valid atau tidaknya kuesioner yang akan digunakan untuk mengukur variabel penelitian. Untuk mengetahui *item* pernyataan itu valid dengan melihat nilai *Corrected Item Total Corelation*. Apabila item pernyataan mempunyai r hitung $>$ dari tabel r maka dapat dikatakan valid. Pada penelitian ini terdapat jumlah sampel (n) = 71 responden dan besarnya df dapat dihitung $71 - 2 = 69$ dengan $df = 69$ dan α

= 0,05 didapat tabel $r = 0,233$. Jadi, *item* pernyataan yang valid mempunyai r hitung lebih besar dari 0,233. Adapun hasil uji validitas data dalam penelitian ini dapat dilihat pada tabel 4.12 berikut:

Tabel 4.12
Hasil Uji Validitas

Variabel	Item	R Hitung	Tabel r	Keterangan
Pemahaman Perpajakan	X1.1	0,630	0,233	Valid
	X1.2	0,706		Valid
	X1.3	0,663		Valid
	X1.4	0,653		Valid
	X1.5	0,706		Valid
	X1.6	0,522		Valid
Sanksi Perpajakan	X2.1	0,728	0,233	Valid
	X2.2	0,709		Valid
	X2.3	0,715		Valid
	X2.4	0,706		Valid
	X2.5	0,659		Valid
Kepatuhan Wajib Pajak	Y1	0,640	0,233	Valid
	Y2	0,664		Valid
	Y3	0,676		Valid
	Y4	0,552		Valid
	Y5	0,585		Valid
	Y6	0,662		Valid
	Y7	0,592		Valid
	Y8	0,516		Valid
Preferensi Risiko	M1	0,565	0,233	Valid
	M2	0,713		Valid
	M3	0,640		Valid
	M4	0,718		Valid
	M5	0,770		Valid
	M6	0,738		Valid
	M7	0,524		Valid
	M8	0,515		Valid
	M9	0,511		Valid
	M10	0,666		Valid
	M11	0,685		Valid
	M12	0,471		Valid

Sumber : Data Primer diolah 2018

Tabel 4.12 tersebut memperlihatkan bahwa seluruh item pernyataan memiliki nilai koefisien korelasi positif dan lebih besar dari pada tabel r. Hal ini berarti bahwa item-item pernyataan kuesioner yang diperoleh telah valid dan dapat dilakukan pengujian data lebih lanjut.

2. Uji Reliabilitas

Uji reliabilitas digunakan untuk mengukur suatu kuesioner yang merupakan indikator dari variabel atau konstruk. Suatu kuesioner dikatakan reliabel atau andal jika jawaban seseorang terhadap pernyataan adalah konsisten atau stabil dari waktu ke waktu. Uji reliabilitas data dilakukan dengan menggunakan metode *Alpha Cronbach* yakni suatu instrumen dikatakan reliabel bila memiliki koefisien keandalan reliabilitas sebesar 0,70 atau lebih. Hasil pengujian reliabilitas data dapat dilihat pada tabel berikut :

Tabel 4.13
Hasil Uji Reliabilitas

No	Variabel	Cronbach' Alpha	Keterangan
1.	Pemahaman Perpajakan	0,709	Reliabel
2.	Sanksi Perpajakan	0,740	Reliabel
3.	Kepatuhan Wajib Pajak	0,756	Reliabel
4.	Preferensi Risiko	0,855	Reliabel

Sumber : Data Primer diolah 2018

Tabel 4.13 di atas menunjukkan bahwa nilai *cronbach's alpha* dari semua variabel lebih besar dari 0,70, sehingga dapat disimpulkan bahwa instrumen kuesioner yang digunakan untuk menjelaskan variabel pemahaman perpajakan, sanksi perpajakan, kepatuhan wajib pajak, dan preferensi risiko yaitu dinyatakan andal atau dapat dipercaya sebagai alat ukur variabel.

D. Hasil Uji Asumsi Klasik

Uji asumsi klasik harus terlebih dulu dilakukan sebelum uji regresi berganda, hal ini bertujuan untuk mengetahui apakah asumsi-asumsi yang diperlukan adalah uji hipotesis sudah terpenuhi. Adapun uji asumsi klasik dalam penelitian ini adalah, uji normalitas, uji multikolinearitas, uji heteroskedastisitas dan uji autokorelasi.

1. Uji Normalitas

Uji normalitas dilakukan untuk melihat apakah variabel-variabel yang digunakan untuk menguji hipotesis sudah terdistribusi normal atau tidak. Dalam penelitian ini uji normalitas dilakukan dengan dua cara yaitu *kolmogorov smirnov* dan *normal probability plot*. Uji *kolmogorov smirnov* lebih sering digunakan karena menghasilkan angka-angka yang lebih detail, dan hasil tersebut lebih dapat dipercaya. Suatu persamaan regresi dikatakan normal apabila nilai probabilitas *Kolmogorov-Smirnov* lebih besar dari 0,05. Hasil uji *kolmogorov smirnov* dapat dilihat pada tabel dibawah:

Tabel 4.14
Hasil Uji Normalitas - One Sample Kolmogorov-Smirnov

		Unstandardized Residual
N		71
Normal Parameters ^{a,b}	Mean	0E-7
	Std. Deviation	1,82933632
	Absolute	,052
Most Extreme Differences	Positive	,036
	Negative	-,052
Kolmogorov-Smirnov Z		,441
Asymp. Sig. (2-tailed)		,990

a. Test distribution is Normal.

b. Calculated from data.

Sumber: Output SPSS 21 (2018)

Dari table 4.14 dapat dilihat signifikansi nilai *Kolmogorov-smirnov* yang ditunjukkan dengan *asym sig (2 tailed)* berada diatas 0,05 atau 5% yaitu sebesar 0,990. Hal tersebut menunjukkan bahwa data atau variabel-variabel dalam penelitian ini terdistribusi normal. Selain uji *Kolmogorov smirnov* cara lain untuk menguji normalitas yaitu dengan grafik normal *probability plot*.

Gambar 4.2
Hasil Uji Normalitas – Normal Probability Plot

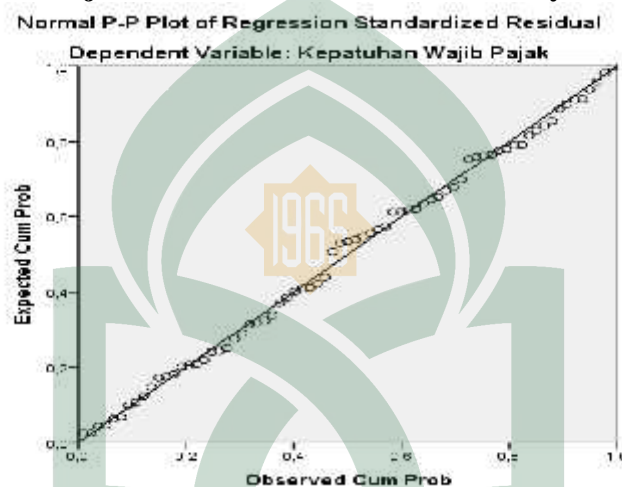

Sumber: Output SPSS 21 (2018)

Gambar 4.2 menunjukkan bahwa titik-titik (data) dalam grafik normal *probability plot* mengikuti arah garis diagonal. Hal ini berarti data dalam penelitian ini memenuhi asumsi normalitas.

2. Uji Multikolinieritas

Uji Multikolinieritas bertujuan untuk menguji apakah model regresi ditemukan korelasi atau hubungan antar variabel bebas (independen). Model regresi yang baik seharusnya tidak terjadi korelasi atau hubungan di antara variabel independen. Pengujian multikolinieritas dapat dilihat dari *Tolerance Value* atau *Variance Inflation Factor (VIF)*, sebagai berikut:

- a. Jika nilai *tolerance* > 0,10 dan *VIF* < 10, maka dapat disimpulkan bahwa

tidak terjadi gejala multikolinieritas.

- b. Jika nilai *tolerance* < 0,10 dan VIF > 10, maka dapat disimpulkan bahwa terjadi gejala multikolinieritas.

Tabel 4.15
Hasil Uji Multikolinieritas

Model	Collinearity Statistics	
	Tolerance	VIF
Pemahaman Perpajakan	,358	2,791
1 Sanksi Perpajakan	,400	2,498
Preferensi Risiko	,493	2,027

a. Dependent Variable: Kepatuhan Wajib Pajak

Sumber: Output SPSS 21 (2018)

Berdasarkan hasil pengujian pada tabel 4.15 diatas, nilai *tolerance* yang menunjukkan nilai yang lebih besar dari 0,10. Di mana variabel Pemahaman Perpajakan senilai 0,358, sanksi perpajakan senilai 0,400, preferensi risiko senilai 0,493. Adapun nilai VIF untuk semua variabel memiliki nilai lebih kecil daripada 10. Untuk variabel Pemahaman Perpajakan senilai 2,791, sanksi perpajakan senilai 2,498, dan preferensi risiko senilai 2,027. Hal ini menunjukkan bahwa tidak terdapat gejala multikolinieritas antar variabel independen karena semua nilai *tolerance* variabel lebih besar dari 0,10 dan semua nilai VIF variabel lebih kecil dari 10.

3. Uji Heteroskedastisitas

Uji heteroskedastisitas bertujuan menguji apakah dalam model regresi terjadi ketidaksamaan variance dari residual satu pengamatan ke pengamatan yang lain. Untuk mendeteksi adanya heteroskedastisitas dapat dilakukan dengan menggunakan *Sactter Plot*. Apabila tidak terdapat pola yang teratur, maka model

regresi tersebut bebas dari masalah heteroskedastisitas. Hasil pengujian heteroskedastisitas dengan metode *Scatter Plot* diperoleh sebagai berikut :

Gambar 4.3
Hasil Heteroskedastisitas – Grafik Scatterplot

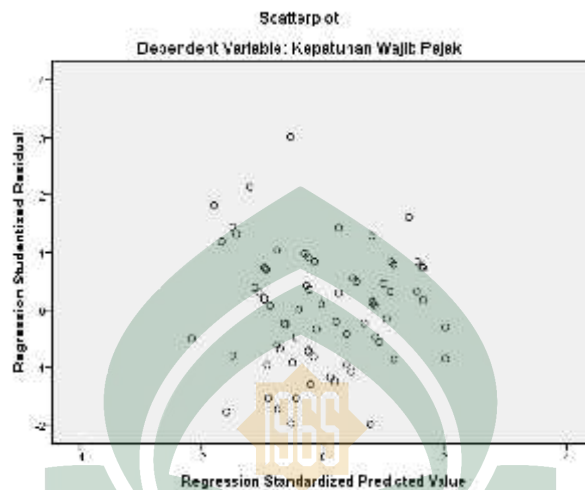

Sumber: Output SPSS 21 (2018)

Hasil uji heteroskedastisitas dari gambar 4.3 menunjukkan bahwa grafik *scatter plot* antara SRESID dan ZPRED menunjukkan pola penyebaran, di mana titik-titik menyebar secara acak serta tersebar baik diatas maupun dibawah angka 0 pada sumbu Y. Hal ini dapat disimpulkan bahwa tidak terjadi heteroskedastisitas pada model regresi, sehingga model regresi layak dipakai untuk memprediksi kepatuhan wajib pajak berdasarkan pemahaman perpajakan, sanksi perpajakan yang di moderasi oleh, preferensi risiko.

Untuk menguji heteroskedastisitas ini juga dapat dilakukan dengan uji Park. Hasil pengujiannya akan disajikan dalam Tabel 4.16. Jika nilai signifikansi lebih besar dari 0,05 maka tidak terjadi gejala heteroskedastisitas, apabila nilai signifikansi lebih kecil dari 0,05 maka terjadi gejala heteroskedastisitas.

Tabel 4.16
Hasil Uji Heteroskedastisitas – Uji Park

Model	Unstandardized Coefficients		Standardized Coefficients	T	Sig.
	B	Std. Error	Beta		
(Constant)	2,735	2,471		1,107	,272
1 Pemahaman Perpajakan	,103	,162	,125	,634	,528
Sanksi Perpajakan	-,003	,143	-,004	-,023	,982
Preferensi Risiko	-,106	,054	-,332	-1,979	,052

a. Dependent Variable: LnRes

Sumber: Output SPSS 21 (2018)

Hasil uji park pada table 4.16 diatas, dapat disimpulkan bahwa nilai probabilitas semua variabel independen berada diatas tingkat signifikan 0,05 jadi data dalam penelitian ini terbebas dari gejala heteroskedastisitas.

4. Uji Autokorelasi

Uji autokorelasi dapat dilakukan dengan melalui *runs test*. Suatu penelitian dinyatakan lolos uji autokorelasi apabila nilai *asympt sig* diatas 0,05 (>5%) dan nilai di bawah 0,05 (<5%) dinyatakan tidak lolos uji autokorelasi

Tabel 4.17
Hasil Uji Autokorelasi
Runs Test

	Unstandardized Residual
Test Value ^a	,15974
Cases < Test Value	35
Cases >= Test Value	36
Total Cases	71
Number of Runs	40
Z	,839
Asymp. Sig. (2-tailed)	,402

a. Median

Sumber : Output SPSS 21 (2018)

Berdasarkan tabel diatas dapat dilihat nilai runs test yang ditunjukkan oleh nilai *asympt sig (2 tailed)* sebesar 0,402 yang lebih besar dari 0,05 jadi dapat disimpulkan bahwa penelitian ini terbebas dari gejala autokorelasi.

E. Hasil Uji Hipotesis

Teknik analisis yang digunakan untuk menguji hipotesis H₁, H₂, menggunakan analisis regresi berganda dengan meregresikan variabel independen (pemahaman perpajakan dan sanksi perpajakan) terhadap variabel dependen (kepatuhan wajib pajak), sedangkan untuk hipotesis H₃, H₄ untuk menguji pengaruh moderasi preferensi risiko dengan menggunakan analisis moderasi dengan pendekatan uji residual. Uji hipotesis ini dibantu dengan menggunakan program SPSS versi 21.

1. Hasil Uji Regresi Berganda Hipotesis Penelitian H₁ dan H₂

Pengujian hipotesis H₁ dan H₂ dilakukan dengan analisis regresi berganda untuk menguji pengaruh pemahaman perpajakan dan sanksi perpajakan terhadap kepatuhan wajib pajak. Hasil pengujian tersebut ditampilkan sebagai berikut :

Tabel 4.18
Hasil Uji Koefisien Determinasi (R²)

Model	R	R Square	Adjusted R Square	Std. Error of the Estimate
1	,733 ^a	,537	,523	2,03742

a. Predictors: (Constant), Sanksi Perpajakan, Pemahaman Perpajakan

Sumber: Output SPSS 21 (2018)

Hasil uji koefisien deteminasi pada Tabel 4.18 menunjukkan nilai *adjusted r square* dari model regresi digunakan untuk mengetahui seberapa besar kemampuan variabel bebas (independen) dalam menjelaskan variabel terikat

(dependen) atau seberapa besar pengaruh variabel independen terhadap variabel dependen. Dari tabel 4.18 di atas nilai *adjusted square* sebesar 0,523. Hal ini menunjukkan bahwa 52% kepatuhan wajib pajak dipengaruhi oleh variabel pemahaman perpajakan dan sanksi perpajakan. Sisanya sebesar 48% dipengaruhi oleh variabel lain yang belum diteliti dalam penelitian ini.

Tabel 4.19
Hasil Uji f – Uji Simultan

Model	Sum of Squares	Df	Mean Square	F	Sig.
1 Regression	326,825	2	163,412	39,366	,000 ^b
Residual	282,274	68	4,151		
Total	609,099	70			

a. Dependent Variable: Kepatuhan Wajib Pajak

b. Predictors: (Constant), Sanksi Perpajakan, Pemahaman Perpajakan

Sumber: Output SPSS 21 (2018)

Berdasarkan tabel 4.19 di atas dapat dilihat bahwa dalam pengujian regresi berganda menunjukkan hasil f hitung sebesar 39,366 dengan tingkat signifikansi 0,000 yang lebih kecil dari 0,05, di mana nilai f hitung 39,366 lebih besar dari nilai tabel f sebesar 3,13 ($df_1=3-1=2$ dan $df_2=71-3=68$). Berarti variabel pemahaman perpajakan dan sanksi perpajakan secara bersama-sama berpengaruh terhadap kepatuhan wajib pajak.

Tabel 4.20
Hasil Uji t – Uji Parsial

Model	Unstandardized Coefficients		Standardized Coefficients	t	Sig.
	B	Std. Error	Beta		
	(Constant)	11,052	2,727		
1 Pemahaman Perpajakan	,496	,164	,381	3,019	,004
Sanksi Perpajakan	,487	,153	,401	3,176	,002

a. Dependent Variable: Kepatuhan Wajib Pajak

Sumber: Output SPSS 21 (2018)

Berdasarkan tabel 4.20 diatas dapat dianalisis model estimasi sebagai berikut :

$$Y = 11,052 + 0,496 X_1 + 0,487 X_2 + e$$

Keterangan :

Y = Kepatuhan Wajib Pajak

X₁ = Pemahaman Perpajakan

X₂ = Sanksi Perpajakan

a = Konstanta

1, 2, 3 = Koefisien regresi

e = Standar *error*

Dari persamaan di atas dapat dijelaskan bahwa :

- a. Pada model regresi ini nilai konstanta sebesar 11,052 menunjukkan bahwa jika variabel independen (pemahaman perpajakan dan sanksi perpajakan) diasumsikan sama dengan nol, maka kepatuhan wajib pajak akan meningkat sebesar 11,052.
- b. Nilai koefisien regresi variabel pemahaman perpajakan (X₁) sebesar 0,496. Pada penelitian ini dapat diartikan bahwa ketika variabel pemahaman perpajakan (X₁) mengalami peningkatan sebesar satu satuan, maka kepatuhan wajib pajak akan mengalami peningkatan sebesar 0,496.
- c. Nilai koefisien regresi variabel sanksi perpajakan (X₂) sebesar 0,487. Pada penelitian ini dapat diartikan bahwa ketika variabel sanksi perpajakan (X₂) mengalami peningkatan sebesar satu satuan, maka kepatuhan wajib pajak akan mengalami peningkatan sebesar 0,487.

Hasil interpretasi atas hipotesis penelitian (H_1 dan H_2) yang diajukan dapat dilihat sebagai berikut:

a. Pemahaman perpajakan berpengaruh positif terhadap kepatuhan wajib pajak

Berdasarkan tabel 4.20 dapat dilihat bahwa variabel pemahaman perpajakan memiliki t hitung sebesar $3,019 >$ tabel t sebesar $2,04523$ ($\text{sig.} = 0,05$ dan $df = n - k$, yaitu $71 - 3 = 68$) dengan koefisien beta *unstandardized* sebesar $0,496$ dan tingkat signifikansi $0,004$ yang lebih kecil dari $0,05$, maka H_1 diterima. Hal ini berarti pemahaman perpajakan berpengaruh positif terhadap kepatuhan wajib pajak. Dengan demikian hipotesis pertama yang menyatakan pemahaman perpajakan berpengaruh positif terhadap kepatuhan wajib pajak terbukti atau dapat diterima. Hal ini menunjukkan bahwa semakin banyak pemahaman masyarakat tentang perpajakan, maka semakin tinggi pula tingkat kesadaran masyarakat untuk patuh dalam membayar pajaknya baik WPOP maupun WP Badan guna untuk mengoptimalkan penerimaan pajak demi pembangunan daerah dan pembiayaan nasional.

b. Sanksi perpajakan berpengaruh positif terhadap kepatuhan wajib pajak

Berdasarkan tabel 4.20 dapat dilihat bahwa variabel sanksi perpajakan memiliki t hitung sebesar $3,176 >$ tabel t sebesar $2,04523$ dengan koefisien beta *unstandardized* sebesar $0,487$ dan tingkat signifikansi $0,002$ yang lebih kecil dari $0,05$, maka H_2 diterima. Hal ini berarti sanksi perpajakan berpengaruh positif terhadap upaya kepatuhan wajib pajak. Dengan demikian hipotesis kedua yang menyatakan sanksi perpajakan berpengaruh positif terhadap kepatuhan wajib pajak terbukti dan dapat diterima. Hasil ini menunjukkan bahwa semakin berat

sanksi yang dikenakan bagi pelanggar, maka ini akan dapat menimbulkan efek jera agar wajib pajak tidak meremehkan peraturan perpajakan secara tidak langsung akan meningkatkan kepatuhan wajib pajak.

2. Hasil Uji Regresi Moderasi dengan Pendekatan Nilai Selisih Mutlak terhadap Hipotesis Penelitian H₃ dan H₄.

Tabel 4.21
Hasil Uji Koefisien Determinasi (R²)
Model Summary

Model	R	R Square	Adjusted R Square	Std. Error of the Estimate
1	,835 ^a	,697	,674	1,68388

a. Predictors: (Constant), X2_M, Zscore(X1), X1_M, Zscore(M), Zscore(X2)

Sumber: Output SPSS 21 (2018)

Berdasarkan tabel di atas nilai R adalah 0,835 atau 83,5% menurut pedoman interpretasi koefisien korelasi, angka ini termasuk kedalam kategori berpengaruh kuat karena berada pada interval 0,60 – 0,799. Hal ini menunjukkan bahwa variabel Zscore: Pemahaman Perpajakan, Zscore: Sanksi Perpajakan, Zscore: Preferensi Risiko, X1_M, dan X2_M berpengaruh kuat terhadap Kepatuhan Wajib Pajak. Hasil uji koefisien determinasi diatas, nilai R Square sebesar 0,697 yang berarti kepatuhan wajib pajak yang dapat dijelaskan oleh variabel Zscore: Pemahaman Perpajakan, Zscore: Sanksi Perpajakan, Zscore: Preferensi Risiko, X1_M, dan X2_M sekitar 69,7%. Sisanya sebesar 30,3% dipengaruhi oleh variabel lain yang belum diteliti dalam penelitian ini.

Tabel 4.22
Hasil Uji F – Uji Simultan
ANOVA^a

Model		Sum of Squares	Df	Mean Square	F	Sig.
1	Regression	424,794	5	84,959	29,963	,000 ^b
	Residual	184,305	65	2,835		
	Total	609,099	70			

a. Dependent Variable: Kepatuhan Wajib Pajak

b. Predictors: (Constant), X2_M, Zscore(X1), X1_M, Zscore(M), Zscore(X2)

Sumber: Output SPSS 21 (2018)

Hasil Anova atau F test menunjukkan bahwa nilai F hitung sebesar 29,963 dengan tingkat signifikansi 0,000 jauh di bawah 0,05. Hal ini berarti bahwa variabel Zscore: Pemahaman Perpajakan, Zscore:Sanksi Perpajakan, Zscore: Preferensi Risiko, X1_M, dan X2_M secara bersama-sama atau simultan mempengaruhi kepatuhan wajib pajak.

Untuk menentukan apakah variabel moderasi yang kita gunakan memang memoderasi variabel X terhadap Y maka perlu diketahui kriteria sebagai berikut (Ghozali, 2013:214):

Tabel 4.23
Kriteria Penentuan Variabel Moderasi

No	Tipe Moderasi	Koefisien
1	<i>Pure</i> Moderasi	b ₂ Tidak Signfikan b ₃ Signifikan
2	<i>Quasi</i> Moderasi	b ₂ Signfikan b ₃ Signifikan
3	<i>Homologiser</i> Moderasi (Bukan Moderasi)	b ₂ Tidak Signfikan b ₃ Tidak Signifikan
4	Prediktor	b ₂ Signfikan b ₃ Tidak Signifikan

Keterangan:

b₂ : variabel preferensi risiko

b₃ : variabel interaksi antara masing-masing variabel bebas (Pemahaman dan Sanksi Perpajakan) dengan variabel preferensi risiko.

Untuk mengetahui bagaimana peranan variabel preferensi risiko atas pengaruh pemahaman dan sanksi perpajakan terhadap kepatuhan wajib pajak.

Regresi dengan Interaksi Menggunakan Uji Nilai Selisih Mutlak
Tabel 4.24
Hasil Uji t – Uji Parsial
Coefficients^a

Model	Unstandardized Coefficients		Standardized Coefficients	T	Sig.
	B	Std. Error	Beta		
(Constant)	32,744	,338		96,904	,000
Zscore(X1)	,494	,337	,167	1,466	,148
Zscore(X2)	1,033	,322	,350	3,207	,002
Zscore(M)	1,157	,289	,392	4,001	,000
X1_M	,970	,452	,170	2,147	,036
X2_M	,885	,429	,164	2,064	,043

a. Dependent Variable: Kepatuhan Wajib Pajak

Sumber: Output SPSS 21 (2018)

Berdasarkan tabel 4.24 diatas dapat dianalisis model estimasi sebagai berikut :

$$Y = 32,744 + 0,494ZX1 + 1,033ZX2 + 1,157ZM + 0,970|ZX1-ZM| + 0,885|ZX2-ZM| + e$$

Keterangan:

Y = Kepatuhan Wajib Pajak

ZX1 = Standardize Pemahaman Perpajakan

ZX2 = Standardize Sanksi Perpajakan

ZM = Standardize Preferensi Risiko

|ZX1-ZM| = Merupakan interaksi yang diukur dengan nilai absolut perbedaan antara ZX1 dan ZM

|ZX2-ZM| = Merupakan interaksi yang diukur dengan nilai absolut

perbedaan antara ZX² dan ZM

- a = Kostanta
 = Koefisien Regresi
 e = Error Term

Dari persamaan di atas dapat dijelaskan bahwa:

- 1) Nilai konstanta sebesar 32,744 mengindikasikan bahwa jika variabel independen (pemahaman perpajakan, sanksi perpajakan dan interaksi antara variabel moderasi terhadap variabel independen) adalah nol maka kepatuhan wajib pajak akan terjadi sebesar 32,744.
- 2) Koefisien regresi variabel pemahaman perpajakan sebesar 0,494 mengindikasikan bahwa setiap kenaikan satu satuan variabel preferensi risiko akan meningkatkan kepatuhan wajib pajak sebesar 0,494.
- 3) Koefisien regresi variabel sanksi perpajakan 1,033 mengindikasikan bahwa setiap kenaikan satu satuan variabel sanksi perpajakan akan meningkatkan kepatuhan wajib pajak sebesar 1,033.
- 4) Koefisien regresi variabel preferensi risiko 1,157 mengindikasikan bahwa setiap kenaikan satu satuan variabel preferensi risiko akan meningkatkan kepatuhan wajib pajak sebesar 1,157.
- 5) Koefisien regresi variabel preferensi risiko dan pemahaman perpajakan sebesar 0,970 mengindikasikan bahwa setiap kenaikan satu satuan variabel preferensi risiko akan meningkatkan kepatuhan wajib pajak sebesar 0,970.

- 6) Koefisien regresi variabel preferensi risiko dan sanksi perpajakan sebesar 0,885 mengindikasikan bahwa setiap kenaikan satu satuan variabel preferensi risiko akan meningkatkan kepatuhan wajib pajak sebesar 0,885.

Interpretasi dan pembahasan atas hipotesis penelitian H_3 dan H_4 yang diajukan dapat dilihat sebagai berikut:

- a) Preferensi risiko memoderasi hubungan antara pemahaman perpajakan terhadap kepatuhan wajib pajak (H_3)

Diperoleh nilai signifikan uji t variabel preferensi risiko sebesar 0,000. Nilai tersebut kurang dari 0,05 yang berarti bahwa terdapat pengaruh variabel preferensi risiko terhadap kepatuhan wajib pajak. Selanjutnya pada regresi dengan interaksi diperoleh nilai signifikansi interaksi pemahaman perpajakan dan preferensi risiko sebesar 0,036 yang menunjukkan bahwa interaksi tersebut berpengaruh. Karena koefisien b_2 signifikan dan b_3 signifikan, maka penggunaan variabel preferensi risiko merupakan variabel yang mampu memoderasi hubungan antara pemahaman perpajakan terhadap kepatuhan wajib pajak dan sekaligus menjadi variabel independen.

Berdasarkan hasil uji nilai selisih mutlak yang terlihat pada tabel 4.24 menunjukkan bahwa variabel moderasi $X1_M$ mempunyai t hitung sebesar $2,147 > t$ tabel 1,996 dengan koefisien beta unstandardized sebesar 0,970 dan tingkat signifikansi 0,036 yang lebih kecil dari 0,05, maka H_3 diterima. Hal ini berarti bahwa variabel preferensi risiko merupakan variabel moderasi yang memperkuat hubungan variabel pemahaman perpajakan terhadap kepatuhan wajib pajak. Jadi hipotesis ketiga (H_3) yang menyatakan preferensi risiko memoderasi

hubungan pemahaman perpajakan terhadap kepatuhan wajib pajak terbukti atau diterima.

b) Preferensi risiko memoderasi hubungan antara sanksi perpajakan terhadap kepatuhan wajib pajak (H_4)

Diperoleh nilai signifikan uji t variabel preferensi risiko sebesar 0,000. Nilai tersebut kurang dari 0,05 yang berarti bahwa terdapat pengaruh variabel preferensi risiko terhadap kepatuhan wajib pajak. Selanjutnya pada regresi dengan interaksi diperoleh nilai signifikansi interaksi sanksi perpajakan dan preferensi risiko sebesar 0,043 yang menunjukkan bahwa interaksi tersebut berpengaruh. Karena koefisien b_2 signifikan dan b_3 signifikan, maka penggunaan variabel preferensi risiko merupakan variabel yang mampu memoderasi hubungan antara sanksi perpajakan terhadap kepatuhan wajib pajak dan sekaligus menjadi variabel independen.

Dari hasil uji nilai selisih mutlak yang terlihat pada tabel 4.24 menunjukkan bahwa variabel moderating X_2_M mempunyai t hitung sebesar $2,064 > t$ tabel 1,996 dengan koefisien beta unstandardized sebesar 0,885 dan tingkat signifikansi 0,043 yang lebih kecil dari 0,05, maka H_4 diterima. Hal ini berarti bahwa variabel preferensi risiko merupakan variabel moderasi yang memperkuat hubungan variabel sanksi perpajakan terhadap kepatuhan wajib pajak. Jadi hipotesis keempat (H_4) yang menyatakan preferensi risiko memoderasi hubungan sanksi perpajakan terhadap kepatuhan wajib pajak terbukti atau diterima.

F. Pembahasan

1. Pengaruh Pemahaman perpajakan berpengaruh positif terhadap Kepatuhan wajib pajak

Hipotesis pertama (H1) yang diajukan dalam penelitian ini adalah pemahaman perpajakan berpengaruh positif terhadap kepatuhan wajib pajak. Berdasarkan hasil analisis menunjukkan bahwa Pemahaman perpajakan berpengaruh positif terhadap kepatuhan wajib pajak. Pada variabel pemahaman perpajakan, terlihat bahwa nilai indeks tertinggi sebesar 4,46 berada pada item pernyataan pertama. Sebagian besar wajib pajak KPP Pratama Makassar Selatan menganggap bahwa dengan adanya pemahaman perpajakan, maka ini membantu dalam meningkatkan kepatuhan wajib pajak dalam membayar pajak sehingga dapat mengoptimalkan penerimaan pajak yang berujung pada peningkatan pendapatan negara, dengan demikian hipotesis pertama diterima.

Hasil penelitian ini menunjukkan bahwa pemahaman perpajakan berpengaruh terhadap kepatuhan wajib pajak, karena pemahaman wajib pajak terhadap perpajakan merupakan cara wajib pajak dalam memenuhi peraturan perpajakan yang telah ada. Pengetahuan pajak yang rendah dapat menyebabkan ketidakpercayaan dan sikap negatif terhadap pajak, sedangkan pengetahuan pajak yang baik berkorelasi dengan sikap positif terhadap pajak. Sejalan dengan Teori Prospek yang dikemukakan oleh Daniel Kahneman dan Amos Tversky (1979) yang menjelaskan bahwa teori prospek menunjukkan bahwa seseorang yang memiliki kecenderungan irasional untuk lebih enggan mempertaruhkan keuntungan daripada kerugian. Dengan demikian, wajib pajak yang paham dan

mengetahui tentang perpajakan akan cenderung patuh dalam membayarkan kewajiban perpajakannya.

Hasil penelitian ini memperkuat hasil penelitian Adiasa (2013), Suntono dan Andi (2015), dan Mahaputri dan Naniek (2016) yang menyatakan bahwa pemahaman peraturan perpajakan berpengaruh secara positif terhadap kepatuhan wajib pajak dimana pemahaman peraturan perpajakan ialah proses dimana wajib pajak mengetahui tentang perpajakan dan mengaplikasikan pengetahuan itu untuk membayar pajak.

2. Pengaruh sanksi perpajakan berpengaruh positif terhadap kepatuhan wajib pajak

Hipotesis kedua (H2) yang diajukan dalam penelitian ini adalah sanksi perpajakan berpengaruh positif terhadap kepatuhan wajib pajak. Berdasarkan hasil analisis menunjukkan bahwa sanksi perpajakan berpengaruh positif terhadap kepatuhan wajib pajak. Pada variabel sanksi perpajakan, terlihat bahwa nilai indeks tertinggi sebesar 3,53 berada pada item pernyataan pertama. Sebagian besar wajib pajak KPP Pratama Makassar Selatan menganggap bahwa penerapan sanksi perpajakan memang sangat dibutuhkan, khususnya pada wajib pajak KPP Pratama Makassar Selatan. Semakin tinggi sanksi yang diberikan sesuai dengan pelanggaran, maka ini mampu memberikan pelajaran bagi pelanggar pajak agar tidak meremehkan peraturan perpajakan. Dengan demikian, hipotesis kedua diterima.

Hasil penelitian ini menunjukkan bahwa sanksi perpajakan berpengaruh terhadap kepatuhan wajib pajak, dengan adanya penerapan ini maka secara tidak

langsung wajib pajak akan patuh jika mereka berfikir adanya sanksi berat akibat tindakan ilegal dalam usahanya menyelundupkan pajak. Penerapan sanksi perpajakan baik administrasi (denda, bunga, kenaikan) dan pidana (kurungan atau penjara) mendorong kepatuhan wajib pajak, namun penerapan sanksi harus konsisten dan berlaku terhadap semua wajib pajak yang tidak memenuhi kewajiban perpajakannya, dengan demikian akan meningkatkan penerimaan pajak yang akan diterima oleh negara. Secara teoritis, teori yang dikemukakan oleh H.C Kelman yakni teori kepatuhan yang dapat menjadi tolak ukur dalam bidang perpajakan. Dalam teori ini menjelaskan bahwa kepatuhan diartikan sebagai suatu yang didasarkan pada harapan akan suatu imbalan dan usaha untuk menghindari dari hukuman. Hukuman tersebut berupa sanksi karena ketidakpatuhan. Dengan diberlakukannya sanksi dapat membuat wajib pajak tidak melanggar lagi tentang peraturan perpajakan di KPP Pratama Makassar Selatan karena mereka menganggap bahwa dengan melanggar peraturan perpajakan maka hanya merugikan mereka, dengan demikian hipotesis diterima.

Hasil penelitian ini memperkuat penelitian Siregar (2017), Ardyanto dan Utaminingsih (2014) dan Wirawan dan Naniek (2017) dalam penerapan sanksi pajak terhadap kepatuhan wajib pajak berpengaruh positif karena ketika suatu peraturan tidak dilaksanakan dengan baik atau dilanggar maka haruslah ada sebuah sanksi yang dapat dikenakan sehingga menimbulkan efek jera. Lain halnya dengan penelitian Rorong dkk (2017) yang menyatakan sanksi pajak tidak berpengaruh positif terhadap kepatuhan wajib pajak dikarenakan bila sanksi yang dikenakan masih ringan.

3. Pengaruh Preferensi risiko dalam Memoderasi Pemahaman Perpajakan Terhadap Kepatuhan Wajib Pajak

Hipotesis ketiga (H_3) yang diajukan dalam penelitian membuktikan bahwa preferensi risiko memoderasi pemahaman perpajakan terhadap kepatuhan wajib pajak. Hasil analisis menunjukkan bahwa koefisien beta unstandardized $X1_M$ sebesar 0,970 dan tingkat signifikansi 0,36 yang lebih besar dari 0,05. Koefisien regresi yang bernilai positif ini berarti bahwa preferensi risiko memperkuat hubungan antara variabel pemahaman perpajakan terhadap kepatuhan wajib pajak. Berdasarkan hasil analisis menunjukkan bahwa interaksi antara preferensi risiko dan pemahaman perpajakan berpengaruh terhadap kepatuhan wajib pajak. Hal ini berarti bahwa hipotesis ketiga yang menyatakan bahwa preferensi risiko memoderasi pemahaman perpajakan terhadap kepatuhan wajib pajak diterima.

Pemahaman merupakan suatu proses dari berjalannya pengetahuan seseorang. Meskipun Direktorat Jenderal Pajak telah berusaha membuat Wajib Pajak dan masyarakat menjadi mudah dalam memahami dan melaksanakan kewajiban perpajakannya, namun pada kenyataannya ada beberapa wajib pajak tidak/belum melaksanakan kewajiban perpajakannya dengan benar secara sukarela (*voluntary*) dikarenakan Wajib pajak kurang memahami ketentuan/kewajiban di bidang perpajakan. Pemahaman pajak menjadi faktor yang sangat penting dalam membantu wajib pajak melaksanakan tingkat kepatuhan wajib pajak khususnya pemahaman dasar mengenai perpajakan. Selain itu hal yang harus diperhatikan wajib pajak dalam melakukan pembayaran pajak adalah risiko. Sebagaimana dalam penelitian ini yang membahas mengenai teori prospek yang menjelaskan

mengenai preferensi risiko dapat mempengaruhi kepatuhan wajib pajak, yang artinya apabila seorang wajib pajak memiliki risiko yang tinggi maka wajib pajak belum tentu akan tidak membayar kewajiban perpajakannya.

Hasil penelitian ini mendukung penelitian yang dilakukan oleh Julianti (2014) yang mengemukakan bahwa hubungan antara pemahaman wajib pajak tentang peraturan perpajakan terhadap kepatuhan wajib pajak dapat dikatakan baik apabila dimoderasi oleh tingkat preferensi yang tinggi pada wajib pajak dalam menghadapi risiko yang muncul. Karena hal ini, wajib pajak harus memahami khususnya pemahaman dasar mengenai pajak agar wajib pajak dapat mempertimbangkan segala sesuatu sebelum melakukan pembayaran pajak.

4. Pengaruh Preferensi Risiko dalam Memoderasi Sanksi Perpajakan Terhadap Kepatuhan Wajib Pajak

Hipotesis keempat (H_4) yang diajukan dalam penelitian ini membuktikan bahwa preferensi risiko memoderasi sanksi perpajakan terhadap kepatuhan wajib pajak. Hasil analisis menunjukkan bahwa koefisien beta unstandardized $X2_M$ sebesar 0,885 dan tingkat signifikansi 0,043 yang lebih besar dari 0,05. Koefisien regresi yang bernilai positif ini berarti bahwa preferensi risiko memperkuat hubungan antara variabel sanksi perpajakan terhadap kepatuhan wajib pajak. Berdasarkan hasil analisis menunjukkan bahwa interaksi antara preferensi risiko dan sanksi perpajakan berpengaruh terhadap kepatuhan wajib pajak. Hal ini berarti bahwa hipotesis keempat yang menyatakan bahwa preferensi risiko memoderasi sanksi perpajakan terhadap kepatuhan wajib pajak diterima.

Dalam rangka untuk memajukan keadilan dan eektivitas sistem pajak, sanksi harus tegas untuk mencegah ketidakpatuhan, mendorong wajib pajak untuk patuh dan memenuhi kewajiban perpajakannya harus lebih obyektif proporsional dan digunakan untuk mendidik wajib pajak dan mendorong kepatuhan wajib pajak dimasa yang akan datang. Menurut Witte dan Woodbury (1985) menyatakan bahwa motivator utama dari kepatuhan pajak adalah audit pajak dan sanksi/denda yang ditetapkan oleh otoritas pajak. Masyarakat pada umumnya akan patuh pada peraturan apabila ada sanksi yang mengikat.

Hasil penelitian Ardyanto dan Utaminingsih (2014) menemukan bahwa preferensi risiko berpengaruh positif dan signifikan terhadap hubungan antara sanksi pajak dengan kepatuhan wajib pajak. Karena semakin tinggi sanksi yang diberikan maka akan menghasilkan kepatuhan yang tinggi pula. Selain itu hal yang harus diperhatikan wajib pajak dalam melakukan pembayaran pajak adalah risiko. Sebagaimana dalam teori prospek yang menjelaskan mengenai preferensi risiko dapat mempengaruhi kepatuhan wajib pajak. Artinya, apabila seorang wajib pajak memiliki risiko yang tinggi maka wajib pajak belum tentu akan tidak membayar kewajiban perpajakannya. Karena hal itu terdapat beberapa risiko yang harus dipertimbangkan oleh wajib pajak sebelum melakukan pembayaran pajak. Risiko yang dipertimbangkan adalah risiko sosial, risiko karier wajib pajak itu sendiri, risiko keuangan, dan risiko keselamatan.

BAB V

PENUTUP

A. Kesimpulan

Penelitian ini memiliki tujuan untuk mengetahui pengaruh pemahaman dan sanksi perpajakan terhadap kepatuhan wajib pajak dengan preferensi risiko sebagai variabel moderating.

1. Berdasarkan hasil analisis menunjukkan bahwa pemahaman perpajakan berpengaruh positif dan signifikan terhadap kepatuhan wajib pajak. Hal ini berarti bahwa semakin tinggi pemahaman wajib pajak tentang peraturan perpajakan maka kecenderungan wajib pajak untuk patuh dalam membayarkan kewajibannya akan semakin tinggi.
2. Berdasarkan hasil analisis menunjukkan bahwa sanksi perpajakan berpengaruh positif dan signifikan terhadap kepatuhan wajib pajak. Hal ini berarti bahwa jika penerapan sanksi dikenakan terhadap wajib pajak yang melanggar maka akan menimbulkan efek jera yang bisa meningkatkan kepatuhan wajib pajak.
3. Hasil analisis regresi moderasi dengan pendekatan nilai selisih mutlak menunjukkan bahwa preferensi risiko memoderasi hubungan pemahaman perpajakan terhadap kepatuhan wajib. Hal ini berarti bahwa wajib pajak harus memahami khususnya pemahaman dasar mengenai pajak agar wajib pajak dapat mempertimbangkan segala sesuatu sebelum melakukan pembayaran pajak karena pemahaman pajak menjadi faktor yang sangat

penting dalam membantu wajib pajak melaksanakan tingkat kepatuhan wajib pajak.

4. Hasil analisis regresi moderasi dengan pendekatan nilai selisih mutlak menunjukkan bahwa preferensi risiko memoderasi hubungan sanksi perpajakan terhadap kepatuhan wajib. Hal ini berarti bahwa masyarakat pada umumnya akan patuh pada peraturan apabila ada sanksi yang mengikat, Selain itu hal yang harus diperhatikan wajib pajak dalam melakukan pembayaran pajak adalah risiko. Karena Semakin tinggi sanksi yang diberikan maka akan menghasilkan kepatuhan yang tinggi pula.

B. Keterbatasan Penelitian

1. Pelaksanaan pengukuran yang tidak menghadapkan responden dengan kondisi nyata dikhawatirkan menyebabkan responden menjawab pernyataan survei secara normatif, sehingga hasil penelitian bisa saja menjadi bias dengan kondisi yang sebenarnya di lapangan.
2. Penelitian ini tidak dapat digeneralisasikan untuk semua wajib pajak dikarenakan terbatasnya waktu dan adanya kesibukan dari wajib pajak yang terdaftar KPP Pratama Makassar Selatan.

C. Implikasi Penelitian

Berdasarkan hasil analisis, pembahasan, dan kesimpulan. Adapun implikasi dari penelitian yang telah dilakukan, yakni dinyatakan dalam bentuk

saran-saran yang diberikan melalui hasil penelitian agar dapat mendapatkan hasil yang lebih baik, yaitu:

1. Bagi masyarakat sebagai bahan masukan untuk meningkatkan kesadaran masyarakat mengenai pentingnya membayar pajak, masyarakat harus mengetahui bahwa pajak yang dibayarkan langsung masuk ke kas negara dan dipergunakan negara untuk kepentingan umum, pembangunan, dan biaya penyelenggaraan negara. Selain itu, masyarakat juga perlu diberi kewenangan untuk mengawasi pajak yang telah dibayarkan, apakah telah disalurkan dengan benar atau tidak. Jika terjadi penyimpangan, maka harus dilaporkan kepada pihak yang berwenang.
2. Badan usaha, membantu para pengusaha untuk memahami dan sadar akan pentingnya membayar pajak yang juga berpengaruh untuk kepentingan usahanya.
3. Kantor pelayanan pajak, diharapkan dapat terus melakukan sosialisasi kepada wajib pajak untuk meningkatkan pengetahuan dan pemahaman pajak terutama kesadaran wajib pajak mengenai fungsi pajak. Dengan adanya pemahaman pajak dan sanksi perpajakan ini diharapkan dapat meningkatkan kepatuhan wajib pajak.
4. Bagi peneliti selanjutnya disarankan untuk memperluas objek penelitian. Selain itu disarankan bagi peneliti selanjutnya untuk mengembangkan penelitian ini dengan meneliti faktor-faktor lain yang lebih berpengaruh terhadap kepatuhan wajib pajak.

DAFTAR PUSTAKA

- Adiasa, Nirawan. 2013. Pengaruh Pemahaman Peraturan Pajak Terhadap Kepatuhan Wajib Pajak dengan Preferensi Risiko Sebagai Variabel Moderating. *AAJ*, 2(3): 345-352.
- Agustina, Dewi. 2014. Tersangka Kasus Pidana Pajak Ternyata Anak Tokoh Pers Sulsel. <http://www.tribunnews.com/regional/2014/02/04/tersangka-kasus-pidana-pajak-ternyata-anak-tokoh-pers-sulsel>, diakses 14 September 2018.
- Ali, Muhammad Fadly. 2018. Hingga Agustus, Penerimaan Pajak Belum 50 Persen di Sulselbartra. <http://makassar.tribunnews.com/2018/09/12/hingga-agustus-penerimaan-pajak-belum-50-persen-di-sulselbartra>, diakses 14 September 2018.
- Anas, Suryana. 2015. 400 Ribuan Wajib Pajak Pribadi Sulselbaltra Terancam Sanksi Administrasi. <http://makassar.tribunnews.com/2015/04/10/400-ribuan-wajib-pajak-pribadi-sulselbaltra-terancam-sanksi-administrasi>, diakses 10 september, 2018.
- Andinata, Monica Claudia. 2015. Analisis Faktor-Faktor yang Mempengaruhi Kepatuhan Wajib Pajak Orang Pribadi Dalam Membayar Pajak (Studi Kasus Pada Kantor Pelayanan Pajak Pratama Surabaya Rungkut di Surabaya). *Jurnal Ilmiah Mahasiswa Universitas Surabaya*, 4(2): 1-15.
- Angriani, Desi. 2018. Penerimaan Pajak Masih Jadi PR Pemerintah. <http://ekonomi.metrotvnews.com/analisa-ekonomi/3NOae0k-penerimaan-pajak-masih-jadi-pr-pemerintah>, diakses 26 Juli 2018.
- Anjarini. 2012. Analisis pelaksanaan pemeriksaan pajak dalam meningkatkan kepatuhan wajib pajak orang pribadi pada KPP pratama Jakarta sawah besar satu. *Jurnal perpajakan Indonesia*, 4(12): 1-13..
- Ardyanto, Arif Angga dan Utaminingsih, Nanik Sri. 2014. Pengaruh Sanksi Pajak dan Pelayanan Aparat Pajak Terhadap Kepatuhan Wajib Pajak dengan Preferensi risiko Sebagai Variabel Moderasi. *Accounting Analysis Journal*, 3(2):57-78
- Ayunda, Winda Putri. 2015. Pengaruh Sanksi Perpajakan, Pengetahuan Pajak, Sikap Wajib Pajak, Dan Tingkat Ekonomi Terhadap Kepatuhan Wajib Pajak Dalam Membayar Pajak Bumi Dan Bangunan Dengan Kontrol Petugas Kelurahan Sebagai Variabel Moderating Di Kota Pekan baru. *Jom FEKOM*, 2(2): 1-15.

- Bouwman, J. M dan Bradley. 1997. Judgment and Decision Making, Part II: expertise, consensus and accuracy, dalam Arnold, V. dan Sutton, G, S. *Behavioral Accounting Research Foundation and Frontiers*, 89-133.
- Brown, Robert E dan Mark J Mazur. 2003. IRS's Comprehensive Approach to Compliance Measurement. *National Tax Journal*, 56.
- Darmayanti, T,W. 2004. Pelaksanaan self assessment system menurut persepsi wajib pajak badan (studi pada wajib badan salatiga). *Jurnal ekonomi dan bisnis*, 10(1):109-128.
- Deviano, Sany dan Siti Kurnia Rahayu. 2006. *Perpajakan:Konsep, Teori dan Isu*. Kencana, Jakara.
- Devos, Ken. 2009. An Investigation Into Australian Personal Tax Evaders Their Atitudes Towards Compliance and The Penalties For Non Compliance. *Revenue Low Journal*, 19(1): 1-41.
- Doran, Michael. 2009. Tax Penaltie and Tax Comliance. *Journal On Legislation*, 46: 111-116.
- Febri, Greta. 2013. Analisis Potensi Penerimaan Pajak Penerangan Jalan Dan Efektivitas Pajak Penerangan Jalan Di KAB. *Jurnal ilmu dan riset*, 4(3): 1-18.
- Ghozali, Imam. *Aplikasi Analisis Multivariate dengan Program IBM SPSS 21*. Semarang: Badan Penerbit Universitas Diponegoro, 2013.
- Harahap, Abdul Asri. 2004. *Paradigma Baru Perpajakan Indonesia*. Integritas Dinamika Press: Jakarta.
- Hardiningsih, Pancawati dan NilaYulianawati. 2011. Faktor-Faktor yang Mempengaruhi Kemauan Membayar Pajak. *Jurnal Dinamika Keuangan dan Perbankan*, (3)1: 126-142.
- Indriantoro, Nur dan Bambang Supomo .*Metodologi Penelitian Bisnis Untuk Akuntansi dan Manajemen*. Edisi Pertama. Yogyakarta: BPFE Fakultas Ekonomi dan Bisnis UGM, 2013.
- Julianto,Pramdia Arhando. 2018. Penerimaan Perpajakan 2017 Capai Rp 1.339 Triliun.<https://ekonomi.kompas.com/read/2018/01/02/184405726/penerimaan-perpajakan-2017-capai-rp-1339-triliun> , diakses 26 juli 2018.
- Julianti, Murni. 2014. Analisis Faktor-Faktor yang Mempengaruhi Kepatuhan Wajib Pajak Orang Pribadi Untuk Membayar Pajak Dengan Kondisi Keuangan dan Preferensi Risiko Sebagai Variabel Moderating (Studi Kasus pada Wajib Pajak yang Terdaftar di KPP Pratama Candisari

Semarang). *Skripsi*. Fakultas Ekonomika dan Bisnis Universitas Diponegoro

- Jotopurnomo, Cindy dan Yenni Mangoting. 2013. Pengaruh Kesadaran Wajib Pajak, Kualitas Pelayanan Fiskus, Sanksi Perpajakan, Lingkungan Wajib Pajak Berada terhadap Kepatuhan Wajib Pajak Orang Pribadi di Surabaya. *Tax & Accounting Review*, 1(1):49-54.
- Kasipillai, Jeyapalan. Norhani Aripindan Noor Afza Amran. 2003. The Influence of Education on Tax Avoidance and Tax Evasion. *Journal of Tax Research*, 1(2) :134-146.
- Kementrian Agama RI. Al-Quran dan Terjemahannya. <http://devquran.majorbee.com/>. 2018
- Lerche, Pletrich. 1980. Efficiency of taxation in indonesia. *Bies*, 16(1): 34-35.
- Mahaputri, Ni Nyoman T. dan Naniek Noviani. 2016. Pengaruh Pemahaman Peraturan Perpajakan, Kesadaran Wajib Pajak dan Akuntabilitas Pelayanan Publik terhadap Kepatuhan Wajib Pajak. *E-Jurnal Akuntansi Universitas Udayana*, 17(3): 2321-2351.
- Mardiasmo. 2011. *Perpajakan*. Edisi Revisi. Andi, Yogyakarta.
- Muliari, Ni Ketut dan Putu Ery Setiawan. 2009. Pengaruh Persepsi Tentang Sanksi Perpajakan Dan Kesadaran Wajib Pajak Pada Kepatuhan Pelaporan Wajib Pajak Orang Pribadi Di Kantor Pelayanan Pajak Pratama Denpasar Timur. *Jurnal Akuntansi dan Bisnis*, 10(2): 456-473.
- Nugroho, Aditya., Rita Andini dan Kharis Raharjo. 2016. Pengaruh Kesadaran Wajib Pajak Dan Pengetahuan Perpajakan Wajib Pajak Terhadap Kepatuhan Wajib Pajak Dalam Membayar Pajak Penghasilan (studi kasus pada KPP Semarang Candi). *Journal of accounting*, 2(2): 1-13.
- Nurhikmah, 2018. 40.000 Wajib Pajak Badan Terlambat Laporan SPT. <http://bisnis.rakyatku.com/read/101035/2018/05/14/40-000-wajib-pajak-badan-terlambat-lapor-spt>, diakses 14 September 2018.
- Nurmantu, Safri. 2007. Faktor- Faktor yang mempengaruhi Pelayanan Perpajakan. *Jurnal Ilmu Administrasi dan Organisasi, Bisnis & Birokrasi*. Vol.15(1):105-121.
- Rahayu, Ning. 2007. Kebijakan Baru Direktorat Jenderal Pajak Dalam Pengajuan Restitusi PPN dan Perencanaan Pajak untuk Menghadapinya. *Jurnal Ilmu Administrasi dan Organisasi, Bisnis & Birokrasi*, 15(1): 170-179.

- Razman, Ahmed., Abdul Latief. 2005. *Tax Literacy Rate Among Tax Payers: Evidence From Malaysia*. *JAAI*, 9(1): 1-13.
- Resmi, Siti. 2008. *Perpajakan Teori dan Kasus*. Edisi Ketiga. Salemba Empat, Jakarta.
- Rorong, Elizabeth Nadia., Lintje Kalangi dan Treesje Runtu. 2017. Pengaruh Kebijakan Tax Amnesty, Kesadaran Wajib Pajak Dan Sanksi Pajak Terhadap Kepatuhan Wajib Pajak Orang Pribadi Di Kpp Pratama Manado. *Jurnal Riset Akuntansi Going Concern*, 12(2): 175-187.
- Sarker, Tapan K. 2013. *Konsep Dasar Perpajakan*. Refika Aditama, Bandung.
- Simanjuntak, Timbul H dan Imam Mukhlis. 2012. *Dimensi Ekonomi Perpajakan dalam Pembangunan ekonomi*. Jakarta: Raih Asa Sukses.
- Siregar, Dian Lestari. 2017. Pengaruh Kesadaran Wajib Pajak Dan Sanksi Pajak Terhadap Kepatuhan Wajib Pajak Orang Pribadi Pada Kantor Pelayanan Pajak Pratama Batam. *Journal of Accounting & Management Innovation*, 1(2): 119-128.
- Suandy, Erly. 2011. *Hukum Pajak* (edisi 5). Jakarta: Salemba Empat. Soemarso, S. R. 1998. Dampak Reformasi Perpajakan 1984 Terhadap Efisiensi Sistem Perpajakan Indonesia. *Jurnal Ekonomi dan Keuangan Perpajakan Indonesia*, XL VI(3): 333-368.
- Sulufiyyah. 2015. Perintah Membayar Pajak Hubungannya Dengan Kewajiban Zakat Bagi Warga Negara Muslim (Kajian Al-Qur'an Surat At-Taubah Ayat 29). <http://sulufiyyah.blogspot.com/2015/07/perintah-membayar-pajak-hubungannya.html>, diakses 27 Mei 2018.
- Suntono dan Andi Kartika. 2015. Pengaruh Pemahaman Peraturan Pajak Dan Pelayanan Aparat Pajak Terhadap Kepatuhan Wajib Pajak Dengan Preferensi Risiko Sebagai Variabel Moderasi (Studi Kasus Pada Umkm Yang Terdaftar Di Kpp Pratama Demak). *Dinamika Akuntansi, Keuangan dan Perbankan*, 4(1): 29-38.
- Susilawati, Ketut Evi dan Ketut Budiarta. 2013. Pengaruh Kesadaran Wajib Pajak, Pengetahuan Pajak, Sanksi Perpajakan Dan Akuntabilitas Pelayanan Publik Pada Kepatuhan Wajib Pajak Kendaraan Bermotor. *E-Jurnal Akuntansi Universitas Udayana*, 4(2): 345-357.
- Trisnawati, Mika dan Wayan Sudirman. 2015. Analisis Faktor-Faktor Yang Mempengaruhi Kepatuhan Wajib Pajak Membayar Pajak Hotel, Pajak

- Restoran Dan Pajak Hiburan Di Kota Denpasar. *E-Jurnal Ekonomi dan Bisnis Universitas Udayana*, 4(12): 975-1000.
- Torgler, B., M. Schaffner, and A. Macintyre. 2007. "Tax Compliance, Tax Morale, and Governance Quality". International Studies Program, Working Paper07-27. Andrew Young School. Georgia State University.
- Widi Widodo. 2010. *Moralitas, Budaya dan Kepatuhan Pajak*. Alfabeta. Bandung.
- Witono, Bayu. 2008. Peranan Pengetahuan Pajak Pada Kepatuhan Wajib Pajak. *Jurnal Akuntansi dan Keuangan*, 7(2): 196-208.
- Wirawan, Ida Bagus Ngurah Ari Putri dan Naniek Noviari. 2017. Pengaruh Penerapan Kebijakan *Tax Amnesty* dan Sanksi Perpajakan Terhadap Kepatuhan Wajib Pajak Orang Pribadi. *E-Jurnal Akuntansi Universitas Udayana*, 21(3): 1652194.
- Yaminn, Al. Taatilah Para Pemimpin (Menurut Al-qur'an dan Hadits). https://web.facebook.com/notes/al-yaminn/taatilah-para-pemimpin-menurut-al-quran-hadis/452119271545826/?_rdc=1&_rdr. 2013. Diakses pada: 12/10/2018.
- Zain, Mohammad. 2007. *Manajemen Perpajakan*. Edisi kedua. Jakarta: Salemba Empat.

L

A

M

P

I

R

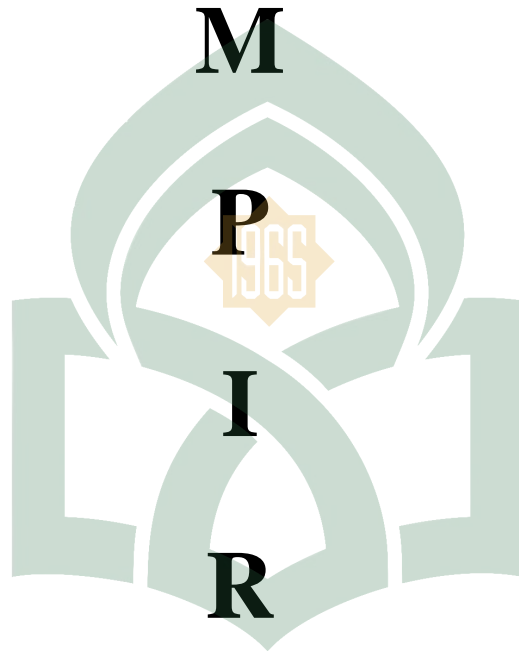

UNIVERSITAS ISLAM NEGERI

ALAUDDIN

M A K A S S A R

N

LAMPIRAN 1

KUESIONER PENELITIAN

Responden yang terhormat,

Dalam rangka menyelesaikan tugas akhir Strata Satu (S1) pada UIN Alauddin Makassar Fakultas Ekonomi dan Bisnis Islam Jurusan Akuntansi, yang mana salah satu persyaratannya adalah penulisan skripsi, maka untuk keperluan tersebut saya sangat membutuhkan data-data analisis sebagaimana "Daftar Kuesioner" terlampir.

Adapun judul skripsi yang saya ajukan dalam penelitian ini adalah **"Pengaruh Pemahaman dan Sanksi Perpajakan terhadap Kepatuhan Wajib Pajak dengan Preferensi Risiko Sebagai Variabel Moderasi"** untuk itu mohon kesediaan Bapak/Ibu dan Saudara/i meluangkan waktu untuk dapat mengisi pertanyaan-pertanyaan dibawah ini.

Bapak/Ibu dan Saudara/i cukup memberikan tanda ceklis/benar () pada pilihan jawaban yang tersedia (rentang angka dari 1 sampai dengan 5). Setiap pernyataan mengharapkan hanya satu jawaban dan setiap angka akan mewakili tingkat kesesuaian dengan pendapat yang diberikan :

Jawaban Bapak/Ibu dan Saudara/i berikan akan dijamin kerahasiaannya serta orientitasnya. Kejujuran dan kebenaran jawaban yang Bapak/Ibu dan Saudara/I berikan adalah bantuan yang tidak ternilai bagi saya. Akhirnya atas perhatian dan bantuannya saya ucapkan terimakasih.

UNIVERSITAS ISLAM NEGERI
ALAUDDIN
M A K A S S A R

Makassar, 03 Oktober 2018
Peneliti

Asrianti
NIM. 90400114017

KUESIONER PENELITIAN

• Identitas Responden

Mohon dijawab pada isian yang telah disediakan dan pilihlah jawaban pada pernyataan pilihan dengan memberi tanda () pada satu jawaban yang sesuai dengan kondisi Bapak/Ibu.

1. Nama (boleh tidak diisi) :
2. Jenis Wajib Pajak : WPOP WP Badan
3. Jenis Kelamin : Pria Wanita
4. Pendidikan Terakhir : SMA D3 S1 S2
 S3 Lainnya
5. Umur Responden : 20-35 36-45 46-55 56th
6. Pekerjaan : Pegawai Negeri Pegawai Swasta
 Wirausaha
 Pegawai BUMN Lainnya

• Cara Pengisian Kuesioner

Bapak/Ibu dan Saudara/i cukup memberikan tanda () pada pilihan jawaban yang tersedia (rentang angka dari 1 sampai dengan 5). Setiap pernyataan mengharapkan hanya satu jawaban dan setiap angka akan mewakili tingkat kesesuaian dengan pendapat yang diberikan :

- 1 = Sangat Tidak Setuju
- 2 = Tidak Setuju
- 3 = Ragu-Ragu/Netral
- 4 = Setuju
- 5 = Sangat Setuju

DAFTAR PERNYATAAN UNTUK VARIABEL PEMAHAMAN PAJAK

NO.	PERNYATAAN	NILAI				
		SS 5	S 4	N 3	TS 2	STS 1
Bagaimana pendapat Bapak/Ibu mengenai pernyataan berikut :						
1.	Pajak bertujuan untuk membiayai pengeluaran rutin di daerah serta untuk pembangunan nasional bahkan untuk pengembangan pendidikan dan ekonomi masyarakat.					
2.	Masyarakat mengetahui fungsi dan manfaat pajak yang digunakan untuk membiayai pembangunan Negara dan sarana umum bagi masyarakat.					
3.	Membayar pajak sesuai ketentuan, berarti telah membantu memfasilitasi ketersediaan dan perbaikan sarana dan prasarana di Kabupaten tempat saya tinggal.					
4.	Pemahaman mengenai peraturan pajak dapat dengan mudah diperoleh dari media massa.					
5.	Masyarakat mengetahui dan paham bagaimana cara menghitung jumlah pajak yang ditanggungnya.					
6.	Pajak adalah kontribusi wajib yang terutang oleh pribadi atau badan yang bersifat memaksa berdasarkan Undang-undang, dengan tidak mendapat timbal balik secara langsung					

DAFTAR PERNYATAAN UNTUK VARIABEL SANKSI PERPAJAKAN

NO.	PERNYATAAN	NILAI				
		SS 5	S 4	N 3	TS 2	STS 1
Bagaimana pendapat Bapak/Ibu mengenai pernyataan berikut :						
1.	Sanksi dalam SPT sangat diperlukan.					
2.	Sanksi pidana yang dikenakan bagi pelanggar aturan pajak sangat ringan					
3.	Sanksi administrasi yang dikenakan bagi pelanggar aturan pajak sangat ringan.					
4.	Pengenaan sanksi yang cukup berat merupakan sarana mendidik wajib pajak.					
5.	Sanksi pajak harus dikenakan kepada pelanggarnya tanpa toleransi.					

DAFTAR PERNYATAAN UNTUK VARIABEL KEPATUHAN WAJIB PAJAK

NO.	PERNYATAAN	NILAI				
		SS 5	S 4	N 3	TS 2	STS 1
Bagaimana pendapat Bapak/Ibu mengenai pernyataan berikut :						
1.	Saya membayar Pajak sesuai ketentuan karena saya sadar bahwa hal tersebut merupakan kewajiban sebagai warga Negara Indonesia.					
2.	Saya membayar pajak tepat waktu dan berusaha untuk meminimalisir keterlambatan pembayaran.					
3.	Saya melaporkan informasi terbaru perihal kepemilikan bumi/bangunan kepada pemerintah.					
4.	Saya membayar pajak dengan harapan akan berfungsi untuk kemajuan daerah.					
5.	Saya membayar pajak dengan perhitungan yang saya lakukan sendiri.					
6.	Saya membayar pajak dengan teratur karena menggunakan manajemen perhitungan pajak yang saya lakukan sendiri					
7.	Wajib pajak sebaiknya membayar pajak tepat waktu dan melakukan perhitungan sendiri agar pemasukan daerah lebih efektif.					
8.	Saya akan membantu kelancaran proses pemeriksaan pajak bila diperiksa oleh petugas pajak yang baik.					

DAFTAR PERNYATAAN UNTUK VARIABEL PREFERENSI RISIKO

NO.	PERNYATAAN	NILAI				
		SS 5	S 4	N 3	TS 2	STS 1
Bagaimana pendapat Bapak/Ibu mengenai pernyataan berikut :						
Risiko Keuangan						
1.	Wajib pajak yang memiliki investasi mempengaruhi kepatuhan wajib pajak.					
2.	Wajib pajak yang berwirausaha mempengaruhi kepatuhan wajib pajak.					
3.	Wajib pajak yang mengalami kebangkrutan mempengaruhi kepatuhan wajib pajak.					
Risiko Kesehatan						
4.	Wajib pajak memiliki penyakit kronis mempengaruhi kepatuhan wajib pajak.					
5.	Orang yang memiliki gangguan kejiwaan berhak ditetapkan sebagai wajib pajak.					
6.	Wajib pajak yang menderita cacat wajib melapor pajak					
Risiko Sosial						
7.	Hubungan antara wajib pajak satu dengan petugas pajak/fiskus mempengaruhi kepatuhan wajib pajak.					
8.	Perubahan kebijakan pemerintah mempengaruhi kepatuhan wajib pajak.					
Risiko Pekerjaan						
9.	Wajib pajak yang memiliki pekerjaan tidak tetap/ honorer wajib					

	melaporkan pajak .					
10.	Wajib pajak memiliki lebih dari satu bidang pekerjaan berpengaruh terhadap kepatuhan wajib pajak.					
11.	Wajib pajak yang dikenakan PHK tetap memiliki kewajiban membayar pajak.					
	Risiko Keselamatan					
13.	Keselamatan dalam bekerja dapat mempengaruhi seseorang sebagai wajib pajak					



LAMPIRAN 2

REKAPITULASI JAWABAN RESPONDEN

No.	Pemahaman Perpajakan						TOTAL
	X1.1	X1.2	X1.3	X1.4	X1.5	X1.6	
1	4	4	5	5	5	5	28
2	5	5	5	5	5	5	30
3	4	4	5	5	5	4	27
4	4	4	4	4	5	5	26
5	5	5	4	4	5	5	28
6	4	4	4	4	4	4	24
7	4	4	4	4	4	4	24
8	5	5	4	4	4	4	26
9	5	5	5	5	4	4	28
10	5	5	4	4	4	5	27
11	4	3	4	3	3	3	20
12	5	5	4	4	4	4	26
13	5	4	4	4	4	4	25
14	5	4	4	4	4	5	26
15	4	4	4	4	4	2	22
16	4	4	4	4	4	4	24
17	4	5	4	4	4	2	23
18	5	4	4	5	4	5	27
19	5	5	5	4	3	3	25
20	5	4	4	5	4	5	27
21	5	5	4	4	3	3	24
22	4	4	4	4	4	4	24
23	4	4	4	3	3	4	22
24	4	4	4	4	4	4	24
25	5	5	5	5	5	5	30
26	5	4	4	4	3	4	24
27	5	3	5	4	3	2	22
28	5	4	4	4	4	4	25
29	4	4	3	2	3	5	21
30	4	5	5	4	4	5	27
31	4	4	4	3	4	4	23
32	5	5	4	4	5	4	27
33	5	5	5	5	5	5	30
34	5	5	5	4	4	4	27
35	5	5	4	4	4	5	27

36	4	5	5	5	4	5	28
37	5	5	5	4	5	5	29
38	5	5	5	4	4	4	27
39	5	5	4	4	4	5	27
40	4	4	4	4	4	4	24
41	4	4	4	3	3	5	23
42	5	4	4	4	4	5	26
43	5	4	4	3	4	5	25
44	4	4	4	4	4	4	24
45	5	5	5	4	4	4	27
46	4	4	4	4	4	5	25
47	5	4	4	5	4	4	26
48	4	4	4	4	4	4	24
49	4	3	5	4	4	4	24
50	4	4	4	4	4	5	25
51	4	4	4	4	4	5	25
52	4	4	4	5	4	4	25
53	5	4	4	4	4	4	25
54	5	5	5	5	4	4	28
55	3	3	3	4	4	4	21
56	5	5	5	4	5	5	29
57	4	4	4	4	2	4	22
58	5	5	5	4	4	4	27
59	4	4	3	3	3	4	21
60	5	5	5	4	4	4	27
61	4	4	4	4	4	4	24
62	4	4	4	4	4	5	25
63	4	4	4	4	4	4	24
64	3	4	4	4	4	4	23
65	5	4	5	4	4	4	26
66	4	4	4	4	4	4	24
67	5	5	5	4	4	4	27
68	4	4	4	4	4	4	24
69	5	5	4	4	4	4	26
70	4	4	4	4	3	4	23
71	4	4	4	3	4	4	23

No	Sanksi Perpajakan					Total
	X2.1	X2.2	X2.3	X2.4	X2.5	
1	5	5	5	4	5	24
2	5	5	5	5	5	25
3	5	5	5	5	5	25
4	5	4	4	5	5	23
5	5	5	4	4	4	22
6	5	4	4	5	5	23
7	5	4	4	5	5	23
8	4	5	5	5	5	24
9	5	5	4	5	5	24
10	5	4	5	5	5	24
11	4	4	4	3	3	18
12	5	4	4	4	4	21
13	5	5	4	4	5	23
14	5	4	4	4	5	22
15	4	4	4	5	5	22
16	5	4	4	4	5	22
17	4	4	4	4	2	18
18	5	4	4	5	5	23
19	5	3	3	4	4	19
20	5	4	4	4	5	22
21	4	3	4	4	4	19
22	4	4	4	4	5	21
23	4	2	3	4	5	18
24	4	4	4	4	4	20
25	5	5	5	5	5	25
26	4	4	4	5	4	21
27	5	2	2	5	5	19
28	4	4	4	4	4	20
29	3	1	3	4	5	16
30	5	5	5	4	5	24
31	4	4	4	4	4	20
32	4	4	5	5	5	23
33	5	5	5	5	5	25
34	4	4	4	5	4	21
35	4	4	4	4	4	20
36	5	4	5	4	4	22
37	4	5	5	4	4	22
38	5	5	5	5	5	25
39	5	4	4	4	4	21

40	4	4	4	4	4	20
41	4	4	4	4	3	19
42	5	4	4	4	5	22
43	4	2	4	4	5	19
44	4	4	4	4	4	20
45	5	5	5	4	5	24
46	4	4	4	4	4	20
47	5	4	4	4	5	22
48	4	4	4	4	4	20
49	2	4	4	2	4	16
50	5	4	4	4	5	22
51	4	4	4	4	4	20
52	5	4	4	4	5	22
53	5	4	4	4	5	22
54	5	5	4	5	5	24
55	4	4	4	3	3	18
56	5	5	5	5	5	25
57	2	4	4	4	4	18
58	4	4	4	4	4	20
59	2	3	3	3	3	14
60	5	4	4	4	4	21
61	4	4	4	4	4	20
62	4	4	4	4	4	20
63	4	4	4	4	4	20
64	4	4	2	4	4	18
65	4	5	5	5	5	24
66	4	4	3	4	4	19
67	5	5	5	4	4	23
68	4	5	5	5	5	24
69	5	4	4	4	4	21
70	4	4	4	4	2	18
71	4	4	4	4	5	21

No	Kepatuhan Wajib Pajak								Total
	Y1	Y2	Y3	Y4	Y5	Y6	Y7	Y8	
1	5	5	5	5	4	4	5	5	38
2	5	5	4	5	5	4	4	5	37
3	4	4	4	4	4	5	5	5	35
4	4	4	4	5	5	4	5	4	35
5	5	5	4	4	4	5	5	5	37
6	4	4	4	4	4	4	4	4	32
7	5	5	4	4	5	5	5	5	38
8	5	4	4	4	4	4	4	4	33
9	5	5	5	5	5	5	5	4	39
10	5	4	4	5	4	4	4	5	35
11	4	5	4	4	3	3	5	5	33
12	5	5	4	5	4	4	4	4	35
13	5	4	4	5	4	4	3	4	33
14	5	4	5	5	5	5	4	5	38
15	4	4	4	5	4	4	5	4	34
16	5	4	4	4	4	4	4	5	34
17	4	4	4	4	4	4	5	4	33
18	5	4	4	5	4	4	4	5	35
19	4	3	4	4	4	3	4	3	29
20	5	4	5	4	5	4	4	5	36
21	5	4	5	4	3	5	5	4	35
22	4	3	3	4	4	4	3	6	31
23	4	4	4	4	3	3	4	3	29
24	4	3	3	5	3	4	4	5	31
25	5	5	5	5	5	5	5	5	40
26	4	4	3	4	4	4	4	4	29
27	3	4	4	5	4	4	5	4	33
28	4	4	3	4	4	4	4	5	32
29	4	3	3	3	4	3	4	4	28
30	5	5	5	5	4	5	4	4	37
31	4	4	4	4	4	4	4	4	32
32	4	4	4	4	4	4	4	4	32
33	5	5	4	5	5	5	4	5	38
34	4	4	4	5	4	5	4	4	34
35	5	5	4	4	4	4	5	5	36
36	5	4	4	5	4	4	4	5	35
37	5	5	4	4	5	5	5	5	38
38	5	5	5	5	4	4	5	5	38
39	5	5	4	4	4	4	4	4	34

40	4	4	3	3	4	4	4	4	30
41	4	4	4	4	4	4	4	5	33
42	4	4	3	4	4	4	4	5	32
43	4	4	4	4	4	4	2	4	30
44	4	4	3	4	4	4	2	4	29
45	5	5	5	5	5	4	5	5	39
46	4	4	3	4	4	4	3	5	31
47	5	4	4	5	4	4	5	4	35
48	4	4	4	4	4	4	4	4	32
49	4	5	4	4	4	4	4	4	33
50	4	5	4	4	4	4	5	5	35
51	4	4	3	4	4	4	5	4	32
52	5	4	4	5	5	5	4	4	36
53	4	4	3	5	4	4	5	4	33
54	5	5	4	4	5	5	5	5	38
55	4	3	3	4	3	3	3	4	27
56	5	5	5	5	5	5	4	5	39
57	4	4	4	4	4	4	4	4	32
58	4	5	5	4	4	4	4	4	34
59	4	4	4	4	4	4	4	4	32
60	4	4	4	4	4	4	4	4	32
61	4	4	4	4	4	4	4	4	32
62	4	4	4	4	5	5	5	5	36
63	4	4	4	4	4	4	4	4	32
64	4	5	4	5	4	4	4	4	34
65	5	5	5	5	4	4	4	4	36
66	5	5	5	5	2	2	4	4	32
67	4	4	5	5	4	4	5	5	36
68	4	4	5	5	4	5	5	5	37
69	5	5	4	4	2	3	5	4	32
70	4	4	4	4	4	4	3	4	31
71	5	4	3	5	4	4	4	4	33

No	Preferensi Risiko												JUMLAH
	M1	M2	M3	M4	M5	M6	M7	M8	M9	M10	M11	M12	
1	5	5	4	5	4	5	5	5	4	5	4	2	53
2	5	5	5	5	5	5	5	5	4	5	5	5	59
3	5	5	4	5	4	5	4	4	4	5	5	3	53
4	4	4	5	4	4	4	4	5	4	5	4	5	52
5	5	5	5	4	4	4	5	5	4	4	5	5	55
6	4	4	4	4	2	2	4	4	4	4	4	4	44
7	4	5	5	5	5	4	4	4	5	5	5	5	56
8	4	4	4	4	4	4	4	4	4	4	4	4	48
9	5	5	4	5	5	5	5	5	5	5	5	4	58
10	4	4	4	4	4	5	5	4	4	4	5	5	52
11	3	4	3	3	3	3	4	4	3	3	3	4	40
12	4	4	4	4	2	3	5	4	4	3	4	4	45
13	5	4	4	4	4	4	5	4	4	4	4	4	50
14	4	4	3	3	3	3	4	4	4	2	2	4	40
15	4	4	5	4	2	4	4	4	4	5	4	4	48
16	5	4	4	3	4	4	4	4	4	3	4	3	46
17	4	4	4	4	2	4	4	5	3	4	4	4	46
18	4	4	5	5	5	5	4	4	5	4	4	4	53
19	4	4	4	4	4	3	4	4	3	3	3	4	44
20	4	4	5	5	5	4	4	5	5	5	4	4	54
21	3	3	4	4	3	3	3	3	4	4	3	3	40
22	4	4	4	4	4	4	4	4	4	4	4	4	48
23	4	4	4	4	2	2	4	4	4	4	2	3	41
24	4	4	4	4	2	2	4	4	4	4	4	4	44
25	4	4	5	5	5	5	3	4	4	4	4	5	52
26	4	4	3	2	2	4	4	4	4	4	4	3	40
27	2	2	2	4	2	2	4	4	5	4	4	5	40
28	4	4	4	4	4	4	4	4	4	4	5	4	49
29	4	3	5	3	1	3	4	5	2	3	2	3	38
30	4	4	5	5	4	5	4	4	5	5	5	4	54
31	4	4	4	4	4	4	4	4	4	3	4	3	46
32	5	5	5	5	4	5	5	4	4	4	4	2	52
33	4	5	5	5	5	5	5	5	5	5	5	5	59
34	5	4	4	4	5	5	4	4	2	5	5	4	51
35	4	5	4	5	5	5	4	4	5	5	4	4	54
36	4	4	5	4	1	4	4	5	2	4	1	4	42
37	5	5	5	5	5	5	5	5	5	5	5	5	60
38	4	4	4	4	4	5	5	5	5	5	4	4	53
39	4	4	4	4	5	5	4	4	4	4	3	4	49

40	4	4	4	4	4	3	4	4	4	4	4	4	47
41	4	4	4	4	2	2	4	4	4	4	4	4	44
42	4	4	3	4	2	4	4	4	2	2	4	4	41
43	4	4	4	4	2	2	2	4	4	4	4	4	42
44	4	4	4	4	2	4	4	4	4	4	4	4	46
45	5	5	5	5	5	5	5	5	5	5	5	5	60
46	4	4	4	3	3	4	4	4	4	3	4	4	45
47	5	5	4	4	2	4	4	5	4	4	4	4	49
48	4	4	3	2	2	4	4	4	4	4	4	2	41
49	4	4	4	4	4	2	4	4	4	2	2	4	42
50	4	4	4	2	2	4	4	4	4	4	4	4	44
51	4	4	4	4	2	2	4	5	5	5	5	4	48
52	4	5	5	5	5	4	4	5	5	5	5	5	57
53	4	4	4	4	4	4	4	4	4	4	2	4	46
54	5	5	4	5	5	5	5	5	5	5	5	5	59
55	3	4	4	4	2	2	2	4	4	4	4	4	41
56	4	4	5	4	5	5	5	5	5	4	5	5	56
57	4	4	4	4	4	4	4	4	4	4	4	2	46
58	4	4	4	4	4	4	4	4	2	5	5	4	48
59	4	4	4	3	4	4	4	4	4	4	4	4	47
60	4	4	4	4	4	4	4	4	4	4	4	4	48
61	3	3	3	4	4	4	4	4	4	4	4	4	45
62	4	5	5	5	5	5	4	5	5	5	5	4	57
63	4	4	2	2	4	4	4	4	4	4	4	2	42
64	4	4	4	4	3	4	5	4	4	4	4	4	48
65	4	4	4	4	4	5	4	4	4	5	5	5	52
66	4	4	3	2	2	4	4	4	4	4	2	4	41
67	5	5	5	4	5	5	4	4	4	4	5	5	55
68	4	4	4	4	4	4	4	4	2	5	5	4	48
69	4	4	4	4	4	4	5	4	5	4	4	4	50
70	4	4	4	4	2	4	4	5	4	5	4	4	48
71	4	4	4	4	2	4	4	5	4	4	4	4	47

LAMPIRAN 3

STATISTIK DESKRIPTIF

A. Statistik Deskriptif Variabel

	N	Minimum	Maximum	Mean	Std. Deviation
Pemahaman perpajakan	71	20,00	30,00	25,2535	2,26601
Sanksi Perpajakan	71	14,00	25,00	21,1972	2,42970
Preferensi Risiko	71	38,00	60,00	48,4225	5,82767
Kepatuhan Wajib Pajak	71	27,00	40,00	33,8873	2,94981

B. Statistik Deskriptif Pernyataan

1. Deskriptif Variabel Pemahaman Perpajakan

X1.1

	Frequency	Percent	Valid Percent	Cumulative Percent
Valid	3,00	2	2,8	2,8
	4,00	34	47,9	50,7
	5,00	35	49,3	100,0
Total	71	100,0	100,0	

X1.2

	Frequency	Percent	Valid Percent	Cumulative Percent
Valid	3,00	4	5,6	5,6
	4,00	41	57,7	63,4
	5,00	26	36,6	100,0
Total	71	100,0	100,0	

X1.3

	Frequency	Percent	Valid Percent	Cumulative Percent
Valid	3,00	3	4,2	4,2
	4,00	47	66,2	70,4
	5,00	21	29,6	100,0
Total	71	100,0	100,0	

X1.4

	Frequency	Percent	Valid Percent	Cumulative Percent
	2,00	1	1,4	1,4
	3,00	7	9,9	11,3
Valid	4,00	51	71,8	83,1
	5,00	12	16,9	100,0
Total	71	100,0	100,0	

X1.5

	Frequency	Percent	Valid Percent	Cumulative Percent
	2,00	1	1,4	1,4
	3,00	10	14,1	15,5
Valid	4,00	50	70,4	85,9
	5,00	10	14,1	100,0
Total	71	100,0	100,0	

X1.6

	Frequency	Percent	Valid Percent	Cumulative Percent
	2,00	3	4,2	4,2
	3,00	3	4,2	8,5
Valid	4,00	41	57,7	66,2
	5,00	24	33,8	100,0
Total	71	100,0	100,0	

UNIVERSITAS ISLAM NEGERI

ALAUDDIN

M A K A S S A R

2. Deskriptif Variabel Sanksi Perpajakan**X2.1**

	Frequency	Percent	Valid Percent	Cumulative Percent
	2,00	3	4,2	4,2
	3,00	1	1,4	5,6
Valid	4,00	33	46,5	52,1
	5,00	34	47,9	100,0
Total	71	100,0	100,0	

X2.2

	Frequency	Percent	Valid Percent	Cumulative Percent
Valid	1,00	1	1,4	1,4
	2,00	3	4,2	5,6
	3,00	3	4,2	9,9
	4,00	46	64,8	74,6
	5,00	18	25,4	100,0
Total	71	100,0	100,0	

X2.3

	Frequency	Percent	Valid Percent	Cumulative Percent
Valid	2,00	2	2,8	2,8
	3,00	5	7,0	9,9
	4,00	47	66,2	76,1
	5,00	17	23,9	100,0
	Total	71	100,0	100,0

X2.4

	Frequency	Percent	Valid Percent	Cumulative Percent
Valid	2,00	1	1,4	1,4
	3,00	3	4,2	5,6
	4,00	46	64,8	70,4
	5,00	21	29,6	100,0
	Total	71	100,0	100,0

X2.5

	Frequency	Percent	Valid Percent	Cumulative Percent
Valid	2,00	2	2,8	2,8
	3,00	4	5,6	8,5
	4,00	29	40,8	49,3
	5,00	36	50,7	100,0
	Total	71	100,0	100,0

3. Deskriptif Variabel Kepatuhan Wajib Pajak

Y1

	Frequency	Percent	Valid Percent	Cumulative Percent
Valid	3,00	1	1,4	1,4
	4,00	39	54,9	56,3
	5,00	31	43,7	100,0
Total	71	100,0	100,0	

Y2

	Frequency	Percent	Valid Percent	Cumulative Percent
Valid	3,00	5	7,0	7,0
	4,00	42	59,2	66,2
	5,00	24	33,8	100,0
Total	71	100,0	100,0	

Y3

	Frequency	Percent	Valid Percent	Cumulative Percent
Valid	3,00	13	18,3	18,3
	4,00	43	60,6	78,9
	5,00	15	21,1	100,0
Total	71	100,0	100,0	

Y4

	Frequency	Percent	Valid Percent	Cumulative Percent
Valid	3,00	2	2,8	2,8
	4,00	40	56,3	59,2
	5,00	29	40,8	100,0
Total	71	100,0	100,0	

Y5

	Frequency	Percent	Valid Percent	Cumulative Percent
Valid	2,00	2	2,8	2,8
	3,00	5	7,0	9,9
	4,00	50	70,4	80,3
	5,00	14	19,7	100,0
	Total	71	100,0	100,0

Y6

	Frequency	Percent	Valid Percent	Cumulative Percent
	2,00	1	1,4	1,4
	3,00	6	8,5	9,9
Valid	4,00	48	67,6	77,5
	5,00	16	22,5	100,0
Total	71	100,0	100,0	

Y7

	Frequency	Percent	Valid Percent	Cumulative Percent
	2,00	3	4,2	4,2
	3,00	5	7,0	11,3
Valid	4,00	38	53,5	64,8
	5,00	25	35,2	100,0
Total	71	100,0	100,0	

Y8

	Frequency	Percent	Valid Percent	Cumulative Percent
	3,00	2	2,8	2,8
	4,00	39	54,9	57,7
Valid	5,00	29	40,8	98,6
	6,00	1	1,4	100,0
Total	71	100,0	100,0	

UNIVERSITAS ISLAM NEGERI

4. Deskriptif Variabel Preferensi Risiko**M1**

	Frequency	Percent	Valid Percent	Cumulative Percent
	2,00	1	1,4	1,4
	3,00	4	5,6	7,0
Valid	4,00	52	73,2	80,3
	5,00	14	19,7	100,0
Total	71	100,0	100,0	

M2

	Frequency	Percent	Valid Percent	Cumulative Percent
	2,00	1	1,4	1,4
	3,00	3	4,2	5,6
Valid	4,00	51	71,8	77,5
	5,00	16	22,5	100,0
Total	71	100,0	100,0	

M3

	Frequency	Percent	Valid Percent	Cumulative Percent
	2,00	2	2,8	2,8
	3,00	7	9,9	12,7
Valid	4,00	43	60,6	73,2
	5,00	19	26,8	100,0
Total	71	100,0	100,0	

M4

	Frequency	Percent	Valid Percent	Cumulative Percent
	2,00	5	7,0	7,0
	3,00	6	8,5	15,5
Valid	4,00	43	60,6	76,1
	5,00	17	23,9	100,0
Total	71	100,0	100,0	

UNIVERSITAS ISLAM NEGERI

M6

	Frequency	Percent	Valid Percent	Cumulative Percent
	2,00	10	14,1	14,1
	3,00	7	9,9	23,9
Valid	4,00	33	46,5	70,4
	5,00	21	29,6	100,0
Total	71	100,0	100,0	

M6

	Frequency	Percent	Valid Percent	Cumulative Percent
	2,00	10	14,1	14,1
	3,00	7	9,9	23,9
Valid	4,00	33	46,5	70,4
	5,00	21	29,6	100,0
Total	71	100,0	100,0	

M7

	Frequency	Percent	Valid Percent	Cumulative Percent
	2,00	2	2,8	2,8
	3,00	2	2,8	5,6
Valid	4,00	51	71,8	77,5
	5,00	16	22,5	100,0
Total	71	100,0	100,0	

M8

	Frequency	Percent	Valid Percent	Cumulative Percent
	3,00	1	1,4	1,4
Valid	4,00	49	69,0	70,4
	5,00	21	29,6	100,0
Total	71	100,0	100,0	

M9

	Frequency	Percent	Valid Percent	Cumulative Percent
	2,00	6	8,5	8,5
	3,00	3	4,2	12,7
Valid	4,00	45	63,4	76,1
	5,00	17	23,9	100,0
Total	71	100,0	100,0	

M10

	Frequency	Percent	Valid Percent	Cumulative Percent
	2,00	3	4,2	4,2
	3,00	7	9,9	14,1
Valid	4,00	38	53,5	67,6
	5,00	23	32,4	100,0
Total	71	100,0	100,0	

M11

	Frequency	Percent	Valid Percent	Cumulative Percent
Valid	1,00	1	1,4	1,4
	2,00	6	8,5	9,9
	3,00	4	5,6	15,5
	4,00	39	54,9	70,4
	5,00	21	29,6	100,0
Total	71	100,0	100,0	

M12

	Frequency	Percent	Valid Percent	Cumulative Percent
Valid	2,00	5	7,0	7,0
	3,00	7	9,9	16,9
	4,00	44	62,0	78,9
	5,00	15	21,1	100,0
Total	71	100,0	100,0	

LAMPIRAN 4
UJI KUALITAS DATA

A. Uji Validitas

1. Variabel Pemahaman Perpajakan

		Correlations						
		X1.1	X1.2	X1.3	X1.4	X1.5	X1.6	Pemahaman
X1.1	Pearson Correlation	1	,570**	,421**	,252*	,173	,109	,630**
	Sig. (2-tailed)		,000	,000	,034	,150	,367	,000
	N	71	71	71	71	71	71	71
X1.2	Pearson Correlation	,570**	1	,444**	,264*	,323**	,186	,706**
	Sig. (2-tailed)	,000		,000	,026	,006	,121	,000
	N	71	71	71	71	71	71	71
X1.3	Pearson Correlation	,421**	,444**	1	,486**	,348**	,007	,663**
	Sig. (2-tailed)	,000	,000		,000	,003	,951	,000
	N	71	71	71	71	71	71	71
X1.4	Pearson Correlation	,252*	,264*	,486**	1	,474**	,118	,653**
	Sig. (2-tailed)	,034	,026	,000		,000	,329	,000
	N	71	71	71	71	71	71	71
X1.5	Pearson Correlation	,173	,323**	,348**	,474**	1	,390**	,706**
	Sig. (2-tailed)	,150	,006	,003	,000		,001	,000
	N	71	71	71	71	71	71	71
X1.6	Pearson Correlation	,109	,186	,007	,118	,390**	1	,522**
	Sig. (2-tailed)	,367	,121	,951	,329	,001		,000
	N	71	71	71	71	71	71	71
Pemahaman	Pearson Correlation	,630**	,706**	,663**	,653**	,706**	,522**	1
	Sig. (2-tailed)	,000	,000	,000	,000	,000	,000	
	N	71	71	71	71	71	71	71

** . Correlation is significant at the 0.01 level (2-tailed).

* . Correlation is significant at the 0.05 level (2-tailed).

2. Variabel Sanksi Perpajakan

		Correlations					
		X2.1	X2.2	X2.3	X2.4	X2.5	Sanksi Perpajakan
X2.1	Pearson Correlation	1	,351**	,274*	,465**	,444**	,728**
	Sig. (2-tailed)		,003	,021	,000	,000	,000
	N	71	71	71	71	71	71
X2.2	Pearson Correlation	,351**	1	,700**	,272*	,118	,709**
	Sig. (2-tailed)	,003		,000	,022	,326	,000
	N	71	71	71	71	71	71
X2.3	Pearson Correlation	,274*	,700**	1	,308**	,239*	,715**
	Sig. (2-tailed)	,021	,000		,009	,045	,000
	N	71	71	71	71	71	71
X2.4	Pearson Correlation	,465**	,272*	,308**	1	,523**	,706**
	Sig. (2-tailed)	,000	,022	,009		,000	,000
	N	71	71	71	71	71	71
X2.5	Pearson Correlation	,444**	,118	,239*	,523**	1	,659**
	Sig. (2-tailed)	,000	,326	,045	,000		,000
	N	71	71	71	71	71	71
Sanksi Perpajakan	Pearson Correlation	,728**	,709**	,715**	,706**	,659**	1
	Sig. (2-tailed)	,000	,000	,000	,000	,000	
	N	71	71	71	71	71	71

** . Correlation is significant at the 0.01 level (2-tailed).

* . Correlation is significant at the 0.05 level (2-tailed).

3. Variabel Kepatuhan Wajib Pajak

		Correlations								Kepatuhan Wajib Pajak
		Y1	Y2	Y3	Y4	Y5	Y6	Y7	Y8	
Y1	Pearson Correlation	1	,510**	,437**	,379**	,215	,255*	,185	,272*	,640**
	Sig. (2-tailed)		,000	,000	,001	,071	,032	,123	,022	,000
	N	71	71	71	71	71	71	71	71	71
Y2	Pearson Correlation	,510**	1	,521**	,259*	,185	,239*	,367**	,180	,664**
	Sig. (2-tailed)	,000		,000	,029	,123	,045	,002	,133	,000
	N	71	71	71	71	71	71	71	71	71
Y3	Pearson Correlation	,437**	,521**	1	,425**	,178	,256*	,381**	,086	,676**
	Sig. (2-tailed)	,000	,000		,000	,137	,031	,001	,477	,000
	N	71	71	71	71	71	71	71	71	71
Y4	Pearson Correlation	,379**	,259*	,425**	1	,174	,217	,199	,136	,552**
	Sig. (2-tailed)	,001	,029	,000		,146	,069	,096	,259	,000
	N	71	71	71	71	71	71	71	71	71
Y5	Pearson Correlation	,215	,185	,178	,174	1	,674**	,124	,320**	,585**
	Sig. (2-tailed)	,071	,123	,137	,146		,000	,302	,006	,000
	N	71	71	71	71	71	71	71	71	71
Y6	Pearson Correlation	,255*	,239*	,256*	,217	,674**	1	,237*	,362**	,662**
	Sig. (2-tailed)	,032	,045	,031	,069	,000		,047	,002	,000
	N	71	71	71	71	71	71	71	71	71
Y7	Pearson Correlation	,185	,367**	,381**	,199	,124	,237*	1	,208	,592**
	Sig. (2-tailed)	,123	,002	,001	,096	,302	,047		,081	,000
	N	71	71	71	71	71	71	71	71	71
Y8	Pearson Correlation	,272*	,180	,086	,136	,320**	,362**	,208	1	,516**
	Sig. (2-tailed)	,022	,133	,477	,259	,006	,002	,081		,000
	N	71	71	71	71	71	71	71	71	71
Kepatuhan Wajib Pajak	Pearson Correlation	,640**	,664**	,676**	,552**	,585**	,662**	,592**	,516**	1
	Sig. (2-tailed)	,000	,000	,000	,000	,000	,000	,000	,000	
	N	71	71	71	71	71	71	71	71	71

** . Correlation is significant at the 0.01 level (2-tailed).

* . Correlation is significant at the 0.05 level (2-tailed).

M10	Pearson	,235*	,389**	,378**	,475**	,367**	,436**	,177	,395**	,348**	1	,572**	,225	,666**
	Correlation													
	Sig. (2-tailed)	,049	,001	,001	,000	,002	,000	,140	,001	,003		,000	,059	,000
	N	71	71	71	71	71	71	71	71	71	71	71	71	71
M11	Pearson	,308*	,418**	,246*	,400**	,477**	,418**	,257*	,209	,336**	,572**	1	,326**	,685**
	Correlation	*												
	Sig. (2-tailed)	,009	,000	,039	,001	,000	,000	,030	,080	,004	,000		,006	,000
	N	71	71	71	71	71	71	71	71	71	71	71	71	71
M12	Pearson	-,026	,144	,355**	,354**	,289*	,166	,133	,289*	,234*	,225	,326**	1	,471**
	Correlation													
	Sig. (2-tailed)	,829	,230	,002	,002	,015	,167	,268	,015	,049	,059	,006		,000
	N	71	71	71	71	71	71	71	71	71	71	71	71	71
Preferensi Risiko	Pearson	,565*	,713**	,640**	,718**	,770**	,738**	,524**	,515**	,511**	,666**	,685**	,471**	1
	Correlation	*												
	Sig. (2-tailed)	,000	,000	,000	,000	,000	,000	,000	,000	,000	,000	,000	,000	,000
	N	71	71	71	71	71	71	71	71	71	71	71	71	71

** . Correlation is significant at the 0.01 level (2-tailed).

* . Correlation is significant at the 0.05 level (2-tailed).

B. Uji Realibilitas

1. Variabel Pemahaman Perpajakan

Reliability Statistics

Cronbach's Alpha	N of Items
,709	6

2. Variabel Sanksi Perpajakan

Reliability Statistics

Cronbach's Alpha	N of Items
,740	5

3. Variabel Kepatuhan Wajib Pajak

Reliability Statistics

Cronbach's Alpha	N of Items
,756	8

4. Variabel Preferensi Risiko

Reliability Statistics

Cronbach's Alpha	N of Items
,855	12

LAMPIRAN 5
UJI ASUMSI KLASIK

A. Uji Normalitas

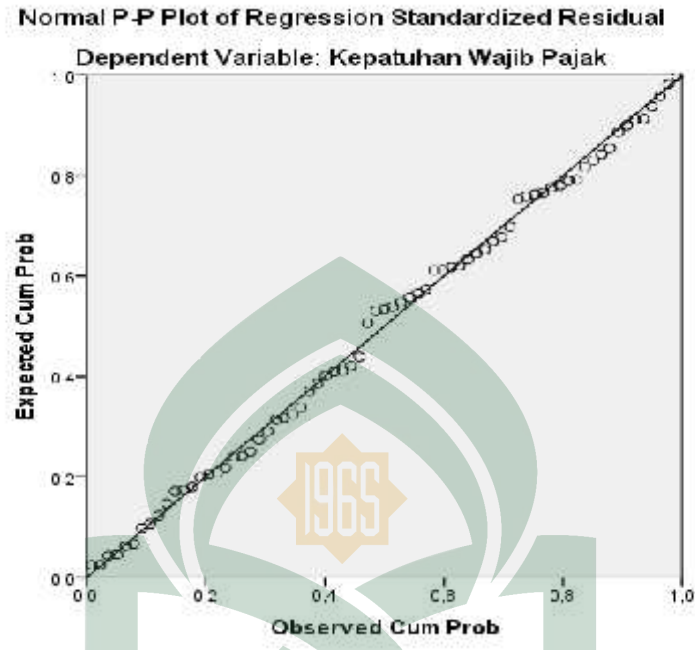

One Sample Kolmogorov-Smirnov

		Unstandardized Residual
N		71
Normal Parameters ^{a,b}	Mean	0E-7
	Std. Deviation	1,82933632
Most Extreme Differences	Absolute	,052
	Positive	,036
	Negative	-,052
Kolmogorov-Smirnov Z		,441
Asymp. Sig. (2-tailed)		,990

a. Test distribution is Normal.

b. Calculated from data.

B. Uji Multikolinieritas

Model	Coefficients ^a	
	Collinearity Statistics	
	Tolerance	VIF
Pemahaman Perpajakan	,358	2,791
1 Sanksi Perpajakan	,400	2,498
Preferensi Risiko	,493	2,027

a. Dependent Variable: Kepatuhan Wajib Pajak

C. Uji Heteroskedastisitas

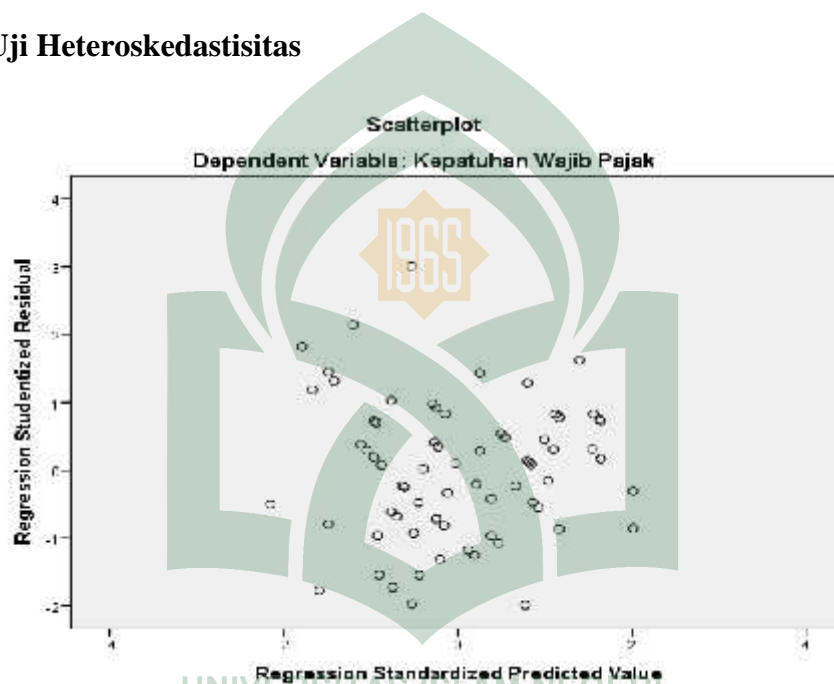

Hasil Uji Heteroskedastisitas – Uji Park

Model	Unstandardized Coefficients	Standardized Coefficients	t	Sig.
	B	Beta		
(Constant)	2,735		1,107	,272
Pemahaman	,103	,125	,634	,528
1 Perpajakan				
Sanksi Perpajakan	-,003	-,004	-,023	,982
Preferensi Risiko	-,106	-,332	-1,979	,052

a. Dependent Variable: LnRes

D. Uji Autokorelasi.

Runs Test	
	Unstandardized Residual
Test Value ^a	,15974
Cases < Test Value	35
Cases >= Test Value	36
Total Cases	71
Number of Runs	40
Z	,839
Asymp. Sig. (2-tailed)	,402

a. Median



LAMPIRAN 6
UJI HIPOTESIS

A. Hasil Uji Regresi Berganda

Hasil Uji Koefisien Determinasi (R²)

Model	R	R Square	Adjusted R Square	Std. Error of the Estimate
1	,733 ^a	,537	,523	2,03742

a. Predictors: (Constant), Sanksi Perpajakan, Pemahaman Perpajakan

Hasil Uji f – Uji Simultan

Model		Sum of Squares	Df	Mean Square	F	Sig.
1	Regression	326,825	2	163,412	39,366	,000 ^b
	Residual	282,274	68	4,151		
	Total	609,099	70			

a. Dependent Variable: Kepatuhan Wajib Pajak

b. Predictors: (Constant), Sanksi Perpajakan, Pemahaman Perpajakan

Hasil Uji t – Uji Parsial

Model		Unstandardized Coefficients		Standardized Coefficients	t	Sig.
		B	Std. Error	Beta		
1	(Constant)	11,052	2,727		4,053	,000
	Pemahaman Perpajakan	,496	,164	,381	3,019	,004
	Sanksi Perpajakan	,487	,153	,401	3,176	,002

a. Dependent Variable: Kepatuhan Wajib Pajak

B. Analisis Uji Regresi Moderasi dengan Pendekatan Nilai Selisih Mutlak

Hasil Uji Koefisien Determinasi (R²)

Model Summary

Model	R	R Square	Adjusted R Square	Std. Error of the Estimate
1	,835 ^a	,697	,674	1,68388

a. Predictors: (Constant), X2_M, Zscore(X1), X1_M, Zscore(M), Zscore(X2)

Hasil Uji F – Uji Simultan

ANOVA^a

Model		Sum of Squares	Df	Mean Square	F	Sig.
1	Regression	424,794	5	84,959	29,963	,000 ^b
	Residual	184,305	65	2,835		
	Total	609,099	70			

a. Dependent Variable: Kepatuhan Wajib Pajak

b. Predictors: (Constant), X2_M, Zscore(X1), X1_M, Zscore(M), Zscore(X2)

Hasil Uji t – Uji Parsial

Coefficients^a

Model	Unstandardized Coefficients		Standardized Coefficients	T	Sig.
	B	Std. Error	Beta		
1	(Constant)	32,744	,338	96,904	,000
	Zscore(X1)	,494	,337	,167	,148
	Zscore(X2)	1,033	,322	,350	,002
	Zscore(M)	1,157	,289	,392	,000
	X1_M	,970	,452	,170	,036
	X2_M	,885	,429	,164	,043

a. Dependent Variable: Kepatuhan Wajib Pajak



KEPUTUSAN DEKAN FAKULTAS EKONOMI DAN BISNIS ISLAM
UIN ALAUDDIN MAKASSAR

Nomor : 904 Tahun 2018

TENTANG
PEMBIMBING/PEMBANTU PEMBIMBING DALAM PENELITIAN DAN PENYUSUNAN SKRIPSI MAHASISWA JURUSAN
AKUNTANSI FAKULTAS EKONOMI DAN BISNIS ISLAM UIN ALAUDDIN MAKASSAR

Dekan Fakultas Ekonomi dan Bisnis Islam UIN Alauddin Makassar setelah

- Membaca** : Surat Permohonan Mahasiswa Fakultas Ekonomi dan Bisnis Islam UIN Alauddin Makassar, **Asrianti** Nim: 90400114017 tertanggal untuk mendapatkan Pembimbing Skripsi dengan Judul: "Pengaruh pemahaman perpajakan dan Sanksi perpajakan terhadap kepatuhan wajib pajak dengan Preferensi risiko sebagai Variabel Moderasi (Studi pada Kantor pelayanan pajak Pratama Bantaeng Kab. Gowa)
- Menimbang** : a. Bahwa untuk membantu penelitian dan penyusunan skripsi mahasiswa tersebut, dipandang perlu untuk menetapkan pembimbing/ pembantu pembimbing penyusunan skripsi mahasiswa tersebut diatas.
- b. Bahwa mereka yang ditetapkan dalam surat keputusan dipandang cakap dan memenuhi syarat untuk diserahi tugas sebagai pembimbing/pembantu pembimbing menyusun skripsi mahasiswa tersebut diatas
- Mengingat** : 1. Undang-Undang Nomor 20 Tahun 2003 tentang Sistem Pendidikan Nasional;
2. Undang-undang Nomor 12 Tahun 2012 tentang Pendidikan Tinggi,
3. Peraturan Pemerintah Nomor 12 Tahun 2010 yang disempurnakan dengan Peraturan Pemerintah Nomor 66 Tahun 2010
4. Keputusan Presiden RI Nomor 57 Tahun 2005 tentang Perubahan Status Institute Agama Islam Negeri Alauddin Makassar menjadi Universitas Islam Negeri Alauddin Makassar;
5. Keputusan Menteri Agama RI Nomor 2 Tahun 2006 tentang Mekanisme Pelaksanaan Pembayaran atas Bulan / Anggaran Pendapatan Dan Belanja Negara di Lingkungan Kementerian Agama
6. Peraturan Menteri Agama RI Nomor 25 Tahun 2013 dan Peraturan Menteri Agama Nomor 85 Tahun 2013 Tentang Organisasi dan Tata Kerja UIN Alauddin Makassar
7. Keputusan Menteri Agama RI Nomor 93 Tahun 2007 tentang Statuta UIN Alauddin Makassar

MEMUTUSKAN

- Pertama** : Mengangkat / Menunjuk Saudara
1. Lince Bulutoding, SE, M.Si., Ak
2. Aulia Rahman Bato, SE, M.Si
- Kedua** : Tugas Pembimbing/ Pembantu Pembimbing dalam Penelitian dan Penyusunan Skripsi Mahasiswa adalah memeriksa draft skripsi dan naskah skripsi, memberi bimbingan, petunjuk-petunjuk, perbaikan mengenai materi, metode, bahasa dan kemampuan menguasai masalah.
- Ketiga** : Segala biaya yang timbul akibat dikeluarkannya surat keputusan ini dibebankan pada anggaran belanja Fakultas Ekonomi Dan Bisnis Islam UIN Alauddin Makassar.
- Keempat** : Surat Keputusan ini mulai berlaku sejak tanggal ditetapkan dan apabila dikemudian hari terdapat kekeliruan didalamnya akan diperbaiki sebagaimana mestinya.
- Kelima** : Surat Keputusan ini disampaikan kepada masing-masing yang bersangkutan untuk diketahui dan dilaksanakan dengan penuh tanggungjawab.

Ditetapkan di : Samata-Gowa
Pada tanggal : 05 Juli 2018

Dekan,

PROF. DR. H. AMBO ASSE, M.Ag
NIP. 195810221987031002



**KEPUTUSAN DEKAN FAKULTAS EKONOMI DAN BISNIS ISLAM
UIN ALAUDDIN MAKASSAR
NOMOR : 1478 TAHUN 2018**

TENTANG

**PANITIA DAN TIM PENGUJI KOMPREHENSIF
JURUSAN AKUNTANSI FAKULTAS EKONOMI DAN BISNIS ISLAM**

DEKAN FAKULTAS EKONOMI DAN BISNIS ISLAM UIN ALAUDDIN MAKASSAR

- Membaca** : Surat permohonan Ujian Komprehensif Asrianti : NIM: 90400114017
- Menimbang** : Bahwa untuk pelaksanaan dan kelancaran ujian komprehensif perlu dibentuk Panitia dan Tim Penguji
- Mengingat** :
1. Undang-undang No. 20 Tahun 2003 tentang Sistem Pendidikan Nasional;
 2. Undang-undang No. 12 Tahun 2012 tentang Pendidikan Tinggi;
 3. Peraturan Pemerintah Nomor 12 Tahun 2010 yang disempurnakan dengan Peraturan Pemerintah No. 65 Tahun 2010;
 4. Keputusan Presiden Nomor 57 Tahun 2005 tentang Perubahan Institut Agama Islam Negeri Alauddin menjadi Universitas Islam Negeri Alauddin Makassar;
 5. Keputusan Menteri Agama RI Nomor 2 Tahun 2006 tentang Mekanisme Pelaksanaan Pembayaran atas Bahan Anggaran Pendapatan dan Belanja Negara di Lingkungan Kementerian Agama;
 6. Peraturan Menteri Agama RI No. 25 Tahun 2013 dan Peraturan Menteri Agama RI No 85 Tahun 2013 tentang Organisasi dan Tata Kerja UIN Alauddin Makassar;
 7. Keputusan Menteri Agama RI Nomor 93 Tahun 2007 tentang Statuta UIN Alauddin Makassar;

MEMUTUSKAN

- Menetapkan** :
1. Membentuk Panitia dan Tim Penguji Komprehensif Jurusan **AKUNTANSI** Fakultas Ekonomi dan Bisnis Islam UIN Alauddin Makassar dengan komposisi:

Ketua	: Dr. H. Abdul Wahab, SE, M.Si
Sekretaris	: Nurmiah Muin, S.IP., MM.
Penguji Dirasah Islamiyah	: Prof. Dr. H. Muslimin Kara, M.Ag.
Penguji Akuntansi Keuangan	: Memen Suwandi, SE., M.Si.
Penguji Auditing	: Andi Wawo, SE., Ak.
Pelaksana	: Roshani
 2. Panitia bertugas melaksanakan ujian
 3. Biaya pelaksanaan ujian dibebankan kepada anggaran Fakultas Ekonomi dan Bisnis Islam UIN Alauddin Makassar.
 4. Panitia dianggap bubar setelah menyelesaikan tugasnya.
 5. Apabila dikemudian hari ternyata terdapat kekeliruan dalam surat keputusan ini akan diubah dan diperbaiki sebagaimana mestinya.

Surat keputusan ini disampaikan kepada yang bersangkutan untuk diketahui dan dilaksanakan dengan penuh rasa tanggung jawab.

**ALAUDDIN
MAKASSAR**

Ditetapkan di : Samata-Gowa
Pada tanggal : 08 Oktober 2018





KEMENTERIAN AGAMA
UNIVERSITAS ISLAM NEGERI (UIN) ALAUDDIN MAKASSAR
FAKULTAS EKONOMI DAN BISNIS ISLAM

Kampus I : Jl. Sultan Alauddin No. 63 Makassar (0411) 864928 Fax 864923
Kampus II : Jl. H. M. Yasin Limpo No. 36 Samata Sungguminasa - Gowa Tlp. 841879 Fax 8221400

Nomor : **6237** /EB.LPP.00.9/9/2018
Sifat : Penting
Lampiran : -
Perihal : **Permohonan Izin Penelitian**

Gowa, 21 September 2018

Kepada,

Yth. Kepala Kanwil Direktorat Jenderal Pajak Makassar

di Tempat

Assalamu Alaikum Warohmarullah Wabarokatuh.

Dengan hormat disampaikan bahwa Mahasiswa Fakultas Ekonomi dan Bisnis Islam UIN Alauddin Makassar yang tersebut namanya dibawah ini:

Nama : **Asrianti**
NIM : 90400114017
Fakultas : Ekonomi dan Bisnis Islam
Jurusan : Akuntansi
Semester : IX (Sembilan)
Alamat : Pamarassang-Gowa

Bermaksud melakukan penelitian dalam rangka penyusunan skripsi sebagai salah satu syarat untuk memperoleh gelar sarjana. Adapun judul skripsinya:

"Pengaruh Pemahaman dan Sanksi Perpajakan terhadap Kepatuhan Wajib Pajak dengan Preferensi Resiko sebagai Variabel Moderating (Studi pada KPP Pratama Makassar Selatan)"

Dengan Dosen pembimbing:
1. Lince Bulutoding, SE., M.Si., Ak.
2. Aulia Rahman, SE., M.Si.

Untuk maksud tersebut kami mengharapkan kiranya kepada mahasiswa yang bersangkutan dapat diberi izin melakukan penelitian di KPP Pratama Makassar Selatan.

Demikian harapan kami dan Terima Kasih.

Wassalam

Dekan Fakultas Ekonomi dan Bisnis Islam
UIN Alauddin Makassar



Prof. Dr. H. Ambo Asse, M.Ag.
NIP. 19581022 198703 1 002

Sembutan:

1. Rektor UIN Alauddin Makassar & Damara Gowa
2. Mahasiswa yang bersangkutan
3. Orang



KEMENTERIAN KEUANGAN REPUBLIK INDONESIA
DIREKTORAT JENDERAL PAJAK
KANTOR WILAYAH DIREKTORAT JENDERAL PAJAK
SULAWESI SELATAN, BARAT DAN TENGGARA

KOMPLEK GEDUNG KEUANGAN NEGARA, JALAN URIP SUMOHARJO KM 4, MAKASSAR 90232
TELEPON (0411)458132, 425220 (HUNTING); FAKSIMILE (0411)458131 SITUS: www.djpd.go.id
LAYANAN INFORMASI DAN PENGADUAN KRING PAJAK (021)1500200
EMAIL: pengaduan@pajak.go.id, informasi@pajak.go.id

Nomor : S-44/WPJ.15/BD.05/2018
Sifat : Biasa
Hal : Persetujuan Izin Penelitian

26 September 2018

Yth. Dekan Fakultas Ekonomi dan Bisnis Islam
Jl. Sultan Alauddin No.63
Makassar

Sehubungan dengan surat dari Saudara nomor : 6237/EB.I/PP.00.9/9/2018 21
September 2018 tentang permohonan izin penelitian atas mahasiswa :

Nama : Asrianti
NIM : 90400114017
Program Studi : S.1
Jurusan : Akuntansi
Judul Penelitian : Pengaruh Pemahaman dan Saksi Perpajakan Terhadap Kepatuhan WP
dengan Preferensi Resiko sebagai Variabel Moderating (Studi pada KPP
Pratama Makassar Selatan),

dengan ini Kanwil DJP Sulawesi Selatan Barat dan Tenggara memberikan izin kepada
Mahasiswa untuk penelitian/riset pada, KPP Pratama Makassar Selatan, sepanjang bahan-
bahan keterangan/data yang didapat digunakan untuk keperluan akademis yang tidak untuk
dipublikasikan dan tidak menyangkut rahasia jabatan/negara sebagaimana diatur dalam
ketentuan Pasal 34 UU KUP (Ketentuan Umum dan Tata Cara Perpajakan).

Setelah selesai melaksanakan riset/penelitiannya, mahasiswa yang bersangkutan
agar dapat memberikan satu *soft copy* hasil riset/penelitian tersebut untuk menjadi masukan
bagi kami, *Soft copy* dimaksud dapat dikirim melalui email ke alamat sebagai berikut :
perpustakaan@pajak.go.id Sulawesi Selatan, Barat dan Tenggara, memberikan izin kepada Mahasiswa
untuk penelitian/riset pada, KPP

Demikian disampaikan untuk digunakan sebagaimana mestinya.

Adnan Kepala Kantor
Pih. Kepala Bidang P2Humas

Adnan
NIP 196212220 198501 1 001



KEMENTERIAN AGAMA
UNIVERSITAS ISLAM NEGERI (UIN) ALAUDDIN MAKASSAR
Jl. H. M. Yasin Limpo Nomor 36 Samata-Gowa ☎(0411) 882682 (Fax. 882682)

SURAT KETERANGAN TURNITIN

Tim Instruktur Deteksi Plagiat Turnitin telah menerima naskah Skripsi dengan identitas:

Nama Penulis : Asrianti
NIM : 90400114017
Judul : Pengaruh Pemahaman dan Sanksi Perpajakan terhadap Kepatuhan Wajib Pajak dengan Preferensi Risiko Sebagai Variabel Moderasi (Studi Pada KPP Pratama Makassar Selatan)
Pembimbing I : Dr. Lince Bulutoding, SE, M.Si
Pembimbing II : Aulia Rahman Bato, SE., M.Si

Menyatakan bahwa naskah Skripsi tersebut telah diperiksa tingkat kemiripannya (*index similarity*) dengan skor/hasil sebesar 19%. Sesuai dengan pedoman yang berlaku, maka Skripsi ini dinyatakan **Layak/ Tidak layak*** untuk lanjut ke proses berikutnya.

Demikian surat keterangan ini dibuat untuk melengkapi syarat Ujian Hasil.

Makassar, 05 November 2018

Mengetahui

(Pembimbing)

TIM Instruktur EEBI

Satriani S.I.P.

*Coret yang tidak perlu

*Catatan:

1-24% : "Tidak Terindikasi Plagiat"
25-49% : "Revisi Minor, Silahkan Konsultasikan dengan Pembimbing"
50-74% : "Revisi Mayor, Silahkan Konsultasikan dengan Pembimbing"
75-100%



ALAUDDIN

**KEPUTUSAN DEKAN FAKULTAS EKONOMI DAN BISNIS ISLAM UIN ALAUDDIN MAKASSAR
NOMOR : 1879 TAHUN 2018**

TENTANG

**PANITIA DAN TIM PENGUJI SEMINAR HASIL PENELITIAN DAN PENYUSUNAN SKRIPSI MAHASISWA
A.n.Aslanfi, NIM : 90400114017
JURUSAN AKUNTANSI FAKULTAS EKONOMI DAN BISNIS ISLAM UIN ALAUDDIN MAKASSAR**

DEKAN FAKULTAS EKONOMI DAN BISNIS ISLAM UIN ALAUDDIN MAKASSAR

- Membaca** : Surat Permohonan Mahasiswa Fakultas Ekonomi dan Bisnis Islam UIN Alauddin Makassar, **Aslanfi, NIM: 90400114017** untuk melaksanakan seminar hasil.
- Menimbang** : Bahwa untuk pelaksanaan dan kelancaran seminar draft/hasil, perlu dibentuk panitia dan tim penguji seminar hasil dan penyusunan skripsi
- Mengingat** : 1. Undang-undang No. 20 Tahun 2003 tentang Sistem Pendidikan Nasional;
2. Undang-undang No. 12 Tahun 2012 tentang Pendidikan Tinggi;
3. Peraturan Pemerintah Nomor 12 Tahun 2010 yang disempurnakan dengan Peraturan Pemerintah No. 66 Tahun 2010;
4. Keputusan Presiden Nomor 57 Tahun 2005 tentang Perubahan Institut Agama Islam Negeri Alauddin menjadi Universitas Islam Negeri Alauddin Makassar;
5. Keputusan Menteri Agama RI Nomor 2 Tahun 2006 tentang Mekanisme Pelaksanaan Pembayaran atas Bahan Anggaran Pendapatan dan Belanja Negara di Lingkungan Kementerian Agama;
6. Peraturan Menteri Agama RI No. 25 Tahun 2013 dan Peraturan Menteri Agama RI No 85 Tahun 2013 tentang Organisasi dan Tata Kerja UIN Alauddin Makassar;
7. Keputusan Menteri Agama RI Nomor 93 Tahun 2007 tentang Statuta UIN Alauddin Makassar.

MEMUTUSKAN

- Menetapkan Pertama** : Membentuk Panitia dan Tim Penguji Seminar hasil, Jurusan **AKUNTANSI** Fakultas Ekonomi dan Bisnis Islam UIN Alauddin Makassar dengan komposisi :

Ketua : Prof. Dr. H. Ambo Asse, M.Ag.

Sekretaris : Dr. Syaharuddin, M.Si.

Pembimbing : Dr. Lince Bulutoding, SE, M.Si, Ak

Pembimbing II : Aulia Rahman Bato, SE, M.Si.

Penguji I : Prof. Dr. H. Muslimin Kara, M.Ag

Penguji II : Dr. Salful Muchlis, SE, M.Si, Ak

Pelaksana : Arnidar Hamid, A. Md.

1. Panitia bertugas melaksanakan seminar hasil, memberi bimbingan, petunjuk-petunjuk, perbaikan mengenai materi, metode, bahasa dan dan kemampuan menguasai masalah penyusunan skripsi
2. Biaya pelaksanaan seminar hasil penelitian dibebankan kepada anggaran Fakultas Ekonomi dan Bisnis Islam UIN Alauddin Makassar
3. Apabila dikemudian hari ternyata terdapat kekeliruan dalam surat keputusan ini akan diubah dan diperbaiki sebagaimana mestinya
- Kedua** : 1. Panitia bertugas melaksanakan seminar hasil, memberi bimbingan, petunjuk-petunjuk, perbaikan mengenai materi, metode, bahasa
- Surat Keputusan ini disampaikan kepada yang bersangkutan untuk diketahui dan dilaksanakan dengan penuh tanggungjawab.

Ditetapkan di : Samata-Gowa
Pada tanggal : 14 November 2018
Dekan,



Prof. Dr. H. Ambo Asse, M. Ag. Q
NIP. 17581022 198703 1 002

Seveluan:

1. Ketua UIN Alauddin Makassar di Samata-Gowa
2. Foto Jukend di Fakultas Ekonomi dan Bisnis Islam
3. Asli



UIN ALAUDDIN

**KEPUTUSAN DEKAN FAKULTAS EKONOMI DAN BISNIS ISLAM
UIN ALAUDDIN MAKASSAR
NOMOR : 1998 TAHUN 2018**

TENTANG

**PANITIA DAN TIM PENGUJI MUNAQASYAH
JURUSAN AKUNTANSI FAKULTAS EKONOMI DAN BISNIS ISLAM**

DEKAN FAKULTAS EKONOMI DAN BISNIS ISLAM UIN ALAUDDIN MAKASSAR

- Membaca** : Surat permohonan : **Arianti**
NIM : **90400114017**
Tanggal : **21 November 2018**
Mahasiswa Jurusan : **AKUNTANSI**
Untuk Ujian Skripsi/ Munaqasyah yang berjudul "**Pengaruh pemahaman dan sanksi perpajakan terhadap kepatuhan wajib pajak dengan preferensi risiko sebagai variabel moderasi (Studi pada Kantor Pelayanan Pajak Pratama Makassar Selatan)**"
- Menimbang** : 1. Bahwa saudara tersebut diatas telah memenuhi persyaratan Ujian Skripsi/ Munaqasyah
2. Bahwa untuk pelaksanaan dan kelancaran ujian/ Munaqasyah perlu dibentuk panitia ujian.
- Mengingat** : 1. Undang-undang No. 20 Tahun 2003 tentang Sistem Pendidikan Nasional;
2. Peraturan Pemerintah Nomor 60 Tahun 1999 tentang Pendidikan Tinggi;
3. Keputusan Presiden Nomor 57 Tahun 2005 tentang Perubahan IAIN Alauddin menjadi UIN Alauddin Makassar;
4. Keputusan Menteri Agama RI Nomor 2 Tahun 2006 tentang Mekanisme Pelaksanaan Pembayaran atas Bahan Anggaran Pendapatan dan Belanja Negara di Lingkungan Kementerian Agama;
5. Keputusan Menteri Agama RI No. 3 Tahun 2006 tentang Organisasi dan Tata Kerja UIN Alauddin Makassar;
6. Keputusan Menteri Agama RI Nomor 93 Tahun 2007 tentang Statuta UIN Alauddin Makassar;
7. Keputusan Menteri Keuangan No.330/05/2008 tentang penetapan UIN Alauddin Makassar pada Departemen Agama sebagai instansi Pemerintah yang menerapkan pengelolaan Badan Layanan Umum (BLU).
8. Surat Keputusan Rektor UIN Alauddin Nomor 241 B Tahun 2010 Tentang Pedoman Edukasi UIN Alauddin.

MEMUTUSKAN

- Menetapkan** : 1. Membentuk Panitia Ujian Skripsi/ Munaqasyah Fakultas Ekonomi dan Bisnis Islam UIN Alauddin Makassar dengan komposisi

Ketua : Prof. Dr. H. Ambo Asse, M.Ag
Sekretaris : Dr. H. Abd. Wahab, SE, M.Si
Penguji I : Prof. Dr. H. Muslimin Kara, M.Ag
Penguji II : Dr. Saiful Muchlis, SE, M.Si, Ak
Pembimbing I : Dr. Uince Bulutoding, SE, M.Si, Ak
Pembimbing II : Aulia Rahman Bato, SE, M.Si
Pelaksana : Arridar Hamid, A.Md

2. Panitia bertugas melaksanakan ujian Skripsi/Munaqasyah bagi saudara yang namanya tersebut diatas.
3. Biaya pelaksanaan ujian dibebankan kepada anggaran Fakultas Ekonomi dan Bisnis Islam UIN Alauddin Makassar.
4. Apabila dikemudian hari ternyata terdapat kekeliruan dalam surat keputusan ini akan diubah dan diperbaiki sebagaimana na mestinya.

Keputusan ini disampaikan kepada yang bersangkutan untuk diketahui dan dilaksanakan dengan penuh rasa tanggung jawab.

Ditetapkan di : **Samata-Gowa**
Pada tanggal : **21 November 2018**
Kuasa Dekan,
Nomor: 7028/EB.1/Kp.07.6/11/2018

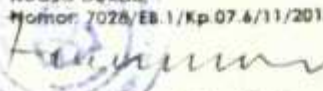
Dr. H. Abd. Wahab, SE, M.Si
NIP. 19220421 200801 1 004