

**ANALISIS TINGKAT PEMAHAMAN PEMUSTAKA TERHADAP  
PENGUNAAN OPAC (*Online Public Access Catalogue*)  
DI PERPUSTAKAAN SEKOLAH TINGGI ILMU  
MANAJEMEN NITRO**

**MAKASSAR**



**Skripsi**

Diajukan untuk Memenuhi Salah Satu Syarat Memperoleh Gelar  
Sarjana Ilmu Perpustakaan Jurusan Ilmu Perpustakaan  
Pada Fakultas Adab Dan Humaniora  
UIN Alauddin Makassar

UNIVERSITAS ISLAM NEGERI  
**ALAUDDIN**  
M A K A S S A R

Oleh :  
**ANDI NILA NURFADHILAH**  
**40400114148**

**FAKULTAS ADAB DAN HUMANIORA  
UIN ALAUDDIN MAKASSAR  
2018**

## PERNYATAAN KEASLIAN SKRIPSI

Mahasiswa yang bertanda tangan di bawah ini :

Nama : Andi Nila Nurfadhilah  
NIM : 40400114148  
Tempat/Tgl. Lahir : Pangkep, 26 November 1996  
Jurusan : Ilmu Perpustakaan  
Fakultas/Program : Adab dan Humaniora, S1  
Alamat : BTN Bumi Zarindah L/15 Samata, Gowa  
Judul : Analisis Tingkat Pemahaman Pemustaka Terhadap Penggunaan OPAC (*Online Public Access Catalogue*) di Perpustakaan STIM Nitro Makassar

Menyatakan dengan sesungguhnya dan penuh kesadaran bahwa skripsi ini benar merupakan karya sendiri. Jika dikemudian hari terbukti bahwa skripsi ini merupakan duplikat, tiruan, plagiat, atau dibuat oleh orang lain, sebagian atau seluruhnya, maka skripsi dan gelar yang diperoleh karenanya batal demi hukum.

Samata, 03 Agustus 2018

METERAI  
TEMPEL  
0297AFF185824693  
6000  
di Nila Nurfadhilah  
Nim: 40400114148



**PERSETUJUAN PENGESAHAN SKRIPSI**

Samata, 01 Agustus 2018

Nama : Andi Nila Nurfadhilah  
NIM : 40400114148  
Jurusan : Ilmu Perpustakaan  
Fakultas : Adab dan Humaniora  
Judul : **Analisis Tingkat Pemahaman Pemustaka Terhadap Penggunaan OPAC (Online Public Acces Catalogue) di Perpustakaan STIM Nitro Makassar**

**Penyusun**

  
Andi Nila Nurfadhilah  
Nim. 40400114148

**Pembimbing I**

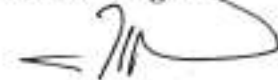
  
Dr. H. M. Dahlan M. M. Ag  
NIP: 19541112 197903 1 002

**Pembimbing II**

  
Taufiq Mathar, S.Pd. MLIS

**Mengetahui,  
Ketua Jurusan Ilmu Perpustakaan,**

  
A. Ibrahim, S.Ag., S.S., M.Pd.  
NIP: 19700705 199803 1 008

**Mengetahui  
Dekan Fakultas Adab dan Humaniora,**

  
Dr. H. Barsihannor, M. Ag.  
NIP: 19691012 199603 1 003



## PERSETUJUAN PEMBIMBING

Pembimbing penulisan skripsi saudara nama **Andi Nila Nurfadhilah, NIM 40400114148**, Mahasiswa Jurusan Ilmu Perpustakaan pada Fakultas Adab dan Humaniora Universitas Islam Negeri Alauddin Makassar, setelah dengan seksama meneliti dan mengoreksi skripsi yang bersangkutan dengan judul "**Analisis Tingkat Pemahaman Pemustaka Terhadap Penggunaan OPAC (Online Public Acces Catalogue) di Perpustakaan STIM Nitro Makassar**". Memandang bahwa skripsi telah memenuhi syarat-syarat ilmiah dan dapat disetujui untuk diajukan ke sidang *munaqasyah*.

Demikian persetujuan ini diberikan untuk diproses lebih lanjut.

Samata, 01 Agustus 2018

**Pembimbing I**



**Dr. H. M. Dahlan M, M.Ag.**  
NIP. 19541112 197903 1 002

**Pembimbing II**



**Taufiq Mathar, S.Pd. MLIS**

## PENGESAHAN SKRIPSI

Skripsi yang berjudul, "Analisis Tingkat Pemahaman Pemustaka Terhadap Penggunaan OPAC (*Online Public Access Catalogue*) di Perpustakaan STIM Nitro Makassar", yang disusun oleh Andi Nila Nurfadhilah NIM: 40400114148, Mahasiswa Jurusan Ilmu Perpustakaan pada Fakultas Adab dan Humaniora UIN Alauddin Makassar, telah disetujui dan dipertahankan dalam sidang *Munaqasyah* yang diselenggarakan pada hari Senin, 13 Agustus 2018, dinyatakan telah dapat diterima sebagai salah satu syarat untuk memperoleh gelar sarjana Ilmu Perpustakaan (S.I.P) pada Fakultas Adab dan Humaniora UIN Alauddin Makassar, (dengan beberapa perbaikan).

Makassar, 17 Agustus 2018.

### DEWAN PENGUJI

Ketua	: H. Muhammad Nur Akbar Rasyid, M.Pd., M.Ed., Ph.D	(.....)
Sekretaris	: Himayah, S.Ag., S.S., MIMS.	(.....)
Penguji I	: Andi Ibrahim, S. Ag., S.S., M. Pd	(.....)
Penguji II	: Syamsuddin, S. Hum., M. Si	(.....)
Pembimbing I	: Dr. H. M. Dahlan, M. Ag	(.....)
Pembimbing II	: Taufiq Mathar, S. Pd., MLIS.	(.....)

Diketahui oleh :

Dekan Fakultas Adab dan Humaniora  
UIN Alauddin Makassar

Dr. H. Barsihannor, M. Ag.

Nip. 19691012 199603 1 003

## KATA PENGANTAR

بِسْمِ اللَّهِ الرَّحْمَنِ الرَّحِيمِ

*Alhamdulillah Rabbil Alamiin*, adalah satu-satunya kata yang dapat menggambarkan rasa syukur atas segala nikmat, Rahmat dan hidayah yang telah diberikan Allah swt. Sehingga penulis dapat menyelesaikan penyusunan skripsi ini. Sholawat serta salam senantiasa tercurahkan kepada baginda Muhammad saw. Kekasih Allah, panutan seluruh umat muslim, yang telah membawa kita dari zaman jahiliyah menuju zaman penuh peradaban, akhlak dan agama. Serta taklupa pula para sahabatnya dan juga keluarganya.

Dalam penyusunan skripsi ini, penulis menyadari betul betapa banyak bimbingan dan bantuan yang penyusun terima dari berbagai pihak baik dalam bentuk moral maupun materil. Oleh karena itu penyusun mengucapkan banyak terimakasih atas bantuan yang telah diberikan sehingga penyusunan skripsi ini dapat terselesaikan.

Ucapan tulus rasa terima kasih dari lubuk hati paling dalam penyusun ucapkan kepada Ayahanda yang teramat saya banggakan H. Andi Mapparola, S. Ag., M. Pd. Dan juga ibunda yang sangat saya sayangi Nursinah, S. Ag., M. Pd. dan nenek tersayang saya Hj. Sitti Aisyah dan Hj. Andi Birma serta adik kesayangan saya Andi Nadia Mardatillah, Andi Annisah Nabilah, Andi Arifah Najibah dan juga segenap keluarga besar Kr. H. Andi Dahlan dan H. Assaf yang dengan penuh kesabaran memberikan kasih sayang yang tak ternilai, motivasi dukungan, kepercayaan, pengertian, dan juga senantiasa menyelipkan nama saya



di setiap sujudnya agar selalu dimudahkan dalam segala hal terutama dalam menuntut ilmu. Serta tak lupa pula penulis haturkan terimakasih kepada :

1. Prof. Dr. H. Musafir Pabbari, M.Si. Rektor Universitas Islam Negeri Alauddin Makassar dan para Wakil Rektor. Prof. Dr. Mardan, M.Ag. (Wakil Rektor I Bid.Akademik Pengembangan Lembaga), Prof. Dr. Lomba Sultan, M.A. (Wakil Rektor II Bid. Adm.Umum& Perencanaan Keuangan), Prof. Siti Aisyah, M.A., Ph.D. (Wakil Rektor III Bid. Kemahasiswaan & Pegawai) serta seluruh staf UIN Alauddin Makassar yang telah memberikan pelayanan maksimal kepada penulis.
2. Dr. H. Barsihannor, M.Ag. Dekan Fakultas Adab dan Humaniora Universitas Islam Negeri Alauddin Makassar dan para Wakil Dekan. Dr. Abd. Rahman R, M.Ag.(Wakil Dekan I ), Dr. Hj. Syamzan Syukur, M. Ag.(Wakil Dekan II ) , Muh. Nur Akbar Rasyid, M. Ed., Ph.D.(Wakil Dekan III).
3. A.Ibrahim, S.Ag., SS., M.Pd. selaku Ketua Jurusan Ilmu Perpustakaan Fakultas Adab dan Humaniora serta Himayah, S.Ag., SS., MIMS. selaku Sekretaris Jurusan Ilmu Perpustakaan.
4. Dr. H. M. Dahlan M, M. Ag. selaku pembimbing I dan Taufiq Mathar, S. Pd. MLIS. selaku pembimbing II yang telah banyak meluangkan waktunya untuk memberikan bimbingan, petunjuk, nasehat dan motivasi hingga terselesaikannya penyusunan skripsi ini.
5. Andi Ibrahim, S. Ag. S.S., M. Pd. selaku Munaqiys I dan Syamsuddin, S. Hum., M.Si. selaku Munaqiys II yang telah memberikan arahan, saran hingga terselesaikannya penyusunan skripsi ini.

6. Para Dosen Fakultas Adab dan Humaniora UIN Alauddin Makassar dengan segala jerih payah serta ketulusan, mengajarkan, membimbing serta memandu perkuliahan sehingga memperluas wawasan keilmuan penulis.
7. Para Staf Tata Usaha di lingkungan fakultas Adab dan Humaniora UIN Alauddin Makassar yang telah banyak membantu penulis dalam penyelesaian administrasi selama perkuliahan dan penyelesaian skripsi ini.
8. Kepala Perpustakaan Fakultas Adab dan Humaniora dan Kepala Perpustakaan UPT UIN Alauddin Makassar beserta jajaran staf yang telah menyiapkan literature dan memberikan kemudahan untuk dapat memanfaatkan perpustakaan secara maksimal sehingga skripsi ini dapat penulis selesaikan.
9. Ketua Sekolah Tinggi Ilmu Manajemen Nitro Makassar dan kepala Perpustakaan dan seluruh jajaran staf Perpustakaan, yang telah memeberikan izin kepada penulis untuk melaksanakan penelitian.
10. Para sahabat-sahabatsaya Zulfitri Handayani, Nurfadillah Ningsih, Hariska, Wahyuni Syam, Nurul Fatimah, Jumiati Oktafiani, Nurhikmah, Muskirah, Sasmila Tahir, Sulfiani,, kawan-kawan dan senior PANSUS Perpustakaan Fakultas Adab dan Humaniora, sepup usaya Nurhafizah serta sahabat hati saya Andi Muhammad Ishak yang juga memberikan dukungan, bantuan serta menghibur penyusun ketika penyusun merasa lelah dalam penyusunan skripsi ini.



11. Teman-teman sekelas AP 5/6 dan kawan seperjuangan Angkatan 2014 Jurusan Ilmu Perpustakaan serta teman-teman KKN UIN Alauddin Makassar yang sama-sama berjuang dibangku kuliah sampai pada hari ini.

Akhir kata, penulis mengharapkan masukan, saran dan kritikan-kritikan yang bersifat membangun demi kesempurnaan skripsi ini. Kepada Allah swt. Jualah penulis panjatkan doa semoga bantuan dan kritikan yang telah diberikan senantiasa bernilai ibadah dan pahala di sisi Allah swt. Aamiin.

Makassar, Juli 2018

Andi Nila Nurfadhilah

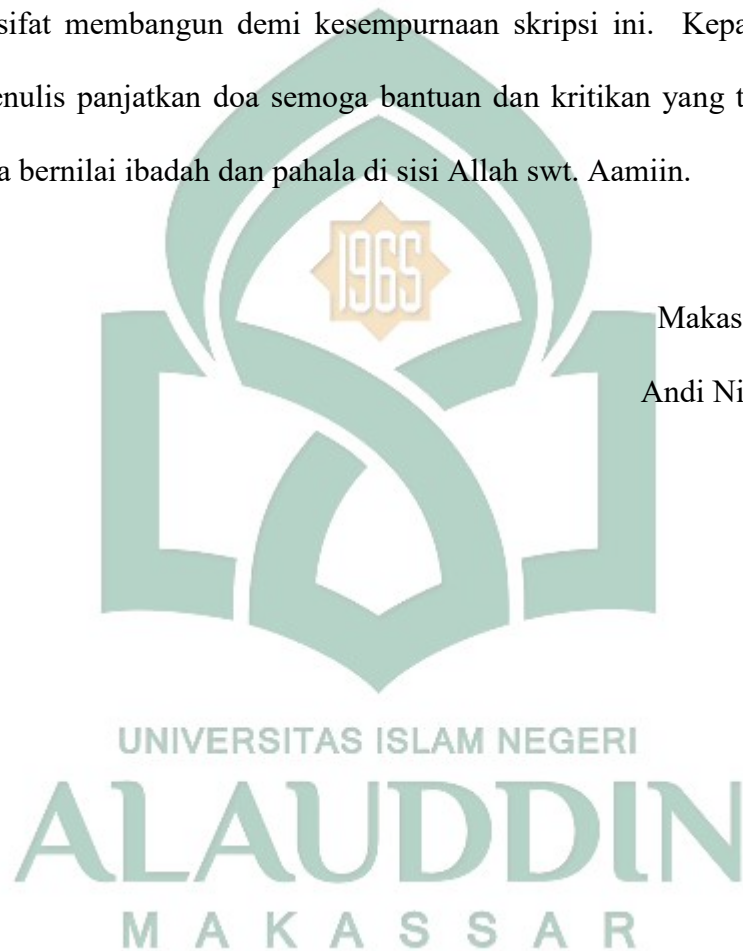

## DAFTAR ISI

<b>KATA PENGANTAR.....</b>	<b>i</b>
<b>DAFTAR ISI .....</b>	<b>iv</b>
<b>DAFTAR TABEL .....</b>	<b>vi</b>
<b>ABSTRAK .....</b>	<b>viii</b>
<b>BAB I PENDAHULUAN.....</b>	<b>1</b>
A. Latar Belakang Masalah.....	1
B. Rumusan Masalah.....	6
C. Hipotesis .....	6
D. Defenisi Oprasional dan Ruang Lingkup.....	7
E. Kajian Pustaka .....	10
F. Tujuan dan Manfaat penelitian .....	12
G. Integrasi Keislaman .....	13
<b>BAB II TINJAUAN PUSTAKA .....</b>	<b>17</b>
A. Pengertian Pemahaman .....	17
B. Pengertian Pemustaka.....	20
C. OPAC ( <i>Online Public Access Catalogue</i> ).....	23
D. Pengertian Perpustakaan Perguruan Tinggi.....	29
<b>BAB III METODOLOGI PENELITIAN .....</b>	<b>31</b>
A. Jenis Penelitian.....	31
B. Waktu dan Tempat Penelitian.....	32
C. Populasi dan Sampel.....	37
D. Teknik Pengumpulan Data.....	42
E. Instrumen Penelitian .....	43
F. Validasi dan Relabilitasi Instrumen .....	45
G. Metode Pengumpulan dan Analisis Data.....	49

<b>BAB IV HASIL PENELITIAN DAN PEMBAHASAN .....</b>	<b>50</b>
A. Pengertian Pemahaman .....	50
B. Kendala Pemustaka Pada Saat Menggunakan OPAC .....	71
<b>BAB V PENUTUP.....</b>	<b>74</b>
A. Kesimpulan .....	74
B. Saran .....	74
<b>DAFTAR PUSTAKA.....</b>	<b>76</b>
<b>LAMPIRAN .....</b>	<b>79</b>

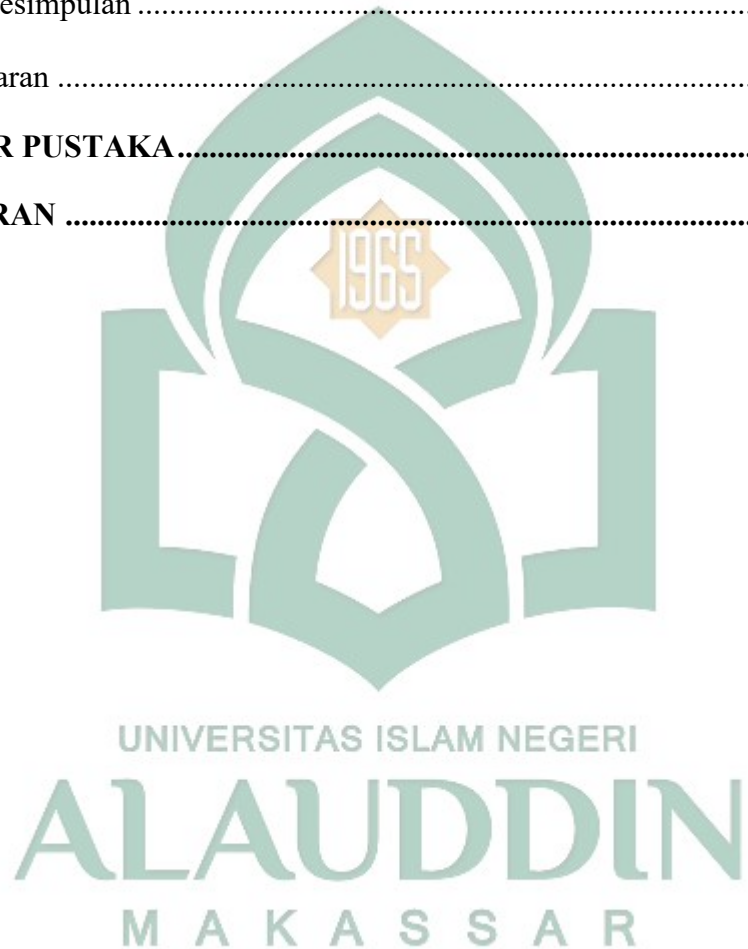

## DAFTAR TABEL

Tabel.1 Koleksi BahanPustaka Perpustakaan STIM Nitro Makassar .....	37
Diagram.2 Data Responden Berdasarkan Jenis Kelamin .....	40
Diagram.3 Data Responden Berdasarkan Jurusan .....	40
Diagram.4 Dara Responden Berdasarkan Semester .....	41
Tabel.5 Variabel Penelitian.....	44
Tabel.6 Hasil Uji Validasi Angket Penelitian Pemahaman Pemustaka Terhadap penggunaan OPAC di Perpustakaan STIM Nitro Makassar .....	46
Tabel.7 Hasil Uji Realibilitas Pemahaman Pemustaka Terhadap penggunaan OPAC di Perpustakaan STIM Nitro Makassar .....	48
Tabel 4.1 Jawaban responden tentang pernah atau tidak menggunakan OPAC ...	52
Tabel 4.2 Jawaban responden ketika mencari di OPAC.....	53
Tabel 4.3 Jawaban responden ketika menelusur informasi di OPAC.....	54
Tabel 4.4 Jawaban responden tentang tingkat penggunaan OPAC dalam mencari bahan pustaka.....	55
Tabel 4.5 Jawaban responden tentang jumlah kata yang digunakan ketika menelusur menggunakan OPAC .....	57
Tabel 4.6 Jawaban responden mengenai bahan pustaka yang tidak ditemukan ketika menggunakan OPAC .....	58
Tabel. 4.7 Jawaban responden mengenai pengetahuan mereka tentang keberadaan kolom pencarian lanjutan .....	59
Tabel. 4.8 ..Jawaban responden mengenai intensitas penggunaan kolom pencarian lanjutan dengan kolom pencarian biasa .....	60
Tabel 4.9 Jawaban responden mengenai tampilan pada OPAC .....	62
Tabel4.10 Jawaban responden mengenai kemudahan cara penggunaan OPAC....	63
Tabel. 4.11 Jawaban responden mengenai persamaan OPAC dengan Google.....	64

Tabel. 4.12 Jawaban responden mengenai efektifitas keberadaan OPAC.....	65
Tabel.4.13 Jawaban responden mengenai dari mana mereka mengetahui tentang OPAC.....	67
Tabel.4.14 Jawaban responden mengenai dari mana mereka mengetahui cara penggunaan OPAC .....	68
Tabel.4.15 Jawaban responden mengenai kendala-kendala yang mereka hadapi ketika menggunakan OPAC.....	71



## ABSTRAK

NAMA : ANDI NILA NURFADHILAH  
NIM : 40400114148  
JUDUL SKRIPSI : ANALISIS TINGKAT PEMAHAMAN PEMUSTAKA TERHADAP PENGGUNAAN OPAC (*Online Public Access Catalogue*) DI PERPUSTAKAAN STIM NITRO MAKASSAR

---

Skripsi ini membahas tentang *pemahaman pemustaka terhadap penggunaan OPAC (Online Public Access Catalogue) di perpustakaan STIM Nitro Makassar* dengan rumusan masalah yaitu bagaimana tingkat pemahaman pemustaka terhadap penggunaan OPAC (*Online Public Access Catalogue*) di perpustakaan STIM Nitro Makassar dan apa saja kendala yang dihadapi pemustaka pada saat menggunakan OPAC (*Online Public Access Catalogue*) di perpustakaan STIM Nitro Makassar.

Penelitian ini bertujuan untuk mengetahui sejauh mana pemahaman pemustaka terhadap penggunaan OPAC (*Online Public Access Catalogue*) di perpustakaan STIM Nitro Makassar dan untuk mengetahui kendala apa yang dihadapi pemustaka pada saat menggunakan OPAC (*Online Public Access Catalogue*) di perpustakaan STIM Nitro Makassar.

Dalam penelitian ini, penulis menggunakan penelitian deskriptif dengan pendekatan kuantitatif. Populasi dalam penelitian ini adalah semua Mahasiswa STIM Nitro Makassar yang berjumlah 2541 orang hal ini dikarenakan pada saat melakukan penelitian, perpustakaan tersebut sedang melakukan renovasi sehingga tidak memungkinkan melakukan pelayanan semaksimal mungkin dan juga keadaan daftar inventaris yang jarang diisi oleh pemustaka. Adapun sampel dalam penelitian ini berjumlah 96 orang Mahasiswa STIM Nitro Makassar dengan taraf kesalahan 10% atau 0,1. Instrument yang digunakan pada penelitian ini adalah kuesioner atau angket, kemudian data yang di peroleh dari kuesioner diolah menggunakan teknik analisis dengan bantuan SPSS v.22. Adapun metode pengumpulan data yang digunakan yaitu data primer yang diperoleh dengan menggunakan kuesioner dan untuk data sekunder diperoleh melalui proses observasi dan dokumentasi.

Berdasarkan hasil analisis data menunjukkan Tingkat pemahaman pemustaka terhadap penggunaan OPAC di perpustakaan STIM Nitro Makassar yaitu sebesar 60,48% atau berada pada kisaran 51%-75% yang berarti tingkat pemahaman pemustaka terhadap penggunaan OPAC di perpustakaan STIM Nitro Makassar adalah "**Sebagian Besar**" atau "**Tinggi**" kisaran tersebut hanya berlaku pada jumlah sampel yang telah ditentukan oleh peneliti. Adapun kendala-kendala yang dihadapi pemustaka ketika menggunakan OPAC di perpustakaan STIM Nitro Makassar adalah jaringan yang lambat dan bahan pustaka yang tidak ditemukan ketika melakukan pencarian di OPAC

**Kata Kunci:** Pemustakadan OPAC



# BAB I

## PENDAHULUAN

### *A. Latar Belakang Masalah*

Perpustakaan saat ini tidak lagi diartikan sebagai sebuah gedung yang berdebu, panas, gelap, dan pengang untuk menyimpan dan membaca buku. Hal tersebut merupakan paradigma lama yang masih saja berkembang dibenak masyarakat awam dalam mendefenisikan sebuah perpustakaan.

Selain itu, pandangan tentang perpustakaan mengalami kelemahan dalam bidang manajemen yang dimana masih dipegang oleh sebagian ahli dalam bidang perpustakaan. Padahal jika berkaca pada perkembangan teknologi sekarang, perpustakaan dapat dikolaborasikan menjadi sebuah gebrakan yang nantinya akan merubah paradigma-pradigma lama yang telah lama mengekang perpustakaan itu sendiri.

Sebuah proses manajemen yang baik akan menciptakan perputaran didalam perpustakaan yang lebih baik. Dari segi kelengkapan koleksi, koleksi yang *up to date*, penataan ruangan yang menarik dan nyaman hingga penggunaan teknologi sebagai alat bantu proses kendali di perpustakaan khususnya dalam bidang otomasi perpustakaan.

Rotasi waktu menjadi bukti telah terjadinya evolusi pada perpustakaan yang tadinya masih pada ranah konvensional kini telah berubah menjadi digital. Penerapan teknologi yang dilakukan diharapkan dapat memenuhi kebutuhan masyarakat, sehingga informasi dapat tersaji dengan baik dan

semenarik mungkin. Selain itu penerapan teknologi dilakukan juga dengan harapan, pemustaka dapat mengakses informasi yang dibutuhkan secara cepat dan tepat walaupun tanpa berkunjung ke gedung perpustakaan.

Sebagaimana yang telah dijelaskan dalam Undang-Undang RI Nomor 43 Tahun 2007 tentang perpustakaan bab IX mengenai sarana dan prasarana pasal 38 ayat 1 yaitu

“Setiap penyelenggara perpustakaan menyediakan sarana dan prasarana sesuai dengan standar nasional perpustakaan. Ayat 2 yaitu sarana dan prasarana sebagaimana dimaksud pada ayat 1 dimanfaatkan dan dikembangkan sesuai dengan kemajuan teknologi informasi dan komunikasi” . (Kementrian Hukum dan HAM, 2009: 23)

Oleh karena itu penerapan teknologi dalam perpustakaan amatlah sangat diperlukan, dalam hal ini penerapan teknologi di perpustakaan merupakan suatu wujud perrealisasian UU RI No.43 Tahun 2007 tentang perpustakaan bab IX seperti yang telah dipaparkan diatas.

Penerapan teknologi yang dimaksud adalah ketika sebuah perpustakaan telah menggunakan teknologi untuk menunjang aktivitas yang biasa dilakukan oleh pustakawan. Salah satu teknologi yang digunakan dalam menunjang aktivitas di perpustakaan adalah komputer, didalam komputer terdapat data-data mengenai data-data yang mewakili suatu dokumen yang dimiliki perpustakaan atau biasa disebut dengan otomasi perpustakaan.

Menurut Sulistiyo Basuki otomasi perustakaan adalah sebuah proses atau hasil membuat mesin swatindak atau swakendali tanpa campur tangan pustakawan. (Basuki, 1994: 96)

Sedangkan, menurut Chon dalam Azwar menjelaskan otomasi perpustakaan merupakan sistem yang mengkomputerisasikan beberapa kegiatan yang dilakukan pada perpustakaan tradisional seperti, kegiatan pengolahan bahan pustaka, sirkulasi, katalog public (OPAC), pengadaan (akuisisi), manajemen keanggotaan, pengelolaan terbitan berseri. Semua kegiatan tersebut dilakukan dengan menggunakan pangkalan data (database) perpustakaan sebagai pondasinya. (Azwar, 2013: 20)

Sehingga dapat disimpulkan bahwa otomasi merupakan perpanjangan tangan dari tugas seorang pustakawan dalam hal pengolahan bahan pustaka, sirkulasi, serta temu balik informasi (OPAC) yang terbantuan dengan penggunaan sebuah teknologi atau sistem. Tetapi dengan penggunaan teknologi tidak mengurangi atau menghilangkan tugas utama seorang pustakawan.

Otomasi perpustakaan merupakan bentuk penerapan teknologi yang didalamnya terdapat aplikasi teknologi terhadap proses pengolahan sampai pada proses sirkulasi dengan tujuan untuk memudahkan pustakawan dalam memberikan layanan kepada para pemustaka.

Jika kita membuka mata, melihat perputaran waktu yang telah dan sedang terjadi, khususnya pada perpustakaan itu sendiri telah banyak inovasi-inovasi yang tercipta oleh kolaborasi para ahli informasi teknologi dengan para pustakawan kreatif dan juga inovatif. salah satunya penciptaan sebuah sistem yang mendukung terjadinya proses otomasi perpustakaan.

Ada beberapa sistem yang menjadi telah *masterpiece* dalam otomasi perpustakaan salah satunya adalah diciptakan SliMS atau *Senayan Library Manajemen System*.

*Senayan Library Management System (SLiMS)* adalah salah satu dari bentuk kreatifitas pustakawan dan ahli informasi teknologi untuk memanjakan pemustaka ketika berkunjung di perpustakaan. aplikasi ini diciptakan atas kreatifis sebuah komunitas yang sadar betul betapa pentingnya penerapan teknologi di perpustakaan khususnya dalam segi otomasi perpustakaan nama komunitas tersebut salah satunya adalah *Senayan Developer Community (SDC)* yangdimana hasil dari gebrakan kreatifitas-kreatifitas mereka sehingga bahan pustaka yang berjumlah ribuan dapat terdeteksi keberadaannya dengan cepat tanpa menggunakan banyak waktu hanya untuk menemukan keberadaan satu dari sekian juta judul buku. Aplikasi ini juga merupakan sebuah sistem yang dapat diakses sevara gratis atau *Free Open Source Software*, selain itu SLiMS atau *Senayan Library Manajemen System* juga merupakan system otomasi perpustakaan yang paling banyak diminati karena penggunanya mudah dan dapat menggunakan jaringan LAN maupun WAN sehingga pemustaka dapat mengakses koleksi perpustakaan tersebut walau tanpa berkunjung diperpustakaan itu.

Didalam SLiMS terdapat sebuah fitur bernama OPAC (*Online Public Access Catalogue*) yang dimana merupakan salah satu sebuah bentuk penerapan teknologi di perpustakaan. OPAC (*Online Public Access Catalogue*) merupakan sebuah bentuk digital dari katalog manual yang telah ada, sehingga pemustaka tersebut hanya mengetik subyek/nama pengarang bahkan judul buku yang ia inginkan kemudian system menerima perintah *query* yang telah diberikan lalu memunculkan data dari buku tersebut lengkap dengan lokasi rak buku itu juga status buku tersebut. Karena jumlah buku yang terdapat diperpustakaan sangat

banyak dan tingkat kemampuan seseorang berbeda-beda (pustakawan) maka disinilah diperlukan adanya bantuan teknologi yang dimana teknologi merupakan perpanjangan tangan dari manusia itu sendiri, maksudnya teknologi dapat membuat pekerjaan pustakawan menjadi lebih mudah mengingat bahwa kebutuhan pemustaka beraneka macam dan mereka menuntut untuk memperoleh informasi yang mereka perlukan secara cepat dan tepat.

Namun kecepatan penemuan informasi atau buku yang diinginkan juga harus didasari oleh kecocokan data antara data yang terdapat pada OPAC(*Online Public Access Catalogue*) dan juga pemahaman pemustaka terhadap cara penggunaan OPAC(*Online Public Access Catalogue*) itu sendiri menjadi faktor pendukung dari berjalannya sistem otomasi yang ada di perpustakaan.

Sehingga berdasarkan pertimbangan tersebut, maka penulis tertarik untuk melakukan sebuah penelitian mengenai fenomena yang terjadi di perpustakaan untuk itu judul yang akan diangkat pada penelitian ini adalah “**Analisis Tingkat Pemahaman Pemustaka Terhadap Penggunaan OPAC(*Online Public Access Catalogue*) di Perpustakaan Stim Nitro Makassar**” alasan sehingga penulis merasa tertarik mengangkat judul tersebut karena penulis ingin mengetahui sejauh mana tingkat pemahaman masyarakat terhadap penerapan yang telah dikolaborasikan kedalam perpustakaan khususnya dalam bidang temu balik informasi.

### **B. Rumusan masalah**

Dari apa yang telah dipaparkan pada bagian latar belakang, maka penulis menetapkan rumusan masalah yang akan digunakan sehingga penelitian yang akan dilaksanakan lebih terarah. Rumusan masalah yang akan diangkat adalah sebagai berikut :

1. Bagaimana tingkat pemahaman pemustaka terhadap penggunaan OPAC (*Online Public Access Catalogue*) di perpustakaan STIM Nitro Makassar ?
2. Apa saja kendala yang dihadapi pemustaka pada saat menggunakan OPAC (*Online Public Access Catalogue*) di perpustakaan STIM Nitro Makassar ?

### **C. Hipotesis**

Hipotesis adalah sebuah jawaban sementara yang terdiri dari jawaban positif sementara dan jawaban negative sementara. Hipotesis yang baik adalah sebuah jawaban sementara yang merupakan gabungan dari rangkuman sejumlah tesis (teori positif) dan anti tesis (teori negative) yang telah dikumpulkan untuk mendukung materi dari sebuah penelitian. Hipotesis disebut sebagai jawaban sementara sebab baru didasari pada teori yang relevan, belum berdasarkan fakta-fakta yang ditemukan pada saat pengumpulan data penelitian. (Mathar, 2013 : 10-11).

Hipotesis yang digunakan dalam penelitian ini adalah pemustaka telah memahami cara penggunaan OPAC (*Online Public Access Catalogue*) di perpustakaan STIM Nitro Makassar.



#### ***D. Defenisi Oprasional dan Ruang Lingkup Penelitian***

Agar suatu penelitian dapat lebih terarah, tentunya diperlukan sebuah defenisi oprasional dan ruang lingkup penelitian sehingga isi dari penelitian yang akan dilakukan sesuai dengan apa yang semestiny dan juga tidak menimbulkan multitafsir oleh pembacanya. Sehingga defenisi oprasional dn ruang lingkup penelitian dapat dijabarkan sebagai beriku :

##### **1. Definisi Oprasional**

Judul pada penelitian kali ini adalah analisis tingkat pemahaman pemustaka terhadap penggunaan OPAC(*Online Public Access Catalogue*) di perpustakaan STIM Nitro Makassar. Oleh karena itu untuk menghindari kesalah pahaman dalam memaknai, maka peneliti terlebih dahulu akan memaparkan pengertian dari judul penelitian ini.

- a. Analisis menurut KBBI adalah suatu kegiatan menelusuri sebab terjadinya sesuatu atau peristiwa, serta hubungan antar bagian sehingga dapat menimbulkan pengertian secara lebih jelas.(Departemen Pendidikan Nasional, 2008)

Didalam kamus perpustakaan dan informasi, kata analisis adalah pengecekan yang dilakukan terhadap suatu dokumen secara terperinci.Sedangkan kata analisis sistem menurut kamus perpustakaan dan informasi adalah prosedur atau proses yng tersusun secara sistematik yang dapat menghubungkan serta mengkombinasikan pengalaman dari para ahli diberbagai bidang sehingga hasil yang diinginkan dan sesuai. (Sutarno N S, 2008 : 4)

- b. Tingkat menurut Kamus Besar Bahasa Indonesia pangkat, derajat, taraf, kelas, batas waktu (masa), sepadan suatu peristiwa (proses, kejadian, dan sebagainya) babak, tahap (Departemen Pendidikan Nasional, 2008).
- c. Pemahaman (*comprehension*) adalah bagaimana seseorang mempertahankan, membedakan, menduga (*estimates*), menerangkan, memperluas, menyimpulkan, menggeneralisasikan, memberikan contoh, menuliskan kembali, dan memperkirakan (Arikunto, 2005 : 137).
- d. Pemustaka (*user*) adalah pengguna fasilitas yang disediakan perpustakaan baik koleksi maupun buku (bahan pustaka, maupun fasilitas lainnya). User berbagai macam jenisnya, ada mahasiswa, guru, dosen, dan masyarakat pada umumnya (Suwarno, 2014 : 37).
- e. OPAC (*Online Public Access Catalogue*) merupakan sebuah sistem yang digunakan didalam perpustakaan yang akan membantu pemustaka dalam menelusuri bahan pustaka yang mereka inginkan. sedangkan menurut Saleh dan Mustafa dalam Eka Kusmayadi dan Etty Andriaty mengatakan bahwa Katalog on-line atau OPAC merupakan sistem catalog yang terdapat diperpustakaan yang telah terkomputerisasikan dimana pangkalan data dibuat oleh pustakawan sebagai *brainware* dari sistem ini. Catalog online ini memberitahukan kepada pemustaka tentang bibliografis suatu bahan pustaka dan juga letak keberadaan suatu bahan pustaka. Yang tidak lain bertujuan untuk membantu pemustaka agar lebih mudah menemukan bahan pustaka yang mereka inginkan. (Eka Kusmayadi dan Etty Andriaty, 2006)

- f. Perpustakaan perguruan tinggi adalah sebuah perpustakaan yang berada dibawah naungan sebuah institusi perguruan tinggi atau kampus yang memiliki fungsi utama sebagai pendukung proses elajar mengajar serta penelitian di perguruan tinggi tersebut (Chowdhury, 2008 : 27)

Berdasarkan pengertian di atas maka peneliti mengangkat judul analisis tingkat pemahaman pemustaka terhadap penggunaan OPAC di perpustakaan STIM NITRO Makassar karena peneliti ingin mengetahui sejauh mana pemahaman pemustaka terhadap penggunaan OPAC sebagai alat bantu penelusuran informasi.

## 2. Ruang lingkup Penelitian

Berdasarkan latar belakang di atas, maka peneliti membatasi ruang lingkup penelitian untuk lebih memudahkan dalam proses penelitian. Adapun ruang lingkup dalam penelitian ini adalah tingkat pemahman pemustaka terhadap penggunaan OPAC(*Online Public Access Catalogue*) di perpustakaan STIM Nitro Makassar.

### ***E. Kajian Pustaka***

Berdasarkan judul dari skripsi ini yaitu “ **Analisis kinerja OPAC(Online Public Access Catalogue)** sebagai media temu balik informasi di perpustakaan **STIM Nitro Makassar** “ maka penyusun menggunakan beberapa referensi yang relevan dengan objek penelitian ini. Akan tetapi penyusun hanya mengemukakan beberapa referensi, diantaranya :

1. *Teknologi informasi dan perpustakaan* oleh Ardoni, buku ini membahas tentang teknologi-teknologi yang diterapkan dalam perpustakaan dan aplikasi teknologi informasi yang ada diperpustakaan.
2. *Analisis faktor-faktor yang mempengaruhi Online Public Access Catalogue (OPAC) (Studi eksplanatif pengaruh efektivitas, efesiensi dan kualitas terhadap kinerja OPAC perpustakaan Universitas Trunojoyo Madura)* oleh M. Roihan Hanafi yang di dalam skripsinya membahas tentang factor-faktor yang mempengaruhi kinerja suatu OPAC(Online Public Access Catalogue) yang dilihat dari efektivitas, efesiensi dan kualitas kinerjanya.
3. Artikel jurnal Jurnal Ilmu Informasi Perpustakaan dan Kearsipan Vol. 2, No. 1, September 2013, Seri F *Pemanfaatan onlie public access catalogue untuk meningkatkan kualitas layanan di perpustakaan Universitas Negeri Padang* oleh Yanis Mawati dan Bakhtaruddin Nst dalam jurnaknya juga membahas tentang apa saja yang menjadi kendala dalam penggunaan OPAC(Online Public Access Catalogue).

4. Artikel jurnal *Jurnal Ilmu Informasi Perpustakaan dan Kearsipan* Vol. 2, No. 1, September 2013, Seri F yang berjudul *Membangun system otomasi perpustakaan dengan Senayan Library Manajement System (SLiMS)* oleh Muhammad Azwar.
5. Artikel jurnal *Journal of Documentation and Information Science* e-ISSN: 2502-6003 yang berjudul *Evaluasi Sistem Online Public Access Catalogue Perpustakaan Umum Daerah Provinsi DKI Jakarta, Cikini* oleh Jusa Junaedi yang dimana didalam jurnalnya membahas tentang kelebihan dan kekurangan OPAC(*Online Public Access Catalogue*), dan juga membahas tentang hal-hal apa saja yang menjadi acuan sehingga OPAC(*Online Public Access Catalogue*) bisa dikatakan ideal.
6. *Pengaruh Shelving Terhadap Sistem Temu Balik Informasi di Unit Pelayanan Teknis Perpustakaan Universitas Islam Negeri Alauddin Makassar* oleh Irmawati didalam skripsinya terdapat kesamaan dengan yang dihadapi peneliti.

## ***F. Tujuan dan Manfaat penelitian***

### **1. Tujuan penelitian**

Tujuan dari penelitian ini dapat diketahui sebagai berikut :

- a. Untuk memaparkan sejauh mana tingkat pemahaman pemustaka terhadap penggunaan OPAC (*Online Public Access Catalogue*) di perpustakaan STIM Nitro Makassar.
- b. Untuk mengetahui apa saja kendala yang di hadapi pemustaka pada saat menggunakan OPAC (*Online Public Access Catalogue*) di perpustakaan STIM Nitro Makassar.

### **2. Manfaat penelitian**

#### **a. Manfaat Akademis Penelitian**

1. Penelitian ini dilakukan dengan harapan sebagai bentuk pencocokan antara teori yang telah didapatkan di bangku kuliah dengan apa yang terjadi di masyarakat. Sehingga dapat menjadi acuan untuk melakukan perubahan kearah yang lebih baik khususnya terhadap pemahaman pemustaka terhadap penggunaan OPAC (*Online Public Access Catalogue*).
2. Setelah dilakukan penelitian ini, diharapkan bisa menjadi bahan pertimbangan untuk memperluas pemahamam mengenai OPAC (*Online Public Access Catalogue*)
3. Dan penelitian ini dapat dijadikan bahan acuan referensi terhadap penelitian yang akan dilakukan kedepan.



## b. Manfaat Praktis Penelitian

1. Pada penelitian ini yang pertama tentunya menjadi sebuah gambaran jelas tentang tingkat pemahaman pemustaka ketika menggunakan OPAC (*Online Public Access Catalogue*) STIM Nitro Makassar.
2. Penelitian ini diharapkan dapat menjadi bahan pertimbangan bagi pihak perpustakaan untuk mengoptimalkan penerapan OPAC (*Online Public Access Catalogue*)

## G. Integrasi Keislaman

Segala sesuatu yang telah diciptakan oleh Allah swt. telah ditetapkan kepadanya sebuah manfaatnya. Begitu pula dengan yang ada di bumi maupun dilangit. Allah menciptakan apa yang ada di atas tanah maupun di bawah tanah, dan seluruh jagad raya. Semua berotasi sesuai perintah-Nya. Allah telah menetapkan ketetapan yang terbaik bagi seluruh ciptaannya, termasuk penciptaan manusia.

Manusia diciptakan oleh Allah swt. mengemban tugas menjadi khalifah atau pemimpin di muka bumi dan menduduki puncak teratas pada rantai makanan. Dilengkapinya pula bagi mereka akal sebagai alat ukur atau pembeda antara manusia dengan makhluk ciptaan lainnya.

Seiring berjalannya waktu, manusia pun semakin mempergunakan akalnya untuk menciptakan sebuah inovasi berupa teknologi yang diharapkan dapat membantu meringankan pekerjaan mereka bahkan diharapkan dapat membantu melakukan pekerjaan yang mustahil jika hanya mengandalkan tenaga

manusia. Dengan adanya proses tersebut, manusia telah menunjukkan jati dirinya dengan menggunakan akal untuk menciptakan hal-hal baru, salah satunya teknologi.

Teknologi pada umumnya terbuat dari bahan besi baik berupa besi ringan maupun besi berat. Besi merupakan salah satu unsure logam yang banyak terdapat di dalam bumi, besi sangat bermanfaat bagi kehidupan manusia. Pada masa kejayaan Islam besi telah banyak dipergunakan salah satunya sebagai alat tempur.

Pada masa ini besi digunakan sebagai bahan penciptaan teknologi. Utamanya dalam bidang komunikasi dan IPTEK. Sehubungan dengan itu Allah swt. bersabda di dalam QS. Al-Hadid, 57 : 25 yang berisikan tentang penciptaan besi yang bertujuan untuk menegakkan keadilan dan juga membantu manusia dalam menyelesaikan pekerjaannya sehari-hari.

Ayat yang berkaitan dengan penerapan teknologi informasi di perpustakaan sebagai media temu balik informasi adalah QS Al-Hadid, 57:25 :

لَقَدْ أَرْسَلْنَا رُسُلَنَا بِالْبَيِّنَاتِ وَأَنْزَلْنَا مَعَهُمُ الْكِتَابَ وَالْمِيزَانَ لِيَقُومَ النَّاسُ  
بِالْقِسْطِ وَأَنْزَلْنَا الْحَدِيدَ فِيهِ بَأْسٌ شَدِيدٌ وَمَنْفَعٌ لِلنَّاسِ وَلِيَعْلَمَ اللَّهُ مَنْ  
يَنْصُرُهُ وَرُسُلَهُ بِالْغَيْبِ إِنَّ اللَّهَ قَوِيٌّ عَزِيزٌ ٢٥

**Terjemahannya:**

*“Sesungguhnya Kami telah mengutus rasul-rasul Kami dengan membawa bukti-bukti yang nyata dan telah Kami turunkan bersama mereka Al Kitab dan neraca (keadilan) supaya manusia dapat melaksanakan keadilan. Dan Kami ciptakan besi yang padanya terdapat kekuatan yang hebat dan berbagai manfaat bagi manusia, (supaya mereka mempergunakan besi itu) dan supaya Allah mengetahui siapa yang menolong (agama)Nya dan rasul-rasul-Nya padahal Allah tidak dilihatnya Sesungguhnya Allah Maha Kuat lagi Maha Perkasa”*(Departemen Agama Republik Indonesia Al-Qur’an dan Terjemahan, 2014:1072).

Menurut Quraish Shihab ayat diatas menguraikan bahwa tujuan Allah mengutus para rasul dan menurunkan kitab suci dan neraca adalah agar manusia menegakkan keadilan dan hidup dalam masyarakat adil. Allah juga menciptakan besi antara lain untuk dijadikan alat penegakkan keadilan, berdampingan dengan infak dalam melaksanakan jihad di jalan Allah swt. ayat di atas juga dapat dipahami sebagai nasehat kepada mereka yang selama ini belum bersungguhsungguh menggunakan anugrah Allah sesuai dengan tujuan penciptaannya. (Shihab, 2009)

Kata kezaliman yang dimaksudkan disini adalah penegakkan keadilan dimana besi adalah bahan yang paling sering digunakan untuk dijadikan alat perang. Dari segi Pendidikan dan teknologi, besi juga dapat dikatakan mendominasi perkembangannya, seperti yang kita ketahui bahwa hampir semua teknologi yang telah diciptakan mengandung unsur besi oleh karenanya pendidikan dan teknologi adalah dua sisi yang saling berkaitan satu sama lain tanpa teknologi pendidikan tidak akan berkembang dan maju begitupun sebaliknya teknologi tidak akan secanggih sekarang ini tanpa adanya pendidikan.

jadi dengan pendidikan dan perkembangan teknologi diharapkan agar manusia dapat berlaku adil sebagai pemimpin dimuka bumi. Teknologi hanyalah sebuah wadah penyaluran informasi sedangkan manusia tetap memegang kendali terhadap teknologi tersebut. Sehingga manusia dapat menjalankan kewajibannya dan mensyukuri atas nikmat yang telah di berikan oleh Allah swt. sehingga dengan menggunakan akal dan hatinya manusia telah membuktikan bahwa manusia berbeda dengan makhluk ciptaan lainnya.



## BAB II

### TINJAUAN PUSTAKA

#### A. *Pemahaman*

##### 1. Pengertian Pemahaman

Ada beberapa ahli yang telah mendefinisikan arti dari kata pemahaman ini. Pemahaman (*comprehension*) adalah bagaimana seseorang mempertahankan, membedakan, menduga (*estimates*), menerangkan, memperluas, menyimpulkan, menggeneralisasikan, memberikan contoh, menuliskan kembali dan memperkirakan (Arikunto, 2005 :137).

Sedangkan menurut Nana Sudjana, pemahaman adalah hasil belajar, misalnya peserta didik dapat menjelaskan dengan susunan kalimatnya sendiri atas apa yang dibacanya atau didengarnya, memeberi contoh lain dari yang telah dicontohkan guru dan menggunakan petunjuk penerapan pada kasus lain (Sudjana, 1995 : 24).

Jadi pemahaman adalah suatu hasil yang tercipta dari suatu proses belajar yang telah dilalui seseorang yang kemudian hasil dari proses tersebut diolah, dikembangkan, disimpulkan, mempermudah dalam menjelaskan apa yang di fahami menurut pemahaman sendiri sehingga membuat orang-orang mengerti tentang maksud yang di sampaikan.

Seperti yang kita ketahui, pemahaman tidak begitu saja muncul ketika kita telah membaca buku atau mendapatkan informasi, atau mendengarkan informasi dari seseorang. Dibutuhkan sebuah proses yang berbeda-beda tiap individu. Pemahaman dapat terjadi secara kognitif artinya setiap orang berbeda beda dalam

hal menangkap maksud yang telah disampaikan atau suatu teori yang telah dibacanya.

Anderson dan Kratwhohl dalam proses kognitif pemahaman, membaginya menjadi tujuh bagian yaitu menafsirkan (*interpreting*), memberikan contoh (*exemplifying*), mengklasifikasikan (*classifying*), meringkas (*summarizing*), menarik infrensi (*inferring*), membandingkan (*comparing*), dan menjelaskan (*explaining*).

- a. Menginterpretasikan atau menafsirkan (*Interpreting*) adalah sebuah kemampuan untuk menafsirkan sesuatu yang diperoleh menggunakan kemampuannya agar lebih mudah memahaminya.
- b. Memberikan contoh atau mencontohkan (*Exemplifying*) adalah kemampuan untuk lebih mengembangkan apa yang telah mereka tafsirkan sebelumnya kedalam bentuk yang lebih mudah dipahami.
- c. Mengklasifikasikan (*Classifying*) adalah suatu kegiatan mengelompokkan dan megkategorikan sutu hal.
- d. Merangkum (*Summarizing*) adalah adalah suatu kegiatan pengembangan dari kegiatan sebleumnya yaitu merangkum informasi yang telah disampaikan sebelumnya seara lebih ringkas.
- e. Infrensi atau menduga (*Inferring*) adalah proses menganalisa tentang materi yang telah diterima.
- f. Membandingkan (*Comparing*) adalah suatu kegiatan membandirngkan antara suatu objek dengan objek lainnya,



- g. Menjelaskan (*Explanning*) adalah suatu kegiatan mengutarakan apa yang telah dipahami mengenai teori yang telah di dapat sebelumnya dengan menggunakan bahasa yang lebih mudah dimengerti.

## **2. Jenis-Jenis Perilaku Pemahaman**

Menurut Wowo Sunaryo Kuswana, jenis-jenis perilaku pemahaman berdasarkan tingkat kepekaan dan derajat penyerapan materi dapat dibagi ke dalam tiga tingkatan yaitu :

### **a. Menerjemahkan (*Translation*)**

Menerjemahkan diartikan sebagai pengalihan arti dari bahasa yang satu ke dalam bahas yang lain sesuai dengan pemahaman yang diperoleh dari konsep tersebut.

### **b. Menafsirkan (*Interpretation*)**

Kemampuan ini lebih luas dari pada menerjemahkan. Kemampuan ini untuk mengenal dan memahami. Menafsirkan dapat dilakukan dengan cara menghubungkan pengetahuan yang lalu dengan pengetahuan lain yang diperoleh berikutnya.

### **c. Mengeksplorasi (*Extapolation*)**

Ekstapolasi menurut kemampuan intelektual yang lebih tinggi karena seseorang harus bisa melihat arti lain dari apa yang tertulis. Membuat perkiraan tentang konsekuensi atau memperluas prespsi dalam arti waktu, dimensi, kasus, ataupun masalahnya.

### **3. Faktor-faktor yang Mempengaruhi Pemahaman**

Dalam sebuah skripsi yang di tulis oleh Asbacha Roin mengatakan bahwa pemahaman di pengaruhi atas dua hal yaitu :

#### **1. Faktor Internal**

Faktor internal merupakan factor yang bersumber dari dalam diri peserta didik, yang mempengaruhi kemampuan belajarnya. Faaktor internal ini meliputi: kecerdasan minat, perhatian, motivasi belajar, ketekunana, sikap, kebiasaan belajar dan kondisi fisik.

#### **2. Faktor Eksternal**

Merupakan faktor yang berasal dari luar peserta didik yang mempengaruhi keberhasilan belajar yaitu keluarga, sekolah, dan masyarakat.

### **B. Pengertian Pemustaka**

*User* atau lebih sering kita dengar sebagai pemustaka adalah seseorang yang berkunjung ke perpustakaan dan menggunakan fasilitas yang telah di sediakan di dalam perpustakaan. Pemustaka yang berkunjung ke perpustakaan untuk mendapatkan informasi yang ia butuhkan.

Sebuah perpustakaan hendaknya melengkapi koleksi yang dimilikinya sesuai dengan kebutuhan pemustaka, jenjang pendidikan pemustaka, lokasi perpustakaan, dan kepada siapa buku tersebut akan dilayangkan.

Seorang pemustaka adalah penentu keberhasilan suatu perpustakaan, apalah artinya sebuah gedung yang modern dengan koleksi yang *up tp date* dan juga fasilitas yang canggih jika perpustakaan tersebut tidak di kunjungi oleh

perpustakaan karena pada dasarnya perpustakaan didirikan untuk memenuhi kebutuhan informasi pemustaka secara jelas.

### **1. Hak dan Kewajiban Pemustaka**

Di dalam kehidupan, hak dan kewajiban adalah dua hal yang tidak terpisahkan. Begitu pula di dalam perpustakaan. Hak dan kewajiban pemustaka harus di berlakukan agar suasana dalam perpustakaan tetap berjalan kondusif.

Hak dan kewajiban pemustaka biasanya dituangkan dalam tata tertib sebuah perpustakaan. Secara umum hak pemustaka adalah :

- a. Memperoleh informasi yang berkualitas
- b. Memperoleh layanan perpustakaan dengan cepat, benar, ramah dan nyaman
- c. Meminjam koleksi perpustakaan, memperoleh bimbingan, dll. Sesuai dengan kebutuhannya
- d. Memanfaatkan fasilitas WiFi, internet, ruang diskusi, study curel, ruang baca, dan fasilitas lainnya yang disediakan perpustakaan
- e. Memesan koleksi buku, jurnal atau majalah sebagai koleksi tambahan
- f. Memberikan masukan dan tanggapan untuk pengembangan perpustakaan secara menyeluruh, dan
- g. Berperan serta dalam pengawasan pemanfaatan koleksi dan fasilitas yang ada di perpustakaan (Achmad, 2012 : 40).

Adapun kewajiban seorang pemustaka adalah sebagai berikut :

- a. Mengembalikan koleksi yang dipinjam tepat waktu
- b. Memelihara koleksi yang di pinjam agar tidak rusak
- c. Meletakkan koleksi yang telah dibaca di atas meja karena tenaga perpustakaan berkewajiban mengembalikannya di rak buku
- d. Menggunakan kartu anggota perpustakaannya sendiri saat meminjam koleksi
- e. Menghormati dan menghargai pemustaka lain
- f. Menjaga fasilitas yang tersedia di perpustakaan agar terhindar dari kerusakan
- g. Menjaga suasana perpustakaan agar tetap tenang dan nyaman untuk belajar
- h. Mematuhi tata tertib perpustakaan (achmad, 2012 : 40).

Dari pengertian di atas dapat dipahami bahwa pemahaman pemustaka adalah hasil dari pembelajaran yang mereka dapat dari berbagai sumber baik sumber tersebut berbentuk tercetak maupun non cetak. Informasi yang mereka peroleh bisa saja berasal dari *study* mereka dan pengenalan perpustakaan (pendidikan pemustaka). Meskipun tidak menutup kemungkinan bahwa daya tangkap tiap individu berbeda-beda. Tetapi pemahaman dalam hal ini lebih merujuk kepada bagaimana tingkat pengetahuan mereka menggunakan fasilitas yang ada di perpustakaan .

### ***C. OPAC (Online Public Access Catalogue)***

#### ***1. Pengertian OPAC***

OPAC (*Online Public Access Catalogue*) merupakan sebuah sistem pencarian informasi yang terdapat pada suatu perpustakaan yang dapat menampilkan bibliografi sebuah buku, status ketersediaan suatu buku dan juga lokasi rak dimana buku tersebut berada atau dapat ditemukan. (Wahyu Supriyanto dan Muhsin Ahmad, 2008)

Sedangkan menurut Saleh dan Mustafa dalam Eka Kusmayadi dan Etty Andriaty mengatakan bahwa Katalog on-line atau OPAC merupakan sistem katalog perpustakaan yang menggunakan komputer. Pangkalan datanya biasanya dirancang dan dibuat sendiri oleh perpustakaan dengan menggunakan perangkat lunak komersial atau buatan sendiri. Katalog ini memberikan informasi bibliografis dan letak koleksinya. Katalog biasanya dirancang untuk mempermudah pengguna sehingga tidak perlu bertanya dalam menggunakannya (user friendly). (Kusmayadi dan Andriaty, 2006)

Jadi OPAC adalah sebuah bentuk perkembangan dari katalog kartu atau manual ke katalog yang dimana katalog ini terintegrasikan kedalam system yang disebut dengan SLiMS. SLiMS sendiri adalah sebuah system dari otomasi perpustakaan yang paling banyak digunakan di perpustakaan hal tersebut dikarenakan cara penggunaannya yang mudah, aman dari virus maupun malware yang dapat menyerang secara tiba-tiba dan juga system ini berbasis FOSS atau

*Free Open Source Software* yang dimana software ini dapat diperoleh secara gratis tanpa dibebani biaya kepemilikan.

## **2. Tujuan OPAC (Onlin Public Access Catalogue)**

Eka Kusmayadi dan Etty Andriaty dalam artikelnya *Kajian online public access catalogue (OPAC) dalam Pelayanan Perpustakaan dan Penyebaran Teknologi Pertanian* (2006) memaparkan beberapa tujuan yang ingin dicapai dalam pembuatan OPAC, yaitu :

1. Pemustaka dapat mengakses secara langsung ke dalam pangkalan data yang dimiliki perpustakaan
2. Mengurangi beban biaya dan waktu yang diperlukan dan yang harus dikeluarkan oleh pemustaka dalam mencari informasi
3. Mengurangi beban pekerjaan dalam pengelolaan pangkalan data sehingga dapat meningkatkan efisiensi tenaga kerja
4. Mempercepat pencarian informasi
5. Dapat melayani kebutuhan informasi masyarakat dalam jangkauan yang luas. (Kusmayadi dan Andriaty, 2006 : 53)

Karena OPAC bekerja berdasarkan jaringan maka penelusuran informasi juga dapat dilakukan dengan sangat mudah dan efisien. Ketika jaringan OPAC terpasang dengan jaringan LAN maka OPAC tersebut dapat digunakan dalam satu ruangan saja namun ketika jaringan OPAC tersebut sudah terpasang dengan



jaringan WAN maka OPAC tersebut sudah dapat diakses secara meluas dalam artian pemustaka dapat mengakses isi OPAC tersebut dari jarak jauh tanpa harus berkunjung ke perpustakaan tersebut. Dengan demikian tujuan dari OPAC itu sendiri telah terpenuhi yaitu untuk memudahkan pemustaka dalam hal temu balik informasi.

### **3. Jenis Penelusuran OPAC (*Online Public Access Catalogue*)**

Menurut Hasugian (2004 : 6) dalam Irmawati mengatakan bahwa ada beberapa jenis yang dapat melalui OPAC yaitu :

a. Penelusuran dengan browsing (*browse searching*)

Penelusuran dengan teknik browsing adalah menelusuri dengan memeriksa satu persatu cantuman dari dokumen yang ada, proses ini memang akurat, akan tetapi membutuhkan waktu yang lama sehingga kurang efisien untuk dilakukan.

b. Penelusuran kata kunci (*keyword searching*)

Penelusuran menggunakan kata kunci tertentu seperti *query*. Kata kunci dapat berubah yang dirumuskan secara bebas atau istilah baku.

c. Penelusuran terbatas (*limited searching*)

Penelusuran dengan pembatasan kepada ruas data tertentu, pembatasan database tertentu, pembatasan tahun, pembatasan bahasa, dan Negara.(Irmawati, 2017 : 16).

#### **4. Teknik Penelusuran OPAC (Online Public Access Catalogue)**

Menurut Saleh (1996 : 76-81) dalam Irmawati menyebutkan bahwa teknik penelusuran OPAC (*Online Public Access Catalogue*) terbagi dalam lima bagian yaitu :

- a. Penelusuran dengan kamus istilah. Penelusuran menggunakan istilah yang sudah dibuat oleh CDS pada saat mengindeks suatu ruas.
- b. Penelusuran bebas. Pemustaka bebas mengetikkan apa saja yang ingin dicari karena system ini merupakan pengganti catalog.
- c. Penelusuran dengan ekspresi Boolean. Penelusuran dengan ini memungkinkan pemustaka untuk mendapatkan umpan balik informasi yang lebih cepat dengan apa yang diinginkan.
- d. Penggunaan teknik ANY merupakan cara mengelompokkan istilah yang dapat dipakai sebagai penelusuran.
- e. Pemotongan istilah. Pemotongan istilah digunakan apabila akan menjaring seluruh kata yang ada dalam basis data yang diminta dalam bentuk query. (Irmawati, 2017 : 17).

### **5. Kelebihan OPAC (Online Public Access Catalogue)**

Menurut Hermanto (2007 : 1) dalam Irmawati OPAC memiliki kelebihan yaitu :

- a. Penelusuran informasi dapat dilakukan secara tepat dan cepat.
- b. Penelusuran dapat dilakukan dimana saja tidak harus datang ke perpustakaan dengan catatan sudah online ke internet.
- c. Menghemat waktu dan tenaga.
- d. Pemustaka dapat mengetahui keberadaan koleksi dan status koleksi apakah sedang terpinjam atau tidak.
- e. Pemustaka dapat peluang lebih banyak dalam menelusur bahan pustaka. (Irmawati, 2017 : 17-18)

Jadi kelebihan dari OPAC adalah mengefisienkan waktu dalam penelusuran informasi yang ada di perpustakaan tanpa harus berkunjung ke perpustakaan tersebut, selain itu dengan menggunakan OPAC kita juga dapat mengetahui status suatu bahan pustaka apakah sedang terpinjam atau tidak, termasuk ke dalam koleksi referensi atau tidak yang dimana kita ketahui bersama bahwa koleksi referensi adalah koleksi yang dimiliki oleh suatu perpustakaan namun tidak dapat dipinjamkan kepada pemustaka karena alasan-alasan tertentu dan hanya dapat digunakan atau dibaca di tempat.

Dengan demikian keberadaan OPAC merupakan suatu perpanjangan tangan dari pustakawan itu sendiri dalam hal menuntun pemustaka dalam mencari dokumen, informasi atau bahan pustaka yang mereka perlukan.

## 6. Kelemahan OPAC (*Online Public Access Catalogue*)

Menurut Hermanto (2007 : 9) dalam Irmawati juga mengatakan bahwa OPAC juga memiliki kelemahan, kelemahan tersebut yaitu :

- a. Belum semua bahan pustakamasuk data computer sehingga pemustaka mengalami kesulitan dalam melakukan penelusuran.
- b. Tergantung aliran listrik, bila listrik mati maka kegiatan penelusuran bahan pustaka akan terganggu
- c. Kekurangan computer terminal OPAC untuk menelusuri informasi perpustakaan. (Irmawati, 2017 : 18)

Dari pemaparan diatas dapat disimpulkan bahwa yang menjadi hambatan dalam penggunaan OPAC yang paling sering ditemui adalah terdapat pada gangguan listrik yang terjadi di perpustakaan tersebut karena OPAC ini merupakan sebuah system yang terdapat didalam computer, kemudian hambatan lainnya adalah keterbatasan jumlah computer OPAC yang dimiliki perpustakaan al ini dikarenakan kurangnya dana yang dimiliki perpustakaan untuk mengadakan computer khusus untuk OPAC lagi.

#### ***D. Pengertian Perpustakaan Perguruan Tinggi***

Perpustakaan perguruan tinggi adalah perpustakaan yang berada di bawah naungan lembaga pendidikan tinggi. Fungsi utama perpustakaan perguruan tinggi adalah mendukung proses belajar mengajar dan penelitian di perguruan tinggi yang bersangkutan. Contoh perpustakaan perguruan tinggi adalah perpustakaan Universitas, perpustakaan institute, perpustakaan sekolah tinggi, perpustakaan politeknik, perpustakaan fakultas, dan perpustakaan jurusan. (Chowdhury, 2008 : 27)

Koleksi perpustakaan tinggi menurut Soetminah dalam Andi Ibrahim adalah harus mencakup buku referensi baik buku referensi umum seperti ensiklopedia of Britanica ataupun buku referensi khusus seperti kamus kedokteran, buku teks yang dibutuhkan oleh staf pengajar dan mahasiswa untuk setiap matakuliah, artikel dari jurnal ilmiah baik yang tercetak maupun terbitan perguruan tinggi baik penerbit perguruan tinggi itu sendiri maupun dari penerbit perguruan tinggi lainnya, terbitan pemerintah dan laporan tugas akhir mahasiswa seperti skripsi, tesis, dan disertasi. (Ibrahim, 2014 : 37-38)

##### ***1. Tujuan dan Fungsi Perpustakaan***

Secara umum tujuan perpustakaan perguruan tinggi adalah (Sulistiyo-Basuki 1995 : 52):

- a. Memenuhi kebutuhan informasi dari masyarakat pemakainya seperti dosen, mahasiswa dan tenaga kependidikan.

- b. Menyediakan buku-buku rujukan yang dibutuhkan oleh untuk keseluruhan jenjang program yang ada dalam perguruan tinggi yang bersangkutan misalnya, program diploma, sarjana, magister dan doctor.
- c. Menyediakan ruang baca dan ruang diskusi yang nyaman untuk masyarakat pemakainya.
- d. Menyediakan jasa peminjaman yang tepat kepada masyarakat pemakaiannya. olehnya itu satu judul buku biasanya disediakan oleh perpustakaan dalam beberapa eksamplar.
- e. Menyediakan jasa informasi aktif yang tidak saja terbatas pada lingkungan perguruan tinggi tapi juga lembaga industry local yang berada disekitarnya.
- f. Menyediakan jasa literasi kepada masyarakat pemakaiannya.

Jadi perpustakaan perguruan tinggi adalah sebuah perpustakaan yang terletak dibawah naungan lembaga atau instansi pendidikan tinggi yang memiliki jumlah koleksi yang banyak dan beragam serta bertujuan untuk membantu mahasiswa yang akan dan sedang melakukan penelitian, maupun mahasiswa semester awal. Dan juga membantu perguruan dalam mengemban Tri Dharma perguruan tinggi yaitu pendidikan, peneltian dan pengabdian kepada masyarakat





UNIVERSITAS ISLAM NEGERI  
**ALAUDDIN**  
M A K A S S A R

## BAB III

### METODOLOGI PENELITIAN

Metode penelitian adalah sejumlah cara yang di lakukan oleh peneliti dalam mencari, menemukan, mengumpulkan data-data atau informasi yang di butuhkan secara ilmiah dan informasi yang telah di temukan di gunakan sebagai mana mestinya dan sesuai dengan tujuannya cara yang di lakukan dalam pengumpulan data adalah dengan cara ilmiah sesuai dengan bidang ilmu yang bersangkutan, rasional atau masuk akal, empiris atau dapat di amati atau di tangkap oleh indra manusia, kemudian sistematis atau tersusun sesuai dengan jenis penelitian tersebut.

#### **A. Jenis Penelitian**

Jenis penelitian yang digunakan pada penelitian ini adalah penelitian deskriptif dengan pendekatan kuantitatif.

Penelitian deskriptif menurut Deni Darmawan adalah sebuah penelitian yang bertujuan untuk mendeskripsikan suatu objek atau kegiatan yang menjadi perhatian peneliti. Penelitian ini lebih terstruktur dibandingkan penelitian eksplorasi karena diperlukan sampel yang respresentatif (Darmawan, 2013 : 47).

Sedangkan menurut Juliansyah Noor adalah sebuah penelitian yang berusaha mendeskripsikan suatu gejala, peristiwa, kejadian, yang terjadi saat sekarang. Penelitian deskriptif memusatkan perhatian pada masalah actual sebagaimana adanya pada saat penelitian berlangsung (Noor, 2011 : 34-35).

Kemudian pendekatan kuantitatif menurut Sugiyono adalah sebuah metode penelitian kuantitatif dapat diartikan sebagai metode penelitian yang berlandaskan pada filsafat positivism, digunakan untuk meneliti pada populasi, atau sampel tertentu, pengumpulan data menggunakan instrument penelitian, analisis data bersifat kuantitatif/statistik dengan tujuan untuk menguji hipotesis yang telah ditetapkan (Sugiyono, 2016 : 8).

Dengan demikian jenis penelitian deskriptif dengan pendekatan kuantitatif adalah suatu pendekatan dengan cara penggambaran, menjelaskan kejadian atau peristiwa yang di dapat di lapangan secara langsung yaitu kita dapat mengetahui bagaimana tingkat peahaman pemustaka dalam menggunakan OPAC serta apa saja kendala yang di hadapi pemustaka dalam menggunakan OPAC tpada perpustakaan STIM NITRO Makassar. Sedangkan pendekatan kuantitatif adalah suatu pendekatan yang bertujuan untuk menguji hipotesis sementara dengan menggunakan data yang diperoleh dari sampel yang telah di tentukan dari beberapa popoulasi yang tersedia di lapangan.

#### ***B. Waktu dan Tempat Penelitian***

Penelitian ini akan dilaksanakan pada tanggal 25 Juni – 25 Juni 2018. Adapun lokasi penelitian ini bertempat pada perpustakaan Sekolah Tinggi Ilmu Manajemen NITRO Makassar yang beralamat pada Jl. Prof. Abdurrahman Basalamah No. 101 Panakkukang, Karampuang, kec. Makassar Kota Makassar Sulawesi Selatan,

a. Sejarah singkat Perpustakaan STIM NITRO Makassar

Perpustakaan STIM Nitro didirikan bersamaan dengan didirikannya kampus STIM Nitro pada tanggal 26 Juli 1995 di bawah naungan Yayasan Fajar Nitro yang didirikan berdasarkan Akte Notaris Mestriani Habibie, SH. nomor 281 tanggal 31 Januari 1995 yang merupakan akte dari hasil keputusan rapat Yayasan Fajar Nitro Ujungpandang.

Awal berdirinya kampus ini berlokasi di Jl. Nusantara lalu di pindahkan ke Jl. Sungai Saddang kemudian pada tahun 1997 berpindah lagi ke Jl. Prof. Abdurrahman Basalamah No. 101 Panakkukang, Karampuang, kec. Makassar Kota Makassar Sulawesi Selatan sampai sekarang.

Perpustakaan ini juga sudah beberapa kali mengalami perombakan dikarenakan kondisi ruangan yang sempit sedangkan koleksi bahan pustaka semakin bertambah dan otomatis rak buku juga akan bertambah, sehingga membuat Kepala perpustakaan tersebut memutuskan untuk memindahkan perpustakaan ke ruangan yang lebih besar dengan alasan selain bahan pustaka yang semakin bertambah, juga untuk memanjakan pemustaka agar lebih betah dengan suasana perpustakaan yang baru dan tidak sempit.

b. Visi dan Misi Peprustakaan STIM Nitro Makassar

1) Visi

Sebagai perpustakaan yang unggul dalam penyediaan informasi di bidang perbankan dan keuangan dengan standar pelayanan modern berbasis teknologi informasi.

## 2) Misi

- a) Menyediakan literature terlengkap dalam bidang manajemen perbankan dan keuangan sebagai pendukung Tri Darma perguruan Tinggi.
  - b) Mengembangkan koleksi sumber informasi yang berorientasi kepada kepuasan pemustaka.
  - c) Menciptakan suasana yang ramah dan bersahabat untuk mendukung suasana akademik yang kondusif bagi seluruh civitas akademika.
- c. Struktur organisasi dan staf perpustakaan

**Struktur organisasi perpustakaan STIM NITRO Makassar**

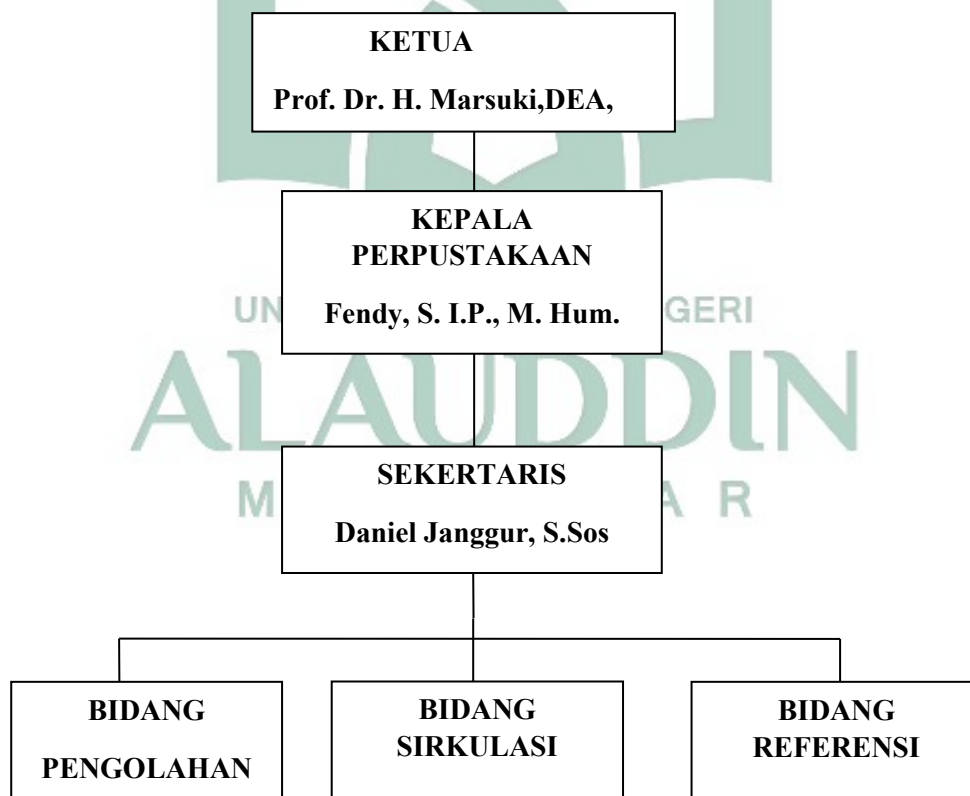

#### d. Layanan perpustakaan STIM NITRO Makassar

Sistem layanan yang diterapkan pada perpustakaan STIM Nitro Makassar adalah sistem akses terbuka (*Open Access*) yaitu pemustaka langsung mencari bahan pustaka yang dibutuhkan dengan cara menggunakan alat bantu pencarian atau langsung menuju ke rak.

#### 1) Jam Layanan Perpustakaan STIM Nitro Makassar

Jam layanan yang diterapkan pada perpustakaan STIM Nitro Makassar adalah

##### (a) Senin-Kamis

Jam 08.00 - 15.30

##### (b) Sabtu

Jam 08.00 – 13. 30

#### 2) Jenis Layanan

##### (a) Layanan Sirkulasi

Layanan sirkulasi adalah salah satu jenis layanan yang ada di perpustakaan. Pada bagian ini memberikan jasa layanan peminjaman dan pengembalian bahan pustaka bagi pemustaka yang terdaftar sebagai anggota perpustakaan STIM Nitro Makassar namun bagi selain anggota perpustakaan yang ingin meminjam buku hanya diperbolehkan membaca buku tersebut di tempat.

##### (b) Layanan Rujukan dan Referensi

Pada layanan ini pustakawan memberikan jasa layanan informasi kepada pemustaka yang ingin mendapatkan informasi secara tepat dengan cara



menyediakan bahan pustaka referensi seperti kamus, ensiklopedia, handbook, dan biografi.

(c) Layanan Majalah, Koran dan Jurnal

Di perpustakaan ini juga menyediakan layanan majalah, koran dan jurnal yang hanya boleh dibaca di tempat.

(d) layanan Bimbingan Pemustaka

Pada layanan ini, pemustaka di perkenalkan tentang bagaimana cara memanfaatkan fasilitas yang di sediakan oleh perpustakaan, bagaimana cara menelusur koleksi perpustakaan dengan menggunakan opac dan juga bagaimana cara meminjam dan megembalikan bahan pustaka perpustakaan.

(e) Layanan Kunjungan

Perpustakaan STIM Nitro Makassar juga menyediakan layanan kunjungan bagi mahasiswa atau peserta diklat, atau lembaga yang ingin melakukan studi banding di perpustakaan tersebut.

(f) Layanan Magang

Perpustakaan ini juga memberikan peluang bagi mahasiswa jurusan Ilmu perpustakaan yang ingin melaksanakan kegiatan Praktek Kerja Lapangan (PKL).

e. Koleksi bahan pustaka

Koleksi bahan pustaka yang tersedia di perpustakaan STIM Nitro Makassar.

**Tabel. 1**  
**Koleksi Bahan Pustaka Perpustakaan STIM Nitro Makassar**  
**Koleksi Perpustakaan**

Skripsi (terdaftar ke dalam database OPAC)
Buku teks
Jurnal
Surat Kabar/ Koran

### ***C. Populasi dan Sampel***

#### **1. Populasi**

Populasi adalah wilayah generalisasi yang terdiri atas: obyek/subyek yang mempunyai kualitas dan karakteristik tertentu yang ditetapkan oleh peneliti untuk dipelajari dan kemudian ditarik kesimpulannya (Sugiyono, 2016 : 117).

Populasi adalah sesuatu yang akan diteliti dalam hal ini jumlah dari keseluruhan sumber data (mewakili) dari penelitian. Sumber lain menjelaskan bahwa populasi adalah sumber data dalam penelitian tertentu yang memiliki jumlah banyak dan luas (Deni Darmawan, 2013 : 137)

Pada penelitian ini yang menjadi populasi adalah seluruh mahasiswa Sekolah Tinggi Ilmu Ekonomi Manajemen NITRO Makassar yang berjumlah 2541 orang.

## 2. Sampel

Sampel adalah bagian dari jumlah dan karakteristik yang dimiliki oleh populasi tersebut (Sugiyono, 2016 : 81). Sedangkan pada literature lain mengatakan bahwa sampel ditentukan oleh peneliti berdasarkan pertimbangan masalah, tujuan, hipotesis, metode dan instrument penelitian, di samping pertimbangan waktu, tenaga dan pembiayaan. (Deni Darmawan, 2013 : 138).

Teknik pengambilan sampel yang digunakan adalah *Non probability Sampling Insidental* yaitu itu suatu teknik pengambilan sampel yang tidak member peluang/kesempatan sama bagi setiap unsure atau anggota populasi untuk dipilih menjadi sampel. Sedangkan *sampling Insidental* adalah teknik teknik penentuan sampel berdasarkan kebetulan, yaitu siapa saja yang secara kebetulan/incidental bertemu dengan peneliti dapat digunakan sebagai sampel, bila dipandang orang yang kebetulan ditemui itu cocok sebagai sumber data (Sugiyono, 2016 :84-85).

Cara menentukan jumlah sampel dalam penelitian ini dengan menggunakan rumus Slovin sebagai berikut

$$n = \frac{N}{1 + (N \times e^2)}$$

Keterangan

$n$  : Ukuran sampel

$N$  : Ukuran Populasi

$e$  : Error level (tingkat kesalahan)

Catatan : Umumnya digunakan 1% atau 0.01, atau 5% atau 0,05, atau 10% atau 0,1 (dapat dipilih oleh peneliti) (Noor, 2011 : 158).

Jadi berdasarkan rumus diatas, maka jumlah sampel yang di tetapkan pada penelitian ini adalah sebagai berikut

$$n = \frac{2541}{1 + (2541 \times 0,1^2)}$$

$$n = \frac{2541}{1 + 25.41} \text{ jadi } n = 96$$

Berikut ini adalah data dari reponden perpustakaan STIM Nitro Makassar

a. Identitas Responden

Pada penelitian ini yang menjadi responde adalah pemustaka di perpustakaan STIM Nitro Makassar. Untuk mengetahui identitas respoden berdasarkan jenis kelamin, dapat dilihat melalui diagram di bawah ini :

- 1) Berdasarkan Jenis kelamin

**Diagram. 2**  
**Data Responden Berdasarkan Jenis Kelamin**

### Data Responden Berdasarkan Jenis Kelamin

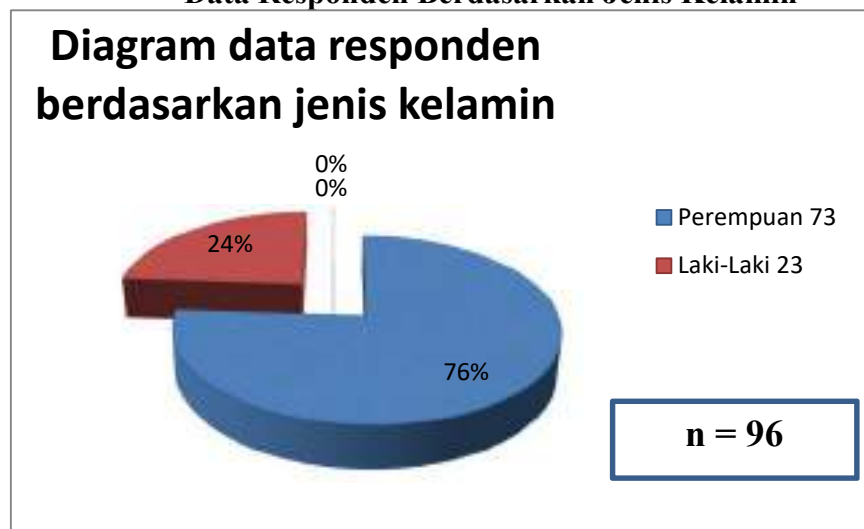

Berdasarkan diagram diatas dapat diketahui bahwa jumlah reponden berjenis kelamin laki-laki sebanyak 23 orang dengnkan reponden berjenis kelamin perempuan sebanyak 73 orang, jadi total keseluruhan reponden adalah sebanyak 96 orang.

2). Berdasarkan Jurusan

**Diagram. 3**

### Data Responden Berdasarkan Jurusan

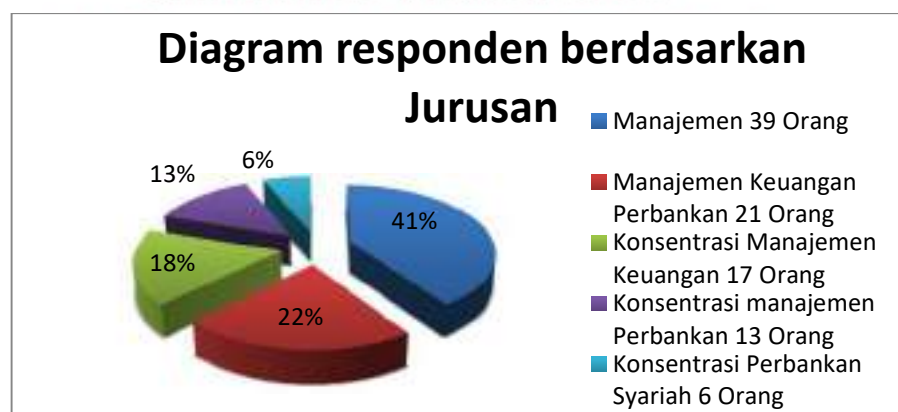

Berdasarkan diagram diatas dapat diketahui bersama bahwa jumlah responden pada penelitian ini dari Jurusan Manajemen sebanyak 39 orang. Dari Jurusan Manajemen Keuangan Perbankan sebanyak 21 orang, Jurusan

Konsentrasi Manajemen Keuangan sebanyak 17 Orang, Jurusan Konsentrasi Manajemen Perbankan sebanyak 13 orang dan Jurusan konsentrasi Perbankan Syariah sebanyak 6 orang

### 3) Berdasarkan Semester

Berikut adalah diagram data responden berdasarkan semester

**Diagram. 4**  
**Dara Responden Berdasarkan Semester**

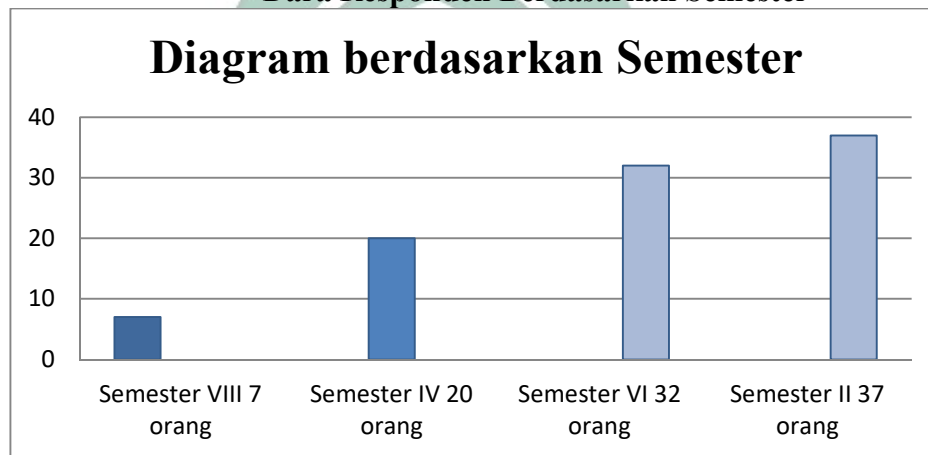

Berdasarkan diagram di atas dapat diketahui bahwa jumlah responden yang terbanyak berasal dari responden semester II yaitu sebanyak 37 responden, kemudian semester VI sebanyak 32 responden, semester IV sebanyak 20 responden, dan terakhir semester VIII sebanyak 7 responden.



#### ***D. Teknik Pengumpulan Data***

Teknik pengumpulan data adalah suatu cara mengumpulkan data yang dibutuhkan untuk menjawab rumusan masalah penelitian. Umumnya cara mengumpulkan data dapat menggunakan teknik wawancara (*interview*), angket (*questioner*), pengamatan (*observation*), studi dokumentasi (Noor, 2011 : 138).

##### **1. Observasi/Pengamatan**

Penelitian yang dilakukan kali ini yaitu dengan cara mengamati secara langsung kemudian mencatat poin-poin yang dianggap penting dari fenomena yang terjadi pada lokasi penelitian tersebut.

Nasution (1988) dalam Sugiyono menyatakan bahwa, observasi adalah dasar semua ilmu pengetahuan. Para ilmuwan hanya dapat bekerja berdasarkan data, yaitu fakta mengenai dunia kenyataan yang diperoleh melalui observasi. (Sugiyono, 2016 : 226)

Jadi observasi adalah suatu kegiatan mengamati atau turun langsung ke lapangan untuk mengetahui keadaan yang sesungguhnya tanpa melalui perantara kemudian mencatat poin-poin yang peneliti anggap penting.

##### **2. Angket**

Angket merupakan teknik pengumpulan yang dilakukan dengan cara memberi seperangkat pertanyaan atau pernyataan tertulis kepada responden yang dijawabnya. Angket merupakan teknik pengumpulan data yang efisien bila peneliti tahu dengan pasti variable yang akan diukur dan tahu apa yang bisa diharapkan dari responden. Selain itu angket juga cocok digunakan bila jumlah responden cukup besar dan tersebar atau terbuka, dapat diberikan kepada

responden secara langsung atau dikirim melalui pos, atau internet (Sugiyono, 2014 : 199).

### 3. Dokumentasi

Dokumentasi adalah teknik pengumpulan data yang ditujukan untuk memperoleh data langsung dari tempat penelitian, meliputi buku-buku yang relevan, peraturan-peraturan, laporan kegiatan, foto-foto, film documenter, data yang relevan dengan penelitian ini (Riduwan, 2008 : 31).

#### ***E. Instrumen Penelitian***

Pada dasarnya meneliti merupakan suatu kegiatan mengukur, membandingkan, menguji sesuatu yang terjadi dilapangan berdasarkan teori yang telah ada dan dalam melakukan hal tersebut harus menggunakan suatu alat ukur yang bertindak sebagai pedoman berjalannya penelitian ini agar sesuai dengan apa yang diinginkan. Alat ukur yang digunakan dalam sebuah penelitian adalah instrument penelitian.

Instrument penelitian adalah suatu alat yang digunakan mengukur fenomena alam maupun sosial (Sugiyono, 2016 : 102).

Instrument yang digunakan pada penelitian kali ini berupa kuesioner (angket). Angket adalah teknik pengumpulan data yang dilakukan dengan cara member seperangkat pertanyaan atau pernyataan tertulis kepada responden untuk dijawabnya (Sugiyono, 2014 : 199).

Jadi responden akan di berikan beberapa pertanyaan yang telah di ketik dalam beberapa halaman yang akan di jawab oleh responden dengan beberapa jaminan bahwa jawaban yang telah diberikan oleh responden kepada peneliti akan di jaga

kerahasiaannya dan jawaban tersebut akan digunakan sebaik mungkin sebagaimana mestinya.

Dalam instrument yang telah di tetapkan, akan diberikan skor atau nilai pada setiap poin pertanyaan pada lembar instrument penelitian dengan harapan pemberian skor tersebut dapat membantu mengukur konsep yang telah ditetapkan sebelumnya dengan menggunakan indikator-indikator pertanyaan.

Adapun variabel pada penelitian ini adalah tingkat pemahaman pemustaka terhadap penggunaan OPAC dan kendala-kendala yang di hadapi pemustaka dalam menggunakan OPAC (penelusuran informasi) di perpustakaan STIEM NITRO, kemudian dari variabel tersebut masing-masing memiliki indikator-indikator yang dapat dilihat dengan table sebagai berikut :

**Tabel. 5**  
**Variabel Penelitian**

No.	Variabel	Indikator	Jumlah pertanyaan
1.	Pemahaman Pemustakan terhadap Penggunaan OPAC	Menafsirkan dan Mencontohkan ( <i>Interprestasi and exemplifying</i> )	5
		Mengklasifikasi ( <i>Classifying</i> )	2
		Merangkum ( <i>Summarising</i> )	1
		Menyimpulkan ( <i>Inferring</i> )	1
		Membandingkan ( <i>Comparing</i> )	2
		Menjelaskan ( <i>Explanning</i> )	2
		Kendala yang dihadapi pemustaka pada saat menggunakan OPAC	1

Dalam penelitian ini skala pengukuran yang peneliti gunakan adalah skala Guttman. Dengan menggunakan skala ini peneliti beranggapan bahwa jawaban yang akan di hasilkan lebih jelas dan tegas karena hanya menggunakan dua opini yaitu ya dan tidak.

Seperti yang dijelaskan Sugiyono bahwa dengan skala pengukuran ini, akan didapat jawaban yang tegas, yaitu ya-tidak, benar-salah, pernah-tidak pernah, positif-negatif, dan lain-lain. Data yang diperoleh dapat berupa interval atau rasio dikhotomi (dua alternatif) (Sugiyono, 2014 : 139).

#### ***F. Validasi dan Reliabilitas Instrumen***

##### **1. Uji Validasi**

Validasi adalah suatu ukuran yang menunjukkan tingkat-tingkat kevalidan atau kesahihan instrument. Suatu instrument yang valid atau sah mempunyai validasi tinggi, sebaliknya, instrument yang kurang valid berarti memiliki validitas rendah (Arikunto, 2013 :210).

Uji validasi dilakukan dimaksudkan untuk menguji ketepatan pada tiap pertanyaan (item) yang di ajukan dalam kuesioner apakah pertanyaan tersebut telah mampu mewakili atau menjelaskan dari variabel-variabel yang akan di teliti.

Bila korelasi tiap faktor tersebut positif dan besarnya 0,3 ke atas maka faktor tersebut merupakan konstruk yang kuat. Jadi berdasarkan analisis faktor itu dapat disimpulkan bahwa instrument tersebut memiliki validitas konstruk yang baik. Sedangkan bila besarnya di bawah 0.30, maka dapat disimpulkan bahwa butiran instrument tersebut tidak valid, sehingga harus diperbaiki atau dibuang ( Sugiyono, 2016 : 126).

Uji validitas instrument pada penelitian ini SPSS (*Statistik Product and Service Solution*) dengan cara menghitung tingkat korelasi antara masing-masing item dengan skor total.

Adapun rumus yang digunakan dalam pengujian validasi instrument yaitu dengan menggunakan teknik korelasi *product moment*

$$r = \frac{n(\sum XY) - (\sum X)(\sum Y)}{\sqrt{[n(\sum X^2) - (\sum X)^2][n(\sum Y^2) - (\sum Y)^2]}}$$

Keterangan :

n : Jumlah responden

x : skor variabel (jawaban responden)

y : Skor total variabel untuk responden n

**Tabel. 6**  
**Hasil Uji Validasi Angket Penelitian Pemahaman Pemustaka Terhadap penggunaan OPAC di Perpustakaan STIM Nitro Makassar**

No. Item Pertanyaan	r Hitung	r Tabel	Keterangan
1	,258	0,202	Valid
2	,545	0,202	Valid
3.	,168	0,202	Tidak Valid
4.	,333	0,202	Valid
5.	,425	0,202	Valid
6.	,505	0,202	Valid
7.	,281	0,202	Valid
8.	,375	0,202	Valid
9.	,323	0,202	Valid

10.	,409	0,202	Valid
11.	,424	0.202	Valid
12.	,509	0,202	Valid
13.	,538	0,202	Valid
14.	,502	0,202	Valid
15.	,280	0.202	Valid

(Sumber : hasil pengolahan data dengan menggunakan SPSS v.22)

Berdasarkan tabel di atas menunjukkan bahwa dari keseluruhan item yang telah diolah dengan menggunakan SPSS v. 22 menunjukkan bahwa ada satu item yang dinyatakan tidak valid yaitu pada nomor 3 (tiga) dengan nilai 168. Sedangkan item lainnya dinyatakan valid karena melebihi dari r tabel yang telah ditetapkan yaitu 0. 202.

## 2. Uji Reliabilitas

Setelah dilakukan uji validitas maka selanjutnya dilakukan uji reliabilitas. Item-item yang tidak valid dalam uji validasi tidak lagi dimasukkan kedalam uji reliabilitas. Sebuah alat ukur tersebut dapat mengukur sebuah gejala dalam waktu dan tempat yang berbeda, namun menghasilkan sesuatu yang sama atau dengan kata lain alat ukur tersebut mempunyai hasil yang konsisten apabila digunakan berkali-kali pada waktu yang berbeda (Mathar, 2013 : 42).

Pengukuran reliabilitas dilakukan dengan menggunakan rumus *Spreman Brown*

$$r_{11} = \frac{2(rx)}{(1 + rx)}$$



Keterangan :

$r_{11}$ : reliabilitas instrument

$r_x$  : nilai korelasi

kriteria suatu instrument penelitian dikatakan realibel apabila sebagai berikut :

cronbach's alpha  $< 0,6$  = reliabilitas buruk

cronbach's alpha  $0,6-0,79$  = realibilitas diterima

cronbach's alpha  $0,8$  = reliabilitas baik (Mathar, 2013 : 42).

**Tabel.7**  
**Hasil Uji Realibilitas Pemahaman Pemustaka Terhadap penggunaan OPAC**  
**di Perpustakaan STIM Nitro Makassar**

Reliability Statistics	
Cronbach's Alpha	N of Items
.615	14

Berdasarkan nilai dari koefisien realibilitas dari tabel di atas adalah 0, 615. Dimana nilai ini lebih besar dari 0,6. Jadi dapat disimpulkan bahwa hasil data dari pemahaman pemustaka terhadap penggunaan OPAC di Perpustakaan STIM Nitro Makassar memiliki tingkat reliabilitas yang di terima atau dengan kata lain data dari hasil kuesioner penelitian yang telah diperoleh dapat dipercaya.

### ***G. Metode pengolahan dan Analisis Data***

Dalam penelitian ini analisis data yang digunakan adalah analisis data kuantitatif dengan menggunakan statistic deskriptif yaitu statistic yang digunakan untuk menganalisis data dengan cara mendeskripsikan atau menggambarkan data yang telah terkumpul sebagaimana adanya tanpa bermaksud membuat kesimpulan yang berlaku untuk umum atau generalisasi ( Sugiyono, 2014 : 208).

Adapun rumus yang digunakan untuk mengetahui persentase jawaban repondem adalah sebagai berikut :

$$P \frac{F}{N} \times 100\%$$

Keterangan :

P : Frekuensi yang sedang dicari persentase

N : Jumlah frekuensi atau jumlah responden

F : Angka persentase ( Awar, 2000 : 129).

## BAB IV

### HASIL PENELITIAN DAN PEMBAHASAN

#### A. Pemahaman pemustaka terhadap penggunaan OPAC (*Online Public Access Catalogue*) di perpustakaan STIM Nitro Makassar

OPAC (*Online Public Access Catalogue*) adalah sebuah sistem otomasi yang tujuannya untuk memudahkan dalam hal pelayanan pemustaka di perpustakaan. Dengan keberadaan OPAC (*Online Public Access Catalogue*) di diharapkan dapat membantu pemustaka dalam hal pencarian informasi atau bahan pustaka di suatu perpustakaan secara online, efektif dan efisien.

Namun sebuah sistem tidak akan berjalan dengan sendirinya, di perlukan sebuah *brainware* untuk mengendalikan *software* tersebut agar sistem tersebut dapat bernilai guna bagi suatu perpustakaan. ibarat sebuah susunan struktur tubuh manusia, dalam sebuah sistem otomasi, manusia dalam hal ini bertindak sebagai otak yang memerintahkan lalu di baca atau "digerakkan" oleh otot kemudian menampilkan bahan pustaka sesuai dengan perintah yang telah dikirimkan oleh otak (manusia). Proses ini dikenal sebagai *Information Retrieval System* atau proses temu balik informasi.

Untuk itu di perlukan pendidikan kepada pemustaka tentang bagaimana pemanfaatan OPAC yang terdapat di perpustakaan, hal tersebut dilakukan oleh seorang pustakawan yang bekerja di perpustakaan.

## 1. Menafsirkan dan mencontohkan

### a. Mengetahui OPAC(*Online Public Access Catalogue*) dan cara menggunakan OPAC (*Online Public Access Catalogue*)

Keberadaan OPAC(*Online Public Access Catalogue*) di suatu perpustakaan sangat membantu pustakawan dalam proses pelayanan pemustaka. Pada OPAC (*Online Public Access Catalogue*) itu sendiri menampilkan identitas dari suatu buku, lokasi rak koleksi, dan juga status peminjaman suatu bahan pustaka. Pemustaka hanya memasukkan kata kunci ke dalam kolom pencarian kemudian sistem akan menampilkan informasi dari suatu bahan pustaka kemudian menunjukkan lokasi rak dimana bahan pustaka tersebut berada. Namun OPAC(*Online Public Access Catalogue*) hanyalah sebuah *software* yang masih membutuhkan manusia sebagai *brainware* yang akan mengoptimalkan suatu sistem otomatisasi.

Pemustaka dalam hal ini bertindak sebagai *brainware* yang akan mengaksesnya. Oleh karena itu pengetahuan mereka terhadap penggunaan OPAC(*Online Public Access Catalogue*) sangat menentukan optimalisasi dari sistem otomatisasi di perpustakaan ini. Berikut merupakan tabel dari pendapat responden mengenai tingkat pemakaian dan keberadaan OPAC(*Online Public Access Catalogue*) di perpustakaan STIM Nitro Makassar.

**Tabel 4.1**  
**Jawaban responden tentang pernah atau tidak menggunakan OPAC**

		Frequency	Percent	Valid Percent	Cumulative Percent
Valid	Tidak	76	79.2	79.2	79.2
	Ya	20	20.8	20.8	100.0
Total		96	100.0	100.0	

(Sumber :SPSS V22)

Berdasarkan tabel diatas, diketahui sebanyak 20 orang reponden atau sebanyak 20,8% memilih Ya, sedangkan 76 orang responden atau sebanyak 79,2% memilih Tidak Tahu dari total responden sebanyak 96 orang.

**b. Penggunaan OPAC dalam menemukan bahan pustaka di perpustakaan**

Ketika ingin menelusuri informasi yang ada di perpustakaan, pemustaka perlu memasukkan kata kunci ke dalam kolom pencarian kemudian sistem akan membaca perintah tersebut lalu memunculkan bahan pustaka sesuai dengan kata kunci yang telah dimasukkan ke dalam kolom pencarian sebelumnya.

Berikut merupakan tabel dari jawaban responden mengenai cara mereka menelusur informasi di OPAC.

**Tabel 4.2**  
**Jawaban responden ketika mencari di OPAC**

	Frequency	Percent	Valid Percent	Cumulative Percent
Valid 0	17	17.7	17.7	17.7
Kata Kunci	79	82.3	82.3	100.0
Total	96	100.0	100.0	

(Sumber :SPSSV22)

Dari tabel di atas dapat diketahui bahwa, sebanyak 79 orang responden atau sebanyak 82,3% responden yang menjawab menelusur menggunakan kata kunci, subyek dan penulis, dan sebanyak 17 orang responden atau sebanyak 17,7% responden yang tidak memberikan jawaban.

### c. Penelusuran informasi di OPAC perpustakaan

Untuk menemukan informasi yang terdapat diperpustakaan dengan menggunakan OPAC, pemustaka harus memasukka sebuah perintah ke dalam kolom pencarian yang telah di sediakan di dalam OPAC, kata kunci yang digunakan dalam pencarian informasi di OPAC dapat berupa subyek dari sebuah buku, judul, dan nama penerbit dari bahan pustaka yang diinginkan. Berikut merupakan tabel dari

**Tabel 4.3**  
**Jawaban responden ketika menelusur informasi di OPAC**

	Frequency	Percent	Valid Percent	Cumulative Percent
Valid Tidak	4	4.2	4.2	4.2
Penulis	92	95.8	95.8	100.0
Total	96	100.0	100.0	

(Sumber :SPSS V22)



Dari tabel di atas diketahui bahwa 92 orang responden atau sebanyak 95,8% responden menjawab ya, sedangkan sebanyak 4 orang responden atau sebanyak 4,2% responden yang menjawab tidak.

#### d. Pencarian bahan pustaka di perpustakaan

Pada hakikatnya OPAC hanya merupakan sarana yang dapat membantu pemustaka dalam hal penelusuran informasi di perpustakaan. membantu dalam hal ini OPAC dapat memudahkan pemustaka untuk menemukan bahan pustaka yang diinginkan. Karena OPAC dapat menampilkan lokasi keberadaan bahan pustaka, ststus ketersediaan dan juga identitas dari sebuah bahan pustaka berupa judul, pengarang, edisi dll.

Berikut merupakan tabel dari dari responden dalam pencarian bahan pustaka di perpustakaan.

**Tabel 4.4**

**Jawaban responden tentang tingkat penggunaan OPAC dalam mencari bahan pustaka**

	Frequency	Percent	Valid Percent	Cumulative Percent
Valid Langsung menuju rak	71	74.0	74.0	74.0
Menggunakan OPAC	25	26.0	26.0	100.0
Total	96	100.0	100.0	

(Sumber :SPSS V22)

Berdasarkan tabel di atas, diketahui bahwa sebanyak 25 orang responden atau sebanyak 26% responden yang menjawab menggunakan OPAC, sedangkan sebanyak 71 orang responden atau sebanyak 74% responden yang menjawab langsung menuju ke rak atau bertanya ke Pustakawan.

#### e. Jumlah kata yang di masukkan kedalam OPAC

Penggunaan atau pemilihan subyek yang tepat dapat mempengaruhi ketepatan dalam proses temu balik informasi di perpustakaan. jumlah kata yang di masukkan ke dalam kotak pencarian berjumlah dua kata yang sudah mewakili identitas dari suatu buku. Berikut merupakan tabel dari responden dalam memasukkan kata kunci ke dalam kotak pencarian.

Tabel 4.5

Jawaban responden tentang jumlah kata yang digunakan ketika menelusur menggunakan OPAC

	Frequency	Percent	Valid Percent	Cumulative Percent
Valid 3 atau lebih kata	56	58.3	58.3	58.3
1 sampai 2 kata	40	41.7	41.7	100.0
Total	96	100.0	100.0	

(Sumber :SPSS V22)

Dari tabel di atas diketahui, bahwa sebanyak 56 orang responden atau sebanyak 58% menjawab memasukkan 3 sampai 4 kata ketika menelusur menggunakan OPAC, sedangkan 40 orang responden atau sebanyak 42,7 %

responden yang menjawab tidak memasukkan 1 sampai 2 kata ketika menelusur menggunakan OPAC.

Dapat diketahui bahwa masih banyak pemustaka yang memasukkan kata kunci lebih dari 3 kata ke dalam kolom pencarian di OPAC. Hal itu menunjukkan masih banyak pemustaka yang bingung dalam memasukkan kata kunci ke dalam kolom pencarian untuk menelusur informasi di OPAC.

#### f. Bahan pustaka yang tidak ditemukan

Bahan pustaka yang tidak di temukan ketika menelusur menggunakan OPAC biasanya di sebabkan oleh kata kunci yang di masukkan tidak sesuai dengan subyek dari bahan pustaka yang ada dan juga jumlah kata kunci yang di masukkan terlalu panjang. Berikut merupakan tabel dari responden yang tidak menemukan bahan pustaka yang mereka butuhkan ketika memasukka kata kunci di kolom pencarian.

**Tabel 4. 6**

**Jawaban responden mengenai bahan pustaka yang tidak ditemukan ketika menggunakan OPAC**

		Frequency	Percent	Valid Percent	Cumulative Percent
Valid	Tidak pernah	30	31.3	31.3	31.3
	pernah	66	68.8	68.8	100.0
	Total	96	100.0	100.0	

(Sumber :SPSS V22)

Dari tabel di atas diketahui, sebanyak 66 orang responden atau sebanyak 68,8 % responden menjawab Pernah tidak menemukan bahan pustaka yang diinginkan

dengan menggunakan kata kunci, dan sebanyak 30 orang responden atau sebanyak 31,3% responden menjawab tidak pernah.

Dari tabel di atas menunjukkan bahwa masih banyak pemustaka yang sering tidak menemukan buku yang mereka inginkan ketika memasukkan kata kunci. Hal tersebut disebabkan oleh pemustaka yang kurang mengerti dalam menelusur informasi menggunakan kata kunci. Dan juga pemustaka yang masih memasukkan kata kunci lebih dari 3 kata.

## B. Mengklasifikasikan

### g. Penggunaan kolom pencarian lanjutan

Selain menyediakan kolom pencarian yang hanya memasukkan kata kunci berupa subjek, nama pengarang atau judul saja. Pada OPAC juga menyediakan kolom pencarian yang lebih rinci lagi berupa menyediakan kolom untuk memasukkan nama pengarang, subjek, penerbit, dan judul. Berikut merupakan tabel dari responden tentang pendapat mereka mengenai kolom pencarian lanjutan.

Tabel. 4.7

Jawaban responden mengenai pengetahuan mereka tentang keberadaan kolom pencarian lanjutan

	Frequency	Percent	Valid Percent	Cumulative Percent
Valid Tidak mengetahui	52	54.2	54.2	54.2
mengetahui	44	45.8	45.8	100.0
Total	96	100.0	100.0	

(Sumber :SPSS V22)

Dari tabel diatas diketahui bahwa sebanyak 52 orang responden atau sebanyak 54,2% responden yang menjawab Mengetahui keberadaan OPAC, dan sebanyak 44 orang responden atau sebanyak 45,8% responden yang menjawab tidak tidak mengetahui keberadaan OPAC.

Untuk jawaban ya berasal dari responden yang mengetahui tentang keberadaan dari kolom pencarian lanjutan namun, mereka hanya sebatas tahu namun jarang menggunakannya.

#### **h. Intensitas penggunaan kolom pencarian biasa dibandingkan kolom pencarian lanjutan**

Keberadan kotak pencarian lanjutan merupakan sebuah alternative yang akan membantu pemustaka untuk menemukan bahan pustaka yang mereka inginkan ketika merasa belum cukup ketika menggunakan kolom pencarian biasa. Pada bagian ini hanya membantu pemustaka untuk menemukan bahan pustaka yang sesuai.

Berikut merupakan tabel responden mengenai intensitas penggunaan kolom pencarian selanjutnya dengan kolom pencarian biasa.

**Tabel. 4.8**

**Jawaban responden mengenai intensitas penggunaan kolom pencarian lanjutan dengan kolom pencarian biasa**

	Frequency	Percent	Valid Percent	Cumulative Percent

Valid	Saya merasa cukup dengan menggunakan kolom pencarian biasa	30	31.3	31.3	31.3
	Ya, saya hanya menggunakan kolom pencarian seperti biasa	66	68.8	68.8	100.0
	Total	96	100.0	100.0	

(Sumber :SPSS V22)

Dari tabel diatas diketahui bahwa sebanyak 66 orang responden atau sebanyak 68% responden yang menjawab ya, dan sebanyak 30 orang responden atau sebanyak 31,3% responden yang menjawab tidak.

Jawaban ya berasal dari responden yang hanya menggunakan kolom pencarian seperti biasa, hal tersebut di karenakan pemustaka merasa cukup hanya dengan menggunakan kolom pencarian biasa.Sedangkan jawaban tidak berasal dari responden yang tidak menggunakan kolom pencarian lanjutan atau jarang menggunakannya.

### 3. Merangkum (Summarizing)

#### i. Tampilan pada OPAC

Pada tampilan muka di OPAC, pemustaka dapat mengetahui identitas suatu bahan pustaka, status ketersediaan bahan pustaka dan juga lokasi raknya.Hal tersebut sangat mengefisiensikan penggunaan waktu pemustaka ketika menelusur bahan pustaka tanpa harus mengelilingi semua rak koleksi. Berikut merupakan tabel



responden mengenai apa saja yang dapat mereka temukan ketika mengakses OPAC di perpustakaan STIM Nitro Makassar.

**Tabel 4.9**  
**Jawaban responden mengenai tampilan pada OPAC**

	Frequency	Percent	Valid Percent	Cumulative Percent
Valid Tidak menjawab	29	30.2	30.2	30.2
Judul buku	67	69.8	69.8	100.0
Total	96	100.0	100.0	

(Sumber :SPSS V22)

Dari tabel diatas diketahui bahwa sebanyak 67 orang responden atau sebanyak 69,8% responden yang menjawab pada tampilan OPAC menampilkan judul buku, Nama penulis, Lokasi buku di rak, status ketersediaan buku, dan sebanyak 29 orang responden atau sebanyak 30,2% responden yang tidak menjawab.

Responden dapat menemukan informasi mengenai judul buku, pengarang, status ketersediaan buku dan juga lokasi keberadaan bahan pustaka. Namun yang terjadi di perpustakaan STIM Nitro Makassar penjajaran bahan pustaka sesuai dengan bidang ilmu yang ada bukan sesuai dengan bidang ilmu menurut *Dewey Decimal Classification* Hal tersebutlah yang membuat tampilan mengenai lokasi buku pada rak buku jarang di perhatikan oleh pemustaka.

#### 4. Menyimpulkan (*Inferring*)

##### j. Kemudahan dalam pengoprasian OPAC

Cara penggunaan OPAC di perpustakaan sangat mudah, hal itu di karenakan pemustaka hanya memasukka kata kunci ke dalam kolom pencarian yang telah disediakan.Kemudian sistem membaca perintah tersebut lalu menampilkan koleksi berdasarkan kata kunci yang telah dimasukkan.Berikut merupakan tabel responden mengenai kemudahan dalam mengakses OPAC di Perpustakaan STIM Nitro Makassar.

**Tabel 4.10**

**Jawaban responden mengenai kemudahan cara penggunaan OPAC**

	Frequency	Percent	Valid Percent	Cumulative Percent
Valid Tidak tahu	36	37.5	37.5	37.5
Sangat mudah	60	62.5	62.5	100.0
Total	96	100.0	100.0	

(Sumber :SPSS V22)

Dari tabel diatas diketahui bahwa sebanyak 60 orang responden atau sebanyak 62,5% responden yang menjawab sangat mudah ketika menggunakan OPAC , dan sebanyak 36 orang responden atau ebanyak 37,5% responden yang menjawab tidak tahu.

Hal tersebut menandakan bahwa penggunaan OPAC di perppustakaan STIM Nitro Makassar sangatlah mudah yang dimana sistem kerjanya sama dengan sistem pencarian online seperti google, chrome ataupun mozila.

## 5. Membandingkan (*Comparing*)

### k. Persepsi pmustaka terhadap peresamaan antara OPAC dan Google

Kesamaan proses pencarian dalam OPAC membuat beberapa masyarakat yang beranggapan bahwa OPAC sama dengan google. Namun sebenarnya perbedaan keduanya sangat signifikan karena didalam google menampilkan seluruh informasi secara keseluruhan mengenai kata kunci yang di masukkan sedangkan pada OPAC hanya menunjukkan kepada pemustaka identitas buku atau bahan pustaka, status ketersediaan dan menunjukka kepada pemustaka lokasi bahan pustaka tersebut berada.

Berikut merupakan tabel responden mengenai perndapat mereka terhadap persaman antara OPAC dan google.

**Tabel. 4.11**

**Jawaban responden mengenai persamaan OPAC dengan Google**

	Frequency	Percent	Valid Percent	Cumulative Percent
Valid Tidak sama sekali	46	47.9	47.9	47.9
Ya, sama dengan google	50	52.1	52.1	100.0
Total	96	100.0	100.0	

(Sumber :SPSS V22)

Dari tabel diatas diketahui bahwa sebanyak 50 orang responden atau sebanyak 52,1% responden yang menjawab Ya, sama dengan Google, dan sebanyak 36 orang responden atau sebanyak 47,9% responden yang menjawab Tidak, sama sekali.

Dari jawaban responden dapat diketahui bahwa masih banyak pemustaka yang menganggap bahwa OPAC sama dengan google hal itu menunjukkan pemustaka masih belum memahami perbedaan antar keduanya.

### **I. Pendapat pemustaka tentang efektifitas keberadaan OPAC**

Pada hakikatnya teknologi di ciptakan hanya untuk mempermudah pekerjaan manusia. Teknologi merupakan perpanjangan tangan manusia dalam melakukan pekerjaan sehari-hari secara cepat dan efisien. OPAC diciptakan selain untuk mempermudah pemustaka dalam penelusuran informasi di perpustakaan, OPAC juga dapat membantu pustakawan dalam pelayanan pemustaka ketika berkunjung di perpustakaan, sirkulasi dan sebagai data base dari bahan koleksi yang terdapat di perpustakaan. Berikut merupakan tabel dari responden berdasarkan pendapat pemustaka terhadap efektifitas keberadaan OPAC di perpustakaan STIM Nitro Makassar.

**Tabel. 4.12**

**Jawaban responden mengenai efektifitas keberadaan OPAC**

**item12**

	Frequency	Percent	Valid Percent	Cumulative Percent
Valid Ya	35	36.5	36.5	36.5

Tidak	61	63.5	63.5	100.0
Total	96	100.0	100.0	

(Sumber :SPSS V22)

Dari tabel diatas diketahui bahwa sebanyak 35orang responden atau sebanyak 63,5% responden yang menjawab Ya, saya merasa terbantu, dan sebanyak 61 orang responden atau sebanyak 36,5% responden yang menjawab Tidak, langsung menuju ke rak tanpa menggunakan OPAC.

Dari tabel tersebut dapat disimpulkan bahwa pemustaka belum merasa terbantu dengan keberadaan OPAC yang ada di perpustakaan STIM Nitro Makassar.Meskipun masih beberapa pemustaka yang memanfaatkan keberadaan OPAC disebabkan penjajaran buku yang ada di rak tidak sesuai dengan yang di tampilkan pada OPAC.Pemustaka hanya menggunakan OPAC sebagai media untuk memeriksa apakah buku yang mereka inginkan tersedia atau sedang terpinjam.

## 6. Menjelaskan (*Explanning*)

### m. Informasi tentang OPAC

OPAC biasanya paling sering kita jumpai di perpustakaan dan juga toko buku. Namun pada perpustakaan pemberitahuan mengenai keberadaan dan fungsi OPAC dilakukan oleh seorang pustakawan yang bertugas di dalamnya. Tidak di pungkiri jika terkadang informasi dari teman mengenai keberadaan OPAC biasa terjadi tetapi terlepas dari itu, pengenalan perpustakaan tetap menjadi tanggung jawab seorang

pustakawan dalam hal pendidikan pemustaka. Berikut merupakan tabel responden mengenai informan dari keberadaan OPAC di perpustakaan.

**Tabel. 4.13**  
**Jawaban responden mengenai dari mana mereka mengetahui tentang OPAC**

	Frequency	Percent	Valid Percent	Cumulative Percent
Valid Diri sendiri	27	28.1	28.1	28.1
Pustakawan	69	71.9	71.9	100.0
Total	96	100.0	100.0	

(Sumber :SPSS V22)

Dari tabel diatas diketahui bahwa sebanyak 69 orang responden atau sebanyak 71,9% responden yang menjawab Pustakawan, dan sebanyak 27 orang responden atau sebanyak 28,1% responden yang menjawab Diri sendiri.

Dari jawaban responden di atas dapat dijelaskan bahwa sebanyak 69 responden yang mendapatkan informasi mengenai keberadaan OPAC dari pustakawan di perpustakaan tersebut, sedangkan 27 responden mendapatkan informasi tentang keberadaan OPAC dari diri sendiri, teman mereka, dosen dan juga internet. Bahkan ada beberapa pemustaka yang baru mengetahui keberadaan OPAC dari mahasiswi yang sedang meneliti.

#### **n. Pendidikan pemustaka**



Pendidikan pemustaka adalah suatu kegiatan yang diadakan oleh suatu perpustakaan khususnya untuk perpustakaan perguruan tinggi dilaksanakan tiap tahun atau tiap tahun ajaran baru. Pemustaka akan di ajarkan bagaimana cara menelusuri informasi di perpustakaan menggunakan OPAC tanpa harus menemui pustakawan dan pemustaka juga akan di ajarkan cara untuk melakukan peminjaman dan pengembalian bahan pustaka. Kegiatan ini dilakukan oleh pustakawan yang berada di perpustakaan tersebut. Seorang pustakawan merupakan jantung dari suatu perpustakaan. tanpa adanya seorang pustakawan perpustakaan hanyalah sebuah gedung yang berisi tumpukan buku yang tidak terorganisir dengan baik. Berikut merupakan tabel dari responden mengenai informasi tentang proses penelusuran informasi di perpustakaan.

Tabel.4.14

**Jawaban responden mengenai dari mana mereka mengetahui cara penggunaan OPAC**

	Frequency	Percent	Valid Percent	Cumulative Percent
Valid Dosen	22	22.9	22.9	22.9
Pendidikan pemustaka	74	77.1	77.1	100.0
Total	96	100.0	100.0	

(Sumber :SPSS V22)

Dari tabel diatas diketahui bahwa sebanyak 74 orang responden atau sebanyak 78,1% responden yang menjawab Pendidikan pemustaka, dan sebanyak 22 orang responden atau sebanyak 22,9% responden yang menjawab Dosen.

Dari tabel di atas dapat dijelaskan bahwa, sebanyak 74 responden menjawab mereka mengetahui cara pengaksesan OPAC dari pustakawan dan sebanyak 22 orang responden mendapat informasi tentang penggunaan OPAC dari teman mereka.

Selanjutnya penulis dapat menjabarkan pemahaman pemustaka terhadap penggunaan OPAC di perpustakaan STIM Nitro Makassar yang dinilai dari indikator pertanyaan yang diberikan kepada responden.

Pada poin **pertama** pemustaka yang pernah menggunakan OPAC dalam menelusur informasi di perpustakaan sebanyak 20 orang dari 96 responden. Poin **kedua** cara yang pemustaka menggunakan OPAC untuk menelusur informasi sebanyak 79 orang dari 96 responden. Poin **ketiga** pemustaka yang menggunakan kata kunci dalam penelusuran koleksi di OPAC sebanyak 92 orang dari 96 responden. Poin **keempat** alternative yang digunakan pemustaka dalam mencari bahan pustaka (OPAC) sebanyak 25 dari 96 responden. Poin **kelima** jumlah kata yang dimasukkan pada kolom pencarian di OPAC sebanyak 40 orang dari 96 responden. Poin **keenam** intensitas bahan pustaka yang tidak ditemukan berdasarkan kata kunci yang digunakan sebanyak 66 orang dari 96 responden. Poin **ketujuh** pemustaka yang mengetahui cara penggunaan kolom pencarian lanjutan sebanyak 44 orang dari 96 responden. Poin **kedelapan** pemustaka yang hanya menggunakan kolom pencarian biasa daripada kolom pencarian lanjutan sebanyak 66 orang dari 96 responden. Poin **kesembilan** tampilan yang dapat pemustaka peroleh dari OPAC sebanyak 67 orang dari 96 responden. Poin **kesepuluh** tingkat kesulitan yang

dirasakan pemustaka ketika menggunakan OPAC sebanyak 60 orang dari 96 responden. Poin **kesebelas** persepsi pemustaka terhadap kesamaan OPAC dengan google sebanyak 50 orang dari 96 responden. Poin **kedua belas** persepsi pemustaka terhadap nilai bantu dari OPAC sebanyak 35 orang dari 96 responden. Poin **ketiga belas** dari pengakuan pemustaka terhadap dari mana mereka mengetahui OPAC sebanyak 69 orang dari 96 responden. Poin **keempat belas** pengakuan pemustaka terhadap pendidikan pemustaka yang mereka peroleh sebanyak 74 orang dari 96 responden. Poin **kelima belas** yaitu kendala yang pemustaka hadapi ketika menggunakan OPAC (jaringan yang lambat dan hasil penelusuran yang tidak ditemukan) sebanyak 84 orang dari 96 responden.

Berdasarkan penjabaran diatas dan analisis data yang sesuai dengan rumus yang telah ditentukan sebelumnya mengenai tingkat pemahaman pemustaka terhadap penggunaan OPAC di perpustakaan STIM Nitro Makassar, maka akumulasi keseluruhannya yaitu :

$$P \frac{871}{1.440} \times 100\% = 60,48\%$$

Artinya tingkat pemahaman pemustaka terhadap penggunaan OPAC di perpustakaan STIM Nitro Makassar adalah 60,48% atau berada pada kisaran presentase 51%-75% atau dengan kata lain

Jadi, dapat disimpulkan bahwa tingkat pemahaman pemustaka terhadap penggunaan OPAC di perpustakaan STIM Nitro Makassar “**Sebagian Besar**” atau “**Tinggi**” karena berada pada kisaran 51-75%.

## **B. Kendala Yang Dihadapi Pemustaka Pada Saat Menggunakan OPAC**

### **o. Kendala-kendala yang di hadapi pemustaka**

Sebuah sistem pastinya tidak terlepas dari berbagai kendala dalam hal penggunaannya. Namun untuk OPAC kendala yang biasa muncul berasal dari lambatnya kecepatan jaringan dan juga penelusuran yang tidak di temukan. Berikut merupakan tabel dari responden mengenai kendala yang pemustaka hadapi ketika menggunakan OPAC di perpustakaan STIM Nitro.

**Tabel. 4.15**

**Jawaban responden mengenai kendala-kendala yang mereka hadapi ketika menggunakan OPAC**

	Frequency	Percent	Valid Percent	Cumulative Percent
Valid Tampilan kurang menarik	12	12.5	12.5	12.5
Jaringan lambat	84	87.5	87.5	100.0
Total	96	100.0	100.0	

(Sumber :SPSS V22)

Dari tabel diatas diketahui bahwa sebanyak 84 orang responden atau sebanyak 87,5% responden yang menjawab ya, dan sebanyak 22 orang responden atau sebanyak 12,5% responden yang menjawab tidak.

Dari tabel diatas dapat diketahui bahwa sebanyak 84 responden yang mengatakan bahwa kendala yang mereka hadapi yang paling dominan adalah jaringan yang lambat dan juga koleksi yang tidak di temukan. Hal tersebutlah yang membuat mereka memilih untuk langsung menuju ke rak buku dari pada menggubakan OPAC

Berdasarkan dari pernyataan responden dan juga berdasarkan pengamatan yang telah dilakukan, tingkat pemahaman pemustaka terhadap penggunaan OPAC (*Online Public Access Catalogue*) di perpustakaan STIM Nitro Makassar adalah masih kurangnya tingkat pemanfaatan OPAC (*Online Public Access Catalogue*) pada perpustakaan STIM Nitro Makassar ini. Hal tersebut di karenakan penjajaran buku atau proses *Shelving* yang diterapkan pada perpustakaan tersebut menjajarkan berdasarkan mata kuliah yang ada di perguruan tinggi tersebut. Sehingga ketika pemustaka hendak mencari buku mereka langsung menuju ke rak buku karena pada rak buku tersebut telah diberi petunjuk berupa mata kuliah yang di ajarkan.

Pendidikan pemustaka yang telah dilakukan di perpustakaan ini telah optimal dilakukan, hal ini berdasarkan kepada jawaban responden yang merasa mudah ketika menggunakan OPAC (*Online Public Access Catalogue*), namun masih ada beberapa pemustaka yang sering tidak menemuka bahan pustaka yang mereka butuhkan hal tersebut dikarenakan jumlah kata kunci yang di masukkan kedalam kolom pencarian lebih dari dua kata. Selain itu sikap pemustaka yang cenderung cuenk dan ingin menemukan bahan pustaka yang mereka butuhkan secara cepat dan tidak susah pemustaka di perpustakaan tersebut jarang menggunakan OPAC (*Online Public*

*Access Catalogue*) dan langsung menuju ke rak buku atau bertanya kepada pustakawan. Jadi OPAC (*Online Public Access Catalogue*) (*Online Public Access Catalogue*) yang ada di perpustakaan STIM Nitro Makassar juga biasa digunakan oleh pustakawan untuk menjawab pertanyaan pemustaka tentang ketersediaan bahan pustaka dan juga sirkulasi (proses peminjaman dan pengembalian buku).

Selain itu, masih ada pemustaka yang beranggapan bahwa OPAC (*Online Public Access Catalogue*) sama dengan mesin pencari google. Padahal pada kenyataan kedua mesin pencari itu sangatlah berbeda terutama pada *output* dari masing-masing mesin pencari. Pada OPAC (*Online Public Access Catalogue*) *output* yang dihasilkan ketika telah menerima perintah berupa kata kunci maka OPAC (*Online Public Access Catalogue*) tersebut akan menampilkan bibliografi dari bahan pustaka, status ketersediaan buku dan juga lokasi keberadaan buku itu. Sedangkan pada google *output* yang dihasilkan berupa pemaparan isi hasil dari kata kunci yang telah dimasukkan secara lebih meluas.

Kendala-kendala yang pemustaka hadapi ketika menggunakan OPAC (*Online Public Access Catalogue*) lebih kepada koneksi jaringan yang lambat serta hasil penelusuran yang tidak ditemukan



## BAB V

### PENUTUP

#### A. Kesimpulan

Berdasarkan hasil dan pembahasan dari penelitian yang telah dilakukan, maka dapat disimpulkan sebagai berikut :

1. Tingkat pemahaman pemustaka terhadap penggunaan OPAC di perpustakaan STIM Nitro Makassar yaitu sebesar 62,29% atau berada pada kisaran 51%-75% yang erarti tingkat pemahaman pemustaka terhadap penggunaan OPAC di perpustakaan STIM Nitro Makassar adalah **“Sebagian Besar”** atau **“Tinggi”** atau berada pada kisaran mengerti.
2. Kendala-kendala yang dihadapi pemustaka pada sat menggunakan OPAC adalah koneksi jaringan yang lambat dan juga penelusuran yang tidak ditemukan.

#### B. Saran

Berdasarkan hasil penelitian yang telah dilakkukan, maka penulis dapat menuliskan saran sebagai berikut :

1. Perlunya kesesuaian nomor kelas dengan penjajaran buku di rak, sehingga penggunaan OPAC pada perpustakaan STIM Nitro Makassar dapat lebih

efektif lagi. Karena dengan demikian pemustaka akan terlebih dahulu menggunakan OPAC untuk menemukan bahan pustaka yang mereka butuhkan salah satunya dengan cara mengecek lokasi rak bahan pustaka.

2. Pihak Pustakawan selain menambah jumlah computer OPAC juga lebih mensosialisasikan keberadaan OPAC kepada pemustaka di perpustakaan STIM Nitro Makassar agar tidak ada lagi pemustaka yang merasa asing dengan OPAC meskipun mereka sering berkunjung ke perpustakaan.



## DAFTAR PUSTAKA

- Achmad, dkk. 2012. *Layanan Cinta : perwujudan layanan prima perpustakaan*. Jakarta : Sagung Seto.
- Ardoni. 2017. *Teknologi Informasi dan Perpustakaan*. Jakarta: Sagung Seto.
- Arikunto, S. 2005. *Dasar-dasar Evaluasi Pendidikan*. Jakarta : Bumi Aksara.
- Azwar, M. 2013. *Membangun Sistem Otomasi Perpustakaan Dengan Senayan Library Management System ( Slims )*, "vol. 1. *Khizanah Al-Hikmah*19–33.
- Azwar, Saifuddin. 2000. *Sikap Manusia : teori dan pengukurannya*. Yogyakarta : Pustaka Pelajar Offset.
- Bagong, Suyanto. 2005. *Metode Penelitian Sosial : Sebagai Alternatif Pendekatan*. cet.5. (Sutina, Ed.). Jakarta: Kencana..
- Basuki, S. 1994. *Periodisasi Perpustakaan Indonesia*. Bandung: PT Remaja Rosdakarya.
- Departemen Pendidikan Nasional. 2008. *Kamus Besar Bahasa Indonesia*. Jakarta: Gramedia Pustaka Utama.
- Hanafi, M. R. 2016. *Analisis Faktor-Faktor Yang Mempengaruhi Kinerja Online Public Access Catalogue (OPAC) (Studi Eksplanatif Pengaruh Efektivitas, Efisiensi dan Kualitas terhadap Kinerja OPAC di Perpustakaan Universitas Trunojoyo Madura)*.
- Ibrahim, A. 2014. *pengantar Ilmu Perpustakaan dan kearsipan*. Jakarta: Gunadarma Ilmu.
- Imrani,Riani. 2015. *Sistem Pengatalogan Bahan Pustaka di Kantor Perpustakaan Arsip dan Dokumentasi Kota Palopo*. UIN Alauddin Makassar.
- Irmawati. 2017. *Pengaruh Shelving Terhadap sistem Temu Balik Informasi di Unit Pelayanan Teknis Perpustakaan Universitas Islam Negeri Alauddin Makassar*. UIN Alauddin Makassar.
- Junaedi, Jusa. 2004. *Evaluasi sistem online public access catalog perpustakaan umum daerah provinsi dki jakarta, cikini*, 22–26.
- Kementrian Hukum dan HAM. 2009. *Undang-Undang RI Nomor 43 tahun 2007*

*tentang perpustakaan*. Jakarta: Tamita Utama.

- Kusnawa, Sunaryo Wowo. 2012. *Taksonomi Kognitif*. Bandung : PT Remaja Rosdakarya.
- Kusmayadi, Eka dan Andriaty, Etty. 2006. *Kajian On-Line Public Access Catalogue (Opac) Dalam Pelayanan Perpustakaan Dan Penyebaran Teknologi Pertanian. Jurnal Perpustakaan Pertanian, 15.*
- Lasa Hs. 2009. *Kamus kepustakawan Indonesia*. Yogyakarta: Pustaka Book Publisher.
- Mawati, Y., & Nst, B. 2013. *Pemanfaatan Online Public Access Catalog ( Opac ) Untuk Meningkatkan Kualitas Layanan Di Perpustakaan*, (September), 435–442.
- Mulyadi, Irvan. 2013. *Dasar-dasar Kepustakawanan*. Makassar: Alauddin Press University.
- Nasir, Moh. 2005. *Metode Penelitian*. Bogor: Ghalia Indonesia.
- Noor, Juliansa. 2011. *Metode Penelitian Skripsi, Tesis, Disertasi, dan Karya Ilmiah*. Jakarta : Kencana.
- Mathar, Muh. Quraisy. 2012. *Manajemen dan Organisasi Perpustakaan*. Makassar: Alauddin Press University.
- Mathar, Muh. Quraisy. 2013. *Metode Penelitian Kuantitatif untuk Ilmu Perpustakaan*. Makassar : alauddin University Press.
- Riduwan. 2008. *Skala Pengukuran Variabel-variabel Penelitian*. Bandung : Alfabeta.
- Roin, Asbacha. 2017. *Peningkatan pemanfaatan Mata Pelajaran PKN Materi Harga Diri Melalui Metode Fair Check Pada Siswa kelas iii MI IHYAUL ULUM Cang'an Ujungpangkah Gresik*. Surabaya : Universitas Islam Negeri Sunan Ampel Surabaya.
- Shihab, M. Quraisy. 2009. *Tafsir Al-Misbah*. Jakarta Pusat: Lentera hati.
- Sudjana, Nana. 1995. *Penilaian Hasil Proses Belajar Mengajar*. Bandung : PT Remaja Rosdakarya.
- Sugiyono. 2014. *Metode Penelitian Kuantitatif, Kualitatif dan R&D*. Bandung: Alfabeta.

- Sugiyono. 2016. *Metode Penelitian Kuantitatif, Kualitatif dan R&D*. Bandung: Alfabeta.
- Sulistiyo-Basuki. 1993. *Pengantar Ilmu Perpustakaan*. Jakarta: Gramedia Pustaka Utama.
- Sutarno N S. 2008. *Kamus perpustakaan dan informasi*. (Hotnidda Novita Sari, Ed.). Jakarta: Jala.
- Violeta, Titan. 2013. Jurnal Ilmu Perpustakaan Volume 2, Nomor 3, Tahun 2013 Halaman 1-8 Online dari <http://ejournal-s1.undip.ac.id/index.php/jip>  
\*Dosen Pembimbing Pengaruh Sistem Temu Kembali Informasi Terhadap Pemanfaatan Koleksi Oleh Pemustaka Di Perpustakaan Daerah K. *Jurnal Ilmu Perpustakaan Volume 2, Nomor 3, Tahun 2013 Halaman 1-8 Online Dari [Http://ejournal-s1.undip.ac.id/index.php/jip](http://ejournal-s1.undip.ac.id/index.php/jip), 2.*
- Wahyu Supriyanto dan Muhsin Ahmad. 2008. *Teknologi Informasi Perpustakaan*. Yogyakarta: Kansius.

*L*

*A*

*M*

*P*

*I*

*R*



*N*



## OPAC YANG ADA DI PERPUSTAKAAN STIM NITRO MAKASSAR



### BAGIAN SIRKULASI



## AREA BACA PEMUSTAKA



## RAK KOLEKSI DAN KOLEKSI BAHASA PUSTAKA







## **KOLEKSI JURNAL TERCETAK**



## **PENGISIAN KUESIONER OLEH RESPONDEN**







## KUESIONER PENELITIAN

*Assalamu'alaikum wr.wb.*

Dengan Hormat,

Dalam rangka proses penyelesaian pendidikan Strata 1 pada Jurusan Ilmu Perpustakaan Universitas Islam Negeri Alauddin Makassar, sehubungan dengan itu mohon kiranya kesediaan Saudara/I untuk mengisi kuesioner berikut dengan judul penelitian "**Analisis Tingkat Pemahaman Pemustaka Terhadap penggunaan OPAC (*Online Public Access Catalogue*) di Perpustakaan STIM NITRO Makassar**". Atas partisipasi anda saya ucapkan terimakasih.

### IDENTITAS RESPONDEN

Nama :  
Jurusan/Fakultas :  
Jenis Kelamin :  
Semester :

### PETUNJUK PENGISIAN

Berilah tanda centang (√) pada pilihan jawaban di bawah ini

1. Apakah anda mengetahui atau pernah menggunakan OPAC di perpustakaan  
 YA  TIDAK

Jika jawaban anda adalah YA, silahkan lanjut ke pertanyaan berikutnya :

#### A. TINGKAT PEMAHAMAN PEMUSTAKA

##### Interprestasi And Exemplifying (Menafsirkan dan mencontohkan)

2. Bagaimana cara anda menggunakan OPAC untuk menemukan buku yang anda butuhkan di perpustakaan

- Dengan menggunakan kata kunci/subyek pada kotak pencarian  
 Dengan menggunakan nama penulis pada kotak pencarian  
 Dengan menggunakan judul buku pada kotak pencarian  
 Jika ada cara lain, silahkan diisi

.....

3. Dengan apa biasanya anda menelusuri koleksi perpustakaan dengan menggunakan OPAC

- Nama penulis  
 Judul buku  
 Subyek/ kata kunci

4. Bagaimana cara anda menemukan buku/koleksi yang ada di perpustakaan
- Dengan menggunakan OPAC
  - Langsung menuju ke rak
  - bertanya kepada pustakawan
5. Berapa banyak jumlah kata yang biasanya anda ketikkan/masukkan ke dalam kolom pencarian ketika menggunakan OPAC
- 1 kata
  - 2 kata
  - 3 kata
  - $\geq$  4 kata
6. Pernahkah anda memasukkan kata kunci pada kolom pencarian di OPAC namun hasil yang anda inginkan tidak di temukan
- Pernah
  - Sering
  - Tidak pernah sama sekali

**Classifying (mengklasifikasi)**

7. Apakah anda tahu cara menggunakan kolom “pencarian lanjutan” pada OPAC
- Ya, saya tahu
  - Saya tahu, tapi saya tidak menggunakannya
  - Hal itu tidak perlu dilakukan
  - Saya tidak tahu cara menggunakannya
  - Saya jarang menggunakannya
8. Anda hanya menggunakan kolom pencarian ketika menelusuri koleksi dari pada kolom” pencarian lanjutan”
- Ya, saya hanya menggunakan kolom pencarian seperti biasa
  - Terkadang saya menggunakan “pencarian lanjutan”
  - Saya merasa cukup dengan menggunakan kolom pencarian biasa

**Summarising (Merangkum)**

9. Pada OPAC perpustakaan, saya bisa ditunjukkan : (pilihan bisa lebih dari satu)
- Judul buku
  - Nama penulis
  - Lokasi buku di rak
  - Status ketersediaan buku

**Inferring (Menyimpulkan)**

10. Seberapa mudah anda mengoprasikan OPAC
- Sangat susah
  - Tidak tahu
  - Sangat mudah

### Comparing (Membandingkan)

11. Apakah menurut anda OPAC itu sama dengan google

- Ya, sama dengan google
- Tidak tahu
- Tidak sama sekali

12. Apakah anda merasa terbantu dengan adanya OPAC

- Ya, saya merasa terbantu
- Tidak, langsung menuju ke rak tanpa menggunakan OPAC
- Saya terkadang merasa terbantu

### Explaining (Menjelaskan)

13. Dari mana anda tahu OPAC perpustakaan

- Dosen
  - Teman
  - Pustakawan
  - Diri sendiri
  - Jika ada jawaban yang lain,
- .....

14. Dari mana anda tahu cara menggunakan OPAC

- Pendidikan pemustaka
- Teman
- Dosen
- Internet

### B. KENDALA YANG DI HADAPI PEMUSTAKA PADA SAAT MENGGUNAKAN OPAC

15. Apa saja kendala yang biasanya anda temukan ketika menggunakan OPAC

- Jaringan lambat
- Hasil penelusuran tidak ditemukan
- Hasil penelusuran tidak sesuai dengan yang di harapkan
- Tampilan kurang menarik
- Lokasi yang di tunjukkan tidak sesuai dengan raknya

responden	P1	P2	P3	P4	P5	P6	P7	P8
1	1	1	1	1	0	1	1	0
2	0	1	1	0	0	1	0	1
3	1	1	1	1	0	1	1	1
4	0	1	1	0	0	0	0	0
5	1	1	1	0	0	1	1	0
6	0	1	1	0	0	1	0	0
7	1	1	1	0	0	0	0	1
8	0	1	1	0	1	1	0	1
9	1	1	1	0	0	1	1	1
10	0	1	1	1	1	0	1	0
11	1	1	1	0	0	0	1	1
12	1	1	1	0	1	0	0	0
13	0	1	1	1	0	1	1	0
14	1	1	1	0	1	1	0	1
15	0	0	1	0	0	1	1	1
16	0	0	1	1	1	1	0	1
17	1	1	1	0	0	1	1	1
18	0	1	1	0	1	1	1	1
19	0	1	1	0	0	1	0	1
20	0	1	1	0	0	0	0	0
21	0	1	1	0	0	0	0	1
22	0	1	1	0	1	1	1	1
23	0	0	1	1	0	0	0	1
24	0	1	1	0	1	1	1	0
25	1	1	1	0	0	0	1	1
26	0	1	1	0	1	1	0	1
27	1	1	1	0	0	0	0	1
28	0	0	1	0	0	0	1	1
29	1	1	1	0	1	1	1	1
30	0	1	1	0	1	1	0	1
31	0	1	1	0	1	1	0	1
32	0	1	1	1	0	1	1	0
33	1	1	1	0	1	1	0	1
34	1	1	1	0	0	1	1	1
35	0	1	1	1	1	1	0	1
36	1	1	1	0	0	1	1	1
37	1	1	1	0	1	1	0	1
38	0	1	1	0	0	1	0	0
39	1	1	1	0	0	1	1	1
40	0	1	1	0	1	1	1	1
41	1	1	1	0	1	1	0	1
42	0	1	1	0	0	1	0	1
43	0	1	1	1	1	1	0	1
44	0	1	1	0	1	0	1	0
45	0	1	1	0	0	0	1	1
46	0	1	1	1	1	1	0	1

47	0	1	1	0	0	0	0	0	0
48	0	0	1	0	0	0	0	0	0
49	0	1	1	0	1	1	1	1	1
50	0	1	1	1	0	1	1	1	1
51	1	1	1	0	0	1	0	0	0
52	0	0	1	1	0	0	0	0	1
53	0	0	1	0	0	1	1	1	1
54	0	0	1	0	0	0	1	1	1
55	0	1	1	1	1	1	0	1	1
56	1	1	1	0	1	1	0	0	0
57	0	1	1	1	0	1	1	1	1
58	0	0	1	0	0	0	0	0	0
59	0	0	1	0	0	1	0	0	0
60	0	1	1	1	1	1	1	1	1
61	0	1	1	0	0	0	0	0	0
62	0	1	1	0	0	0	0	0	1
63	0	1	1	1	1	1	1	1	1
64	0	0	1	0	0	0	0	0	1
65	0	0	1	0	1	0	0	0	1
66	0	1	1	1	0	1	1	1	1
67	0	0	1	0	1	1	0	1	1
68	0	1	1	1	0	1	1	1	0
69	0	1	1	0	1	1	0	1	1
70	0	1	1	0	0	1	1	1	0
71	0	1	1	1	1	1	0	1	1
72	0	1	1	0	0	1	1	1	1
73	0	1	1	0	0	0	0	0	1
74	0	1	1	1	1	1	1	1	1
75	0	1	1	0	1	1	0	0	0
76	0	1	1	0	0	1	1	1	1
77	0	0	1	0	0	0	0	0	0
78	0	1	1	1	0	1	1	1	1
79	0	1	1	0	0	1	1	1	1
80	0	1	1	0	1	1	0	0	0
81	0	0	1	0	1	0	0	0	0
82	0	1	1	1	0	0	1	1	1
83	0	1	1	0	0	1	0	0	0
84	0	1	1	0	1	1	1	1	1
85	0	1	1	0	1	1	1	1	1
86	0	0	1	0	0	1	0	1	1
87	0	1	1	1	1	1	1	1	1
88	0	1	0	0	0	1	1	1	1
89	0	1	0	0	0	1	0	0	0
90	0	1	1	0	1	1	0	0	0
91	0	0	1	1	1	0	0	1	1
92	0	1	1	0	1	1	0	1	1
93	0	1	1	0	0	0	1	1	1

94	0	1	1	1	1	1	0	1
95	0	1	0	0	0	0	0	0
96	0	1	0	0	0	0	1	0
	20	79	92	25	40	66	44	66



UNIVERSITAS ISLAM NEGERI  
**ALAUDDIN**  
 M A K A S S A R



P9	P10	P11	P12	P13	P14	P15
1	1	0	1	1	1	1
1	1	1	0	1	1	0
1	1	0	0	0	0	1
1	0	0	1	0	0	1
1	1	0	0	0	0	1
1	0	0	0	0	0	1
1	0	0	1	1	1	0
1	1	1	1	1	1	1
1	0	0	0	1	1	1
1	1	0	1	1	1	1
1	1	0	1	1	1	1
0	0	0	1	1	1	1
0	0	1	1	1	1	1
1	1	1	1	1	1	1
1	1	0	0	0	0	1
0	0	0	0	0	0	0
0	1	1	1	1	1	1
1	0	1	1	1	1	1
0	0	0	0	1	1	1
0	1	1	1	1	0	1
1	1	1	1	1	1	1
1	0	0	1	0	1	1
1	1	0	0	0	1	1
1	0	1	1	1	1	1
1	1	0	0	0	1	0
0	0	1	1	1	1	1
1	0	0	1	1	1	1
0	0	0	0	0	0	0
1	1	1	1	1	1	1
1	1	0	1	1	0	1
1	0	0	1	0	1	1
1	0	0	1	1	1	1
1	1	1	1	1	1	1
0	0	1	1	1	1	1
1	1	1	1	1	1	1
1	0	1	0	1	0	1
0	0	1	1	1	1	1
1	1	0	1	1	1	1
1	1	1	1	1	1	1
0	0	1	1	0	1	1
1	1	1	0	1	1	1
0	1	1	1	1	1	1
1	0	0	0	1	1	1
1	0	1	0	1	0	1
0	1	0	1	1	1	1
1	1	1	1	1	1	1

12  
9  
10  
5  
8  
5  
8  
12  
10  
11  
11  
8  
10  
13  
7  
5  
12  
12  
7  
7  
10  
10  
7  
11  
8  
10  
9  
3  
14  
9  
9  
10  
13  
11  
13  
10  
11  
9  
13  
10  
12  
10  
10  
8  
9  
13

0	0	0	0	0	1	1	4
1	0	0	0	0	1	0	3
1	1	0	1	1	1	1	12
1	0	0	1	1	1	1	11
1	1	0	0	1	1	1	9
0	0	1	1	1	1	1	8
0	0	0	0	0	0	1	5
0	1	0	0	0	0	1	5
1	1	1	1	1	1	1	13
1	1	0	1	1	1	1	11
1	0	0	0	0	0	1	8
1	0	0	0	0	0	1	3
1	0	0	0	0	0	1	4
1	1	1	1	1	1	1	14
1	0	0	0	1	1	1	6
1	1	1	1	1	1	1	10
1	1	1	1	1	1	1	14
1	1	1	1	1	1	0	8
0	1	0	1	0	1	1	7
1	1	1	1	1	1	1	13
1	0	1	0	1	1	1	9
1	1	1	1	0	1	1	11
1	1	1	0	1	1	1	11
1	1	1	1	1	1	1	11
1	1	1	1	1	1	0	12
0	1	0	1	1	0	0	8
0	1	1	1	0	1	1	8
1	1	0	1	1	1	1	13
1	0	0	0	1	1	1	8
0	1	1	0	1	1	1	10
1	1	1	1	1	1	1	9
1	1	0	1	1	1	1	12
0	1	1	0	0	1	1	9
0	0	1	1	1	1	1	9
1	1	1	0	1	1	1	8
1	1	1	1	0	0	1	10
1	1	0	1	1	1	1	12
1	0	1	1	1	1	0	8
1	1	0	1	1	1	0	12
0	1	1	1	1	1	1	10
1	1	0	1	1	1	1	8
0	0	1	1	1	1	1	9
0	1	1	1	0	0	1	8
1	1	0	0	1	1	1	10
0	1	1	1	1	1	1	10

1	1	1	0	0	0	1
0	1	1	1	1	0	0
0	1	0	0	1	1	1
67	60	50	61	69	74	84

10  
5  
6



UNIVERSITAS ISLAM NEGERI  
**ALAUDDIN**  
M A K A S S A R

**Correlations**

	VAR00001	VAR00002	VAR00003	VAR00004	VAR00005	VAR00006	VAR00007	VAR00008	VAR00009	VAR00010	VAR00011	VAR00012	VAR00013	VAR00014	VAR00015	VAR00016	
VAR00001	Pearson Correlation	1	.238*	.107	-.188	-.069	.069	.094	.069	.114	.026	-.073	.016	.150	.097	.039	.258*
	Sig. (2-tailed)		.020	.300	.067	.502	.503	.360	.503	.269	.798	.481	.881	.145	.349	.708	.011
	N	96	96	96	96	96	96	96	96	96	96	96	96	96	96	96	96
VAR00002	Pearson Correlation	.238*	1	-.097	.027	.060	.335**	.208*	-.018	.111	.148	.101	.272**	.377**	.266**	.237*	.545**
	Sig. (2-tailed)	.020		.348	.797	.562	.001	.042	.859	.282	.150	.326	.007	.000	.009	.020	.000
	N	96	96	96	96	96	96	96	96	96	96	96	96	96	96	96	96
VAR00003	Pearson Correlation	.107	-.097	1	.124	.176	.084	-.017	.197	.203*	-.162	.009	-.050	-.130	.010	.079	.168
	Sig. (2-tailed)	.300	.348		.230	.086	.414	.866	.055	.047	.116	.933	.631	.205	.920	.445	.102
	N	96	96	96	96	96	96	96	96	96	96	96	96	96	96	96	96
VAR00004	Pearson Correlation	-.188	.027	.124	1	.124	.144	.169	.144	.184	.116	-.001	.154	-.051	-.015	.009	.333**
	Sig. (2-tailed)	.067	.797	.230		.227	.162	.100	.162	.073	.259	.992	.135	.621	.882	.931	.001
	N	96	96	96	96	96	96	96	96	96	96	96	96	96	96	96	96
VAR00005	Pearson Correlation	-.069	.060	.176	.124	1	.251*	-.184	.114	.142	.000	.219*	.157	.153	.209*	.128	.425**
	Sig. (2-tailed)	.502	.562	.086	.227		.014	.073	.269	.168	1.000	.032	.126	.137	.041	.215	.000
	N	96	96	96	96	96	96	96	96	96	96	96	96	96	96	96	96
VAR00006	Pearson Correlation	.069	.335**	.084	.144	.251*	1	.169	.176	.193	-.012	.118	.003	.178	.114	.153	.505**
	Sig. (2-tailed)	.503	.001	.414	.162	.014		.099	.087	.060	.911	.252	.977	.083	.270	.137	.000
	N	96	96	96	96	96	96	96	96	96	96	96	96	96	96	96	96
VAR00007	Pearson Correlation	.094	.208*	-.017	.169	-.184	.169	1	.169	-.032	.108	-.080	.045	-.076	-.095	.095	.281**
	Sig. (2-tailed)	.360	.042	.866	.100	.073	.099		.099	.755	.295	.437	.662	.464	.355	.358	.006
	N	96	96	96	96	96	96	96	96	96	96	96	96	96	96	96	96
VAR00008	Pearson Correlation	.069	-.018	.197	.144	.114	.176	.169	1	-.052	.174	.163	.096	-.022	.060	-.119	.375**
	Sig. (2-tailed)	.503	.859	.055	.162	.269	.087	.099		.615	.090	.112	.351	.833	.560	.249	.000
	N	96	96	96	96	96	96	96	96	96	96	96	96	96	96	96	96
VAR00009	Pearson Correlation	.114	.111	.203*	.184	.142	.193	-.032	-.052	1	.146	-.132	-.074	.093	.073	.026	.323**
	Sig. (2-tailed)	.269	.282	.047	.073	.168	.060	.755	.615		.155	.202	.473	.367	.479	.804	.001
	N	96	96	96	96	96	96	96	96	96	96	96	96	96	96	96	96
VAR00010	Pearson Correlation	.026	.148	-.162	.116	.000	-.012	.108	.174	.146	1	.205*	.173	.138	.090	.033	.409**
	Sig. (2-tailed)	.798	.150	.116	.259	1.000	.911	.295	.090	.155		.046	.091	.181	.385	.753	.000
	N	96	96	96	96	96	96	96	96	96	96	96	96	96	96	96	96
VAR00011	Pearson Correlation	-.073	.101	.009	-.001	.219*	.118	-.080	.163	-.132	.205*	1	.270**	.281**	.172	.079	.424**
	Sig. (2-tailed)	.481	.326	.933	.992	.032	.252	.437	.112	.202	.046		.008	.006	.095	.445	.000
	N	96	96	96	96	96	96	96	96	96	96	96	96	96	96	96	96
VAR00012	Pearson Correlation	.016	.272**	-.050	.154	.157	.003	.045	.096	-.074	.173	.270**	1	.393**	.359**	.041	.509**
	Sig. (2-tailed)	.881	.007	.631	.135	.126	.977	.662	.351	.473	.091	.008		.000	.000	.692	.000
	N	96	96	96	96	96	96	96	96	96	96	96	96	96	96	96	96
VAR00013	Pearson Correlation	.150	.377**	-.130	-.051	.153	.178	-.076	-.022	.093	.138	.281**	.393**	1	.541**	.044	.538**

	Sig. (2-tailed)	.145	.000	.205	.621	.137	.083	.464	.833	.367	.181	.006	.000		.000	.672	.000
	N	96	96	96	96	96	96	96	96	96	96	96	96	96	96	96	96
VAR00014	Pearson Correlation	.097	.266**	.010	-.015	.209*	.114	-.095	.060	.073	.090	.172	.359**	.541**	1	.094	.502**
	Sig. (2-tailed)	.349	.009	.920	.882	.041	.270	.355	.560	.479	.385	.095	.000	.000		.364	.000
	N	96	96	96	96	96	96	96	96	96	96	96	96	96	96	96	96
VAR00015	Pearson Correlation	.039	.237*	.079	.009	.128	.153	.095	-.119	.026	.033	.079	.041	.044	.094	1	.280**
	Sig. (2-tailed)	.708	.020	.445	.931	.215	.137	.358	.249	.804	.753	.445	.692	.672	.364		.006
	N	96	96	96	96	96	96	96	96	96	96	96	96	96	96	96	96
VAR00016	Pearson Correlation	.258*	.545**	.168	.333**	.425**	.505**	.281**	.375**	.323**	.409**	.424**	.509**	.538**	.502**	.280**	1
	Sig. (2-tailed)	.011	.000	.102	.001	.000	.000	.006	.000	.001	.000	.000	.000	.000	.000	.006	
	N	96	96	96	96	96	96	96	96	96	96	96	96	96	96	96	96

\*. Correlation is significant at the 0.05 level (2-tailed).

\*\* . Correlation is significant at the 0.01 level (2-tailed).



## DAFTAR RIWAYAT HIDUP



**ANDI NILA NURFADHILAH**, perempuan penyuka warna biru , hijau dan pink ini akrab di panggil Fadhilah atau Ila. Lahir di Pangkep pada tanggal 26 November 1996. Merupakan putri pertama dari 4 orang bersaudari yang merupakan hasil perjuangan cinta dari pasangan Ayahanda H. Andi Mapparola, S. Ag., M. Pd. dan Ibunda Nursinah, S. Ag., M. Pd..

Perjalanan pendidikannya di mulai pada tahun 2001 di Taman Kanak-kanak Handayani Bulukumba kemudian melanjutkan sekolahnya di SDN Inpres 87 Buttakeke Kecamatan Rilau Ale Kabupaten Bulukumba hingga tahun 2008, kemudian melanjutkan pendidikan Sekolah Menengah Pertama di Pondok Pesantren Modern Putri IMMIM Minasate'ne Kabupaten Pangkep selama 3 tahun, lalu pada tahun 2011 penulis melanjutkan sekolahnya di Madrasah Aliyah Negeri 1 Kabupaten Bulukumba hingga tahun 2014. Semenjak SMP-SMA kegiatan yang paling sering penulis ikuti adalah pekan bahasa Arab, Inggris dan pidato bahasa Inggris dan juga penulis bergabung dalam organisasi PMI (Palang Merah Indonesia) dan Marching Band. Setelah itu, penulis melanjutkan pendidikannya lagi di Universitas Islam Negeri Alauddin Makassar dan mengambil jurusan Ilmu Perpustakaan Fakultas Adab dan Humaniora. Semenjak menempuh pendidikan di bangku kuliah penulis juga aktif di Organisasi HIMAJIP (Himpunan Mahasiswa Jurusan Ilmu Perpustakaan), bergabung di Unit Kegiatan Mahasiswa bidang Taekwondo dan juga aktif menghadiri kajian-kajian yang berkaitan dengan jurusannya.