

**PENGARUH PARTISIPASI ANGGARAN, *BUDGET EMPHASIS* DAN
KOMITMEN ORGANISASI TERHADAP *BUDGETARY SLACK*
DENGAN *LOCUS OF CONTROL* SEBAGAI VARIABEL
MODERASI**

(Studi pada Satuan Kerja Perangkat Daerah Kabupaten Polewali Mandar)

SKRIPSI



Diajukan untuk Memenuhi Salah Satu Syarat Meraih
Gelar Sarjana Akuntansi Jurusan Akuntansi pada
Fakultas Ekonomi dan Bisnis Islam
UIN Alauddin Makassar

UNIVERSITAS *Oleh:* ISLAM NEGERI

SYAIFUL UMASANGADJI

10800112122

ALAUDDIN
M A K A S S A R

**JURUSAN AKUNTANSI
FAKULTAS EKONOMI DAN BISNIS ISLAM
UNIVERSITAS ISLAM NEGERI ALAUDDIN MAKASSAR**

2019

PERNYATAAN KEASLIAN SKRIPSI

Mahasiswa yang bertanda tangan di bawah ini :

Nama : SYAIFUL UMASANGADJI
NIM : 10800112122
Tempat/Tgl. Lahir : Kandemeng, 28 Desember 1994
Jur/Prodi/Konsentrasi : Akuntansi
Fakultas/Program : Ekonomi & Bsinis Islam
Alamat : Jl. Baji Passare No.5
Judul : Pengaruh Partisipasi Anggaran, *Budget Emphasis* dan
Komitmen Organisasi terhadap *Budgetary Slack* dengan
Locus of Control sebagai Variabel Moderasi.

Menyatakan sesungguhnya dan penuh kesadaran bahwa skripsi ini adalah hasil karya sendiri. Jika dikemudian haru terbukti bahwa ia merupakan dupikat, tiruan, plagiat atau dibuat oleh orang lain, sebagian atau seluruhnya, maka skripsi dan gelar yang diperoleh karenanya batal demi hukum.

Samata, Maret 2019

Penyusun,

UNIVERSITAS ISLAM NEGERI

ALAUDDIN

M A K A S S A R SYAIFUL UMASANGADJI

10800112122

PENGESAHAN SKRIPSI

Skripsi yang berjudul “Pengaruh Partispasi Anggaran, *Budget Emphasis* dan Komitmen Organisasi terhadap *Budgetary Slack* dengan *Locus of Control* sebagai Variabel Moderasi (Studi pada SKPD Kabupaten Polewali Mandar), yang disusun oleh Syaiful Umasangadji, NIM: 10800112122, Mahasiswi Jurusan Akuntansi pada Fakultas Ekonomi dan Bisnis Islam Negeri Alauddin Makassar, telah diuji dan dipertahankan dalam sidang Munaqasyah yang diselenggarakan pada hari kamis, tanggal 21 Maret 2019, bertepatan dengan 14 Rajab 1440 H, dan dinyatakan telah diterima sebagai salah satu syarat memperoleh gelar Sarjana Akuntansi pada Fakultas Ekonomi dan Bisnis Islam, Jurusan Akuntansi.

Samata-Gowa, 21 Maret 2019

14 Rajab 1440 H

DEWAN PENGUJI

Ketua : Prof. Dr. H. Ambo Asse, M.Ag.

Sekretaris : Dr. H. Abdul Wahab, SE., M.Si.

Munaqisy I : Prof. Dr. H. Muslimin Kara, M.Ag.

Munaqisy II : Dr. Saiful Muchlis, SE., M.Si.Ak

Pembimbing I : Memen Suwandi, SE., M.Si.

Pembimbing II : Sumarlin, SE., M.Ak.



(.....)
(.....)
(.....)
(.....)
(.....)
(.....)

Diketahui Oleh :

Dekan Fakultas Ekonomi dan Bisnis Islam
UIN Alauddin Makassar



Prof. Dr. H. Ambo Asse, M.Ag
NIP. 19581022 198703 1 002

KATA PENGANTAR



Puji syukur penulis persembahkan keharibaan Allah Rabbal Alamin, zat yang menurut Al-Qur'an kepada yang tidak diragukan sedikitpun ajaran yang dikandungnya, yang senantiasa mencurahkan dan melimpahkan kasih sayang-Nya kepada hamba-Nya dan dengan hidayah-Nya jualah sehingga penulis dapat menyelesaikan skripsi ini. Salawat dan Salam kepada rasulullah Muhammad SAW. yang merupakan rahmatan Lil Alamin yang mengeluarkan manusia dari lumpur jahiliyah, menuju kepada peradaban yang Islami. Semoga jalan yang dirintis beliau tetap menjadi obor bagi perjalanan hidup manusia, sehingga ia selamat dunia akhirat.

Skripsi dengan judul **“Pengaruh Partisipasi Anggaran, *Budget Emphasis* dan Komitmen Organisasi terhadap *Budgetary Slack* dengan *Locus of Control* sebagai Variabel Moderasi pada SKPD di Kabupaten Polewali Mandar”** penulis hadirkan sebagai salah satu prasyarat untuk menyelesaikan studi S1 dan memperoleh gelar Sarjana Akuntansi di Universitas Islam Negeri Alauddin Makassar.

Sejak awal terlintas dalam pikiran penulis akan adanya hambatan dan rintangan, namun dengan adanya bantuan moril maupun materil dari segenap pihak yang telah membantu memudahkan langkah penulis. Menyadari hal tersebut, maka penulis menyampaikan terima kasih yang sebesar-besarnya kepada segenap pihak yang telah membantu penyelesaian skripsi ini.

Secara khusus penulis menyampaikan terimakasih kepada kedua orang tua tercinta ayahanda Drs. Abd. Rivai Umasangadji dan Ibunda Husda, S,Pd.SD yang telah melahirkan, mengasuh, membesarkan dan mendidik penulis sejak kecil dengan

sepenuh hati dalam buaian kasih sayang kepada penulis. Buat saudaraku tercinta Risda Umasangadji, S.E., Ekawati Umasangadji, S.Si., Amalia Umasangadji, Nenekku tersayang Syam-syam dan Adek Febrina Nuramadhani, S.Pwk terima kasih atas segala dukungan, perhatian, motivasi dan pengorbanannya.

Selain itu penulis juga mengucapkan terimakasih kepada berbagai pihak, diantaranya :

1. Bapak Prof. Dr. H. Musafir Pababbari, M.Si, selaku Rektor beserta Wakil Rektor I, II, III dan IV UIN Alauddin Makassar.
2. Bapak Prof. Dr. H. Ambo Asse., M.Ag selaku Dekan beserta Wakil Dekan I, II, dan III Fakultas Ekonomi dan Bisnis Islam UIN Alauddin Makassar.
3. Bapak Jamaluddin M, SE.,M.Si selaku Ketua Jurusan Akuntansi UIN Alauddin Makassar.
4. Bapak Memen Suwandi SE., M.Si selaku Sekretaris Jurusan Akuntansi UIN Alauddin Makassar.
5. Bapak Dr. Muhammad Wahyuddin Abdullah, SE., M.Si., Akt selaku Penasihat Akademik yang selalu memberikan nasihat.
6. Bapak Memen Suwandi, SE., M.Si selaku pembimbing I dan Bapak Sumarlin SE., M.Ak selaku pembimbing II yang dengan ikhlas telah memberikan bimbingan dan petunjuk kepada penulis sampai selesainya skripsi ini.
7. Seluruh dosen Fakultas Ekonomi dan Bisnis Islam UIN Alauddin Makassar yang telah memberikan bekal ilmu dan pengetahuan yang bermanfaat.
8. Seluruh staf akademik, dan tata usaha, serta staf jurusan Akuntansi UIN Alauddin Makassar.
9. Pemerintah Kabupaten Polewali Mandar yang telah memberi izin kepada penulis untuk melakukan penelitian

10. Rekan-rekan seperjuanganku angkatan 2012 terkhusus saudara Ahmad Dzauqy Abdur Rabb, S.Ak terima kasih atas segala motivasi dan bantuannya selama penyelesaian skripsi ini serta telah menjadi teman yang hebat bagi penulis.
11. Seluruh mahasiswa jurusan akuntansi UIN Alauddin Makassar, Kakak-kakak maupun adik-adik tercinta, terimakasih atas persaudaraannya.
12. Semua keluarga, teman-teman, dan berbagai pihak yang tidak dapat disebutkan satu per satu yang telah membantu penulis dengan ikhlas dalam banyak hal yang berhubungan dengan penyelesaian studi penulis.

Akhirnya dengan segala keterbukaan dan ketulusan, skripsi ini penulis persembahkan sebagai upaya maksimal dan memenuhi salah satu persyaratan untuk memperoleh gelar Sarjana Ekonomi pada UIN Alauddin Makassar dan semoga skripsi yang penulis persembahkan ini bermanfaat adanya. Amin Kesempurnaan hanyalah milik Allah dan kekurangan tentu datangnya dari penulis. Kiranya dengan semakin bertambahnya wawasan dan pengetahuan, kita semakin menyadari bahwa Allah adalah sumber segala sumber ilmu pengetahuan sehingga dapat menjadi manusia yang bertakwa kepada Allah Subhanahu Wa Ta'ala.

Penulis,

UNIVERSITAS ISLAM NEGERI
ALAUDDIN
M A K A S S A R

SYAIFUL UMASANGADJI
10800112122

DAFTAR ISI

JUDUL	i
PERNYATAAN KESLIAN SKRIPSI.....	ii
KATA PENGANTAR.....	iv
DAFTAR ISI	vii
DAFTAR TABEL.....	ix
DAFTAR GAMBAR.....	xi
ABSTRAK.....	xii
BAB I PENDAHULUAN	1
A. Latar Belakang Masalah	1
B. Rumusan Masalah	8
C. Defenisi Operasional dan Ruang Lingkup Penelitian	9
D. Pengembangan Hipotesis.....	14
E. Kajian Pustaka.....	19
F. Tujuan dan Kegunaan Penelitian.....	23
BAB II TINJAUAN TEORITIS.....	25
A. <i>Agency Teory</i>	25
B. <i>Theori Atribusi</i>	26
C. <i>Partisipasi Anggaran</i>	27
D. <i>Budget Emphasis</i>	30
E. <i>Komitmen Organisasi</i>	30
F. <i>Budgetary Slack</i>	33
G. <i>Locus of Control</i>	34
H. <i>Kerangka Pikir</i>	36
BAB III METODE PENELITIAN	38
A. <i>Jenis dan Lokasi Penelitian</i>	38
B. <i>Pendekatan Penelitian</i>	38
C. <i>Populasi dan Sampel Penelitian</i>	39
D. <i>Jenis dan Sumber Data</i>	41
E. <i>Metode Pengumpulan Data</i>	42
F. <i>Instrumen Penelitian</i>	42
G. <i>Metode Analisis Data</i>	43

BAB IV HASIL DAN PEMBAHASAN	53
A. Gambaran Umum Objek Penelitian.....	53
B. Hasil Penelitian.....	64
C. Uji Kualitas Data.....	77
D. Analisis Data.....	80
E. Pembahasan Penelitian.....	96
BAB V PENUTUP	105
A. Kesimpulan.....	105
B. Keterbatasan Penelitian.....	106
C. Implikasi Penelitian.....	107
DAFTAR PUSTAKA	109
LAMPIRAN	



UNIVERSITAS ISLAM NEGERI
ALAUDDIN
M A K A S S A R

DAFTAR TABEL

Tabel 1.1 Operasional Variabel	12
Tabel 1.2 Penelitian Terdahulu	20
Tabel 4.1 Bupati Kabupaten Polewali Mandar Tahun 1960 – Sekarang.....	55
Tabel 4.2 Data Distribusi Kuesioner.....	65
Tabel 4.3 Karakteristik Responden Berdasarkan Jenis Kelamin.....	65
Tabel 4.4 Karakteristik Responden Berdasarkan Usia	66
Tabel 4.5 Karakteristik Responden Berdasarkan Tingkat Pendidikan.....	66
Tabel 4.6 Karakteristik Responden Berdasarkan Masa Kerja.....	67
Tabel 4.7 Statistik Deskriptif Variabel.....	68
Tabel 4.8 Ikhtisar Rentang Skala Variabel.....	79
Tabel 4.9 Deskripsi Item Pernyataan Variabel Partisipasi Anggaran.....	70
Tabel 4.10 Deskripsi Item Pernyataan Variabel <i>Budget Emphasis</i>	72
Tabel 4.11 Deskripsi Item Pernyataan Variabel Komitmen Organisasi.....	73
Tabel 4.12 Deskripsi Item Pernyataan Variabel <i>Locus of Control</i>	75
Tabel 4.13 Deskripsi Item Pernyataan Variabel <i>Budgetary Slack</i>	76
Tabel 4.14 Hasil Uji Validitas.....	78
Tabel 4.15 Hasil Uji Reliabilitas.....	80
Tabel 4.16 Hasil Uji Normalitas – One Sample Kolmogrov-Smirnov Test.....	81
Tabel 4.17 Hasil Uji Multikolinearitas.....	83

Tabel 4.18 Hasil Uji Heteroskedastisitas – Uji Glesjer.....	85
Tabel 4.19 Uji Koefisien Determinan R.....	86
Tabel 4.20 Hasil Uji F-Simultan.....	87
Tabel 4.21 Hasil Uji T Hitung.....	88
Tabel 4.22 Hasil Uji Koefisien Determinasi.....	92
Tabel 4.23 Hasil Uji F – Uji Simultan.....	93
Tabel 4.24 Hasil Uji T Hitung.....	93



UNIVERSITAS ISLAM NEGERI
ALAUDDIN
M A K A S S A R

DAFTAR GAMBAR

Gambar 2.1 Kerangka Pikir	37
Gambar 4.1 Lambang Polewali Mandar.....	56
Gambar 4.2 Bagan Struktur Organisasi Pemerintah	64
Gambar 4.3 Hasil Uji Normalitas –Normal Probability Plot.....	82
Gambar 4.4 Hasil Heteroskedastisitas – Grafik Scatter Plot.....	84



ABSTRAK

Nama : Syaiful Umasangadji
Nim : 10800112122
Judul : Pengaruh Partisipasi Anggaran, *Budget Emphasis* dan Komitmen Organisasi terhadap *Budgetary Slack* dengan *Locus of Control* sebagai Variabel Moderasi pada SKPD Kabupaten Polewali Mandar.

Penelitian ini bertujuan untuk menguji partisipasi anggaran, *budget emphasis* dan komitmen organisasi terhadap *budgetary slack* dengan *locus of control* sebagai variabel moderasi. Penelitian ini merupakan penelitian kuantitatif dengan pendekatan deskriptif. Populasi dalam penelitian ini adalah seluruh pegawai yang bekerja di SKPD Kabupaten Polewali Mandar. Jumlah sampel dalam penelitian ini berjumlah 72 responden. Data yang digunakan dalam penelitian merupakan data primer yang dikumpulkan melalui survei kuesioner secara langsung. Analisis data menggunakan analisis regresi linear berganda dan analisis regresi moderating dengan pendekatan nilai selisih mutlak.

Hasil penelitian dengan analisis regresi linear berganda menunjukkan bahwa partisipasi anggaran dan *budget emphasis* berpengaruh positif dan signifikan terhadap *budgetary slack*. Sedangkan komitmen organisasi berpengaruh negatif dan signifikan terhadap *budgetary slack*. Analisis variabel moderating dengan pendekatan nilai selisih mutlak menunjukkan bahwa *locus of control* mampu memoderasi partisipasi anggaran dan komitmen organisasi terhadap *budgetary slack*. Sedangkan *locus of control* tidak mampu memoderasi *budget emphasis* terhadap *budgetary slack*. Implikasi penelitian ini terhadap penyusunan anggaran diharapkan mampu meningkatkan *locus of control* pada dirinya. Begitupun untuk pemerintah Kabupaten Polewali Mandar diharapkan mampu memaksimalkan sumberdaya manusia yang ada dengan tepat untuk menghindari terjadinya *budgetary slack*.

Kata kunci :Partisipasi Anggaran, *Budget Emphasis*, Komitmen Organisasi, *Locus of Control*, *Budgetary Slack*.

BAB I

PENDAHULUAN

A. Latar Belakang

Setiap organisasi membutuhkan anggaran untuk menerjemahkan keseluruhan strategi ke dalam rencana dan tujuan jangka pendek maupun jangka panjang. Menurut Wati dkk (2013) anggaran merupakan suatu rencana yang disusun secara sistematis yang meliputi seluruh kegiatan perusahaan dalam suatu periode tertentu yang dinyatakan dalam satuan unit kuantitatif. Anggaran tidak hanya penting bagi perusahaan swasta tetapi juga penting dalam pelaksanaan program-program pemerintah. Jika pada sektor swasta anggaran merupakan bagian dari rahasia perusahaan yang tertutup untuk publik, namun sebaliknya pada sektor publik anggaran justru harus di informasikan kepada publik untuk dikritik, didiskusikan dan diberi masukan.

Anggaran sektor publik merupakan instrument akuntabilitas atas pengelolaan dana publik dan pelaksanaan program-program yang dibiayai dengan uang publik (Mardiasmo, 2009:61). Pada instansi pemerintah daerah proses penyusunan anggaran dimulai dari tahap persiapan yaitu tahapan untuk menyusun anggaran yang dibutuhkan dengan terlebih dahulu memastikan tersedianya penerimaan dalam jumlah yang cukup. Tahapan selanjutnya adalah tahapan ratifikasi yaitu tahapan yang melibatkan proses politik. Pimpinan eksekutif harus menjawab pertanyaan yang diberikan oleh pihak legislatif atas anggaran yang disusun. Anggaran yang disusun

secara logis dan sesuai akan dijadikan pedoman oleh eksekutif didalam menjalankan tugas dan fungsinya. Tahapan terakhir yang dilakukan dalam proses penyusunan anggaran adalah tahap pelaporan yaitu tahap dimana anggaran dipertanggungjawabkan dalam bentuk laporan keuangan.

Dalam proses penyusunan anggaran melibatkan banyak pihak, mulai dari atasan sampai bawahan. Proses penyusunan anggaran memiliki dampak langsung terhadap perilaku manusia. Oleh karena itu, terdapat perilaku-perilaku manusia yang akan timbul sebagai akibat dari anggaran, baik yang bersifat perilaku positif maupun perilaku yang negatif. Perilaku positif yang timbul karena manajer merasa termotivasi oleh anggaran yang digunakan sebagai dasar pengukuran kinerja sehingga mereka semakin meningkatkan kinerjanya. Perilaku negatif yang akan timbul adalah munculnya anggapan bahwa anggaran sering kali dipandang sebagai alat tekanan manajer puncak kepada bawahan. Ketika manajemen puncak berusaha melakukan penekanan terhadap anggaran yang telah ada, manajer tingkat menengah dan bawah akan cenderung menciptakan *slack* dalam anggaran guna meningkatkan kemungkinan untuk memenuhi atau melampaui standar kinerja (M.Faruq, 2013).

Slack atau senjangan anggaran didefinisikan sebagai perbedaan atau selisih antara sumber daya yang sebenarnya dibutuhkan untuk melaksanakan sebuah pekerjaan dengan sumber daya yang diajukan dalam anggaran. Senjangan anggaran dapat pula diartikan sebagai perbedaan antara anggaran yang dilaporkan dengan anggaran yang ditetapkan. Menurut Kresnadewi (2009) dalam Wati (2013), *slack*

anggaran adalah perbedaan antara anggaran yang dinyatakan dan estimasi anggaran terbaik yang secara jujur dapat diprediksikan. Manajer/atasan dalam senjangan anggaran perusahaan atau organisasi dengan mengestimasi pendapatan lebih rendah dan biaya lebih tinggi. Manajer/atasan melakukan hal ini agar target anggaran yang diinginkan dapat dicapai sehingga hal ini akan menunjukkan kinerja manajer dapat tercapai. Kondisi inilah yang memicu terjadinya *Budgetary Slack*. Padahal dalam Q.S An-Nahl ayat 105 Allah berfirman bahwa:

إِنَّمَا يَفْتَرِي الْكَذِبَ الَّذِينَ لَا يُؤْمِنُونَ بِآيَاتِ اللَّهِ وَأُولَئِكَ هُمُ الْكَذِبُونَ ١٠٥

105. Sesungguhnya yang mengada-adakan kebohongan, hanyalah orang-orang yang tidak beriman kepada ayat-ayat Allah, dan mereka itulah orang-orang pendusta.

Dalam ayat ini menjelaskan bahwa seseorang yang berperilaku tidak jujur atau melakukan kebohongan dalam pekerjaannya merupakan hal yang dilarang oleh Allah SWT dan tergolong orang-orang pendusta. Jika kita mengaitkan ayat tersebut dalam *Budgetary Slack*, ada suatu kewajiban bagi individu untuk bisa berperilaku jujur dalam penyusunan anggaran, tidak memberikan informasi yang bias agar anggaran mudah dicapai hanya untuk mendapatkan *reward*.

Namun permasalahan yang sering terjadi di lapangan menunjukkan bahwa bawahan dalam menetapkan anggaran sering terjadi selisih, dimana anggaran pendapatan yang ditetapkan dalam penyusunan anggaran lebih kecil daripada realisasi anggaran. Indikasi adanya kasus *budgetary slack* pada Kabupaten Polewali Mandar terjadi pada tahun 2017. Hal ini dapat dilihat dari laporan realisasi anggaran

pada tahun tersebut. Laporan tersebut menunjukkan jumlah anggaran pendapatan sebesar Rp. 1.239.183.591.673, sedangkan realisasi anggaran pendapatan sebesar Rp.1.331.125.381.014. Selisih penganggaran dan perealisasiian pendapatan bertambah Rp.91.941.789.341 dengan persentase 107,4 persen. Untuk jumlah anggaran belanja sebesar Rp. 1.188.652.413.153, sedangkan realisasi anggaran belanja Rp. 1.138.234.922.201. Selisih penganggaran peganggaran dan perealisasiian belanja berkurang sebesar Rp. 50.417.490.952 dengan persentase 95,76 persen (LRA Kab. Polewali Mandar 2017).

Budgetary slack akan mengakibatkan fungsi anggaran sebagai alat penilaian kinerja seseorang sehingga menjadi tidak berfungsi dengan baik karena anggaran yang ditetapkan tidak mencerminkan kemampuan sebenarnya dari seseorang itu sendiri. Selain itu, masalah yang lebih besar yang akan terjadi adalah *budgetary slack* memengaruhi penyusunan anggaran periode selanjutnya. Secara berkelanjutan, anggaran yang tidak optimal pada periode sebelumnya akan berpengaruh pada kebutuhan anggaran periode selanjutnya.

Senjangan Anggaran (*Budgetary Slack*) pada sektor seharusnya dijadikan perhatian lebih karena sistem penganggaran memiliki beberapa karakteristik, salah satu karakteristik anggaran adalah kejelasan sasaran anggaran. Kejelasan sasaran anggaran merupakan sejauh mana tujuan anggaran ditetapkan secara jelas dan spesifik dengan tujuan agar anggaran tersebut dapat dimengerti oleh orang yang bertanggungjawab atas pencapaian anggaran tersebut. Sasaran anggaran yang jelas,

penyusunan anggaran maupun pelaksanaan anggaran akan memiliki informasi yang cukup mengenai sasaran-sasaran anggaran yang akan dicapai dari pada tidak adanya kejelasan sasaran anggaran. Sasaran anggaran pada instansi pemerintah daerah tercakup dalam Rencana Strategik Daerah (Renstrada) dan Program Pembangunan Daerah (Propeda). Sehingga setelah melalui sasaran anggaran yang jelas, senjangan anggaran dapat diminimalisir (Erina dan Wayan, 2016).

Salah satu faktor yang dapat menyebabkan timbulnya kesenjangan anggaran adalah adanya partisipasi anggaran. Partisipasi dalam penyusunan anggaran merupakan proses para individu yang kinerjanya dievaluasi dan memperoleh pengkomitmen organisasian berdasarkan pencapaian target anggaran terlibat dan mempunyai pengaruh dalam penyusunan target anggaran (Setiyanto, 2011 dalam Krisnayanti dkk, 2017). Hansen dan Mowen (2009) menjelaskan bahwa partisipasi penganggaran dapat menimbulkan tiga masalah, yaitu (1) Menetapkan anggaran yang teralalu tinggi dan terlalu rendah, (2) Membuat kelonggaran dalam anggaran (*budgetary slack*), dan (3) Partisipasi semu. Partisipasi penganggaran memberikan kesempatan para manajer bawah dan menengah untuk melakukan senjangan demi kepentingan pribadinya. Sawitri (2014) menemukan bahwa ketika partisipasi anggaran yang dilakukan oleh bawahan semakin besar, maka akan menimbulkan *budgetary slack* yang semakin besar pula. Maka diperlukan adanya pembatasan partisipasi, yaitu bawahan dalam menyusun anggaran sesuai dengan proporsional

atau rencana dan strategi yang telah ditentukan sehingga dapat mengurangi timbulnya *budgetary slack*.

Selain partisipasi anggaran, timbulnya *budgetary slack* juga tergantung pada sejauh mana individu lebih mementingkan diri sendiri atau bekerja demi kepentingan organisasinya. Komitmen organisasi didefinisikan sebagai kemampuan diri sendiri/individu untuk melakukan suatu hal dan lebih mengutamakan kepentingan organisasi agar dapat meningkatkan keberhasilan organisasi sesuai dengan tujuan yang ditetapkan. Komitmen organisasi yang kuat dalam diri individu akan menyebabkan individu berusaha keras mencapai tujuan organisasi sesuai dengan tujuan kepentingan organisasi. Porter et al. (dalam Krisnayanti dkk, 2017) menyatakan bahwa individu yang memiliki komitmen organisasi yang kuat akan berpandangan positif dan berusaha berbuat yang terbaik bagi organisasi sehingga *slack anggaran* dapat dihindari. Sebaliknya, jika individu memiliki komitmen yang rendah terhadap organisasinya, maka akan memungkinkan terjadinya *budgetary slack*.

Adi dan Mardiasmo (2002) dalam Maya Triana dkk (2012) mengatakan bahwa anggaran memiliki fungsi sebagai alat penilaian kinerja. Penilaian kinerja seseorang ditentukan berdasarkan tercapai atau tidaknya target anggaran, dimana bawahan dirangsang dengan adanya suatu *reward* jika perencanaan anggaran tercapai, dan sanksi apabila perencanaan anggaran tidak tercapai. Adanya penekanan anggaran (*Budget emphasis*) seperti itu akan mendorong bawahan untuk menciptakan

slack dengan tujuan meningkatkan prospek kompensasi dan menghindari sanksi. *Budget emphasis* merupakan desakan dari atasan kepada bawahan untuk melaksanakan anggaran yang telah dibuat dengan baik. Hasil penelitian yang dilakukan oleh Sujana (2010) menunjukkan bahwa *budget emphasis* tidak memiliki pengaruh yang signifikan terhadap *slack* anggaran. Sedangkan penelitian yang dilakukan oleh Eka Nopriyanti (2016) menunjukkan hasil yang signifikan antara pengaruh *budget emphasis* terhadap *slack* anggaran.

Terkait kecenderungan terjadinya *budgetary slack*, perilaku penyusun anggaran juga dipengaruhi oleh kondisi internal lainnya, yaitu *locus of control* (Krisnayanti dkk, 2017). *Locus of control* merupakan tingkatan dimana individu yakin bahwa mereka adalah penentu nasib mereka sendiri. Jika dikaitkan dengan partisipasi anggaran, seseorang yang tidak memiliki internal *locus of control* yang baik akan gagal menjalankan fungsi dan perannya dalam mencapai sasaran anggaran. Hal ini akan menyebabkan gagalnya partisipasi anggaran yang akan berdampak pada penurunan kinerja dan rendahnya pencapaian sehingga berakibat pada kesenjangan anggaran.

Banyaknya pihak yang berkepentingan terhadap proses penganggaran dalam organisasi sektor publik memungkinkan terjadinya konflik kepentingan, yaitu kepentingan pihak yang satu berlawanan dengan kepentingan pihak yang lain. Kondisi ini dapat lebih jauh kita jelaskan dengan menggunakan teori keagenan (*agency theory*). Teori keagenan (*agency theory*) menjelaskan tentang hubungan

antara agen dan prinsipal. Salah satu hipotesis teori keagenan adalah bahwa agen sebagai pihak yang diberi kewenangan cenderung menggunakan kewenangannya tersebut untuk melakukan hal yang menguntungkan diri sendiri.

Berdasarkan uraian-uraian di atas, maka penulis tertarik untuk melakukan penelitian dengan judul: **“Pengaruh Partisipasi Anggaran, *Budget Emphasis* dan Komitmen Organisasi terhadap *Budgetary Slack* dengan *Locus of Control* sebagai Variabel Moderasi (Studi pada SKPD Kabupaten Polewali Mandar)”**.

B. Rumusan Masalah

Berdasarkan uraian latar belakang di atas bahwa terdapat beberapa faktor yang mempengaruhi *budgetary slack*, sehingga perlu dikaji lebih lanjut dan digunakan sebagai variabel dalam penelitian ini. Berdasarkan hal tersebut, maka dapat dirumuskan beberapa pertanyaan penelitian sebagai berikut:

1. Apakah partisipasi anggaran berpengaruh terhadap *budgetary slack*?
2. Apakah *budget emphasis* berpengaruh terhadap *budgetary slack*?
3. Apakah komitmen organisasi berpengaruh terhadap *budgetary slack*?
4. Apakah *locus of control* memoderasi partisipasi anggaran terhadap *budgetary slack*?
5. Apakah *locus of control* memoderasi *budget emphasis* terhadap *budgetary slack*?
6. Apakah *locus of control* memoderasi komitmen organisasi terhadap *budgetary slack*?

C. Definisi Operasional dan Ruang Lingkup Penelitian

1. Definisi Operasional

Dalam penelitian ini, definisi operasional dari variabel-variabel dalam penelitian ini adalah sebagai berikut:

a. Variabel Terikat (Dependen)

Variabel terikat adalah variabel yang menjadi perhatian utama peneliti. Pada penelitian ini yang menjadi variabel terikat adalah *budgetary slack*. Senjangan anggaran (*budgetary slack*) mencerminkan adanya perbedaan antara jumlah anggaran yang sengaja disusun oleh atasan/manajer dengan jumlah estimasi terbaik. *Slack* adalah selisih antara sumber daya yang lebih besar yang diperuntukkan bagi tugas tersebut. Dengan kata lain *slack* adalah pengelembungan anggaran.

b. Variabel Bebas (Independen)

Variabel bebas adalah variabel yang memengaruhi atau yang menjadi sebab perubahannya atau timbulnya variabel dependen (terikat). Pada penelitian ini yang menjadi variabel bebas adalah partisipasi anggaran, budget emphasis dan komitmen organisasi.

1) Partisipasi Anggaran

Anggaran merupakan rencana keuangan untuk waktu yang akan datang, rencana tersebut mengidentifikasi tujuan dan tindakan yang diperlukan agar tujuan tersebut tercapai. Partisipasi adalah suatu proses pengambilan keputusan bersama oleh dua bagian atau lebih pihak di mana keputusan tersebut akan memiliki dampak

masa depan terhadap mereka yang membuatnya. Suatu proses anggaran bisa bersifat dari atas ke bawah atau dari bawah ke atas. Dengan penyusunan anggaran dari atas ke bawah, manajemen senior menetapkan anggaran bagi tingkat yang lebih rendah. Dengan penyusunan anggaran dari bawah ke atas, manajer di tingkat yang lebih rendah berpartisipasi dalam menentukan besarnya anggaran. Keterlibatan tersebut dapat bervariasi dari hanya sekadar hadir dalam pertemuan-pertemuan anggaran sampai pada partisipasi dalam diskusi.

2) *Budget Emphasis*

Budget Emphasis merupakan desakan dari atasan pada bawahan untuk melaksanakan anggaran yang telah dibuat dengan baik, yang berupa sanksi jika kurang dari target anggaran dan kompensasi jika mampu melebihi target anggaran (Savitri dan Sawitri, 2014 : 212).

3) *Komitmen Organisasi*

Komitmen organisasi sebagai kekuatan relatif identifikasi dan keterlibatan individu dalam organisasi tertentu yang dapat ditandai dengan tiga faktor terkait yaitu: pertama, keyakinan yang kuat dan penerimaan terhadap tujuan dan nilai-nilai organisasi; kedua, kesediaan untuk mengerahkan usaha yang cukup atas nama organisasi; dan ketiga, keinginan yang kuat untuk mempertahankan keanggotaan dalam organisasi (loyalitas). Karyawan yang berkomitmen terhadap organisasi akan menunjukkan sikap dan perilaku positif terhadap lembaganya, karyawan akan

memiliki jiwa untuk tetap membela organisasinya, berusaha meningkatkan prestasi, dan memiliki keyakinan yang pasti untuk mewujudkan tujuan organisasi.

c. Variabel Moderasi

Moderasi merupakan variabel yang memperkuat atau memperlemah hubungan langsung antara variabel independen dengan variabel dependen (Nopriyanti, 2016). Variabel moderasi merupakan tipe variabel yang mempunyai pengaruh terhadap sifat atau arah hubungan antar variabel. Sifat atau arah hubungan antara variabel-variabel independen dengan variabel-variabel dependen kemungkinan positif atau negatif dalam hal ini tergantung pada variabel moderasi. Oleh karena itu, variabel moderasi dinamakan pula dengan variabel *contingency*.

Variabel moderasi dalam penelitian ini adalah *locus of control*. *Locus of Control* menurut Mustikawati (1999) dalam Sinaga (2013) didefinisikan sebagai tingkat keyakinan seseorang terhadap kemampuan mengontrol dirinya sendiri. Artinya *locus of control* merupakan sejauh mana seseorang meyakini bahwa dia adalah individu yang berharga dan berhak memperoleh pencapaian. Tingkat keyakinan *locus of control* akan memengaruhi prestasi dan pencapaian seseorang dalam tugasnya.

Pada tabel 1.1 dapat dilihat ringkasan definisi operasional variabel yang digunakan dalam penelitian ini :

Tabel 1.1
Operasional Variabel

Varibel	Indikator	Skala Pengukuran	Sumber
1	2	3	4
Variabel Independen			
Parisipasi Anggaran (X1)	<ol style="list-style-type: none"> 1) Keikutserataan ketika anggaran disusun 2) Kemampuan memberikan pendapat dalam penyusunan anggran 3) Frekuensi memberikan pendapat/usulan tentang anggaran kepada atasan 4) Memiliki pengaruh atas anggaran final 5) Kontribusi dalam penyusunan anggaran 	Ordinal (<i>Likert Scale 5 Poin</i>)	Kadek Nike Krisnayanti, dkk (2017)
<i>Budget Emphasis</i> (X2)	<ol style="list-style-type: none"> 1) Besarnya penghasilan yang diperoleh 2) Kemampuan terhadap kemampuan yang dicurahkan untuk pekerjaan 3) Kesungguhan dalam memperhatikan kualitas 4) Kemampuan dalam mencapai target anggaran 5) Kemampuan menjalin hubungan yang baik dengan atasan/bawahan 6) Kemampuan dalam menyikapi pekerjaan 	Ordinal (<i>Likert Scale 5 Poin</i>)	Eka Nopriyanti (2016)

<p>Komitmen Organisasi (X3)</p>	<ol style="list-style-type: none"> 1) Berusaha dan bekerja lebih keras membantu organisasi mencapai tujuannya 2) Merasa bahwa masalah organisasi adalah masalah sendiri 3) Bertahan menjadi anggota organisasi adalah hal yang perlu 4) Peduli dengan nasib organisasi 5) Setia pada organisasi adalah kewajiban moral 	<p>Ordinal (<i>Likert Scale 5 Poin</i>)</p>	<p>Kadek Nike Krisnayanti, dkk (2017)</p>
<p>Variabel Moderasi</p> <p><i>Locus of Control</i> (X4)</p>	<ol style="list-style-type: none"> 1) Keyakinan terhadap hasil dan usaha berasal dari kemampuan diri sendiri 2) Kemampuan untuk menjadi pemimpin 3) Keberhasilan individu karena hasil kerja keras 4) Keyakinan individu mengenai segala yang diperolehnya bukan suatu keberuntungan Kemampuan individu bahwa hidupnya ditentukan oleh dirinya sendiri 	<p>Ordinal (<i>Likert Scale 5 Poin</i>)</p>	<p>Kadek Nike Krisnayanti, dkk (2017)</p>
<p>Variabel Dependen</p> <p><i>Budgetary Slack</i> (X4)</p>	<ol style="list-style-type: none"> 1) Kemampuan standar anggaran dalam mendorong produktivitas yang tinggi 2) Kemampuan dalam mencapai anggaran 3) Kemampuan dalam memonitor pengeluaran 4) Ada tidaknya tuntutan khusus dalam anggaran 5) Tingkat kesulitan target umum yang ditetapkan dalam anggaran 	<p>Ordinal (<i>Likert Scale 5 Poin</i>)</p>	<p>Putu Novia Hapsari Ardianti, dkk (2015)</p>

2. Ruang Lingkup Penelitian

Penelitian ini dirancang untuk menguji pengaruh antar variabel independen yaitu, pengaruh partisipasi anggaran, *budget emphasis* dan komitmen organisasi terhadap *budgetary slack* dengan *locus of control* sebagai variabel moderasi. Penelitian ini dilakukan pada SKPD Kabupaten Polewali Mandar, Sulawesi Barat.

D. Pengembangan Hipotesis

1. Partisipasi anggaran terhadap *budgetary slack*

Berdasarkan teori keagenan, anggaran partisipatif merupakan proses kerjasama antara agen dan prinsipal dalam pengambilan keputusan yang berkaitan dengan penganggaran daerah. Anggaran daerah disusun oleh eksekutif sebagai agen dan disahkan oleh legislatif sebagai prinsipal. Makna partisipatif di pemerintahan daerah adalah keterlibatan SKPD dalam penyusunan APBD. Kepala SKPD memiliki kesempatan untuk mengajukan usulan terkait dengan pelaksanaan Rencana Kerja Perangkat Daerah (RKPD) sebagai acuan dalam menyusun Rencana Kegiatan Anggaran (RKA-SKPD). RKA-SKPD merupakan dokumen anggaran partisipatif di pemerintah daerah secara internal terkait penentuan alokasi anggaran dan target kinerja dalam RAPBD yang selanjutnya menjadi APBD (Abdullah, 2012). Namun, sistem anggaran berbasis kinerja diduga dapat menimbulkan *budgetary slack*. *Budgetary slack* adalah tindakan yang merendahkan kapabilitas produktivitasnya karena agen melalui partisipasinya dalam penganggaran mempunyai kesempatan dalam menentukan standar kerjanya.

Berdasarkan penelitian Eka Nopriyanti (2016) menunjukkan bahwa partisipasi anggaran berpengaruh terhadap *budgetary slack*, maksudnya bahwa partisipasi anggaran akan meningkatkan *budgetary slack* di SKPD. Penelitian lain dari Sawitri (2014) juga menunjukkan bahwa partisipasi penyusunan anggaran berpengaruh terhadap *budgetary slack*. Maksudnya ketika partisipasi anggaran yang dilakukan oleh bawahan semakin besar, maka akan menimbulkan *budgetary slack* yang semakin besar pula. Berdasarkan penjelasan diatas dan hasil penelitian-penelitian sebelumnya, hipotesis pertama yang diajukan adalah :

H1: Partisipasi anggaran berpengaruh positif dan signifikan terhadap *budgetary slack*.

2. *Budget emphasis* terhadap *budgetary slack*.

Anggaran memiliki fungsi sebagai alat penilaian kinerja. Penilaian kinerja seseorang ditentukan berdasarkan tercapai atau tidaknya target anggaran yang mana bawahan dirangsang dengan adanya suatu yang dikatakan *reward* jika perencanaan anggaran tercapai, dan sanksi apabila perencanaan anggaran tidak tercapai. Adanya penekanan anggaran (*budget emphasis*) seperti itu akan mendorong bawahan untuk menciptakan *slack* dengan tujuan meningkatkan prospek kompensasi dan menghindari sanksi (Triana dkk, 2012).

Penelitian yang dilakukan oleh Eka Nopriyanti (2016) dan Triana, dkk (2012) menunjukkan hasil yang signifikan antara pengaruh *budget emphasis* terhadap

budget slack. Berdasarkan penjelasan di atas dan hasil-hasil penelitian sebelumnya, hipotesis ke-dua yang diajukan ialah:

H2: *Budget Emphasis* berpengaruh positif dan signifikan terhadap *budgetary slack*.

3. Komitmen organisasi terhadap *budgetary slack*.

Komitmen organisasi merupakan alat bantu psikologis dalam menjalankan organisasi tersebut khususnya dalam sektor publik Minan (2005) dalam Krisnayanti, dkk (2017). Komitmen organisasi yang tinggi dapat mengurangi keinginan seorang pegawai yang berpartisipasi dalam penganggaran untuk menciptakan *budgetary slack*. Sebaliknya komitmen organisasi rendah dapat menimbulkan keinginan pegawai melakukan *budgetary slack*.

Kuatnya komitmen organisasi mampu menciptakan suasana kerja yang nyaman pada organisasi manapun begitupun pada sektor publik. Adanya komitmen organisasi ini mempermudah pihak pemerintah daerah untuk mencapai tingkat kerja yang optimal. Hal tersebut dikarenakan karena semakin kuat komitmen organisasi yang dimiliki tentu akan mengikat karyawan untuk melaksanakan tugas dan tanggungjawab yang telah diemban, sehingga meminimalisir kecurangan yang tidak diharapkan. Begitu halnya pada proses penganggaran karena karyawan sudah memiliki loyalitas atau komitmen terhadap organisasi, maka organisasi tersebut dapat menghasilkan anggaran yang baik guna menjalankan program kerja yang telah ditentukan dan dapat meminimalisir terjadinya *budgetary slack*.

Penelitian yang dilakukan oleh Srimuliani dkk (2014) pada SKPD Kabupaten Buleleng menyatakan bahwa komitmen organisasi berpengaruh negatif signifikan terhadap senjangan anggaran. Artinya semakin tinggi tingkat komitmen organisasi maka dapat mengurangi tingkat kesenjangan anggaran. hipotesis ketiga yang diajukan ialah:

H3: Komitmen organisasi berpengaruh negatif dan signifikan terhadap *budgetary slack*.

4. Partisipasi anggaran terhadap *budgetary slack* dengan *locus of control* sebagai variabel moderasi

Partisipasi anggaran melibatkan semua tingkat manajemen untuk mengembangkan rencana anggaran. Partisipasi anggaran ini diperlukan karena bawahan yang lebih mengetahui kondisi langsung bagiannya. Namun seseorang yang tidak memiliki *locus of control* yang baik akan gagal dalam menjalankan fungsi dan peranannya dalam proses penyusunan anggaran serta dalam sasaran anggaran. Hal ini tentu saja menjadi indikasi gagalnya proses penganggaran yang akan berdampak pada penurunan kinerja dan rendahnya pencapaian sehingga berakibat pada timbulnya kesenjangan anggaran. Dari penjelasan diatas hipotesis keempat yang diajukan adalah :

H4 = *Locus of Control* memoderasi partisipasi anggaran terhadap *budgetary slack*.

5. *Budget Emphasis* terhadap *budgetary slack* dengan *locus of control* sebagai variabel moderasi

Penekanan anggaran akan membantu upaya pencapaian tujuan dari anggaran dengan memperkuat hubungan motivasi kerja bawahan. Akan tetapi, menurut Yeandrawita (2015) tekanan anggaran yang terlalu tinggi akan berpengaruh pada perilaku yang menyimpang dari bawahan karena adanya tekanan kerja dalam pencapaian target yang telah ditetapkan. Namun adanya tekanan dalam pencapaian target dengan *locus of control* seorang individu yang rendah akan dapat menimbulkan *budgetary slack* agar dapat dihargai. Dari penjelasan diatas hipotesis kelima yang diajukan adalah:

H5 = *Locus of control* memoderasi *budget emphasis* terhadap *budgetary slack*.

6. Komitmen organisasi terhadap *budgetary slack* dengan *locus of control* sebagai variabel moderasi

Komitmen organisasi adalah suatu keinginan untuk tetap menjadi anggota dalam suatu keinginan yang kuat untuk tetap menjadi anggota dari suatu organisasi tertentu, suatu keinginan untuk mengerahkan segala upaya atas nama organisasi dan suatu keyakinan, penerimaan, nilai dan tujuan pada organisasi tertentu (Krisnayanti, dkk 2017). Komitmen organisasi yang kuat dan *locus of control* yang kuat dari individu akan menyebabkan individu berusaha keras mencapai tujuan organisasi serta akan memiliki pandangan positif dan berusaha berbuat yang terbaik demi

kepentingan organisasi, sehingga perilaku *budgetary slack* yang timbul dalam proses penyusunan anggaran dapat dihindari. Dari penjelasan diatas hipotesis keenam yang diajukan adalah:

H6 = *Locus of control* memoderasi komitmen organisasi terhadap *budgetary slack*.

E. Kajian Pustaka

Penelitian mengenai faktor-faktor yang mempengaruhi *budgetary slack* telah banyak dilakukan oleh peneliti sebelumnya. Namun pada penelitian ini, peneliti ingin menguji bagaimana pengaruh partisipasi anggaran, *budget emphasis* dan komitmen organisasi terhadap *budgetary slack* dengan *locus of control* sebagai variabel moderasi. Penelitian ini merupakan replikasi dari penelitian Maya Triana (2012). Perbedaan penelitian ini dengan penelitian sebelumnya, yaitu (1) Objek penelitian tidak sama dengan penelitian sebelumnya karena objek yang digunakan pada penelitian ini adalah instansi pemerintah daerah kabupaten Polewali Mandar sedangkan objek penelitian sebelumnya adalah hotel berbintang di kota Jambi, (2) variabel yang digunakan penelitian terdahulu menggunakan tiga variabel bebas yaitu partisipasi anggaran, *budget emphasis* dan *locus of control* sedangkan penelitian ini menggunakan *locus of control* sebagai variabel moderasi dan menambahkan satu variabel bebas yaitu komitmen organisasi.

Tabel 1.2
 Penelitian Terdahulu

No.	Peneliti Terdahulu (Nama dan Tahun)	Judul Penelitian	Variabel dan Metodologi Penelitian	Hasil Penelitian
1.	Ardianti, dkk (2015)	Pengaruh Penganggaran Partisipatif pada <i>Budgetary Slack</i> dengan Asimetri Informasi, <i>Self Esteem</i> , <i>Locus of Control</i> dan Kapasitas Individu sebagai Variabel Moderasi	Penganggaran partisipatif sebagai variabel independen, <i>budgetary slack</i> sebagai variabel dependen, dan asimetri informasi, <i>self esteem</i> , <i>locus of control</i> dan kapasitas individu sebagai variabel moderasi	dari hasil penelitian variabel penganggaran partisipatif berpengaruh positif terhadap <i>budgetary slack</i> . Variabel <i>self esteem</i> dan <i>locus of control</i> memperlemah penganggaran partisipatif pada <i>budgetary slack</i> , sedangkan variabel asimetri informasi tidak mampu memperkuat pengaruh penganggaran partisipatif terhadap <i>budgetary slack</i> dan kapasitas individu tidak mampu memperlemah pengaruh partisipasi anggaran terhadap

				<i>budgetary slack.</i>
2.	Triana, dkk 2012	Pengaruh Partisipasi Anggaran, <i>Budget Emphasis</i> dan <i>Locus of Control</i> terhadap <i>Budgetary Slack.</i>	Partisipasi anggaran, <i>budget emphasis</i> dan <i>locus of control</i> sebagai variabel independen, dan <i>budgetary slack</i> sebagai variabel dependen.	Dari hasil penelitian variabel partisipasi anggaran dan <i>budget emphasis</i> berpengaruh signifikan terhadap <i>budgetary slack</i> dan variabel <i>locus of control</i> tidak menunjukkan pengaruh yang signifikan terhadap <i>budgetary slack.</i>
3.	Nopriyanti (2016)	Pengaruh Partisipatif Anggaran, Penekanan Anggaran, Komitmen Organisasi, <i>Locus of Control</i> dan Kompleksitas Tugas terhadap Kesenjangan Anggaran.	Partisipasi anggaran, penekanan anggaran, komitmen organisasi, <i>locus of control</i> dan kompleksitas tugas sebagai variabel independen dan kesenjangan	Dari hasil penelitian variabel partisipasi anggaran, penekanan anggaran, komitmen organisasi, <i>locus of control</i> dan kompleksitas tugas berpengaruh terhadap kesenjangan anggaran.

			anggaran sebagai variabel dependen.	
4.	Krisnayanti, dkk (2017)	Pengaruh Partisipasi Anggaran, Komitmen Organisasi, <i>Locus of Control</i> , dan Sistem Pengendalian Internal terhadap <i>Budgetary Slack</i> .	Partisipasi anggaran, komitmen organisasi, <i>locus of control</i> dan pengendalian internal sebagai variabel independen, dan <i>budgetary slack</i> sebagai variabel dependen.	Dari hasil penelitian variabel partisipasi anggaran berpengaruh positif dan signifikan terhadap <i>budgetary slack</i> , sedangkan <i>locus of control</i> secara parsial tidak berpengaruh signifikan terhadap <i>budgetary slack</i> , kemudian variabel komitmen organisasi dan pengendalian internal berpengaruh negatif dan signifikan terhadap <i>budgetary slack</i> .

F. Tujuan dan Manfaat Penelitian

1. Tujuan Penelitian

Sesuai dengan latar belakang dan rumusan masalah di atas, maka penelitian ini bertujuan untuk :

- a. Untuk mengetahui pengaruh partisipasi anggaran terhadap *budgetary slack*.
- b. Untuk mengetahui pengaruh *budget emphasis* terhadap *budgetary slack*.
- c. Untuk mengetahui pengaruh komitmen organisasi terhadap *budgetary slack*.
- d. Untuk mengetahui pengaruh *locus of control* dalam memoderasi partisipasi anggaran terhadap *budgetary slack*.
- e. Untuk mengetahui pengaruh *locus of control* dalam memoderasi *budget emphasis* terhadap *budgetary slack*.
- f. Untuk mengetahui pengaruh *locus of control* dalam memoderasi komitmen organisasi terhadap *budgetary slack*.

2. Manfaat Penelitian

- a. Manfaat Teoretis

Penelitian ini menggunakan *theory agency*. Implikasi penerapan teori keagenan dapat menimbulkan hal positif dalam bentuk efisiensi, tetapi lebih banyak menimbulkan hal negatif dalam bentuk perilaku oportunistik (*opportunistic behavior*). Karena pihak agensi memiliki informasi keuangan yang lebih daripada pihak prinsipal (keunggulan informasi), sedangkan dari pihak prinsipal memanfaatkan kepentingan pribadi atau golongannya sendiri (*self-interest*) karena

memiliki keunggulan kekuasaan (*discretionary power*). Teori agensi disini mempertegas adanya konflik kepentingan antara *agent* dan *principal* yang muncul pada saat tiap pihak berusaha mencapai keberhasilan yang mereka kehendaki. Dalam proses penyusunan anggaran memunculkan adanya konflik, dengan adanya *agency theory* disini diharapkan dapat menjawab pertanyaan mengenai apa penyebab timbulnya konflik kepentingan tersebut.

b. Manfaat Praktis

1) Bagi Peneliti

Sebagai wahana untuk latihan dan studi banding antara teori yang diperoleh dalam perkuliahan dengan praktek yang sebenarnya diterapkan pada Pemerintah Daerah, sehingga dapat dijadikan bekal untuk memasuki dunia kerja. Selain itu, penelitian ini dapat menambah pengetahuan peneliti terutama mengenai “Pengaruh Partisipasi Anggaran, *Budget Empashis* dan Komitmen Organisasi terhadap *Budgetary Slack* dengan *Locus of Control* sebagai Variabel Moderasi”.

2) Bagi Pihak Satuan Kerja Perangkat Daerah

Hasil penelitian ini diharapkan dapat memberikan informasi yang bermanfaat bagi pegawai yang terlibat dalam penyusunan anggaran agar lebih mengerti dan memahami faktor-faktor yang mempengaruhi terjadinya *budgetary slack* sehingga tercipta efektivitas dan efisiensi dalam penyelenggaraan anggaran Pemerintahan Daerah.

BAB II

TINJAUAN TEORETIS

A. *Agency Theory*

Penjelasan mengenai konsep *budgetary slack* dimulai dari pendekatan *agency theory*. Teori keagenan dapat didefinisikan sebagai konsep yang menjelaskan mengenai kontrak antara satu orang atau lebih yang bertindak sebagai *principal* menunjukkan orang lain sebagai agen untuk melakukan jasa untuk kepentingan *principal* termasuk mendelegasikan kekuasaan dalam pengambilan keputusan (Jensen dan Meckling, 1976). Praktik *budgetary slack* dalam perpektif *agency theory* dipengaruhi oleh adanya konflik kepentingan antara agen dan *principal* yang timbul ketika setiap pihak berusaha untuk mencapai atau mempertahankan tingkat kemakmuran yang dikehendaki.

Pagalung (2008) memaparkan bahwa hubungan keagenan di pemerintahan antara eksekutif dan legislatif, eksekutif (pemerintah) adalah *agent* dan legislatif (para wakil rakyat yang duduk di parlemen) adalah *principal*. Sebelum penyusunan APBD dilakukan, terlebih dahulu dibuat kesepakatan antara eksekutif dan legislatif tentang arah dan kebijakan umum serta prioritas anggaran, yang akan menjadi pedoman dalam penyusunan APBD. Eksekutif membuat rancangan APBD yang kemudian diserahkan kepada legislatif untuk dipelajari dan dibahas bersama-sama sebelum ditetapkan sebagai peraturan daerah (perda). Dalam perspektif keagenan hal ini merupakan bentuk kontrak (*incomplete contract*) yang menjadi alat bagi legislatif

untuk mengawasi pelaksanaan anggaran oleh eksekutif. Masalah keagenan yang timbul di kalangan eksekutif adalah cenderung memaksimalkan utility (*self-interest*) dalam pembuatan atau penyusunan anggaran APBD karena memiliki keunggulan informasi (asimetri informasi). Akibatnya eksekutif cenderung melakukan “*budgetary slack*”. Hal ini terjadi dikarenakan pihak eksekutif akan mengamankan posisinya dalam pemerintahan di mata legislatif dan masyarakat (rakyat), bahkan boleh jadi untuk kepentingan pilkada berikutnya.

Kaitan antara teori keagenan dengan penelitian ini dapat dilihat dari hubungan antara legislatif (*principal*) dengan eksekutif (*agent*). Pemberian wewenang dari prinsipal kepada agen untuk turut serta dalam proses perumusan anggaran seringkali disalahgunakan. Agen cenderung lebih mengutamakan kepentingan pribadinya daripada kepentingan prinsipal dengan cara menciptakan senjangan anggaran untuk memudahkan usahanya dalam memenuhi target anggaran (Novitasari dan Wirama, 2015

).

B. Teori Atribusi

Teori atribusi merupakan sebuah teori yang mempelajari perilaku seseorang dalam menginterpretasikan sebab atau alasan perilakunya (Lubis, 2011 : 90). Teori Atribusi merupakan sebuah teori yang telah dikembangkan oleh Fritz Heider (1958). Teori ini menyatakan bahwa perilaku dari seseorang akan ditentukan oleh kekuatan internal yang meliputi kemampuan atau usaha serta kekuatan eksternal seperti

kesulitan dalam pekerjaan (Lubis, 2010 : 90). Teori atribusi diterapkan dengan menggunakan variabel tempat pengendalian internal dan eksternal. Tempat pengendalian internal adalah perasaan yang dialami oleh seseorang mengenai kemampuannya untuk mempengaruhi kinerja serta perilakunya secara personal melalui kemampuan, keahlian, dan usahanya, sedangkan tempat pengendalian eksternal adalah perasaan yang dimiliki oleh seseorang bahwa perilakunya dipengaruhi oleh faktor-faktor diluar kendalinya.

Kaitan teori atribusi dalam penelitian ini adalah teori atribusi dapat menjelaskan mengenai karakter personal yang dimiliki oleh individu pada instansi pemerintah daerah. Karakter personal yang dimiliki oleh pelaksana anggaran akan dipengaruhi oleh kombinasi antara kekuatan internal yaitu keyakinan terhadap kemampuan yang dimiliki di dalam mencapai target anggaran, serta kekuatan eksternal yang meliputi kesulitan-kesulitan yang mungkin dialami di dalam mencapai target anggaran seperti adanya ketidakpastian lingkungan (Putri dan Putri, 2016 : 1839).

C. Partisipasi Anggaran

Partisipasi anggaran adalah tingkat seberapa jauh keterlibatan dan pengaruh individu didalam menentukan dan menyusun anggaran yang ada dalam divisi atau bagiannya, baik secara periodik maupun tahunan. Asriningati (2006) dalam Armaeni (2012) menyatakan bahwa:

Anggaran merupakan rencana kerja jangka pendek yang dinyatakan secara kuantitatif dan diukur dalam satuan moneter yang penyusunannya sesuai dengan rencana kerja jangka panjang yang telah ditetapkan sebelumnya.

Anggaran mempunyai dua peran penting di dalam sebuah organisasi, sebagai alat untuk perencanaan (*planning*) dan sebagai alat untuk pengendalian (*control*) jangka pendek bagi suatu organisasi. Menurut Ikhsan dan Ishak dalam Armaeni, (2012) partisipasi merupakan suatu proses pengambilan keputusan bersama oleh dua bagian atau lebih pihak dimana keputusan tersebut akan memiliki dampak masa depan terhadap mereka yang membuatnya. Keterlibatan (partisipasi) berbagai pihak dalam membuat keputusan dapat terjadi dalam penyusunan anggaran. Dengan menyusun anggaran secara partisipatif diharapkan kinerja para manajer dibawahnya akan meningkat. Berdasarkan pada pemikiran bahwa ketika suatu tujuan atau standar yang dirancang secara partisipatif disetujui, maka karyawan akan bersungguhsungguh dalam tujuan atau standar yang ditetapkan, dan karyawan juga merasa memiliki tanggung jawab pribadi untuk mencapainya karena ikut serta terlibat dalam penyusunan.

Partisipasi anggaran sebagai suatu proses dalam organisasi yang melibatkan para manajer dalam penentuan tujuan anggaran yang menjadi tanggung jawabnya (Marfuah dan Amanda, 2014). Partisipasi anggaran terutama dilakukan oleh manajer tingkat menengah yang memegang pusat pertanggungjawaban dengan menekankan pada keikutsertaan mereka dalam proses penyusunan dan penentuan target anggaran yang menjadi tanggung jawabnya.

Partisipasi anggaran menunjukkan pada luasnya bagi aparat pemerintah daerah dalam memahami anggaran oleh unit kerjanya dan pengaruh tujuan pusat pertanggungjawaban anggaran mereka. Sedangkan kinerja aparat pemerintah adalah suatu sistem yang bertujuan untuk membantu pimpinan dalam menilai pencapaian suatu strategi melalui alat ukur finansial dan non finansial. Partisipasi penyusunan anggaran pada dasarnya mengizinkan manajer tingkat bawah mempertimbangkan bagaimana anggaran dibentuk.

Disamping itu, partisipasi dapat mengurangi tekanan dan kegelisahan para bawahan, karena mereka dapat mengetahui suatu tujuan yang relevan, dapat diterima dan dapat dicapai. Keikutsertaan dalam penyusunan anggaran merupakan suatu cara efektif untuk menciptakan keselarasan tujuan setiap pusat pertanggungjawaban dengan tujuan organisasi secara umum. Partisipasi akan mengarah pada komunikasi yang positif, karena dengan partisipasi akan terjadi mekanisme pertukaran informasi. Dalam hal partisipasi juga dijelaskan dalam QS: Asy-Syura:38, yakni

وَالَّذِينَ اسْتَجَابُوا لِرَبِّهِمْ وَأَقَامُوا الصَّلَاةَ وَأَمْرُهُمْ شُورَىٰ بَيْنَهُمْ وَمِمَّا رَزَقْنَاهُمْ يُنْفِقُونَ ٣٨

Terjemahnya:

Dan (bagi) orang-orang yang menerima (mematuhi) seruan Tuhannya dan mendirikan shalat, sedang urusan mereka (diputuskan) dengan musyawarat antara mereka; dan mereka menafkahkan sebagian dari rezeki yang Kami berikan kepada mereka

D. Budget Emphasis

Budget emphasis merupakan dari atasan pada bawahan untuk melaksanakan anggaran yang telah dibuat dengan baik, yang berupa sanksi jika kurang dari target anggaran dan kompensasi jika mampu melebihi target anggaran. Anggaran memiliki fungsi sebagai alat penilaian kinerja. Penilaian kinerja seseorang ditentukan berdasarkan tercapai atau tidaknya target anggaran dimana bawahan dirangsang dengan adanya suatu *reward* jika perencanaan anggaran tercapai, dan sanksi apabila perencanaan anggaran tidak tercapai.

Adanya penekanan anggaran (*budget emphasis*) seperti itu akan mendorong bawahan untuk menciptakan *slack* dengan tujuan meningkatkan prospek kompensasi dan menghindari sanksi. *Budget emphasis* merupakan desakan dari atasan pada bawahan untuk melaksanakan anggaran yang telah dibuat dengan baik. Hasil penelitian yang dilakukan oleh Eka Nopriyanti (2016) dan Maya Triana, dkk (2012) menunjukkan hasil yang signifikan antara pengaruh *budget emphasis* terhadap *budget slack*.

E. Komitmen Organisasi

Peningkatan atau penurunan senjangan anggaran tergantung pada sejauh mana individu lebih mementingkan diri sendiri atau bekerja demi kepentingan organisasi yang merupakan aktualisasi dari tingkat komitmen yang dimilikinya. Komitmen menunjukkan keyakinan dan dukungan yang kuat terhadap nilai dan sasaran (*goal*) yang ingin dicapai oleh organisasi. Komitmen organisasi merupakan dorongan dari dalam diri individu untuk berbuat sesuatu agar dapat menunjang

keberhasilan organisasi sesuai dengan tujuan dan lebih mengutamakan kepentingan organisasi dibandingkan kepentingannya sendiri (Lutuheru, 2005) dalam (Marfuah dan Amanda, 2014).

Komitmen organisasi adalah dorongan dari dalam individu untuk berbuat sesuatu agar dapat menunjang keberhasilan organisasi sesuai dengan tujuan dan lebih mengutamakan kepentingan organisasi. Komitmen organisasi bisa timbul disebabkan oleh individu yang memiliki ikatan emosional terhadap organisasi, yang meliputi dukungan moral, menerima nilai yang ada dalam organisasi, serta tekad dari dalam diri untuk mengabdikan kepada organisasi.

Komitmen organisasi terbangun apabila suatu individu mengembangkan 3 faktor yang saling berhubungan terhadap organisasi, yaitu :

1. Keyakinan yang kuat terhadap tujuan dan nilai organisasi.
2. Kesiapan untuk menggunakan usaha dengan sungguh-sungguh untuk kepentingan organisasi.
3. Keinginan yang kuat untuk mempertahankan keanggotaan dalam organisasi.

Komitmen organisasi merupakan dorongan dari dalam diri individu untuk berbuat sesuatu agar dapat menunjang keberhasilan organisasi sesuai dengan tujuan dan lebih mengutamakan kepentingan organisasi dibandingkan kepentingannya sendiri. Komitmen organisasional bisa tumbuh disebabkan karena individu memiliki ikatan emosional terhadap organisasi yang meliputi dukungan moral dan menerima

nilai yang ada serta tekad dari dalam diri individu untuk berbuat sesuatu agar dapat menunjang keberhasilan organisasi sesuai dengan tujuan dan lebih mengutamakan kepentingan organisasi dibandingkan kepentingannya sendiri.

Bagi individu yang memiliki komitmen tinggi, pencapaian organisasi akan menjadi hal yang penting. Sebaliknya, individu atau karyawan dengan komitmen yang rendah maka dalam pencapaian organisasinya akan menjadi rendah dan cenderung akan memilih atau memenuhi kepentingan pribadinya. Individu atau karyawan dengan komitmen yang tinggi menjadikan mereka peduli terhadap nasib organisasi dan berusaha menjadikan organisasi kearah yang lebih baik lagi, sehingga kemungkinan terjadinya selisihan anggaran dapat dihindari.

Komitmen akan membuat organisasi lebih produktif dan *profitable*. Pencapaian tujuan organisasi merupakan hal yang penting bagi individu dengan komitmen organisasi yang tinggi. Sebaliknya, bagi individu atau karyawan dengan komitmen organisasi rendah akan mempunyai perhatian yang rendah pada pencapaian tujuan organisasi dan cenderung berusaha memenuhi kepentingan pribadi. Individu yang memiliki komitmen organisasi yang kuat dalam dirinya akan menyebabkan individu tersebut berusaha keras mencapai tujuan organisasi sesuai dengan tujuan dan kepentingan organisasi serta akan memiliki pandangan positif dan lebih berusaha yang terbaik demi kepentingan organisasi. Komitmen yang tinggi menjadikan individu peduli dengan nasib organisasi dan berusaha menjadikan

organisasi ke arah yang lebih baik lagi dan kemungkinan terjadinya senjangan anggaran dapat dihindari.

F. Budgetary Slack

Slack atau senjangan anggaran didefinisikan sebagai perbedaan atau selisih antara sumber daya yang sebenarnya dibutuhkan untuk melaksanakan sebuah pekerjaan dengan sumber daya yang diajukan dalam anggaran. Senjangan anggaran dapat pula diartikan sebagai perbedaan antara anggaran yang dilaporkan dengan anggaran yang ditetapkan. Menurut Kresnadewi (2009) dalam Wati (2013), *slack* anggaran adalah perbedaan antara anggaran yang dinyatakan dan estimasi anggaran terbaik yang secara jujur dapat diprediksikan. Manajer/atasan dalam senjangan anggaran perusahaan atau organisasi dengan mengistimaskan pendapatan lebih rendah dan biaya lebih tinggi. Manajer/atasan melakukan hal ini agar target anggaran yang diinginkan dapat dicapai sehingga hal ini akan menunjukkan kinerja manajer dapat tercapai.

Definisi yang dibuat pada sektor swasta oleh Young (1985:831) dalam Wati (2013) *budgetary slack* adalah suatu tindakan dimana agen melebihi kemampuan produktif dengan mengestimasikan pendapatan lebih rendah dan biaya lebih tinggi ketika diberi kesempatan untuk memilih standar kerja sehingga dapat meningkatkan kinerjanya. *Budgetary slack* sebagai selisih antara sumber daya yang sebenarnya diperlukan secara efisien dan jumlah sumber daya yang lebih besar untuk menyelesaikan suatu tugas tersebut. *Budgetary slack* adalah proses yang terjadi saat

perencanaan anggaran, dimana ketika individu dilibatkan dalam pembuatan anggaran akan cenderung meng-*overestimate*-kan *cost* atau meng-*underestimate*-kan *revenue*. Salah satu dampak negatif dari partisipasi penganggaran adalah timbulnya senjangan anggaran. Senjangan anggaran merupakan perbedaan antara jumlah yang dianggarkan dengan biaya dan pengeluaran yang seharusnya. Senjangan anggaran didefinisikan sebagai perbedaan antara kinerja yang diharapkan dengan yang dilaporkan pada anggaran.

Proses partisipasi anggaran, *budgetary slack* merupakan ketidaksesuaian antara penggunaan dana yang lebih besar dari anggaran yang telah direncanakan sebelumnya. Dengan tingginya *budgetary slack* akan mengakibatkan dua kemungkinan yaitu penambahan dana di luar rencana anggaran semula atau tetap sesuai dengan rencana anggaran dana yang ditetapkan tetapi menurunkan kinerja pelaksana anggaran. Di dalam penyusunan anggaran keterlibatan bawahan sangat diperlukan, berdasarkan *Agency Theory* bawahan akan membuat target anggaran yang lebih mudah dicapai, dengan cara membuat target anggaran yang rendah pada sisi pendapatan dan mengajukan biaya yang.

G. Locus of Control

Menurut Kreitner dan Kinicki (2003) dalam Irianto (-), *locus of control* menggambarkan keyakinan individu bahwa individu bisa mempengaruhi kejadian-kejadian yang berkaitan dengan kehidupannya. Dalam penelitian ini *locus of control* dioperasikan sebagai konstruk *internal external locus of control* yang mengukur

keyakinan seseorang atas kejadian yang menimpa kehidupannya. Dengan demikian seseorang yang mempunyai *internal locus of control* memiliki tingkat keyakinan yang lebih kuat. Mereka merasa lebih mampu untuk mengatasi berbagai kesulitan atau apapun permasalahan yang timbul dalam kehidupannya. Penelitian Eka Nopriyanti (2016) dan Maya Triana (2012) yang menyatakan bahwa *locus of control* berpengaruh positif dan signifikan terhadap *budget slack*, artinya, semakin tinggi *locus of control* maka akan menurunkan *slack* anggaran.

Berdasarkan penelitian dari Ardianti, Putu (2015) *locus of control* mampu memoderasi pengaruh penganggaran partisipatif pada *budgetary slack*. Setiap individu yang berpartisipasi dalam penganggaran dengan *locus of control* internal yang baik akan memiliki rasa tanggung jawab yang tinggi, karena apapun hasil dari pekerjaannya entah baik atau buruk mereka akan bertanggungjawab atas kinerjanya, dan tidak akan melakukan *budgetary slack*.

Jika faktor penentu dalam suatu anggaran berada dalam kendali individu (*internal locus of control*), maka akan ada pengaruh untuk organisasi agar dapat mencapai target yang ditentukan. Dengan adanya *locus of control* yang baik, maka individu tersebut tidak akan melakukan kesenjangan anggaran, karena individu tersebut mengetahui konsekuensi apa yang akan diterimanya apabila melakukan kesenjangan anggaran

Locus of control adalah cara pandang seseorang terhadap suatu peristiwa apakah dia dapat atau tidak dapat mengendalikan (control) peristiwa yang terjadi

padanya (Rotter, 1966) dan Brownell (1981) dalam Irianto (-) mendefenisikan *locus of control* sebagai tingkatan dimana seseorang menerima tanggung jawab personal terhadap apa yang terjadi pada diri mereka. *Locus of control* memiliki dua jenis yaitu *internal control* dan *external control*. *Internal control* mengacu pada persepsi terhadap kejadian baik positif maupun negatif sebagai konsekuensi terhadap perbuatan atau tindakan diri sendiri dan berada dibawah pengendalian mereka. Sedangkan *external control* mengacu pada keyakinan bahwa suatu kejadian tidak memiliki hubungan langsung dengan tindakan yang telah dilakukan oleh diri sendiri dan berada diluar kontrol dirinya.

H. Kerangka Pikir

Penelitian ini bertujuan untuk mengetahui pengaruh partisipasi anggaran, *budget emphasis* dan komitmen organisasi terhadap *budgetary slack* dengan *locus of control* sebagai variabel moderasi. Adapun kerangka pemikiran penelitian ini digambarkan pada model berikut ini :

UNIVERSITAS ISLAM NEGERI
ALAUDDIN
M A K A S S A R

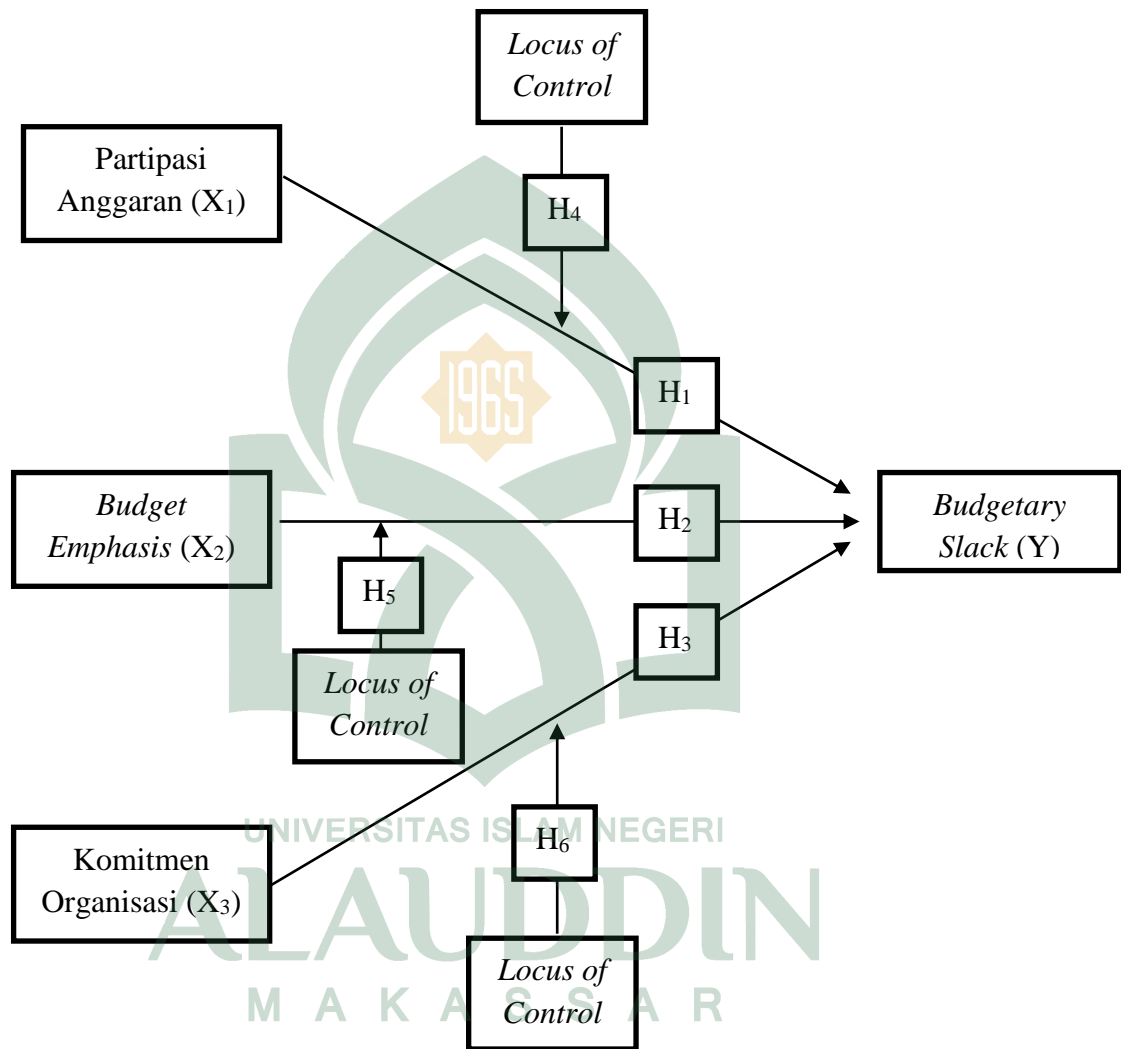

Gambar 2.1
Kerangka Pikir

BAB III

METODE PENELITIAN

A. Jenis dan Lokasi Penelitian

1. Jenis Penelitian

Jenis penelitian yang digunakan pada penelitian ini adalah penelitian kuantitatif yang menggunakan angka-angka dan dengan perhitungan statistik. Penelitian kuantitatif menurut Indriantoro dan Supomo (2013 : 14) dapat diartikan sebagai metode penelitian yang digunakan untuk meneliti populasi atau sampel tertentu, teknik pengambilan sampel pada umumnya dilakukan secara random, penumpulan data menggunakan instrument penelitian, analisis data bersifat kuantitatif atau statistic dengan tujuan untuk menguji hipotests yang telah ditetapkan.

2. Lokasi Penelitian

Penelitian ini akan dilaksanakan pada Satuan Kerja Perangkat Daerah (SKPD) Pemerintah Kab, Polewali Mandar.

B. Pendekatan Penelitian

Adapun pendekatan penelitian yang digunakan dalam penelitian ini adalah penelitian deskriptif. Penelitian deskriptif merupakan penelitian terhadap masalah-masalah berupa fakta-fakta saat ini dari suatu populasi. Tujuan penelitian deskriptif ini adalah untuk menguji hipotesis atau menjawab pertanyaan yang berkaitan dengan *current* status dari subjek yang diteliti. Tipe penilaian ini umumnya berkaitan dengan opini (individu, kelompok atau organisasional), kejadian atau prosedur (indriantoro dan supomo, 2013 : 26).

C. Populasi dan Sampel Penelitian

1. Populasi

Menurut Indriantoro dan Supomo (2013 : 115) populasi adalah sekelompok orang, kejadian atau segala sesuatu yang mempunyai karakteristik tertentu. Populasi dalam penelitian ini adalah Satuan Kerja Perangkat Daerah (SKPD) di Kabupaten Polewali Mandar.

2. Sampel

Sampel merupakan bagian dari populasi yang menjadi wakil dari populasi tersebut. Pengambilan sampel dalam penelitian dilakukan dengan metode *purposive sampling*, dimana sampel ditentukan dengan pertimbangan atau kriteria tertentu.

Kriteria penentuan sampel yaitu :

- a. Sampel yang dipilih hanya dinas-dinas yang tergabung dalam Satuan Kerja Perangkat Daerah (SKPD).
- b. Dinas di Kabupaten Polewali Mandar berjumlah 18 SKPD, yaitu :
 1. Dinas Pendidikan dan Kebudayaan
 2. Dinas Pekerjaan Umum dan Penataan Ruang
 3. Dinas Pertanian dan Pangan
 4. Dinas Kesehatan
 5. Dinas Sosial
 6. Dinas Kependudukan dan Pencatatan Sipil
 7. Dinas Perumahan, Pemukiman dan Pertanahan
 8. Dinas Kelautan dan Perikanan

9. Dinas Penanaman Modal dan Pelayanan Terpadu Satu Pintu
 10. Dinas Pemberdayaan Masyarakat dan Desa
 11. Dinas Pemuda Olahraga dan Pariwisata
 12. Dinas Pengendalian Penduduk dan Keluarga Berencana, Pemberdayaan Perempuan dan Perlindungan Anak
 13. Dinas Perindustrian, Perdagangan, Koperasi dan UKM
 14. Dinas Komunikasi dan Informatika, Statistik dan Persandian
 15. Dinas Lingkungan Hidup dan Kehutanan
 16. Dinas Perhubungan
 17. Dinas Transmigrasi Tenaga Kerja dan Energi Sumber Daya Mineral
 18. Dinas Perpustakaan dan Kearsipan.
- b. Sampel yang dipilih hanya yang berkaitan dengan proses penyusunan, pelaksanaan dan pertanggungjawaban anggaran. Dalam hal ini adalah Kepala SKPD, Sekertaris SKPD, Sub Bagian Perencanaan dan Keuangan , dan Sub Bagian Verifikasi.
- c. Jadi total sampel secara keseluruhan adalah $18 \times 4 = 72$ orang
- Pemilihan dinas dilakukan dengan alasan instansi tersebut merupakan satuan kerja pemerintah yang memiliki kepentingan dalam menyusun, menggunakan dan melaporkan keuangan atau sebagai pelaksana keuangan dari pemerintah daerah yang cakupan kerjanya lebih luas daripada badan dan lembaga teknis, serta dinas merupakan instansi yang berhubungan langsung dengan pelayanan masyarakat,

sehingga dianggap mampu mewakili untuk menggambarkan kemungkinan terjadinya senjangan anggaran di Kabupaten Polewali Mandar.

D. Jenis dan Sumber Data

1. Jenis Data

Jenis data yang digunakan dalam penelitian ini adalah data subjek. Menurut Indriantoro dan Supomo (2013 : 145) data subjek adalah jenis data penelitian yang berupa opini, sikap, pengalaman atau karakteristik dari seseorang atau kelompok orang yang menjadi subyek penelitian (responden).

2. Sumber Data

Sumber data yang digunakan dalam penelitian ini adalah data primer dan sekunder. Menurut Indriantoro dan Supomo (2013 : 142) data primer yaitu sumber data yang diperoleh secara langsung dari sumber asli (tidak melalui perantara media). Data primer dalam penelitian ini adalah tanggapan yang akan dijawab langsung oleh subjek penelitian melalui kuesioner. Data sekunder menurut Indriantoro dan Supomo (2013 : 143) merupakan sumber data yang diperoleh peneliti secara tidak langsung melalui media perantara (diperoleh dan dicatat oleh pihak lain). Data sekunder dalam penelitian ini adalah data yang diperoleh dari buku-buku, jurnal penelitian, artikel dan website yang berkaitan dengan masalah penelitian.

E. Metode Pengumpulan Data

Pada penelitian ini fakta yang diungkap merupakan fakta actual yaitu data yang diperoleh dari kuesioner yang berbentuk daftar pertanyaan tertulis yang telah

dirumuskan sebelumnya yang akan responden jawab, dimana sudah disediakan alternatif jawaban dari pertanyaan yang telah disediakan sehingga responden tinggal memilih. Menurut Sugiyono (2014 : 142) kuesioner adalah sejumlah pertanyaan tertulis yang digunakan untuk memperoleh informasi dari responden ddalam arti laporan tentang pribadinya, atau hal-hal yang ia ketahui. Untuk memperoleh data yang sebenarnya kuesioner dibagikan secara langsung kepada responden, yaitu dengan mendatangi tempat responden di SKPD Kabupaten Polewali Mandar.

F. Instrumen Penelitian

Instrumen penelitian adalah alat bantu yang digunakan oleh peneliti untuk mengumpulkan informasi kuantitatif tentang variabel yang sedang diteliti Sugiyono (2014 : 92). Adapun instrument yang digunakan dalam penelitian ini adalah dengan menggunakan angket atau kuesioner. Adapun kuesioner untuk mengukur variabel Partisipasi Anggaran (X_1), *Budget Emphasis* (X_2), Komitmen Organisasi (X_3), *Locus of Control* (M), dan *Budgetary Slack* (Y). untuk mengukur pendapat responden digunakan lima skala *Likert*. Skala *Likert* digunakan untuk mengukur sikap dengan menyatakan setuju atau ketidaksetujuannya terhadap subjek, objek atau kejadian tertentu (Indriantoro dan Supomo, 2013 : 104).

G. Metode Analisis Data

Teknik analisis data adalah kegiatan setelah data dari seluruh responden atau sumber data lain telah terkumpul. Kegiatan dalam analisis data adalah mengelompokkan data berdasarkan variabel dan jenis responden, mentabulasi data berdasarkan variabel dari seluruh responden, menyajikan data tiap variabel yang

diteliti, melakukan perhitungan untuk menjawab rumusan masalah, dan melakukan perhitungan untuk menguji hipotesis yang telah diajukan (Sugiyono, 2014 : 147).

Dalam penelitian ini, peneliti menggunakan analisis kuantitatif. Analisis kuantitatif merupakan suatu analisis yang diperuntukkan bagi data yang besar yang dikelompokkan ke dalam kategori-kategori yang berwujud angka-angka. Metode analisis data menggunakan statistik deskriptif, uji kualitas data, uji asumsi klasik dan uji hipotesis dengan bantuan komputer melalui program SPSS 21.

1. Statistik Deskriptif

Data primer yang dikumpulkan melalui penyebaran kuesioner dibentuk dalam skala pengukuran. Skala pengukuran merupakan kesepakatan yang digunakan sebagai acuan untuk menentukan panjang pendeknya interval yang ada dalam alat ukur, sehingga alat ukur tersebut bila digunakan dalam pengukuran akan menghasilkan data kuantitatif (Sugiyono, 2012: 92). Dalam penelitian ini skala pengukuran yang digunakan adalah skala likert.

Untuk analisis data kuantitatif, maka jawaban responden diberi skor sebagai berikut:

- 1 = Sangat tidak Setuju
- 2 = Tidak Setuju
- 3 = Ragu-ragu
- 4 = Setuju
- 5 = Sangat Setuju

Kemudian data jawaban tersebut akan menghasilkan data ordinal. Data primer yang berupa skala likert tersebut kemudian dianalisis berdasarkan metode analisis data yang sesuai untuk digunakan dalam penelitian ini.

2. Uji Kualitas Data

a. Uji Validitas

Uji validitas dimaksudkan untuk mengukur kualitas kuesioner yang digunakan sebagai instrument penelitian sehingga dapat dikatakan instrument

tersebut valid. Suatu kuesioner dikatakan valid jika pernyataan pada kuesioner mampu mengungkapkan sesuatu yang akan diukur oleh kuesioner tersebut (Ghozali, 2012: 52). Kriteria pengujian validitas adalah sebagai berikut :

- 1) Jika r hitung positif dan r hitung $>$ r tabel maka butir pernyataan tersebut adalah valid.
- 2) Jika r hitung negative dan r hitung $<$ r tabel maka pernyataan tersebut adalah tidak valid.

b. Uji Reliabilitas

Uji reliabilitas sebenarnya adalah alat untuk mengukur kuesioner yang merupakan indikator dari variabel atau konstruk. Suatu kuesioner dikatakan reliabel atau handal jika jawaban seseorang terhadap pertanyaan adalah konsisten atau stabil dari waktu ke waktu. butir kuesioner dikatakan reliabel (layak) jika *cronbach's alpha* $>$ 0,06 dan dikatakan tidak reliabel jika *cronbach's alpha* $<$ 0,06 (Ghozali, 2012 : 47).

3. Uji Asumsi Klasik

Uji ini dilakukan untuk mengetahui bahwa data yang diolah adalah sah (tidak terdapat penyimpangan) serta distribusi normal, maka data tersebut akan diuji melalui uji asumsi klasik, yaitu:

a. Uji Normalitas

Pengujian ini bertujuan untuk menguji apakah dalam model regresi, variabel pengganggu atau residual memiliki distribusi secara normal. Uji t dan f mengasumsikan bahwa nilai residual mengikuti distribusi normal, kalau asumsi ini dilanggar maka uji statistik menjadi tidak valid. Salah satu cara untuk mendeteksi apakah residual berdistribusi normal atau tidak yaitu dengan analisis grafik. Analisis

grafik dapat dilakukan dengan: (a) melihat grafik histogram yang membandingkan antara data observasi dengan distribusi yang mendekati distribusi normal, dan (b) *normal probability plot* yang membandingkan distribusi kumulatif dari distribusi normal. Distribusi normal akan membentuk garis lurus diagonal, dan plotting data residual akan dibandingkan dengan garis diagonal. Jika distribusi data residual normal. Maka garis yang menggambarkan data sesungguhnya akan mengikuti garis diagonalnya (Ghozali, 2013 : 163).

Cara lain adalah dengan uji statistik *one-simple kolmogorov-smirnov*. Dasar pengambilan keputusan dari *one-simple kolmogorov-smirnov* adalah:

- 1) Jika hasil *one-simple kolmogorov-smirnov* di atas tingkat signifikansi 0,05 menunjukkan pola distribusi normal, maka model regresi tersebut memenuhi asumsi normalitas.
- 2) Jika hasil *one-simple kolmogorov-smirnov* di bawah tingkat signifikansi 0,05 tidak menunjukkan pola distribusi normal, maka model regresi tersebut tidak memenuhi asumsi normalitas (Ghozali, 2013 : 165).

b. Uji Multikolinearitas

Uji multikolonieritas bertujuan untuk menguji apakah model regresi ditemukan adanya korelasi antar variabel bebas (*independent*). Model regresi yang baik seharusnya tidak terjadi korelasi di antara variabel independen. Jika variabel independen saling berkorelasi, maka variabel-variabel ini tidak ortogonal. Variabel ortogonal adalah variabel independen yang nilai korelasi antar sesama variabel independen sama dengan nol (Ghozali, 2013 : 105). Salah satu cara mengetahui ada tidaknya multikolinearitas pada suatu model regresi adalah dengan melihat nilai

tolerance dan VIF (*Variance Inflation Factor*).

- 1) Jika nilai *tolerance* $> 0,10$ dan *VIF* < 10 , maka dapat diartikan bahwa tidak terdapat multikolonieritas pada penelitian tersebut.
- 2) Jika nilai *tolerance* $< 0,10$ dan *VIF* > 10 , maka terjadi gangguan multikolonieritas pada penelitian tersebut.

c. Uji Heteroskedastisitas

Menurut Ghozali (2013 : 139) uji heteroskedastisitas bertujuan untuk menguji apakah dalam suatu model regresi ketidaksamaan *variance* dari residual pada satu pengamatan ke pengamatan yang lain. Jika *variance* dari residual satu pengamatan ke pengamatan yang lain tetap, maka disebut homoskedastisitas dan jika berbeda disebut heteroskedastisitas. Model regresi yang baik adalah model regresi homoskedastisitas atau tidak terjadi heteroskedastisitas. Untuk menguji heteroskedastisitas dengan melihat grafik *Scatter Plot* antara nilai prediksi variabel terikat (dependen) yaitu ZPRED dengan residualnya SRESID. Deteksi ada tidaknya heteroskedastisitas dapat dilakukan dengan melihat ada tidaknya pola tertentu grafik *scatter plot* antara SRESID dan ZPRED dimana sumbu Y adalah Y yang telah diprediksi, dan Sumbu X adalah residual.

Cara lain yang dapat digunakan untuk uji heteroskedastisitas adalah dengan uji *glesjer*. Uji ini dilakukan dengan meregresikan nilai absolut residual terhadap variabel dependen. Jika tingkat signifikannya diatas tingkat kepercayaan 0,005 maka model regresi tidak mengandung adanya heteroskedastisitas (Ghozali, 2013 : 142).

4. Uji Hipotesis

a. Analisis Regresi Linear Berganda

Pengujian hipotesis terhadap pengaruh variabel independen terhadap variabel dependen dilakukan dengan menggunakan analisis regresi linear berganda. Menurut Sugiyono (2010 : 277) analisis regresi berganda merupakan analisis yang digunakan

peneliti, bila bermaksud meramalkan bagaimana keadaan (naik turunnya) variabel dependen (kriterium), bila dua atau lebih variabel independen sebagai faktor prediktor dimanipulasi (dinaik turunkan nilainya).

Rumus untuk menguji pengaruh variabel independen terhadap variabel

dependen yaitu:

$$Y = \alpha + \beta_1 X_1 + \beta_2 X_2 + \beta_3 X_3 + e$$

Keterangan :

Y = *Budgetary Slack*

α = Konstanta

X_1 = Partisipasi Anggaran

X_2 = *Budget Emphasis*

X_3 = Komitmen Organisasi

β_1 = koefisien regresi Partisipasi Anggaran

β_2 = koefisien regresi *Budget Emphasis*

β_3 = koefisien regresi Komitmen Organisasi

e = *error term*

b. Analisis Regresi Moderasi dengan Pendekatan Nilai Selisih Mutlak

Furcot dan Shearon dalam (Ghozali, 2013 : 235) mengajukan model regresi yang agak berbeda untuk menguji pengaruh moderasi yaitu dengan model nilai selisih mutlak dari variabel independen. Menurut Furcot dan shearon (Ghozali, 2013 : 235) interaksi ini lebih disukai oleh karena ekspektasinya sebelumnya berhubungan dengan kombinasi antara X_1 , X_2 dan X_3 dan berpengaruh terhadap Y . Misalkan jika skor tinggi untuk variabel partisipasi anggaran, *budget emphasis* dan komitmen organisasi berasosiasi dengan skor rendah *locus of control* (skor tinggi), maka akan terjadi perbedaan nilai absolut yang besar. Hal ini juga akan berlaku skor rendah dari partisipasi anggaran, *budget emphasis* dan komitmen organisasi berasosiasi dengan skor tinggi dari *locus of control* (skor rendah). Kedua

kombinasi ini diharapkan akan berpengaruh terhadap indikasi *budgetary slack*.

Langkah uji nilai selisih mutlak dalam penelitian ini dapat digambarkan dengan persamaan regresi sebagai berikut:

$$Y = \alpha + \beta_1 ZX_1 + \beta_2 ZX_2 + \beta_3 ZX_3 + \beta_4 |ZX_1 - ZM| + \beta_5 |ZX_2 - ZM| + \beta_6 |ZX_3 - ZM| + e$$

Keterangan:

Y = *Budgetary Slack*

ZX1 = Partisipasi Anggaran

ZX2 = *Budget Emohasis*

ZX3 = Komitmen Organisasi

ZM = *Locus of Control*

$|ZX_1 - ZM|$ = merupakan interaksi yang diukur dengan nilai absolut perbedaan antara X1 dan M

$|ZX_2 - ZM|$ = merupakan interaksi yang diukur dengan nilai absolut perbedaan antara X2 dan M

$|ZX_3 - ZM|$ = merupakan interaksi yang diukur dengan nilai absolut perbedaan antara X3 dan M

a = Kostanta

β = Koefisien Regresi

e = Error Term

Perhitungan dengan SPSS 21 akan diperoleh keterangan atau hasil tentang koefisien determinasi (R^2), Uji F, Uji t untuk menjawab perumusan masalah penelitian. berikut ini keterangan yang berkenaan dengan hal tersebut, yakni :

1) Uji Koefisien Determinasi (R^2)

Koefisien determinasi pada intinya mengukur seberapa besar kemampuan variabel bebas dalam menjelaskan variabel terikatnya. Nilai koefisien determinasi adalah antara nol dan satu. Apabila nilai R^2 kecil berarti kemampuan variabel-variabel independen dalam menjelaskan variasi variabel dependen sangat terbatas dan sebaliknya apabila R^2 besar berarti kemampuan variabel-variabel independen dalam menjelaskan variasi variabel dependen besar.

2) Uji F (Uji Simultan)

Menurut Ghazali (2012 : 98) uji statistik F pada dasarnya menunjukkan apakah semua variabel independen atau variabel bebas yang dimasukkan dalam model mempunyai pengaruh secara bersama2 terhadap variabel dependen atau variabel terikat.. Untuk menguji hipotesa $H_0 : b = 0$, maka langkah – langkah yang akan digunakan untuk menguji hipotesa tersebut dengan uji F adalah sebagai berikut:

a) Menentukan H_0 dan H_a

H_0 : $\beta_1 = \beta_2 = \beta_3 = \beta_4 = 0$ (tidak terdapat pengaruh yang signifikan antara variabel independen dan variabel dependen)

H_a : $\beta_1 \neq \beta_2 \neq \beta_3 \neq \beta_4 \neq 0$ (terdapat pengaruh yang signifikan antara variabel independen dan variabel dependen)

b) Menentukan *Level of Significance*

Level of Significance yang digunakan sebesar 5% atau $(\alpha) = 0,05$

c) Melihat nilai F (F hitung)

Melihat F hitung dengan melihat output (tabel anova) SPSS 21 dan membandingkannya dengan F tabel.

d) Menentukan kriteria penerimaan dan penolakan H_0 , dengan melihat tingkat probabilitasnya, yaitu :

Jika Signifikansi $< 0,05$ maka H_0 ditolak

Jika Signifikansi $> 0,05$ maka H_0 diterima

3) Uji t (Uji Parsial)

Menurut Ghozali (2012 : 98) Uji beda t-test digunakan untuk menguji seberapa jauh pengaruh variabel independen yang digunakan dalam penelitian ini secara individual dalam menerangkan variabel secara parsial.

Untuk menguji koefisien hipotesis : $H_0 = 0$. untuk itu langkah yang digunakan untuk menguji hipotesa tersebut dengan uji t adalah sebagai berikut:

a) Menentukan H_0 dan H_a

H_0 : $\beta_1 = \beta_2 = \beta_3 = \beta_4 = 0$ (tidak terdapat pengaruh yang signifikan antara variabel independen dan variabel dependen)

H_a : $\beta_1 \neq \beta_2 \neq \beta_3 \neq \beta_4 \neq 0$ (terdapat pengaruh yang signifikan antara variabel independen dan variabel dependen)

b) Menentukan *Level of Significance*

Level of Significance yang digunakan sebesar 5% atau $(\alpha) = 0,05$

c) Menentukan nilai t (t hitung)

Melihat nilai t hitung dan membandingkannya dengan t tabel.

- d) Menentukan Menentukan kriteria penerimaan dan penolakan H_0 sebagai berikut :

Jika signifikansi $< 0,05$ maka H_0 ditolak

Jika signifikansi $> 0,05$ maka H_0 diterima

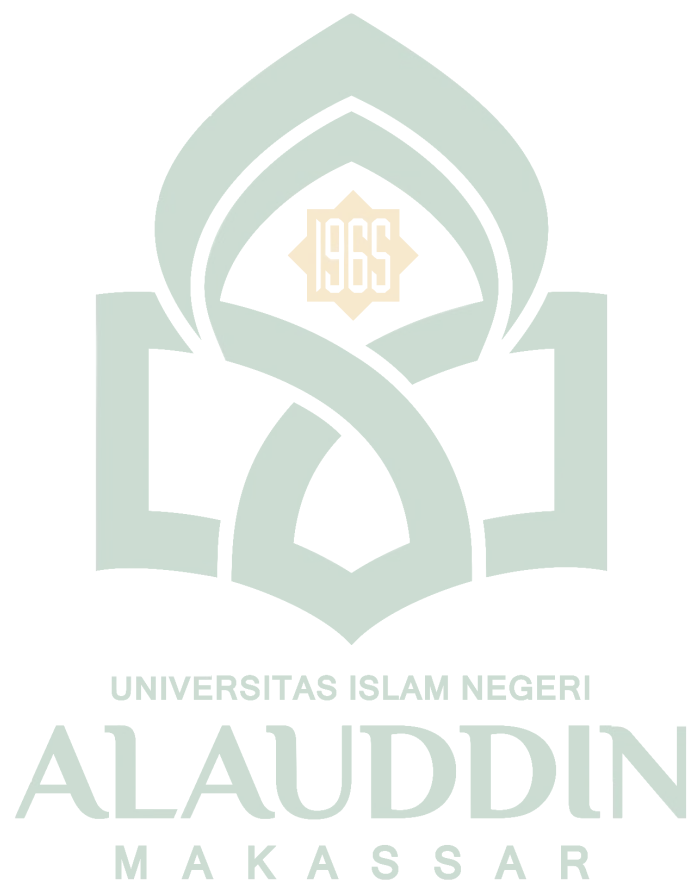

BAB IV

HASIL PENELITIAN DAN PEMBAHASAN

A. Gambaran Umum Objek Penelitian

1. Sejarah Singkat Kabupaten Polewali Mandar

Sebelum dinamai Polewali Mandar, daerah ini bernama Kabupaten Polewali Mamasa (Polmas) yang secara administratif berada dalam wilayah Provinsi Sulawesi Selatan. Setelah daerah ini dimekarkan dengan berdirinya Kabupaten Mamasa sebagai kabupaten tersendiri, maka nama Polewali Mamasa pun diganti menjadi Polewali Mandar. Nama Kabupaten ini resmi digunakan dalam proses administrasi pemerintahan sejak tanggal 1 Januari 2006 setelah ditetapkan dalam bentuk PP No. 74 Tahun 2005, Tanggal 27 Desember 2005 tentang perubahan nama Kabupaten Polewali Mamasa menjadi Kabupaten Polewali Mandar.

Sementara Kesatuan Hukum Adat Pitu Ulunna Salu (Tujuh Kerajaan di Hulu Sungai) yang terletak di wilayah pegunungan berada di Onder Afdeling

Mamasa yang meliputi:

- a. Tabulahan (Peto Sakku)
- b. Aralle (Indo Kana Nene')
- c. Mambi (Tomakaka)
- d. Bambang (Sabuan Adat)
- e. Rantebulahan (Tometaken)
- f. Matangnga (Benteng)
- g. Tabang (Bumbunan Ada)

Kabupaten polewali mandar adalah salah satu diantara 5 (lima) kabupaten di Provinsi Sulawesi Barat yang terbentuk berdasarkan UU Nomor 26 Tahun 2004. Kabupaten ini merupakan hasil pemekaran ex-Daerah Swatantra

(Afdeling) Mandar yang menjadi 3 kabupaten atau daerah tingkat II yang

dimekarkan berdasarkan UU Nomor 29 Tahun 1959, yaitu :

- a. Kabupaten Majene, meliputi bekas Swapraja Majene, Swapraja Pamboang dan Swapraja Cenrana (Sendana)
- b. Kabupaten Mamuju, meliputi bekas Swapraja Mamuju dan Swapraja Tappalang
- c. Kabupaten Polewali Mamasa, meliputi Swapraja Balanipa dan Swapraja Binuang yang termasuk dalam onder Afdeling Polewali serta Onder Afdeling Mamasa.

Berdasarkan UU Nomor 11 Tahun 2002 tentang Pembentukan 22 Kabupaten/ Kota baru diseluruh provinsi, dua diantara kabupaten/ kota itu adalah Kota Palopo dan Kabupaten Mamasa. Mamasa merupakan hasil pemekaran dari Daerah Tingkat II Polewali Mamasa, sehingga kedua onder afdeling Polewali dan Mamasa dimekarkan menjadi dua kabupaten terpisah, yaitu: Kabupaten Polewali Mandar dan Kabupaten Mamasa.

Dalam sejarah keberadaan Pemerintah kabupaten Polewali Mandar telah mengalami beberapa kali pergantian Bupati. Untuk lebih jelasnya dapat dilihat pada tabel berikut:

Tabel 4.1
Bupati kabupaten polewali mandar tahun 1960 sampai sekarang

No	Nama Bupati	Periode
1.	H. Andi Hasan Mangga	1960 – 1965
2.	Letkol. (Purn) H. Abdullah Madjid	1966 – 1979
3.	Kol. (Purn) S. Mengga	1980 – 1990
4.	Drs. H. Andi Kube Dauda	1990 – 1995
5.	Kol. (Purn) A. Saad Pasilong	1995 – 1997
6.	Kol. (Purn) H. Hasyim Manggabarani, S.H., M.M	1998 – 2003
7.	Drs. Andi Ali Baal Masdar, M.Si	2004 – 2014
8.	H. Andi Ibrahim Masdar	2014 – Sekarang

2. Letak Wilayah dan Geografis

Kabupaten Polewali Mandar terletak \pm 195 km sebelah selatan Mamuju, Ibukota Provinsi Sulawesi Barat atau \pm 250 km sebelah utara Kota Makassar, Ibukota Provinsi Sulawesi Selatan. Kabupaten Polewali Mandar terletak pada posisi $3^{\circ}4'7,83''$ LS – $3^{\circ}32'3,79''$ LS dan $118^{\circ}53'57,55''$ BT – $119^{\circ}29'33,31''$ BT

Berdasarkan Undang-undang Nomor 11 Tahun 2002 tentang Pembentukan Kabupaten Mamasa dan Kota Palopo, batas wilayah administrasi Kabupaten Polewali Mandar, sebagai berikut:

- Utara berbatasan dengan Kabupaten Mamasa
- Timur berbatasan dengan Kabupaten Pinrang
- Selatan merupakan Selat Makassar
- Barat berbatasan dengan Kabupaten Majene

Luas wilayah Kabupaten Polewali Mandar adalah 2.022,30 km². Secara administrasi Pemerintah Daerah Kabupaten Polewali Mandar terbagi menjadi enam belas kecamatan, yang terdiri dari 167 desa/kelurahan.

Kabupaten Polewali Mandar terletak di Sulawesi Barat dengan luas wilayah sebesar 2.022,30 km². Secara administratif, Kabupaten Polewali Mandar terbagi ke dalam 16 kecamatan. Kecamatan yang paling luas wilayahnya adalah Tubbi Taramanu dengan luas 356,95 km² atau 17,65 persen dari luas wilayah Kabupaten Polewali Mandar. Sementara kecamatan dengan luas wilayah terkecil adalah Kecamatan Tinambung dengan luas 21,34 km² atau 1,06 persen. Kecamatan Matangnga merupakan kecamatan terjauh yang berjarak

70,3 km antar pusat kecamatan dari ibukota kabupaten. Jumlah penduduk Polewali Mandar sebanyak 427.484 jiwa.

3. Slogan Kabupaten Polewali Mandar

Adapun lambang dari slogan kabupaten Polewali Mandar :

Gambar 4.1



a. Dasar Lambang

Perisai yang berbentuk segi lima datar yang secara simbolik melambangkan pertahanan yang kokoh dan kuat, seimbang dan sinerjik antara dua unsur yaitu unsur jasmaniah dan unsur rohaniah. Dengan kesatuan dua unsur tersebut memberi makna yang penting dalam budaya kemandaran yaitu bersatunya *Alang mallinrung* (kerohanian) dan *alang maqnyata* (jasmaniah).

b. Latar lambang

Latar Belakang logo ini beralaskan corak sarung sutra mandar (sureq Pangulu) adalah salah satu *sureq* sarung sutra mandar yang sarat dengan makna yang luhur yang harus dimiliki dan dipakai dalam berbagai upacara adat bagi maraqdia dan Hadat di tanah Mandar.

c. Makna warna kuning dalam berbagai simbol

Warna kuning dalam budaya Mandar melambangkan keutamaan dalam sifat-sifat berharkat dan bermartabat (Malaqbi). Makna ini dapat ditemukan dalam budaya mandar yang diungkapkan diberbagai lontar yaitu : "*pelindo lindo*

maririo nanacanringgo'o paqbanua" (anda diharuskan memiliki sifat yang berharkat dan bermartabat agar dicintai oleh rakyat). Demikian juga terdapat dalam lagu-lagu Mandar, salah satunya berbunyi: "*annaqtama dibuaro bawaq sau ditangnga saupaqnala lindo-lindo mariri"*

- 1) Bintang yang terletak di atas baju pasangan adalah symbol dari :
Ketuhanan yang Maha Esa (1), Kelima sudutnya perlambang lima unsur

nilai budaya tertinggi dalam Pancasila (2) dan Bintang dalam budaya Mandar merupakan suatu tanda bagi para pelaut dalam menentukan suatu tujuan akhir, bintang sangat memberi nuansa ilmu pengetahuan bahari yang terdapat dalam "*paissangang aposasiang"* (Ilmu yang berkaitan tentang kebaharian) dan titik tumpuh dalam ilmu pengetahuan berlayar yang disebut "*paissangang asombalang"* atau ilmu pengetahuan dalam berlayar (3).

- 2) Rangkaian Padi dan Bunga Kelapa (Mayang / Burewe)

Rangkaian Padi yang padat – berisi dan berwarna kuning keemasan melambangkan usaha menuju kemakmuran pangan. Posisinya yang melengkung mencerminkan sifat malaqbi (mulia) dan rendah hati (tawadhu) sebagai sumber kekuatan, inspirasi, sekaligus pedoman dalam berpemerintahan dalam bermasyarakat. Adapaun mayang kelapa berwarna kuning keemasan menggambarkan kekayaan sumber daya alam Polewali Mandar. Dengan pengelolaan yang tepat, potensi ini dapat mendinamiskan kegiatan ekonomi dan meningkatkan PAD. Mayang kelapa ini terdiri dari : Bakal kelapa (Kalanjo) berjumlah 17, tangkai bunga kelapa (burewe) berjumlah 8.

d. Baju Pasangan

Sebagai latar belakang dari simbol laut, ombak, sandeq, dan gunung.

Dalam budaya Mandar baju ini hanya dipakai oleh seorang perempuan yang

telah dewasa, ini melambangkan sebuah kepribadian yang tangguh, mandiri, bertanggungjawab, dan sifat menjaga *siri'* dan *lokkoq* bagi keluarganya. Disamping itu baju pasangang ini berarti simbol keteguhan dan kasih sayang dalam kehidupan rumah tangga yang bermakna "*sibali parriq*" bagi kelangsungan hidup keluarga yang sangat dihayati dalam makna budaya Mandar sampai kini. Baju pasangan atau baju "*Boko*" dalam masyarakat Mandar biasanya dipakai oleh wanita dewasa, dimana wanita dalam keluarga juga turut menunjang kehidupan keluarga dalam makna "*sibali parriq*".

e. Gunung Hijau

Gunung Hijau yakni Gunung "*Tammeundur*" 5 (lima) puncak lainnya adalah bukit-bukit Tammeundur yang melebar sampai ke Kecamatan Tutallu, Kecamatan Tinambung, Kecamatan Campalagian, Kecamatan Wonomulyo, dan Polewali inilah Kecamatan awal pembentukan Polewali Mamasa. Di gunung ini berisi berbagai sumber daya alam (jenis mineral dan minyak, dll). Diseputar gunung ini terdapat hutan yang bermakna berbagai tanaman-tanaman komoditi dan kayu serta komoditas ekspor jenis Kakao, Kelapa dan lain-lain. Darinya juga mengalir hulu-hulu sungai yang mengairi hamparan sawah yang memberi makna, bahwa Kabupaten Polewali Mandar adalah salah satu lumbung beras di Indonesia.

f. Perahu Sandeq

Perahu Sandeq (lopi sandeq) adalah jenis perahu bercadik khas Mandar yang harfiahnya "sandeq" runcing (mengacu pada bentuk lambungnya). Lopi Sandeq merupakan warisan yang tidak ternilai yang diperoleh melalui penciptaan rasa dan karsa yang tinggi yang merupakan pencerminan

keseimbangan, kesederhanaan, keindahan, kecepatan, ketepatan, dan ketangguhan yang menjadi karakteristik orang Mandar. Nilai-nilai yang ada pada Tambara (tali penahan pallayarang) sebagai lambang kekuatan yang harus seimbang. Sobal (layar) berwarna putih berbentuk segitiga sebagai simbol fleksibilitas yang tinggi, kegigihan, lambang ketulusan dan kepolosan. Guling (kemudi) sebagai simbol ketepatan mengambil keputusan. Pallayarang (tiang layar utama) sebagai penentu utama kelajuan perahu dan sebagai simbol terpacunya cita-cita kesejahteraan dalam penyelenggaraan pemerintahan. Palatto (cadik), baratang dan tadiq sebagai lambang penyeimbang dan pertahanan serta memiliki jangkauan visi yang jauh menyongsong masa depan. Lopi Sandeq berwarna putih sebagai simbol sifat kesucian serta tekad yang tulus dalam mengemban hakekat amanat rakyat dan merupakan warna khas kemandaran yang berarti putih bersih siap terbuka untuk menghadapi perubahan yang terpatri dalam ungkapan budaya Mandar yang berbunyi *"Ibannang Pute Meloq dicinggaq meloq dilango lango"*. Lopi Sandeq yang terlihat dinamis mengandung makna bahwa Pemerintah Kabupaten Polewali Mandar beserta masyarakatnya senantiasa dinamis untuk meraih cita-cita dengan senantiasa antusias mencari solusi dari setiap tantangan dan kendala yang menghadang.

g. Gelombang yang berjumlah 17 lekuk

Hal ini berarti bahwa dalam perjalanan mengarungi lautan kehidupan, sandeq tetap jaya dalam tantangan, dan 17 lekukan tersebut adalah bermakna 17 Agustus sebagai tanggal kelahiran Negara Republik Indonesia yang

menggambarkan bahwa Polewali Mandar adalah salah satu bagian dari Negara Kesatuan Republik Indonesia.

h. Pita merah dengan tulisan warna putih

Pita Merah dengan tulisan "*Sipamandaq*" adalah hasil (output) dari perjanjian luyo yang disebut Perjanjian *Sipamandaq* pada abad 14 M. Makna kata SIPAMANDAQ adalah saling menguatkan antara satu dengan yang lainnya.

i. Allamungan Batu di Luyo (Batu Luyo)

Allamungan Batu di Luyo (Batu Luyo) adalah bukti sejarah sebagai simbol permufakatan 7 (tujuh) kerajaan di Hulu Sungai (pitu ulunna salu) dan 7 (tujuh) kerajaan di Muara Sungai (pitu baqbana binanga).

j. Bunga Melati (Beruq-Beruq)

Tiga bunga melati putih bermakna tiga pilar yang kokoh, bersatu bersinerjik dalam mengawal pembangunan Kabupaten Polewali Mandar yaitu unsur pemerintah, unsur masyarakat dan unsur swasta (wirausaha).

k. Tali

Tali tambang berwarna kuning emas menggambarkan konsep *assitaliang* (kesepahaman) atau *siperautangngarang* (bermusyawarah) dalam kebudayaan Mandar. Konsep ini tersirat dalam ikrar dialogis, seperti "*malebu parriqdiqmoqo? Io malebu parriqdiqmaq!*". Tali tambang ini juga mengandung nilai kekuatan, kesatuan, keseimbangan dan saling menghargai.

4. Visi dan Misi

Visi

Terwujudnya Kemandirian Masyarakat Polewali Mandar Bernafaskan Ajaran Agama dan Nilai-nilai Budaya Sipamandar.

Misi

Untuk mewujudkan visi Kabupaten Polewali Mandar menuju kondisi yang diharapkan, maka ditetapkan misi sebagai berikut:

- 1) Menjadikan ajaran agama dan nilai-nilai budaya sebagai acuan dan sumber kearifan dalam berintegrasi dengan tatanan kehidupan global;
- 2) Melaksanakan agenda reformasi berdasarkan prinsip-prinsip demokrasi, transparansi, dan akuntabilitas;
- 3) Meningkatkan profesionalisme aparatur pemerintah yang bebas dari praktek korupsi, kolusi, dan nepotisme;
- 4) Penegakan supremasi hukum dan HAM untuk tumbuh dan berkembang kualitas kehidupan masyarakat, berbangsa dan bernegara;
- 5) Pemanfaatan sumberdaya alam secara bijaksana serta memaksimalkan sektor-sektor unggulan dalam mengembangkan perekonomian masyarakat;
- 6) Meningkatkan SDM dan pemberdayaan aparat dan masyarakat dalam pelaksanaan otonomi daerah yang bertumpu pada kemandirian lokal;
- 7) Mengaktualisasikan prinsip-prinsip kesetaraan dalam setiap bentuk kemitraan pembangunan serta menciptakan iklim yang kondusif untuk memacu kehidupan perekonomian daerah;
- 8) Mengembangkan Kabupaten Polewali Mandar sebagai daerah agropolitan dalam mengantisipasi pasar global.

5. Struktur Organisasi Kabupaten Polewali Mandar

Pemerintah Kabupaten Polewali mandar terdiri dari Bupati, Wakil Bupati, Sekretariat Daerah, Sekretariat DPRD, 3 Kantor, 6 Badan, 18 Dinas, 16 Kecamatan, Inspektorat, Rumah Sakit umum dan Balai Latihan Kerja. Struktur ini menjadi landasan alur pemerintahan pada pemerintahan kabupaten Polewali Mandar. Struktur organisasi pemerintahan ini dapat dilihat lebih lanjut pada bagan di bawah ini :

Gambar 4.2
Bagan Struktur Organisasi Pemerintah Kabupaten Polewali Mandar

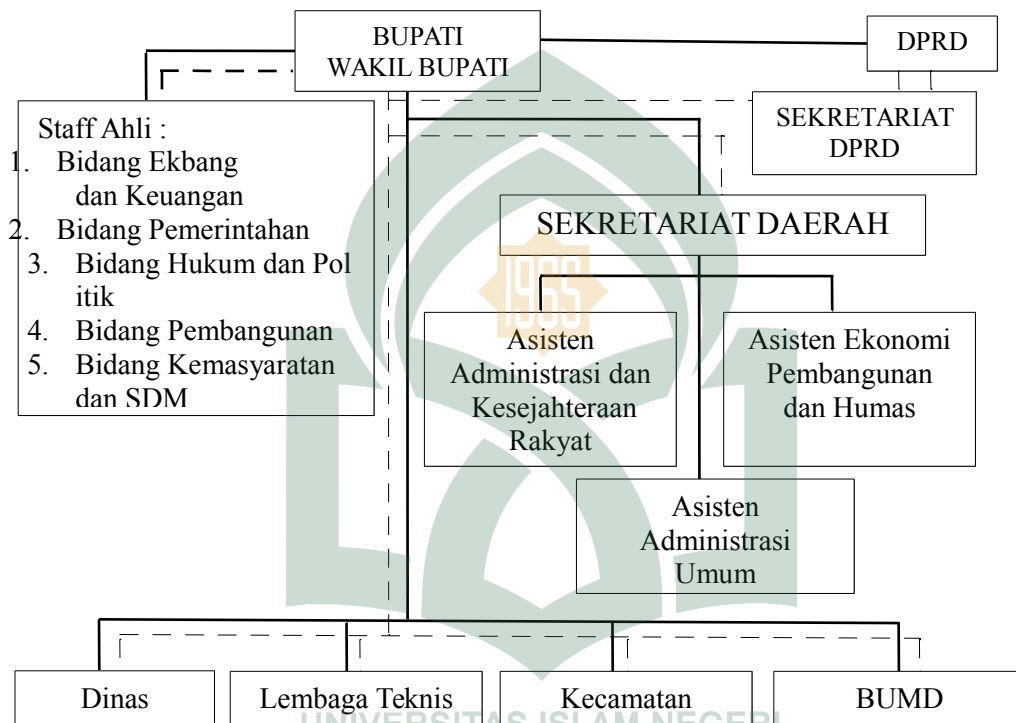

Keterangan :
 ————— : Garis komando
 - - - - - : Garis Koordinasi/ Pembinaan

Pada penelitian ini, data yang diperoleh dan yang dapat diolah peneliti hanya dari 18 SKPD. Hal tersebut dikarenakan adanya beberapa kendala, diantaranya: Keterbatasan waktu, masalah perizinan, serta responden yang sibuk karena melakukan perjalanan dinas keluar kota maupun mengikuti diklat.

B. Hasil Penelitian

1. Karakteristik Responden

Kuesioner yang dibagikan berjumlah 72 dengan pembagian sebagai berikut:

Tabel 4.2
Data Distribusi Kuesioner

No	Keterangan	Jumlah Kuesioner	Persentase
1	Kuesioner yang disebarakan	72	100%
2	Kuesioner yang tidak kembali	-	-
3	Kuesioner yang kembali	-	-
4	Kuesioner yang cacat	-	-
5	Kuesioner yang dapat diolah	-	-
n sampel = 72			
Responden Rate = 100%			

Sumber : Data Primer yang diolah (2018)

Tabel 4.2 menunjukkan bahwa kuesioner yang disebarakan berjumlah 72 butir dan jumlah kuesioner yang kembali dan dapat diolah adalah sebanyak 72 butir atau tingkat pengembalian yang diperoleh adalah 100% dari total yang disebarakan.

Terdapat 4 karakteristik responden yang dimasukkan dalam penelitian ini, yaitu jenis kelamin, usia, tingkat pendidikan, dan masa kerja pada Satuan Kerja Perangkat Daerah (SKPD). Karakteristik responden tersebut akan dijelaskan lebih lanjut pada tabel mengenai data responden sebagai berikut:

a. Jenis Kelamin

Tabel 4.3
Karakteristik Responden Berdasarkan Jenis Kelamin

No	Jenis Kelamin	Jumlah	Persentase
1	Laki-laki	38	52,78%
2	Perempuan	34	47,22%
Jumlah		72	100%

Sumber : Data primer yang diolah (2018)

Tabel 4.2 menunjukkan bahwa jumlah responden yang paling banyak adalah responden laki-laki sebanyak 38 orang atau sebesar 52,78 % sedangkan sisanya yakni 34 orang atau sebesar 47,22% merupakan responden perempuan.

b. Usia

Tabel 4.4
Karakteristik Responden Berdasarkan Usia

No	Usia	Jumlah	Persentase
1	20- 30 Tahun	1	1,39%
2	31-40 Tahun	33	45,83%
3	41-50 Tahun	23	31,95%
4	>50 Tahun	15	20,83%
Jumlah		72	100%

Sumber : Data primer yang diolah (2018)

Tabel 4.4 menunjukkan bahwa usia responden dalam penelitian ini yang berumur antara 20-30 tahun sebanyak 1 responden (1,39%), dilanjutkan dengan umur antara 31-40 tahun sebanyak 33 responden (31,95%), berumur antara 41-50 tahun sebanyak 23 responden (20,83%), serta berumur lebih dari 50 tahun sebanyak 15 responden.

c. Tingkat Pendidikan

Tabel 4.5
Karakteristik Berdasarkan Tingkat Pendidikan

No	Tingkat Pendidikan	Jumlah	Persentase
1	D-3	3	4,17%
2	S-1	48	66,67%
3	S-2	20	27,78%
4	S-3	1	1,39%
Jumlah		72	100%

Sumber: Data primer yang diolah (2018)

Tabel 4.5 menunjukkan bahwa tingkat pendidikan responden dalam penelitian ini sebagian besar telah menempuh pendidikan S-2 yaitu sebanyak 20 responden (27,78%), pendidikan S-1 sebanyak 48 responden (66,67%),

pendidikan D-3 sebanyak 3 responden (4,17%). Sedangkan responden dengan

tingkat pendidikan S-3 hanya 1 responden (1,39%) dalam penelitian ini.

d. Masa Kerja

Tabel 4.6
Karakteristik Responden Berdasarkan Masa Kerja

No	Masa Kerja	Jumlah	Persentase
1	0-5 Tahun	23	31,95%
2	6-10 Tahun	25	34,72%
3	>10 Tahun	24	33,33
Jumlah		72	100%

Sumber: Data primer yang diolah (2018)

Berdasarkan tabel 4.6 menunjukkan bahwa responden dalam penelitian ini yang telah bekerja selama 0-5 tahun sebanyak 23 responden (31,95%) dan yang bekerja selama 6-10 tahun sebanyak 23 responden (34,72%). Sedangkan dengan masa kerja >10 tahun sebanyak 24 responden (33,33%) dalam penelitian ini.

2. Analisis Deskriptif

a. Analisis deskriptif Variabel

Deskripsi variabel dari 72 responden dapat dilihat pada tabel berikut:

Tabel 4.7
Statistik Deskriptif Variabel

	N	Minimum	Maximum	Mean	Std. Deviation
Partisipasi Anggaran	72	16,00	30,00	22,8750	3,63836
Budget Emphasis	72	12,00	25,00	18,0000	2,71667
Komitmen Organisasi	72	18,00	30,00	23,7361	2,50629
Budgetary Slack	72	10,00	30,00	24,0278	3,39416
Locus of Control	72	19,00	30,00	24,5417	2,44337
Valid N (listwise)	72				

Sumber: Output SPSS 21 (2018)

Tabel 4.7 menunjukkan statistik deskriptif dari masing-masing variabel penelitian. Berdasarkan tabel 4.7, hasil analisis dengan menggunakan statistik deskriptif terhadap partisipasi anggaran menunjukkan nilai minimum sebesar 16, nilai maksimum sebesar 30, mean (rata-rata) sebesar 22,88 dengan standar deviasi sebesar 3,64. Selanjutnya hasil analisis dengan menggunakan statistik deskriptif terhadap variabel *budget emphasis* menunjukkan nilai minimum sebesar 12, nilai maksimum sebesar 25, mean (rata-rata) sebesar 18 dengan standar deviasi sebesar 2,72. Selanjutnya hasil analisis dengan menggunakan statistik deskriptif terhadap variabel komitmen organisasi menunjukkan nilai minimum sebesar 18, nilai maksimum sebesar 30, mean (rata-rata) sebesar 23,74 dengan standar deviasi sebesar 2,50. Variabel *budgetary slack* menunjukkan nilai minimum sebesar 10, nilai maksimum sebesar 30, mean (rata-rata) sebesar 24,03 dengan standar deviasi 3,39. Sedangkan variabel *locus of control* menunjukkan nilai minimum sebesar 19, nilai maksimum sebesar 30, mean (rata-rata) sebesar 24,54 dengan standar deviasi sebesar 2,44.

Berdasarkan tabel di atas dapat disimpulkan bahwa nilai rata-rata tertinggi berada pada variabel *locus of control* sebesar 24,54, sedangkan yang terendah adalah variabel *budget emphasis* yaitu sebesar 18,00. Untuk standar deviasi tertinggi berada pada partisipasi anggaran yaitu 3,64 dan yang terendah adalah *locus of control* yaitu 2,44.

b. Analisis Deskriptif Pernyataan

Variabel yang diteliti dalam penelitian ini adalah partisipasi anggaran, *budget emphasis*, komitmen organisasi, *locus of control* dan *budgetary slack*.

Distribusi frekuensi atas jawaban responden dari hasil tabulasi skor data.

Berdasarkan rumus yang digunakan yaitu :

$$C = \frac{5-1}{5} = 0,8$$

Hasil perhitungan rentang skala menunjukkan 0,8, dengan demikian rentang skala 0,8 tersebut dapat dijelaskan nilai numeriknya sebagai berikut:

Tabel 4.8
Ikhtisar Rentang Skala Variabel

Rentang	Partispasi Anggaran	Budget Emphasis	Komitmen Organisasi	Locus of Control	Budgetary Slack
$1 \leq X < 1,80$	SR	SR	SR	SR	SR
$1,80 \leq X < 2,60$	R	R	R	R	R
$2,61 \leq X < 3,40$	S	S	S	S	S
$3,41 \leq X < 4,20$	T	T	T	T	T
$4,21 \leq X < 5$	ST	ST	ST	ST	ST

Keterangan : SR : Sangat Rendah

R : Rendah

S : Sedang

T : Tinggi

ST : Sangat Tinggi

1. Analisis Deskriptif Variabel Partispasi Anggaran (X_1)

Analisa deskripsi terhadap variabel partisipasi anggaran terdiri dari 6 item pernyataan akan dilakukan dari hasil pernyataan responden mengenai partisipasi anggaran. Nilai rata-rata hasil pernyataan responden dapat dilihat hasilnya sebagai berikut:

Tabel 4.9
Deskripsi Item Pernyataan Variabel Partispasi Anggaran

Jawaban Responden	STS	TS	R	S	SS	Total	Rata-rata	Ket	
Bobot	1	2	3	4	5				
X1.1	F	1	13	19	22	17	72	3,57	T

	Skor	1	26	57	88	85	257		
	%	1,4	18,1	26,4	30,6	23,6	100		
X1.2	F			2	44	26	72	4,33	ST
	Skor			6	176	130	312		
	%			2,8	61,1	36,1	100		
X1.3	F	4	11	24	25	8	72	3,31	S
	Skor	4	22	72	100	40	238		
	%						100		
X1.4	F	3	16	23	21	9	72	3,24	S
	Skor	3	32	69	84	45	233		
	%	4,2	22,2	31,9	29,2	12,5	100		
X1.5	F		1	6	34	31	72	4,32	ST
	Skor		2	18	136	155	311		
	%		1,4	8,3	47,2	43,1	100		
X1.6	F		2	11	36	23	72	4,11	T
	Skor		4	33	144	115	296		
	%		2,8	15,3	50,0	31,9	100		
Rata-rata Keseluruhan								3,81	T

Sumber : Data primer yang diolah (2018)

Berdasarkan Tabel 4.9 dapat diketahui bahwa dari 72 orang responden yang diteliti, secara umum persepsi responden terhadap item-item pernyataan pada Partisipasi Anggaran (X_1) berada pada daerah tinggi dengan skor 3,81. Hal ini berarti bahwa responden memberikan persepsi yang cukup baik terhadap partisipasi anggaran. Pada variabel partisipasi anggaran, terlihat bahwa nilai indeks tertinggi sebesar 4,33 berada pada item pernyataan kedua. Responden penelitian ini terdiri dari Kepala SKPD, Sekretaris SKPD, Sub keuangan dan perencanaan, Sub bagian verifikasi sebagai partisipan dalam penyusunan anggaran sebagian besar berpendapat bahwa dilakukannya revisi anggaran adalah hal yang masuk akal. Salah satu faktor revisi anggaran terjadi yaitu adanya perubahan atau penetapan kebijakan pemerintah dalam tahun anggaran

berjalan, misalnya penghematan anggaran, penerapan *reward* atau APBD berubah.

2. Analisis Deskriptif Variabel *Budget Emphasis* (X_2)

Analisa deskripsi terhadap variabel *budget emphasis* terdiri dari 5 item pernyataan akan dilakukan dari hasil pernyataan responden mengenai *budget emphasis*. Nilai rata-rata hasil pernyataan dari responden dapat dilihat hasilnya sebagai berikut:

Tabel 4.10
Deskripsi Item Pernyataan Variabel *Budget Emphasis*

Jawaban Responden	STS	TS	R	S	SS	Total	Rata-rata	Ket	
Bobot	1	2	3	4	5				
X2.1	F	7	24	33	8	72	3,58	T	
	Skor	14	72	132	40	258			
	%	9,7	33,3	45,8	11,1	100			
X2.2	F	2	16	48	6	72	3,80	T	
	Skor	4	48	192	30	274			
	%	2,8	22,2	66,7	8,3	100			
X2.3	F	4	19	40	9	72	3,75	T	
	Skor	8	57	160	45	270			
	%	5,6	22,2	66,7	8,3	100			
X2.4	F	10	22	36	4	72	3,47	T	
	Skor	20	66	144	20	250			
	%	13,9	30,6	50,0	5,6	100			
X2.5	F	1	9	28	29	5	72	3,38	S
	Skor	1	18	84	116	25	244		
	%	1,4	12,5	38,9	40,3	6,9	100		
Rata-rata Keseluruhan							3,60	T	

Sumber : Data primer yang diolah (2018)

Berdasarkan Tabel 4.10 dapat diketahui bahwa dari 72 orang responden yang diteliti, secara umum persepsi responden terhadap item-item pernyataan pada *Budget Emphasis* (X_2) berada pada daerah tinggi dengan skor 3,60. Hal ini berarti bahwa responden memberikan persepsi yang cukup baik terhadap *budget emphasis*. Pada variabel *budget emphasis*, terlihat bahwa nilai indeks tertinggi sebesar 3,80 berada pada item pernyataan kedua. Responden penelitian ini terdiri dari Kepala SKPD, Sekretaris SKPD, Sub keuangan dan perencanaan, Sub bagian verifikasi sebagaimana besar berpendapat bahwa anggaran yang menjadi tanggungjawab mereka dijadikan sebagai alat pengendali (pengawasan) kinerja. Sebagai alat pengendalian, anggaran memberikan rencana detail atas pendapatan dan pengeluaran pemerintah agar pembelanjaan yang dilakukan dapat dipertanggung jawabkan.

3. Analisis Deskriptif Komitmen Organisasi (X_3)

Analisa deskripsi terhadap variabel komitmen organisasi terdiri dari 6 item pernyataan akan dilakukan dari hasil pernyataan responden mengenai komitmen organisasi. Nilai rata-rata hasil pernyataan dari responden dapat dilihat hasilnya sebagai berikut:

Tabel 4.11
Deskripsi Item Pernyataan Variabel Komitmen Organisasi

Jawaban Responden		STS	TS	R	S	SS	Total	Rata-rata	Ket
Bobot		1	2	3	4	5			
X3.1	F		3	20	43	6	72	3,72	T
	Skor		6	60	172	30	268		
	%		4,2	27,8	59,7	8,3	100		
X3.2	F		1	16	52	3	72	3,79	T
	Skor		2	48	208	15	273		
	%		1,4	22,2	72,2	4,2	100		

X3.3	F			9	48	15	72	4,08	T
	Skor			27	192	75	294		
	%			12,5	66,7	20,8	100		
X3.4	F			6	41	25	72	4,26	ST
	Skor			18	164	125	307		
	%			8,3	56,9	34,7	100		
X3.5	F			9	30	33	72	4,33	ST
	Skor			27	120	165	312		
	%			12,5	41,7	45,8	100		
X3.6	F		7	26	32	7	72	3,54	T
	Skor		14	78	128	35	255		
	%		9,7	36,1	44,4	9,7	100		
Rata-rata Keseluruhan								3,95	T

Sumber : Data primer yang diolah (2018)

Berdasarkan Tabel 4.11 dapat diketahui bahwa dari 72 orang responden yang diteliti, secara umum persepsi responden terhadap item-item pernyataan pada Komitmen Organisasi (X_3) berada pada daerah tinggi dengan skor 3,95. Hal ini berarti bahwa responden memberikan persepsi yang cukup baik terhadap komitmen organisasi. Pada variabel komitmen organisasi, terlihat bahwa nilai indeks tertinggi sebesar 4,33 berada pada item pernyataan kelima. Responden penelitian ini terdiri dari Kepala SKPD, Sekretaris SKPD, Sub keuangan dan perencanaan, Sub bagian verifikasi sebagian besar berpendapat bahwa akan merasa senang jika mengetahui apa yang dia kerjakan bermanfaat bagi organisasi atau tempat dia bekerja. Salah satu bentuk komitmen seseorang terhadap organisasi yaitu mempunyai kemauan yang kuat untuk bekerja demi organisasi guna mencapai tujuan organisasi. Pada variabel ini menunjukkan bahwa sebagian besar responden memiliki tingkat organisasi yang tinggi.

4. Analisis Deskriptif Variabel *Locus of Control* (M)

Analisa deskripsi terhadap variabel *locus of control* terdiri dari 6 item pernyataan akan dilakukan dari hasil pernyataan responden mengenai *locus of control*. Nilai rata-rata hasil pernyataan dari responden dapat dilihat hasilnya sebagai berikut:

Tabel 4.12
Deskripsi Item Pernyataan Variabel *locus of control*

Jawaban Responden		STS	TS	R	S	SS	Total	Rata-rata	Ket
Bobot		1	2	3	4	5			
M.1	F			15	50	7	72	3,89	T
	Skor			45	200	35	280		
	%			20,8	69,4	9,7	100		
M.2	F			3	42	27	72	4,33	ST
	Skor			9	168	135	312		
	%			4,2	58,3	37,5	100		
M.3	F			5	42	25	72	4,28	ST
	Skor			15	168	125	308		
	%			6,9	58,3	37,5	100		
M.4	F		2	19	39	12	72	3,85	T
	Skor		4	57	156	60	277		
	%		2,8	26,4	54,2	16,7	100		
M.5	F			5	37	30	72	4,34	ST
	Skor			15	148	150	313		
	%			6,9	51,4	41,7	100		
M.6	F		2	18	41	11	72	3,85	T
	Skor		4	54	164	55	277		
	%		2,8	25,0	56,9	15,3	100		
Rata-rata Keseluruhan								4,09	T

Sumber : Data primer yang diolah (2018)

Berdasarkan Tabel 4.12 dapat diketahui bahwa dari 72 orang responden yang diteliti, secara umum persepsi responden terhadap item-item pernyataan pada

Locus of Control (M) berada pada daerah tinggi dengan skor 4,09. Hal ini berarti bahwa responden memberikan persepsi yang cukup baik terhadap *locus of control*. Pada variabel *locus of control*, terlihat bahwa nilai indeks tertinggi sebesar 4,33 berada pada item pernyataan kedua. Responden penelitian ini terdiri dari Kepala SKPD, Sekretaris SKPD, Sub keuangan dan perencanaan, Sub bagian verifikasi sebagian besar berpendapat bahwa kebanyakan orang mampu mengerjakan tugasnya dengan baik jika mereka berusaha dengan sungguh-sungguh. Pada variabel ini menunjukkan bahwa sebagian besar responden memiliki kendali individu atas pekerjaan dan kepercayaan mereka terhadap keberhasilan diri.

5. Analisis Deskriptif Variabel *Budgetary Slack* (Y)

Analisa deskripsi terhadap variabel *budgetary slack* terdiri dari 6 item pernyataan akan dilakukan dari hasil pernyataan responden mengenai *budgetary slack*. Nilai rata-rata hasil pernyataan dari responden dapat dilihat hasilnya sebagai berikut:

Tabel 4.13

Deskripsi Item Pernyataan Variabel *budgetary slack*

Jawaban Responden		STS	TS	R	S	SS	Total	Rata-rata	Ket
Bobot		1	2	3	4	5			
Y.1	F	1	2	13	44	11	72	3,82	T
	Skor	1	4	39	176	55	275		
	%	1,4	4,1	18,1	61,1	15,3	100		
Y.2	F	1	1	1	51	18	72	4,17	ST
	Skor	1	2	3	204	90	300		
	%	1,4	1,4	1,4	70,8	25,0	100		
Y.3	F	1	2	8	40	21	72	4,06	T
	Skor	1	2	24	160	105	292		
	%	1,4	2,8	11,1	55,6	29,2	100		
Y.4	F		3	8	40	21	72	4,10	T

	Skor		6	24	160	105	295		
	%		4,2	11,1	55,6	29,2	100		
Y.5	F		2	4	49	17	72	4,13	T
	Skor		4	12	196	85	297		
	%		2,8	5,6	68,1	23,6	100		
Y.6	F	1	7	15	38	11	72	3,71	T
	Skor	1	14	45	152	55	267		
	%	1,4	9,7	20,8	52,8	15,3	100		
Rata-rata Keseluruhan								3,99	T

Sumber : Data primer yang diolah (2018)

Berdasarkan Tabel 4.13 dapat diketahui bahwa dari 72 orang responden yang diteliti, secara umum persepsi responden terhadap item-item pernyataan pada *Budgetary Slack* (Y) berada pada daerah tinggi dengan skor 3,99. Hal ini berarti bahwa responden memberikan persepsi yang cukup baik terhadap *budgetary slack*. Pada variabel *budgetary slack*, terlihat bahwa nilai indeks tertinggi sebesar 4,17 berada pada item pernyataan kedua. Responden penelitian ini terdiri dari Kepala SKPD, Sekretaris SKPD, Sub keuangan dan perencanaan, Sub bagian verifikasi sebagian besar berpendapat bahwa mereka selalu menanamkan hal-hal positif dalam diri mereka, karena mereka memastikan anggaran dalam tempat mereka bekerja dapat terlaksana.

C. Uji Kualitas Data

1. Uji Validitas

Uji validitas data adalah prosedur untuk memastikan apakah kuesioner yang akan dipakai untuk mengatur variabel penelitian valid atau tidak. Kuesioner dapat dikatakan valid jika pernyataan pada kuesioner mampu untuk mengungkapkan sesuatu yang diukur oleh kuesioner tersebut. Untuk mengetahui item pernyataan itu valid dengan menilai *Corrected item Total correlation*.

Apabila item pernyataan mempunyai r hitung $>$ dari r tabel maka dapat dikatakan valid. Pada penelitian ini terdapat jumlah sampel (n) = 72 responden dan besarnya df dapat dihitung $72-2 = 70$ dengan $df = 70$ dan $\alpha = 0,05$ maka di dapat r tabel = 0,2319. Jadi *item* pernyataan yang valid mempunyai r hitung lebih besar dari 0,2319.

Adapun hasil uji validitas data dalam penelitian ini dapat dilihat pada tabel berikut :

Tabel 4.14
Hasil Uji Validitas

Variabel	Item	r hitung	r tabel	Keterangan
Partisipasi Anggaran	X1.1	0,878	0,2319	Valid
	X1.2	0,605	0,2319	Valid
	X1.3	0,778	0,2319	Valid
	X1.4	0,758	0,2319	Valid
	X1.5	0,432	0,2319	Valid
	X1.6	0,585	0,2319	Valid
Budget Emphasis	X2.1	0,767	0,2319	Valid
	X2.2	0,560	0,2319	Valid
	X2.3	0,660	0,2319	Valid
	X2.4	0,786	0,2319	Valid
	X2.5	0,727	0,2319	Valid
Komitmen Organisasi	X3.1	0,488	0,2319	Valid
	X3.2	0,574	0,2319	Valid
	X3.3	0,738	0,2319	Valid
	X3.4	0,650	0,2319	Valid
	X3.5	0,790	0,2319	Valid
	X3.6	0,631	0,2319	Valid
Budgetary Slack	Y.1	0,777	0,2319	Valid
	Y.2	0,770	0,2319	Valid
	Y.3	0,761	0,2319	Valid
	Y.4	0,858	0,2319	Valid
	Y.5	0,680	0,2319	Valid
	Y.6	0,675	0,2319	Valid
	Locus of Control	M.1	0,585	0,2319
M.2		0,601	0,2319	Valid
M.3		0,748	0,2319	Valid

	M.4	0,715	0,2319	Valid
	M.5	0,648	0,2319	Valid
	M.6	0,621	0,2319	Valid

Sumber : Data Primer yang diolah (2018)

Dari tabel 4.14 tersebut menunjukkan bahwa seluruh item pernyataan memiliki nilai koefisien korelasi positif dan lebih besar dari r-tabel hal ini berarti bahwa data yang diperoleh telah valid dan dapat dilakukan pengujian data lebih lanjut.

2. Uji Reliabilitas

Uji reliabilitas digunakan untuk mengukur suatu kuesioner yang merupakan indikator dari variabel atau konstruk. Suatu kuesioner dikatakan reliabel atau handal jika jawaban seseorang terhadap pernyataan adalah konsisten atau stabil dari waktu ke waktu. Uji reliabilitas data dilakukan dengan menggunakan metode *Alpha Cronbach* yakni suatu instrument dikatakan reliabel jika memiliki koefisien keandalan reliabilitas sebesar 0,60 atau lebih. Hasil pengujian reliabilitas data dapat dilihat pada tabel berikut :

Tabel 4.15
Hasil Uji Reliabilitas

No	Variabel	Cronbach' Alpha	Keterangan
1	Partisipasi Anggaran	0,770	Reliable
2	<i>Budget Emphasis</i>	0,746	Reliable
3	Komitmen Organisasi	0,711	Reliable
4	<i>Budgetary Slack</i>	0,842	Reliable
5	<i>Locus of Control</i>	0729	Reliable

Sumber: Data primer yang diolah (2018)

Tabel 4.15 menunjukkan nilai *cronbach's alpha* dari semua variabel lebih besar dari 0,60, sehingga dapat disimpulkan bahwa instrument dari kuesioner yang digunakan untuk menjelaskan variabel partisipasi anggaran,

budget emphasis, komitmen organisasi, *budgetary slack* dan *locus of control* yaitu dinyatakan handal atau dapat dipercaya sebagai alat ukur variabel.

D. Analisis Data

1. Uji Asumsi Klasik

Sebelum menggunakan teknik analisis Regresi Linier Berganda untuk uji hipotesis, maka terlebih dahulu dilaksanakan uji asumsi klasik. Uji asumsi klasik dilakukan untuk melihat apakah asumsi-asumsi yang diperlukan dalam analisis regresi linier terpenuhi, uji asumsi klasik dalam penelitian ini menguji normalitas data secara statistik, uji multikolinearitas dan uji heteroskedastisitas.

a. Uji Normalitas

Uji normalitas dilakukan untuk melihat apakah nilai residual terdistribusi normal atau tidak. Untuk lebih memastikan apakah data residual terdistribusi secara normal atau tidak, maka uji statistik yang dapat dilakukan yaitu pengujian *one sample kolmogrov-smirnov*. Uji ini digunakan untuk menghasilkan angka yang lebih detail, apakah suatu persamaan regresi yang akan dipakai lolos normalitas. Suatu persamaan regresi dikatakan lolos normalitas apabila nilai signifikan uji *Komogrov-Smirnov* lebih besar dari 0,05. Hasil pengujian normalitas yang dilakukan menunjukkan bahwa data berdistribusi normal. Hal ini ditunjukkan dengan nilai signifikan sebesar $> 0,05$. Pengujian normalitas data juga dilakukan dengan menggunakan grafik yaitu histogram.

Berdasarkan grafik histogram dan uji statistic sederhana dapat disimpulkan bahwa data terdistribusi normal. Hal ini dibuktikan dengan hasil uji statistic menggunakan nilai *Kolmogrov-Smirnov*. Dari tabel 4.16 dapat dilihat signifikansi nilai *Kolmogrov-Simirnov* yang di atas tingkat kepercayaan 5% yaitu sebesar 0,923, hal tersebut menunjukkan bahwa data terdistribusi normal.

Tabel 4.16
One-Sample Kolmogorov-Smirnov Test

		Unstandardized Residual
N		72
Normal Parameters ^{a,b}	Mean	,0000000
	Std. Deviation	2,53871423
	Absolute	,065
Most Extreme Differences	Positive	,065
	Negative	-,057
Kolmogorov-Smirnov Z		,549
Asymp. Sig. (2-tailed)		,923

a. Test distribution is Normal.

b. Calculated from data.

Selanjutnya faktor lain yang dapat digunakan untuk melihat apakah data terdistribusi dengan normal yaitu dengan melihat grafik normal plot.

Gambar 4.3 Normal P-P Plot of Regression Standardized Residual
Dependent Variable: Budgetary Slack (Y)

Normal
Plot

Output SPSS 21

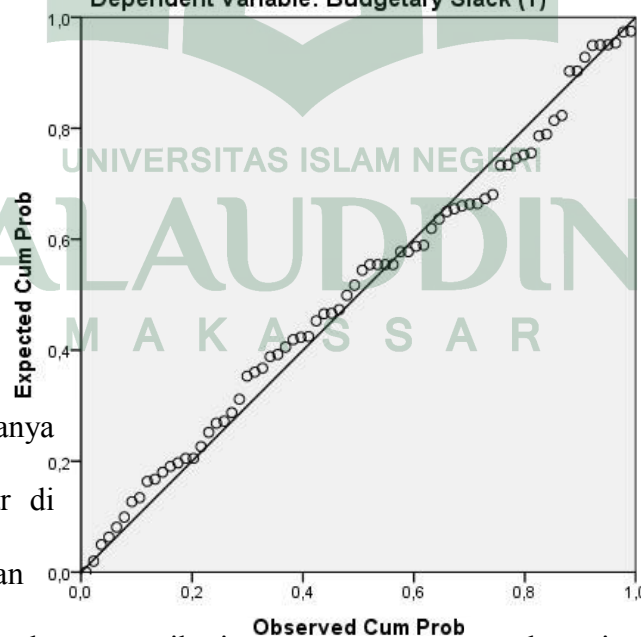

Normalitas –
Probability

Sumber :
(2018)

Gambar 4.3

bahwa adanya
yang tersebar di
diagonal dan

titik-titik tersebut mengikuti

menunjukkan
titik-titik (data)
sekitar garis
penyebaran

arah garis diagonal. Hal ini

berarti bahwa model-model regresi dalam penelitian ini memenuhi asumsi normalitas berdasarkan analisis grafik *normal probability plot*.

b. Uji Multikolinearitas

Uji multikolinearitas bertujuan untuk menguji apakah model regresi ditemukan adanya korelasi antar variabel bebas (independen). Model regresi yang baik seharusnya tidak terjadi korelasi di antara variabel independen. Pengujian multikolinearitas dapat dilihat dari *Tolerance Value* atau *Variance Inflation Factor* (VIF), sebagai berikut:

- 1) Jika nilai *tolerance* $> 0,10$ dan $VIF < 10$, maka dapat diartikan bahwa tidak terdapat multikolinearitas pada penelitian tersebut.
- 2) Jika nilai *tolerance* $< 0,10$ dan $VIF > 10$, maka dapat diartikan bahwa terdapat multikolinearitas pada penelitian tersebut.

Tabel 4.17
Hasil Uji Multikolinearitas
Coefficients^a

Model	Collinearity Statistics	
	Tolerance	VIF
(Constant)		
1		
Partisipasi Anggaran	,664	1,506
Budget Emphasis	,773	1,293
Komitmen Organisasi	,774	1,292
Locus of Control	,838	1,193

a. Dependent Variable: Budgetary Slack (Y)

Sumber : Data Primer yang diolah (2018)

Berdasarkan hasil pengujian pada tabel 4.17 di atas, karena nilai VIF untuk semua variabel memiliki nilai lebih kecil daripada 10 dan nilai *tolerance* lebih besar dari 0,10, maka dapat disimpulkan tidak terdapat gejala multikolinearitas antar variabel independen.

c. Uji Heteroskedastisitas

Uji heteroskedastisitas bertujuan menguji apakah dalam model regresi terjadi ketidaksamaan variance dari residual satu pengamatan ke pengamatan yang lain. Untuk mendeteksi adanya heteroskedastisitas dapat dilakukan dengan menggunakan *Scatter Plot*. Apabila tidak terdapat pola yang teratur, maka model regresi tersebut bebas dari masalah heteroskedastisitas. Hasil pengujian heteroskedastisitas dengan metode *Scatter Plot* diperoleh sebagai berikut :

Gambar 4.4
Hasil Heteroskedastisitas-Grafik Scatter Plot

Sumber : output SPSS 21 (2018)

Hasil

uji

Scatterplot

heteroskedastisitas dari gambar

4.3 menunjukkan

Dependent Variable: Budgetary Slack (Y)

bahwa grafik

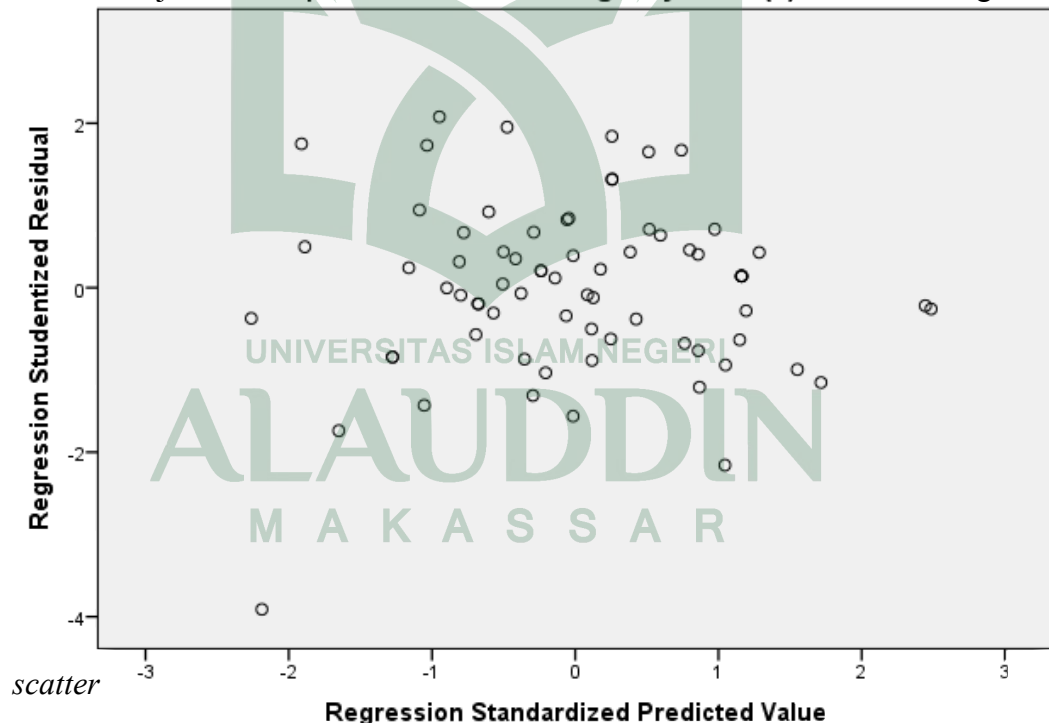

plot antara SRESID dan ZPRED menunjukkan pola penyebaran, dimana titik menyebar secara acak serta tersebar baik di atas maupun di bawah angka 0 pada

sumbu Y. Hal ini dapat disimpulkan bahwa tidak terjadi heteroskedastisitas pada model regresi, sehingga model regresi layak dipakai untuk memprediksi *budgetary slack* berdasarkan partisipasi anggaran, *budget emphasis*, komitmen organisasi dan *locus of control*.

Untuk menguji heteroskedastisitas ini juga dapat dilakukan dengan uji *glejser*. Hasil pengujiannya akan disajikan dalam tabel 4.18. Jika nilai signifikansi lebih besar dari 0,05 maka tidak terjadi heteroskedastisitas, apabila nilai signifikansi lebih kecil dari 0,05 maka terjadi heteroskedastisitas.

Tabel 4.18
Hasil Uji Heteroskedastisitas-Uji Glesjer
Coefficients^a

Model	Unstandardized Coefficients		Standardized Coefficients	T	Sig.
	B	Std. Error	Beta		
(Constant)	,953	2,413		,395	,694
1 Partisipasi Anggaran	-,103	,065	-,227	-1,580	,119
Budget Emphasis	-,073	,081	-,120	-,898	,372
Komitmen Organisasi	,106	,087	,161	1,210	,230
Locus of Control	,086	,086	,127	,995	,323

a. Dependent Variable: RES2

Sumber : Output SPSS 21 (2018)

Hasil uji *Glesjer* pada tabel 4.18 di atas, dapat diketahui bahwa probabilitas untuk semua variabel independen tingkat signifikannya di atas tingkat kepercayaan 5%. Jadi dapat disimpulkan bahwa model regresi tidak mengandung adanya heteroskedastisitas.

2. Uji Hipotesis

Teknik analisis yang digunakan untuk menguji hipotesis H_1 , H_2 dan H_3 menggunakan analisis regresi berganda dengan meregresikan variabel independen (Partisipasi Anggaran, *Budget Emphasis* dan Komitmen Organisasi) terhadap variabel dependen (*Budgetary Slack*), sedangkan untuk menguji hipotesis H_4 , H_5 , dan H_7 menggunakan analisis moderasi dengan pendekatan absolut residual atau uji nilai selisih mutlak. Uji hipotesis ini dibantu dengan menggunakan program SPSS versi 21.

a. Hasil Uji Regresi Berganda Hipotesis Penelitian H_1 , H_2 dan H_3

Pengujian hipotesis H_1 , H_2 dan H_3 dilakukan dengan analisis regresi berganda pengaruh partisipasi anggaran, *budget emphasis* dan komitmen organisasi terhadap *budgetary slack*. Hasil pengujian tersebut ditampilkan sebagai berikut :

Tabel 4.19
Uji Koefisien Determinan R
Model Summary

Model	R	R Square	Adjusted R Square	Std. Error of the Estimate
1	,661 ^a	,437	,412	2,60242

a. Predictors: (Constant), Komitmen Organisasi, Budget Emphasis, Partisipasi Anggaran

Sumber : Output SPSS 21 (2018)

Berdasarkan tabel 4.19 nilai R adalah 0,661 atau 66,1% menurut pedoman interpretasi koefisien korelasi, angka ini termasuk kedalam kategori korelasi berpengaruh kuat karena berada pada interval 0,60 – 0,799. Hal ini menunjukkan bahwa partisipasi anggaran, *budget emphasis* dan komitmen organisasi berpengaruh kuat terhadap *budgetary slack*.

Berdasarkan hasil uji koefisien deteminasi di atas, nilai R^2 (*Adjusted R Square*) dari model regresi digunakan untuk mengetahui seberapa besar kemampuan variabel bebas (*independent*) dalam menerangkan variabel terikat (*dependent*). Dari tabel di atas diketahui bahwa nilai R^2 sebesar 0,437, hal ini berarti bahwa 43,7% yang menunjukkan bahwa *budgetary slack* dipengaruhi oleh variabel partisipasi anggaran, *Budget emphasis* dan komitmen organisasi. Sisanya sebesar 56,3% dipengaruhi oleh variabel lain yang belum diteliti dalam penelitian ini.

Tabel 4.20
Hasil Uji F-Uji Simultan
ANOVA^a

Model		Sum of Squares	Df	Mean Square	F	Sig.
1	Regression	357,408	3	119,136	17,591	,000 ^b
	Residual	460,536	68	6,773		
	Total	817,944	71			

a. Dependent Variable: Budgetary Slack

b. Predictors: (Constant), Komitmen Organisasi , Budget Emphasis , Partisipasi Anggaran

Sumber : Output SPSS 21 (2018)

Berdasarkan tabel 4.20 dapat dilihat bahwa dalam pengujian regresi berganda menunjukkan hasil F hitung sebesar 17,591 dengan tingkat signifikansi 0,000 yang lebih kecil dari 0,05, dimana nilai F hitung (17,591) lebih besar dari nilai F tabelnya sebesar 2,74 ($df_1=4-1=3$ dan $df_2=72-4=68$). Berarti variabel partisipasi anggaran, *budget emphasis* dan komitmen organisasi secara bersama-sama berpengaruh terhadap *budgetary slack*.

Tabel 4.21
Hasil Uji T Hitung
Coefficients^a

Model	Unstandardized Coefficients		Standardized Coefficients	T	Sig.
	B	Std. Error	Beta		
1 (Constant)	15,996	3,231		4,950	,000
Partisipasi Anggaran	,564	,102	,604	5,532	,000
Budget Emphasis	,265	,129	,212	2,046	,045
Komitmen Organisasi	-,406	,136	-,300	-2,987	,004

a. Dependent Variable: Budgetary Slack (Y)

Sumber : Output SPSS 21 (2018)

Berdasarkan tabel 4.21 dapat dianalisis model estimasi sebagai berikut :

$$Y = 15,996 + 0,564 X_1 + 0,265 X_2 - 0,406 X_3 + e \dots \dots \dots (1)$$

Keterangan :

Y = *Budgetary Slack*
 X₁ = Partisipasi Anggaran
 X₂ = *Budget Emphasis*
 X₃ = Komitmen Organisasi
 a = Konstanta
 b₁, b₂, b₃ = Koefisien regresi
 e = Standar *error*

Dari persamaan di atas dapat dijelaskan bahwa :

- 1) Nilai konstanta sebesar 15,996 mengindikasikan bahwa jika variabel independen (partisipasi anggaran, *budget emphasis* dan komitmen organisasi) adalah nol maka *budgetary slack* akan terjadi sebesar 15,996.
- 2) Koefisien regresi variabel partisipasi anggaran (X₁) sebesar 0,564 mengindikasikan bahwa setiap kenaikan satu satuan variabel partisipasi anggaran akan meningkatkan *budgetary slack* sebesar 0,564 .

- 3) Koefisien regresi variabel *budget emphasis* (X2) sebesar 0,265 mengindikasikan bahwa setiap kenaikan satu satuan variabel *budget emphasis* akan meningkatkan *budgetary slack* sebesar 0,265.
- 4) Koefisien regresi variabel komitmen organisasi (X3) sebesar - 0,406 mengindikasikan bahwa setiap kenaikan satu satuan variabel komitmen organisasi akan mengurangi *budgetary slack* sebesar 0,406.

Hasil interpretasi atas hipotesis penelitian (H₁, H₂ dan H₃) yang diajukan dapat dilihat sebagai berikut :

- 1) Partisipasi anggaran berpengaruh positif dan signifikan terhadap *Budgetary Slack* (H₁)
Berdasarkan tabel 4.16 dapat dilihat bahwa variabel komitmen organisasi memiliki t hitung > t tabel yaitu t hitung sebesar 5,532 sementara t tabel dengan sig. $\alpha = 0,05$ dan $df = n-k$, yaitu $72-4=68$ sebesar 1,668 dengan tingkat signifikansi sebesar 0,000 yang lebih kecil dari 0,05, maka H₁ diterima. Hal ini berarti partisipasi anggaran berpengaruh positif dan signifikan terhadap *budgetary slack*. Dengan demikian hipotesis pertama yang menyatakan Partisipasi Anggaran berpengaruh positif dan signifikan terhadap *budgetary slack* terbukti. Hasil penelitian ini menunjukkan bahwa semakin besar partisipasi anggaran yang dilakukan oleh bawahan maka kecenderungan terjadinya *budgetary slack* akan semakin meningkat.

- 2) *Budget Emphasis* berpengaruh positif dan signifikan terhadap *budgetary slack* (H₂)
Berdasarkan tabel 4.15 dapat dilihat bahwa variabel *budget emphasis* memiliki t hitung sebesar $2,046 > t$ tabel dengan sig. $\alpha = 0,05$ dan $df = n-k$, yaitu

72-4=68 sebesar 1,668 dengan tingkat signifikansi sebesar 0,045 yang lebih kecil dari 0,05, maka H_2 diterima. Hal ini berarti *budget emphasis* berpengaruh positif dan signifikan terhadap *budgetary slack*. Dengan demikian hipotesis kedua yang menyatakan *budget emphasis* berpengaruh positif dan signifikan terhadap *budgetary slack* terbukti. Hasil penelitian ini menunjukkan bahwa adanya penekanan anggaran dari atasan terhadap bawahan cenderung menimbulkan *budgetary slack*.

3) Komitmen organisasi berpengaruh negatif dan signifikan terhadap

budgetary slack (H_3)

Berdasarkan tabel 4.16 dapat dilihat bahwa variabel komitmen organisasi memiliki t hitung sebesar $-2,987 < t$ tabel 1,668 dengan tingkat signifikansi sebesar 0,004 yang lebih kecil dari 0,05, maka H_2 diterima. Hal ini berarti komitmen organisasi berpengaruh negatif dan signifikan terhadap *budgetary slack*. Dengan demikian hipotesis ketiga yang menyatakan komitmen organisasi berpengaruh negatif dan signifikan terhadap *budgetary slack* terbukti. Hasil penelitian ini menunjukkan bahwa semakin tinggi tingkat komitmen organisasi maka dapat mengurangi tingkat terjadinya *budgetary slack*.

b. Hasil Uji Regresi Moderasi dengan Pendekatan Nilai Selisih Mutlak terhadap Hipotesis Penelitian H_4 , H_5 dan H_6 .

Furcot dan Shearon dalam (Ghozai, 2013) mengajukan model regresi yang agak berbeda untuk menguji pengaruh moderasi yaitu dengan model nilai selisih mutlak dari variabel independen. Menurut Furcot dan shearon (Ghozali, 2013) interaksi ini lebih disukai oleh karena ekspektasinya sebelumnya berhubungan dengan kombinasi antara X_1 dan X_2 dan berpengaruh terhadap Y .

Misalkan jika skor tinggi (skor rendah) untuk variabel partisipasi anggaran, *budget emphasis* dan komitmen organisasi dengan skor rendah *locus of control* (skor tinggi), maka akan terjadi perbedaan nilai absolut yang besar. Hal ini juga akan berlaku skor rendah dari variabel partisipasi anggaran, *budget emphasis* dan komitmen organisasi dengan skor tinggi dari *locus of control* (skor rendah). Kedua kombinasi ini diharapkan akan berpengaruh terhadap *budgetary slack*.

Tabel 4.22
Hasil Uji Koefisien Determinasi (R²)
Model Summary

Model	R	R Square	Adjusted R Square	Std. Error of the Estimate
1	,719 ^a	,517	,464	2,48402

a. Predictors: (Constant), AbsX3_Z, Zscore: Locus of Control (M), Zscore: Budget Emphasis (X2), AbsX2_Z, AbsX1_Z, Zscore: Komitmen Organisasi (X3), Zscore: Partisipasi Anggaran (X1)

Sumber: Output SPSS 21 (2018)

Berdasarkan tabel 4.22 nilai R adalah 0,719 menurut pedoman interpretasi koefisien korelasi, angka ini termasuk kedalam kategori korelasi berpengaruh kuat karena berada pada interval 0,60 – 0,799. Hal ini menunjukkan bahwa *absX3_Z*, *ZLocus of control*, *Zbudget emphasis*, *AabsX2_Z*, *absX1_Z*, *Zkomitmen organisasi*, *Zpartisipasi anggaran* berpengaruh kuat terhadap *budgetary slack*.

Berdasarkan hasil uji koefisien deteminasi di atas, nilai R² (*Adjusted R Square*) sebesar 0,464 yang berarti variabilitas *budgetari slack* yang dapat

dijelaskan oleh variabel $absX3_Z$, $ZLocus\ of\ control$, $Zbudget\ emphasis$, $AabsX2_Z$, $absX1_Z$, $Zkomitmen\ organisasi$ dan $Zpartisipasi\ anggaran$ sekitar 46,4%. Sisanya sebesar 53,6% dipengaruhi oleh variabel lain yang belum diteliti dalam penelitian ini.

Tabel 4.23
Hasil Uji F – Uji Signifikansi Simultan
ANOVA^a

Model		Sum of Squares	Df	Mean Square	F	Sig.
1	Regression	423,042	7	60,435	9,794	,000 ^b
	Residual	394,903	64	6,170		
	Total	817,945	71			

a. Dependent Variable: Budgetary Slack (Y)

b. Predictors: (Constant), $absX3_Z$, Zscore: Locus of Control (M), Zscore: Budget Emphasis (X2), $absX2_Z$, $absX1_Z$, Zscore: Komitmen Organisasi (X3), Zscore: Partisipasi Anggaran (X1)

Sumber: Output SPSS 21 (2018)

Hasil Annova atau F test menunjukkan bahwa nilai F hitung sebesar 9,794 dengan tingkat signifikansi 0,000 jauh dibawah 0,05. Hal ini berarti bahwa $absX3_Z$, $ZLocus\ of\ control$, $Zbudget\ emphasis$, $AabsX2_Z$, $absX1_Z$, $Zkomitmen\ organisasi$ dan $Zpartisipasi\ anggaran$ secara bersama-sama atau simultan mempengaruhi *budgetary slack*.

Tabel 4.24
Hasil Uji T Hitung
Coefficients^a

Model	Unstandardized Coefficients		Standardized Coefficients	T	Sig.
	B	Std. Error	Beta		

	(Constant)	24,156	,612		39,489	,000
	Partisipasi Anggaran	1,847	,374	,544	4,943	,000
	Budget Emphasis	,634	,346	,187	1,833	,071
1	Komitmen Organisasi	-,899	,347	-,265	-2,594	,012
	Locus of Control	,290	,324	,086	,896	,373
	AbsX1_Z	-1,235	,446	-,266	-2,768	,007
	AbsX2_Z	,109	,403	,026	,270	,788
	AbsX3_Z	,954	,471	,194	2,027	,047

a. Dependent Variable: Budgetary Slack

Sumber : *Output SPSS 21 (2018)*

Berdasarkan tabel 4.24 dapat disusun persamaan pendekatan nilai

selisih mutlak sebagai berikut :

$$Y = 24,156 + 1,847ZX1 + 0,634ZX2 - 0,899ZX3 + 0,290ZM - 1,235|ZX1 - ZM| + 0,109|ZX2 - ZM| + 0,954|ZX3 - ZM| + e$$

Keterangan:

Y = *Budgetary Slack*

ZX1 = Partisipasi Anggaran

ZX2 = *Budget Emphasis*

ZX3 = Komitmen Organisasi

ZM = *Locus of Control*

$|ZX1 - ZM|$ = merupakan interaksi yang diukur dengan nilai absolut perbedaan antara X1 dan M

$|ZX2 - ZM|$ = merupakan interaksi yang diukur dengan nilai absolut perbedaan antara X2 dan M

$|ZX3 - ZM|$ = merupakan interaksi yang diukur dengan nilai absolut perbedaan antara X3 dan M

- a = Kostanta
- β = Koefisien Regresi
- e = Error Term

Hasil interpretasi atas hipotesis penelitian (H_4 , H_5 dan H_6) yang diajukan dapat dilihat sebagai berikut:

1) *Locus of control* memoderasi hubungan antara partisipasi anggaran

terhadap *budgetary slack* (H_4)

Dari hasil uji nilai selisih mutlak yang terlihat pada tabel 4.23 menunjukkan bahwa variabel moderating AbsX1_Z mempunyai t hitung sebesar $-2,768 < t$ tabel 1,668 dengan koefisien beta unstandardized sebesar -1,235 dan tingkat signifikansi 0,007 yang lebih kecil dari 0,05, maka H_4 diterima. Hal ini berarti bahwa variabel *locus of control* merupakan variabel moderasi yang memperlemah hubungan variabel partisipasi anggaran terhadap *budgetary slack*. Jadi hipotesis ke empat (H_4) yang menyatakan *locus of control* memoderasi hubungan partisipasi anggaran terhadap *budgetary slack* terbukti atau diterima.

2) *Locus of control* memoderasi hubungan antara *budget emphasis* terhadap *budgetary slack* (H_5)

Dari hasil uji nilai selisih mutlak yang terlihat pada tabel 4.23 menunjukkan bahwa variabel moderating AbsX2_Z mempunyai t hitung sebesar $0,270 < t$ tabel 1,668 dengan koefisien beta unstandardized sebesar 0,109 dan tingkat signifikansi 0,788 yang lebih besar dari 0,05, maka H_5 tidak diterima. Hal ini menunjukkan bahwa variabel *locus of control* bukan merupakan variabel moderasi yang memperkuat hubungan variabel *budget emphasis* terhadap

budgetary slack. Jadi hipotesis kelima (H_5) yang menyatakan *locus of control* memoderasi hubungan *budget emphasis* terhadap *budgetary slack* tidak diterima atau ditolak.

3) *Locus of control* memoderasi hubungan antara komitmen organisasi terhadap *budgetary slack* (H_6)

Dari hasil uji nilai selisih mutlak yang terlihat pada tabel 4.23 menunjukkan bahwa variabel moderating AbsX3_Z mempunyai t hitung sebesar $2,027 > t$ tabel 1,668 dengan koefisien beta unstandardized sebesar 0,954 dan tingkat signifikansi 0,047 yang lebih kecil dari 0,05, maka H_6 diterima. Hal ini berarti bahwa variabel *locus of control* merupakan variabel moderasi yang memperkuat hubungan variabel komitmen organisasi terhadap *budgetary slack*. Jadi hipotesis keenam (H_6) yang menyatakan *locus of control* memoderasi hubungan komitmen organisasi terhadap *budgetary slack* terbukti atau diterima.

E. Pembahasan Penelitian

1. Pengaruh Partisipasi Anggaran terhadap Budgetary Slack

Hasil pertama (H_1) yang diajukan dalam penelitian ini adalah partisipasi anggaran berpengaruh positif terhadap *budgetary slack*. Hasil analisis ini menunjukkan bahwa koefisien beta *unstandardized* variabel partisipasi anggaran sebesar 0,564 dan (sig.) t sebesar 0,000 dimana lebih kecil dari 0,05. Berdasarkan hasil analisis menunjukkan bahwa partisipasi anggaran berpengaruh positif dan signifikan terhadap *budgetary slack*. Hasil penelitian ini menunjukkan bahwa semakin besar partisipasi anggaran yang dilakukan, maka akan semakin besar pula terjadinya *budgetary slack*.

Dimana partisipasi adalah suatu proses pengambilan keputusan bersama oleh dua pihak atau lebih yang mempunyai dampak dimasa yang akan datang

partisipasi anggaran juga memberikan informasi kepada para pemimpin satuan kerja pusat pertanggungjawaban untuk menetapkan isi anggaran. Partisipasi anggaran memberikan peluang bagi para bawahan untuk melakukan *budgetary slack*. Ini dapat terjadi karena bawahan diberikan kewenangan untuk menetapkan isi anggaran dan akan dinilai kinerjanya berdasarkan anggaran tersebut. Sistem anggaran berbasis kinerja, yaitu proses pengembangan yang efisien dan partisipatif yang mana kinerja sebagai tolak ukur keberhasilan suatu organisasi dalam penyelenggaraan kegiatan pemerintahan. Namun, penilaian kinerja berdasarkan tercapainya target anggaran daerah menimbulkan terjadinya *budgetary slack* karena akan menimbulkan situasi dan kondisi yang memungkinkan seseorang akan melakukan perilaku negatif.

Hal ini dikarenakan bawahan lebih banyak memiliki informasi yang jelas dan akurat mengenai tugas dan tanggung jawab pada pekerjaannya dan memberikan informasi bias pada atasan, sehingga atasan tidak memiliki akses informasi yang bersifat pribadi. Maka target anggaran yang disusun menjadi rendah dan lebih mudah untuk dicapai. Seperti yang dijelaskan pada *Agency theory* mengenai hubungan antara atasan dan bawahan dalam penyusunan anggaran, bahwa keterlibatan bawahan dalam penyusunan anggaran mempengaruhi target anggaran yang akan dicapai. Artinya bawahan mempunyai kesempatan yang lebih besar untuk melakukan *budgetary slack* untuk tujuan mempermudah pencapaian target anggaran tersebut. Hasil penelitian ini sejalan dengan Eka Nopriyanti (2016) dan Sawitri (2014) yang menyatakan semakin

tinggi tingkat partisipasi yang dilakukan oleh bawahan maka potensi terjadinya *budgetary slack* semakin tinggi.

2. Pengaruh *Budget Emphasis* terhadap *Budgetary Slack*

Hipotesis kedua (H2) yang diajukan dalam penelitian ini adalah *budget emphasis* berpengaruh positif dan signifikan terhadap *budgetary slack*. Hasil analisis ini menunjukkan bahwa koefisien beta *unstandardized* variabel *budget emphasis* sebesar 0,265 dan (sig.) t sebesar 0,045 dimana lebih kecil dari 0,05. Berdasarkan hasil analisis *budget emphasis* berpengaruh positif dan signifikan terhadap *budgetary slack*. Hal ini berarti adanya tekanan dari atasan untuk mencapai anggaran menyebabkan terjadinya *budgetary slack* karena para bawahan selalu ingin terlihat baik kinerjanya.

Anggaran sering kali dijadikan sebagai tolak ukur dalam menilai kinerja bawahan, tentunya hal ini dapat memotivasi para karyawan untuk meningkatkan kinerjanya. Namun, anggaran seringkali dijadikan alat tekanan manajer puncak kepada bawahan. Ketika anggaran menjadi satu-satunya tolak ukur penilaian kinerja bawahan dalam suatu organisasi, maka bawahan akan cenderung melakukan berbagai hal dalam meningkatkan kinerjanya agar terlihat baik. Nopriyanti dkk (2016) mengungkapkan penekanan anggaran yang dilakukan pada saat tahap penentuan skala prioritas program yang dianggarkan untuk dapat mencapai target anggaran, hal inilah yang mendorong para bawahan untuk menyusun anggaran pada tingkat yang mudah dicapai, karena bawahan berusaha untuk menghilangkan tekanan dalam usaha mewujudkan target anggaran akibat anggaran yang terlalu ketat. Sehingga jika para bawahan dihadapkan pada

tekanan dari manajer, mereka cenderung melakukan *budgetary slack* karena memiliki akses informasi yang lebih dibanding dengan prinsipal.

Berdasarkan asumsi-asumsi yang dikemukakan oleh para ahli, teori atribusi menjelaskan bahwa manusia itu rasional dan dituntut untuk dapat mengidentifikasi dan memahami struktur penyebab dari lingkungan (Pratomo, 2016). Teori atribusi menjelaskan adanya tuntutan dalam tiap individu, begitupun dalam menghadapi *budgetary emphasis*. Penekanan anggaran yang dilakukan oleh atasan tidak harus dijadikan sebagai tujuan untuk mendapatkan tujuan pribadi.

Hasil penelitian ini sejalan dengan penelitian yang dilakukan Eka Nopriyanti (2016) dan Triana dkk (2012) yang menyatakan bahwa *budget emphasis* (penekanan anggaran) berpengaruh positif dan signifikan terhadap *budgetary slack*.

3. Pengaruh Komitmen Organisasi terhadap *Budgetary Slack*

Hipotesis ketiga (H3) yang diajukan dalam penelitian ini adalah komitmen organisasi berpengaruh negative dan signifikan terhadap *budgetary slack*. Hasil analisis ini menunjukkan bahwa koefisien beta *unstandardized* variabel komitmen organisasi sebesar -0,406 dan (sig.) t sebesar 0,004 dimana lebih kecil dari 0,05. Berdasarkan hasil analisis menunjukkan bahwa komitmen organisasi berpengaruh negatif dan signifikan terhadap *budgetary slack*. Hal ini berarti bahwa semakin tinggi tingkat komitmen organisasi maka dapat mengurangi tingkat terjadinya *budgetary slack*.

Individu yang memiliki komitmen yang tinggi akan lebih mementingkan organisasi daripada kepentingan pribadi, sebaliknya individu yang memiliki komitmen organisasi yang rendah akan lebih mementingkan kepentingan

pribadinya daripada kepentingan organisasi. Kuatnya komitmen organisasi mampu menciptakan suasana kerja yang nyaman pada organisasi manapun begitupun pada sektor publik. Adanya komitmen organisasi ini mempermudah pihak pemerintah daerah untuk mencapai tingkat kerja yang optimal. Hal tersebut dikarenakan karena semakin kuat komitmen organisasi yang dimiliki tentu akan mengikat karyawan untuk melaksanakan tugas dan tanggungjawab yang telah diemban, sehingga meminimalisir kecurangan yang tidak diharapkan.

Begitu halnya pada proses penganggaran karena karyawan sudah memiliki loyalitas atau komitmen terhadap organisasi, maka organisasi tersebut dapat menghasilkan anggaran yang baik guna menjalankan program kerja yang telah ditentukan dan dapat meminimalisir terjadinya *budgetary slack*. Hasil penelitian ini sejalan dengan penelitian Srimuliani dkk (2014) pada SKPD Kabupaten Buleleng yang menyatakan bahwa semakin tinggi tingkat komitmen organisasi maka dapat mengurangi tingkat kesenjangan anggaran.

4. Pengaruh Partisipasi Anggaran terhadap *Budgetary Slack* dengan

***Locus of Control* Sebagai Variabel Moderasi**

Hasil analisis regresi moderasi dengan menggunakan pendekatan nilai selisih mutlak menunjukkan interaksi *locus of control* dan partisipasi anggaran terhadap *budgetary slack* merupakan variabel *moderating* dengan hasil signifikan, hal ini dapat dilihat dari uji parsial (uji-t) pada tabel 4.17, nilai signifikansi sebesar 0,007 dimana lebih kecil dari 0,05 dan koefisien regresi (B) bernilai negatif yaitu -1,235. Artinya, *locus of control* merupakan variabel moderasi yang memperlemah hubungan partisipasi anggaran terhadap *budgetary*

slack. Hal ini berarti bahwa H_4 yang mengatakan *locus of control* memoderasi pengaruh partisipasi anggaran terhadap *budgetary slack* terbukti atau diterima.

Ikhsan dan Ishak (2005) menyatakan terjadinya *budgetary slack* dalam partisipasi anggaran adalah karena partisipasi yang dilakukan bukan partisipasi yang sebenarnya, karena partisipasi tersebut digunakan secara negatif sehingga menimbulkan konsekuensi disfungsional bagi organisasi yang berakibat timbulnya *budgetary slack*. Manajer melakukan *budgetary slack* untuk menyediakan suatu margin keselamatan (*margin of safety*) untuk memenuhi tujuan yang dianggarkan. Adanya partisipasi yang tinggi dari bawahan serta dukungan yang kuat terhadap nilai dan sasaran yang ingin dicapai oleh organisasi menyebabkan menurunnya keinginan untuk melakukan senjangan anggaran.

Penelitian ini menunjukkan bahwa *locus of control* memperlemah hubungan partisipasi anggaran terhadap *budgetary slack*, disebabkan karena *locus of control* merupakan suatu kendali yang terdapat pada diri seseorang terhadap peristiwa yang terjadi. *locus of control* sangat penting dalam pembuatan anggaran, agar dapat meminimalisir adanya kesenjangan anggaran (*budgetary slack*). *Locus of control* dapat dikatakan positif jika memiliki rasa kepercayaan diri dan selalu dapat mengendalikan dirinya sendiri, jika memiliki *locos of control* negatif maka akan dengan mudah dapat terpengaruh oleh faktor dari lingkungan.

5. Pengaruh Budget Emphasis terhadap *Budgetary Slack* dengan *Locus of Control* sebagai Variabel Moderasi

Hasil analisis regresi moderasi dengan menggunakan pendekatan nilai selisih mutlak menunjukkan interaksi *locus of control* dan *budget emphasis* terhadap *budgetary slack* merupakan variabel *moderating* dengan hasil signifikan, hal ini dapat dilihat dari uji parsial (uji-t) pada tabel 4.17, nilai signifikansi sebesar 0,788 dimana lebih besar dari 0,05 dan koefisien regresi (B) bernilai positif yaitu 0,109. Hal ini berarti bahwa H_5 yang mengatakan *locus of control* memoderasi pengaruh *budget emphasis* terhadap *budgetary slack* tidak terbukti atau ditolak.

Sejak manajer ditekan untuk mencapai tujuan mereka yang sudah dianggarkan, ada kemungkinan bahwa mereka akan menciptakan senjangan anggaran (Merchant, 1985). Tekanan ini, diterapkan dari pengawas yaitu berupa penekanan anggaran, ketika pencapaian tujuan yang dianggarkan ditekankan, maka cenderung wajar untuk melakukan senjangan ke dalam anggaran perusahaan. Bila kinerja bawahan sangat ditentukan oleh anggaran yang telah disusun, maka bawahan akan berusaha memperoleh variance yang menguntungkannya yaitu dengan menciptakan senjangan.

Locus of control tidak mampu mempengaruhi *budget emphasis* terhadap *budgetary slack* disebabkan adanya tekanan dalam pencapaian target dengan *locus of control* seorang individu yang rendah, akan dapat menimbulkan *budgetary slack* agar dapat dihargai. Apabila seorang manajer berpendapat

bahwa faktor penentu berada pada kendali individu, maka manajer akan berusaha bekerja secara maksimal untuk mempengaruhi organisasi agar target terpenuhi. Namun, apabila seorang manajer berpendapat bahwa faktor penentu berada di luar kendali organisasi maka manajer akan melakukan *budgetary slack*. *Locus of control* menurut Mustikawati (1999) dalam Sinaga (2013) didefinisikan sebagai tingkatan keyakinan seseorang terhadap kemampuan mengontrol nasibnya sendiri. Jika orang tersebut tidak memiliki keyakinan terhadap dirinya, hal ini dapat menimbulkan indikasi gagalnya partisipasi.

6. Pengaruh Komitmen Organisasi terhadap *Budgetary Slack* dengan *Locus of Control* sebagai Variabel Moderasi

Hasil analisis regresi moderasi dengan menggunakan pendekatan nilai selisih mutlak menunjukkan interaksi *locus of control* dan partisipasi anggaran terhadap *budgetary slack* merupakan variabel *moderating* dengan hasil signifikan, hal ini dapat dilihat dari uji parsial (uji-t) pada tabel 4.17, nilai signifikansi sebesar 0,047 dimana lebih kecil dari 0,05 dan koefisien regresi (B) bernilai positif yaitu 0,954. Artinya, *locus of control* merupakan variabel moderasi yang memperkuat hubungan komitmen organisasi terhadap *budgetary slack*. Hal ini berarti bahwa H_6 yang mengatakan *locus of control* memoderasi pengaruh komitmen organisasi terhadap *budgetary slack* terbukti atau diterima.

Komitmen merupakan intensitas seseorang untuk mengidentifikasi dirinya sendiri dan tingkat keterlibatan dalam suatu organisasi/profesi. Sehingga, dengan komitmen yang tinggi maka selisihan anggaran dapat dihindari

(Krisnayanti, dkk 2017). Sebaliknya, manajer yang mempunyai komitmen rendah akan mementingkan dirinya sendiri dan memungkinkan membuat senjangan anggaran. Penelitian dan studi dalam psikologi dan berperilaku organisasional menunjukkan bahwa komitmen organisasi berhubungan dengan peningkatan hasil seperti peningkatan hasil kinerja.

Hasil penelitian ini menunjukkan bahwa *locus of control* mampu memperkuat hubungan komitmen organisasi terhadap *budgetary slack*, disebabkan karena ketika komitmen organisasi yang kuat dan *locus of control* yang kuat dari individu akan menyebabkan individu berusaha keras mencapai tujuan organisasi serta akan memiliki pandangan positif dan berusaha berbuat yang terbaik demi kepentingan organisasi, sehingga perilaku *budgetary slack* yang timbul dalam proses penyusunan anggaran dapat dihindari.

BAB V

PENUTUP

A. Kesimpulan

Penelitian ini memiliki tujuan untuk mengetahui pengaruh Partisipasi Anggaran, *Budget Emphasis* dan Komitmen Organisasi terhadap *Budgetary Slack* dengan *Locus of Control* sebagai variabel moderasi pada Satuan Kerja Perangkat Daerah (SKPD) di Kabupaten Polewali Mandar.

1. Partisipasi anggaran berpengaruh positif dan signifikan terhadap *budgetary slack*. Hal ini menunjukkan bahwa semakin besar partisipasi anggaran yang dilakukan, maka akan semakin besar pula terjadinya *budgetary slack*.
2. *Budget emphasis* berpengaruh positif dan signifikan terhadap *budgetary slack*. Hal ini menunjukkan bahwa adanya tekanan dari atasan untuk mencapai anggaran menyebabkan terjadinya *budgetary slack* karena para bawahan selalu ingin terlihat baik kinerjanya.
3. Komitmen organisasi berpengaruh negatif dan signifikan terhadap *budgetary slack*. Hal ini berarti bahwa semakin tinggi tingkat komitmen organisasi maka dapat mengurangi tingkat terjadinya *budgetary slack*.
4. *Locus of control* memperlemah hubungan partisipasi anggaran terhadap *budgetary slack*, disebabkan karena *locus of control* merupakan suatu kendali yang terdapat pada diri seseorang terhadap peristiwa yang terjadi. *Locus of control* sangat penting dalam pembuatan anggaran, agar dapat meminimalisir adanya kesenjangan anggaran (*budgetary slack*).
5. *Locus of control* tidak mampu mempengaruhi *budget emphasis* terhadap *budgetary slack* disebabkan adanya tekanan dalam pencapaian target dengan *locus of control* seorang individu yang rendah, akan dapat menimbulkan

budgetary slack agar dapat dihargai. Apabila seorang manajer berpendapat bahwa faktor penentu berada pada kendali individu, maka manajer akan berusaha bekerja secara maksimal untuk mempengaruhi organisasi agar target terpenuhi. Namun, apabila seorang manajer berpendapat bahwa faktor penentu berada di luar kendali organisasi maka manajer akan melakukan *budgetary slack*.

6. *Locus of control* mampu memperkuat hubungan komitmen organisasi terhadap *budgetary slack*, disebabkan karena ketika komitmen organisasi yang kuat dan *locus of control* yang kuat dari individu akan menyebabkan individu berusaha keras mencapai tujuan organisasi serta akan memiliki pandangan positif dan berusaha berbuat yang terbaik demi kepentingan organisasi, sehingga perilaku *budgetary slack* yang timbul dalam proses penyusunan anggaran dapat dihindari.

B. Keterbatasan Penelitian

1. Pelaksanaan pengukuran yang tidak menghadapkan responden dengan kondisi nyata dikhawatirkan menyebabkan responden menjawab pernyataan survei secara normatif, sehingga hasil penelitian bisa saja menjadi bias dengan kondisi yang sebenarnya di lapangan.
2. Dari jumlah Satuan Kerja Perangkat Daerah di Kabupaten Polewali Mandar hanya 18 SKPD yang bersedia mengisi kuesioner. Hal ini disebabkan karena permasalahan perizinan yang rumit dan kesibukan pelatihan serta kunjungan kerja para pegawai pada SKPD tersebut. Bagi peneliti selanjutnya disarankan untuk memperluas objek penelitian, bukan hanya pada sektor publik yaitu Satuan Kerja Perangkat Daerah, tetapi juga dapat dilakukan

- pada sektor swasta yaitu perusahaan. Selain itu disarankan bagi peneliti selanjutnya untuk mengembangkan penelitian ini dengan meneliti faktor-faktor lain yang lebih berpengaruh terhadap *budgetary slack*.
3. Penelitian ini tidak dapat digeneralisasikan untuk semua pegawai SKPD di

Indonesia, karena latar belakang dan letak geografis yang berbeda-beda.

C. Implikasi Penelitian

Berdasarkan hasil analisis, pembahasan dan kesimpulan. Adapun implikasi dari penelitian yang telah dilakukan, yakni dinyatakan dalam bentuk saran-saran yang diberikan melalui hasil penelitian agar dapat mendapatkan hasil yang lebih baik, yaitu :

1. Bagi penyusunan anggaran diharapkan mampu meningkatkan *locus of control* pada dirinya untuk mencegah terjadinya kesenjangan anggaran. Karena dengan adanya *Locus of control* dimiliki maka faktor-faktor yang dapat memengaruhi terjadinya *budgetary slack* dapat diminimalisir.
2. Bagi Pemerintah Kabupaten Polewali Mandar diharapkan untuk lebih memaksimalkan sumber daya manusia dalam mencegah terjadinya *budgetary slack*. Sehingga program kerja yang dihasilkan mampu memberikan dampak yang maksimal kepada masyarakat.

DAFTAR PUSTAKA

- Ardianti, Putu Novia Hapsari, dkk. 2015. Pengaruh Penganggaran Partisipatif pada Budgetary Slack dengan Asimetri Informasi, Self Esteem, Locus Of Control dan Kapasitas Individu sebagai Variabel Moderasi. *E-Jurnal Ekonomi dan Bisnis Universitas Udayana*. ISSN : 2337-3067.
- Armaeni. 2012. Analisis Pengaruh Partisipasi Anggaran, Informasi Asimetri dan Penekanan Anggaran terhadap Senjangan Anggaran pada SKPD Pemerintah Kabupaten Pinrang.
- Erina, Putu Dewi., Wayan suartana. 2016. Pengaruh Partisipasi Penganggaran, Penekanan anggaran, Kapasitas Individu, dan Kejelasan Anggaran pada Senjangan Anggaran. *Jurnal Akuntansi*. 15(2).
- Gagaring Pagalung, 24 Februari 2008. *Agency Theory dalam Pemerintahan Daerah*, Swadaya Mandiri. <http://www.google.com>. (akses pada 10 Maret 2019)
- Ghozali, Imam. 2013. *Aplikasi Analisis Multivariate dengan Program SPSS 21*. Semarang: Badan Penerbit Universitas Diponegoro.
- _____. 2013. *Aplikasi Analisis Multivariate dengan Program SPSS*. Semarang: Badan Penerbit Universitas Diponegoro.
- Hansen dan Mowen. 2009. *Akuntansi Manajemen*. Edisi 8. Jakarta: Penerbit Salemba Empat.
- Indriantoro, Nur dan Bambang S. 2013. *Metodologi Penelitian Bisnis*. Yogyakarta. Fakultas Ekonomika dan Bisnis UGM.
- Irianto, Okto. -. Pengaruh Partisipasi Penyusunan Anggaran, Budaya Organisasi dan *Locus of Control* terhadap Kinerja Manajerial pada SKPD Kabupaten Merauke. Universitas Musamus Merauke.
- Ikhsan, Arfan dan Muhammad Ishak. 2005. *Akuntansi Keprilakuan*. Jakarta: Salemba Empat.
- Jensen, Michael C dan William H. Meckeling. Theory of the Firm : Manajerial Behavior, Agency Cost and Ownership Structure. *Journal of Financial Economics* 3. 1976: h.305-360.
- Krisnayanti, Kadek Nike, dkk. 2017. Pengaruh Parisipasi Anggaran, Komitmen Organisasi, *Locus Of Control* dan Sistem Pengendalian Internal Terhadap *Budgetary Slack* (Studi Empiris pada Lembaga Perkreditan Desa di

- Kecamatan Buleleng). *e-Jurnal SI Ak Universitas Pendidikan Ganesha*, Vol. 07 No.1.
- Lubis, Arfan Ikhsan. 2010. *Akuntansi Keperilakuan*. Edisi 2. Jakarta: Salemba Empat.
- M. Faruq Dwi Jaya. 2013. *The Effect of Budget Participation, Asymmetric Information, Budget Emphasis, and Organizational Commitment on Budgetary Slack in Pemerintah Kota Pasuruan*. *Jurnal Ilmiah Mahasiswa Fakultas Ekonomi dan Bisnis Universitas Brawijaya*. Vol:1 No.1.
- Mardiasmo. 2009. *Akuntansi Sektor Publik*. Edisi empat. Penerbit ANDI: Yogyakarta.
- Marfuah, dan Amanda Listiani. 2014. Pengaruh Partisipasi Anggaran terhadap Senjangan Anggaran dengan Menggunakan Komitmen Organisasi dan Informasi Asimetri sebagai Variabel Moderasi. *Jurnal Ekonomi dan Bisnis*. EKBISI, Vol: VIII, No.2. ISSN: 1907-9109.
- Nopriyanti, Eka. 2016. Pengaruh Partisipasi Anggaran, Penekanan Anggaran, Komitmen Organisasi, *Locus of Control*, dan Kompleksitas Tugas terhadap Kesenjangan Anggaran. *JOM Fekon*. Vol: 3 No. 1.
- Novitasari, Ninis dan Dewa Gede Wirama. Pengaruh Pengendalian Anggaran pada Senjangan Anggaran dan Orientasi Jangka Pendek Manajer. *E-Jurnal Akuntansi Universitas Udayana* Vol.13. No.3. 2015 : h. 2024-2051.
- Putri, Gusti Ayu Made Cika dan I.G.A.M. Asri Dwija Putri. 2016. Pengaruh Kejelasan Sasaran Anggaran, Karakter Personal, dan Information Asymmetry Pada Senjangan Anggaran. *E-Jurnal Akuntansi Universitas Udayana*. Vol. 14 No. 3. Hal. 1555-1583.
- Sawitri, Erianti. 2014. Pengaruh Partisipasi Anggaran dan Informasi Asimetri terhadap Timbulnya Senjangan Anggaran. *Jurnal Akuntansi*. Vol: 2, No. 2 Universitas Riau.
- Sinaga, M.T. 2013. Pengaruh Partisipasi Anggaran terhadap Senjangan Anggaran dengan *Locus of Control* dan Organisasi sebagai Variabel Pemoderasi. *Tesis*. Fakultas Ekonomi Universitas Negeri Padang.
- Srimuliani, dkk. 2014. Pengaruh Partisipasi Anggaran, Komitmen Organisasi, dan *Job Relevant Information (JRI)* terhadap senjangan Anggaran (*Budgetary Slack*) Studi Empiris pada SKPD Kabupaten Buleleng. *e-Jurnal SI Ak Universitas Pendidikan Ganesha*.

Sugiyono. 2012. *Metode Penelitian Bisnis*. Bandung : Alfabeta.

_____. 2014. *Metode Penelitian Kuantitatif, kualitatif dan R&D*. Bandung : Alfabeta

Syahrir, Anggia Dini. 2017. Pengaruh Penganggaran Partisipatif terhadap *Budget Slack* dengan Sikap Sebagai Variabel Moderating. *Jurnal Invesasi*. Vol. 13 No. 1

Triana, Maya, dkk. 2012. Pengaruh Partisipasi Anggaran, *Budget Emphasis*, dan *Locus of Control* Terhadap *Slack Anggaran*. *e-Jurnal Binar Akuntansi*. Vol. 1 No. 1.

Wati, Caecilia Henny Setya dkk, 2013. Pengaruh Partisipasi Anggaran dan *Budget Emphasis* terhadap *Budgetary Slack* pada Telkom di Kota Merauke. *Jurnal Ilmu Ekonomi & Sosial*, Vol: IV No. 1

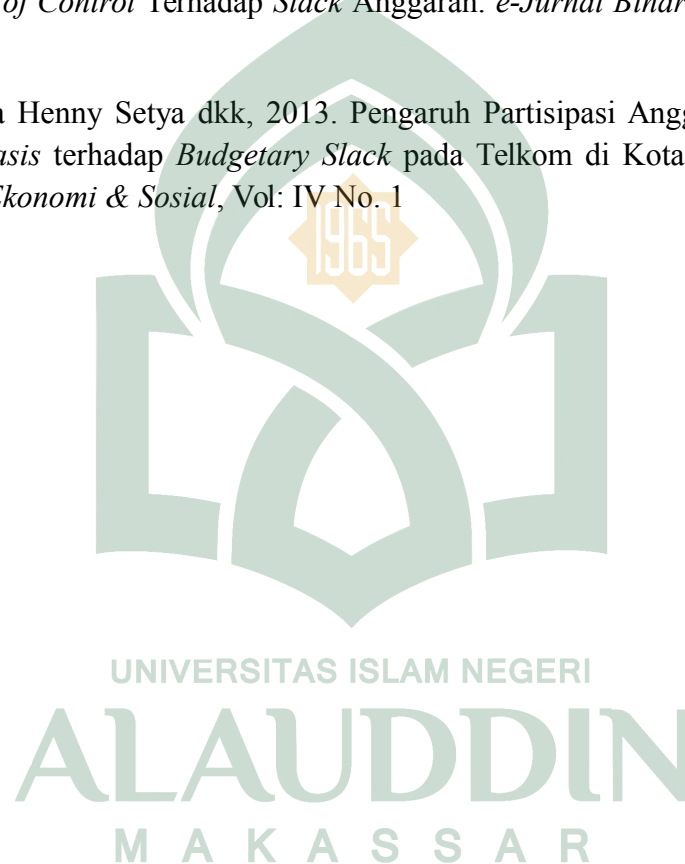



LAMPIRAN

UNIVERSITAS ISLAM NEGERI

ALAUDDIN

M A K A S S A R

A. KUESIONER PENELITIAN

IDENTITAS RESPONDEN

Mohon dijawab pada isian yang telah disediakan dan pilihlah jawaban pada pertanyaan pilihan dengan memberi tanda (☐) pada satu jawaban yang sesuai dengan kondisi Bapak/Ibu.

- | | | | | | | |
|-----------------------------|---|--------------------------|--------------------------|--------------------------|--------------------------|--------------------------|
| 1. Nama (boleh tidak diisi) | : | | | | | |
| 2. Nama SKPD | : | | | | | |
| 3. Umur | : | | | | | |
| 4. Jenis Kelamin | : | Pria | | Wanita | | |
| 5. Pendidikan Terakhir | : | S3 | S2 | S1 | D3 | |
| 6. Jabatan | : | | <input type="checkbox"/> | | <input type="checkbox"/> | |
| 7. Lama Kerja di SKPD | : | <input type="checkbox"/> | <input type="checkbox"/> | <input type="checkbox"/> | <input type="checkbox"/> | <input type="checkbox"/> |

Cara Pengisian Kuesioner

Bapak/Ibu cukup memberi tanda (☐) pada pilihan jawaban yang tersedia (rentang angka dari 1 sampai 5). Setiap pernyataan mengharapkan hanya satu jawaban dan setiap angka akan mewakili tingkat kesesuaian dengan pendapat yang diberikan :

1 = Sangat Tidak Setuju

2 = Tidak Setuju

3 = Netral / Ragu-ragu

4 = Setuju

5 = Sangat Setuju

DAFTAR PERNYATAAN UNTUK VARIABEL PARTISIPASI ANGGARAN

No.	PERNYATAAN	NILAI				
		SS 5	S 4	N 3	TS 2	STS 1
Bagaimana Pendapat Bapak/Ibu mengenai pernyataan berikut :						
1.	Saya ikut dan terlibat dalam penyusunan semua anggaran.					
2.	Menurut saya dilakukannya revisi anggaran adalah masuk akal.					
3.	Saya sering memberikan pendapat atau usulan tentang anggaran tanpa diminta.					
4.	Usulan anggaran dari saya berpengaruh dalam anggaran akhir.					
5.	Menurut saya usulan dari bawahan itu penting.					
6.	Atasan saya sering meminta pendapat bawahan dalam proses penyusunan anggaran.					

DAFTAR PERNYATAAN UNTUK VARIABEL *BUDGET EMPHASIS*

No.	PERNYATAAN	NILAI				
		SS 5	S 4	N 3	TS 2	STS 1
Bagaimana Pendapat Bapak/Ibu mengenai pernyataan berikut :						
1.	Anggaran yang ditetapkan meningkatkan kinerja saya.					
2.	Anggaran pada unit yang menjadi tanggung jawab saya berfungsi sebagai alat pengendali (pengawasan) kinerja saya.					
3.	Anggaran yang ditetapkan menuntut kinerja saya mencapai target anggaran.					
4.	Saya mendapatkan reward (penghargaan) dari atasan ketika target anggaran tercapai.					
5.	Terdapat komposisi bonus ketika target anggaran dapat tercapai					

DAFTAR PERNYATAAN UNTUK VARIABEL KOMITMEN ORGANISASI

No.	PERNYATAAN	NILAI				
		SS 5	S 4	N 3	TS 2	STS 1
Bagaimana Pendapat Bapak/Ibu mengenai pernyataan berikut :						
1.	Saya memiliki system nilai (value) sama dengan system nilai organisasi tepat saya bekerja.					
2.	Saya bangga bisa bercerita kepada orang lain mengenai instansi tempat saya bekerja.					
3.	Saya mampu beradaptasi terhadap pekerjaan yang lakukan di instansi tempat saya bekerja.					
4.	Saya ingin bekerja keras, karena akan bermanfaat bukan hanya untuk diri pribadi, tetapi juga untuk kepentingan instansi.					
5.	Saya akan merasa senang sekali jika tahu bahwa apa yang saya lakukan bermanfaat bagi instansi.					
6.	Saya tidak ingin pindah ke instansi lain, meskipun kondisi keuangan di instansi tidak begitu baik.					

DAFTAR PERNYATAAN UNTUK VARIABEL *BUDGETARY SLACK*

No.	PERNYATAAN	NILAI				
		SS 5	S 4	N 3	TS 2	STS 1
Bagaimana Pendapat Bapak/Ibu mengenai pernyataan berikut :						
1.	Saya menganggap standar yang digunakan dalam anggaran mendorong produktivitas yang tinggi di wilayah tanggungjawab saya.					
2.	Saya pastikan anggaran dalam instansi saya bekerja dapat terlaksana.					
3.	Saya harus memonitor setiap pengeluaran-pengeluaran yang menjadi wewenang saya, karena adanya keterbatasan jumlah anggaran yang disediakan.					
4.	Saya harus mencapai tuntutan anggaran guna mendorong produktivitas yang tinggi.					

5.	Saya ingin memperbaiki tingkat efesiensi, karena adanya target anggaran yang harus dicapai.					
6.	Saya menganggap sasaran yang dijabarkan dalam anggaran sangat mudah untuk dicapai atau direalisasikan.					

DAFTAR PERNYATAAN UNTUK VARIABEL *LOCUS OF CONTROL*

No.	PERNYATAAN	NILAI				
		SS 5	S 4	N 3	TS 2	STS 1
Bagaimana Pendapat Bapak/Ibu mengenai pernyataan berikut :						
1.	Pada kebanyakan pekerjaan, saya dapat dengan mudah menyelesaikan apapun yang saya tetapkan untuk diselesaikan.					
2.	Kebanyakan orang mampu mengerjakan tugasnya dengan baik jika mereka berusaha dengan sungguh-sungguh.					
3.	Anda yakin sesuatu yang anda yakini bisa diselesaikan.					
4.	Memperoleh pekerjaan yang anda inginkan merupakan masalah keberuntungan (nasib baik).					
5.	Reward seharusnya diberikan kepada pegawai yang berkinerja baik.					
6.	Tekanan waktu tidak dapat menyelesaikan pekerjaan yang lebih baik.					

B. REKAPITULASI JAWABAN RESPONDEN

No.	Partisipasi Anggaran (X1)						Total
	X1.1	X1.2	X1.3	X1.4	X1.5	X1.6	
1	4	5	5	2	5	5	26
2	4	5	4	4	5	4	26
3	5	4	3	3	4	4	23
4	4	5	4	3	5	4	25
5	2	4	4	2	4	4	20

No	Budget Emphasis (X2)					Total
	X2.1	X2.2	X2.3	X2.4	X2.5	
1	4	5	4	4	2	19
2	4	4	4	4	4	20
3	4	4	4	4	3	19
4	3	3	3	3	3	15
5	4	3	3	3	2	15

6	2	4	4	3	4	3	20
7	5	5	4	4	5	4	27
8	5	4	4	4	4	4	25
9	5	5	4	3	5	5	27
10	2	3	1	2	4	4	16
11	3	4	3	4	5	5	24
12	5	5	5	4	5	4	28
13	5	5	5	5	5	5	30
14	5	5	5	5	5	5	30
15	4	4	3	4	5	4	24
16	4	5	3	3	5	4	24
17	2	4	2	4	2	2	16
18	5	5	4	3	5	5	27
19	4	4	3	1	5	4	21
20	5	5	5	5	4	4	28
21	3	4	3	2	4	4	20
22	2	4	1	1	4	4	16
23	3	4	5	4	3	4	23
24	4	4	4	4	4	5	25
25	3	4	4	4	3	3	21
26	3	4	3	3	3	3	19
27	2	4	2	2	4	4	18
28	2	4	2	2	4	4	18
29	2	4	2	2	4	4	18
30	2	5	4	2	5	4	22
31	1	5	1	1	5	4	17
32	2	4	3	3	4	5	21
33	4	5	3	3	3	4	22
34	3	4	4	2	4	4	21
35	4	4	3	3	4	5	23
36	4	4	3	3	4	5	23
37	4	4	2	3	4	5	22
38	5	5	2	5	5	5	27
39	4	4	4	4	4	4	24
40	4	4	3	2	5	5	23
41	4	3	5	4	4	5	25
42	5	4	4	4	5	5	27
43	5	5	4	5	4	5	28
44	5	5	4	5	4	5	28
45	2	4	1	2	4	5	18

6	4	5	5	4	4	22
7	4	4	4	4	4	20
8	4	4	4	4	4	20
9	4	4	3	3	3	17
10	4	4	2	4	4	18
11	3	4	4	3	3	17
12	5	5	5	3	3	21
13	3	4	4	4	4	19
14	4	4	4	4	4	20
15	4	4	4	5	4	21
16	2	4	4	2	2	14
17	2	4	2	2	4	14
18	4	4	4	2	4	18
19	4	3	3	3	3	16
20	5	4	4	4	4	21
21	3	3	3	2	2	13
22	3	3	3	3	4	16
23	4	4	3	4	5	20
24	3	4	4	3	3	17
25	3	3	4	3	4	17
26	4	4	4	3	3	18
27	3	3	3	4	4	17
28	3	3	4	4	3	17
29	4	2	4	4	4	18
30	3	3	4	4	4	18
31	3	3	3	3	3	15
32	2	4	4	4	2	16
33	2	3	4	3	3	15
34	2	2	4	4	4	16
35	4	4	4	4	4	20
36	4	4	4	4	4	20
37	3	4	4	4	3	18
38	4	5	5	4	3	21
39	4	4	4	4	4	20
40	4	4	2	2	3	15
41	5	4	5	5	5	24
42	4	4	4	3	3	18
43	5	4	5	4	4	22
44	5	4	5	4	4	22
45	4	4	4	5	5	22

46	3	4	2	2	4	4	19
47	2	4	3	2	4	5	20
48	2	5	3	3	4	4	21
49	3	4	2	2	5	4	20
50	3	4	2	3	3	3	18
51	3	4	3	3	4	3	20
52	3	4	2	3	3	3	18
53	4	4	4	4	5	4	25
54	5	5	5	5	5	5	30
55	5	5	4	4	5	5	28
56	4	4	3	4	4	4	23
57	4	5	3	4	5	4	25
58	4	4	3	3	5	4	23
59	4	5	4	3	4	4	24
60	3	5	4	4	5	4	25
61	3	4	4	4	4	3	22
62	3	4	2	3	5	2	19
63	4	4	3	4	5	4	24
64	3	4	3	2	5	3	20
65	3	4	3	3	5	3	21
66	4	4	4	3	4	4	23
67	3	5	3	3	4	4	22
68	4	4	4	4	4	4	24
69	3	4	3	3	5	3	21
70	3	4	3	2	5	3	20
71	5	5	4	5	4	5	28
72	5	5	4	5	4	5	28

46	2	4	4	2	2	14
47	4	5	3	4	5	21
48	5	5	5	5	5	25
49	3	3	3	3	3	15
50	3	3	3	3	3	15
51	3	3	3	3	3	15
52	3	3	3	3	3	15
53	2	4	4	4	2	16
54	4	4	4	4	4	20
55	4	4	4	3	3	18
56	3	3	3	2	1	12
57	4	4	3	4	4	19
58	3	4	4	4	3	18
59	3	4	3	4	3	17
60	4	4	3	4	3	18
61	4	4	4	3	3	18
62	4	4	3	3	3	17
63	3	4	4	4	4	19
64	4	4	4	2	2	16
65	3	4	4	3	3	17
66	4	4	4	4	4	20
67	3	4	4	3	3	17
68	4	4	4	4	4	20
69	3	4	4	2	2	15
70	3	4	2	2	3	14
71	5	4	5	4	4	22
72	5	4	5	4	4	22

No.	Komitmen Organisasi (X3)						Total
	X3.1	X3.2	X3.3	X3.4	X3.5	X3.6	
1	3	4	3	4	4	4	22
2	4	4	5	4	4	4	25
3	4	4	4	5	4	3	24
4	4	4	4	5	5	3	25
5	4	4	4	4	4	4	24
6	4	4	4	4	5	4	25
7	4	4	4	4	4	2	22
8	4	4	4	4	4	4	24
9	4	4	4	4	5	5	26

No.	Budgetary Slack (Y)						Total
	Y.1	Y.2	Y.3	Y.4	Y.5	Y.6	
1	4	4	4	4	4	5	25
2	5	4	5	4	5	4	27
3	2	4	4	4	4	4	22
4	5	5	4	4	4	4	26
5	4	4	4	4	4	4	24
6	4	4	4	4	4	5	25
7	4	4	5	4	4	4	25
8	4	4	4	4	4	4	24
9	5	5	5	5	5	2	27

10	2	4	4	5	5	4	24
11	4	4	4	5	5	4	26
12	5	5	5	5	5	3	28
13	4	4	4	5	5	3	25
14	3	4	4	4	4	3	22
15	4	4	4	4	5	5	26
16	3	5	5	5	5	5	28
17	4	4	4	4	4	4	24
18	4	4	5	4	4	5	26
19	4	4	4	4	4	4	24
20	4	4	5	5	5	3	26
21	3	3	4	5	5	4	24
22	3	4	4	3	3	2	19
23	4	4	4	4	4	4	24
24	4	4	4	4	4	4	24
25	3	4	4	5	4	4	24
26	3	3	3	3	4	4	20
27	4	3	3	3	3	2	18
28	4	2	3	3	3	3	18
29	4	3	3	4	3	3	20
30	4	4	4	5	4	4	25
31	4	4	4	5	5	5	27
32	2	3	4	4	4	3	20
33	3	4	4	5	5	3	24
34	4	4	4	4	3	3	22
35	4	4	4	4	5	4	25
36	4	4	4	4	4	4	25
37	3	4	4	5	4	3	23
38	4	4	5	5	5	4	27
39	4	4	4	3	3	3	21
40	2	4	4	4	4	4	22
41	3	3	5	5	5	4	25
42	5	5	5	5	5	5	30
43	5	4	5	4	5	4	27
44	5	4	5	4	5	4	27
45	4	3	3	4	4	4	22
46	4	4	4	4	4	4	24
47	4	4	5	5	5	3	26
48	4	3	5	4	5	3	24
49	4	4	5	5	5	5	28

10	4	4	4	4	4	4	24
11	4	4	2	2	4	4	20
12	5	5	4	5	5	4	28
13	4	4	4	4	5	4	25
14	4	5	5	5	5	5	29
15	4	4	4	4	5	4	25
16	4	4	5	5	5	4	27
17	3	4	4	3	2	2	18
18	5	5	5	5	5	2	27
19	4	4	5	4	4	4	25
20	4	4	4	5	5	4	26
21	2	4	4	4	4	4	22
22	4	5	5	4	4	4	26
23	4	4	4	4	4	3	23
24	4	4	4	4	4	3	23
25	4	4	4	4	4	3	23
26	4	4	4	4	4	3	23
27	4	4	4	4	4	4	24
28	4	4	4	4	4	4	24
29	4	4	4	4	4	4	24
30	3	5	3	3	3	4	21
31	1	1	1	2	4	1	10
32	2	4	4	4	4	3	21
33	3	4	4	4	4	3	22
34	4	4	4	3	4	4	23
35	4	4	4	4	4	4	24
36	4	4	4	4	4	4	24
37	4	4	4	4	5	4	25
38	4	4	5	5	5	4	27
39	4	4	4	4	4	4	24
40	4	4	2	2	4	4	20
41	3	4	3	4	4	3	21
42	4	4	5	5	4	4	26
43	4	5	4	5	4	5	27
44	4	5	4	5	4	5	27
45	4	4	4	4	4	2	22
46	3	2	3	3	3	2	16
47	4	4	5	3	4	2	22
48	5	5	5	5	5	4	29
49	3	4	3	4	4	3	21

50	3	4	4	4	4	3	22
51	4	4	4	4	4	3	23
52	3	4	4	4	4	3	22
53	3	4	4	5	5	4	25
54	3	4	4	4	4	3	22
55	3	4	4	5	5	4	25
56	3	3	3	3	3	3	18
57	3	3	4	4	3	3	20
58	3	4	4	4	5	2	22
59	3	4	4	4	4	3	22
60	4	3	4	5	5	4	25
61	4	3	4	5	5	4	25
62	4	4	4	4	5	3	24
63	4	3	3	4	4	4	22
64	4	3	4	5	5	2	23
65	4	4	4	4	4	3	23
66	4	3	3	5	5	3	23
67	4	4	4	4	4	2	22
68	4	4	4	4	4	2	22
69	4	3	4	4	4	4	23
70	3	4	4	4	3	3	21
71	5	4	5	4	5	4	27
72	5	4	5	4	5	4	27

50	3	4	3	3	3	3	19
51	3	3	4	4	4	4	22
52	3	4	3	3	3	3	19
53	4	4	5	4	4	3	24
54	4	5	5	5	5	5	29
55	3	4	4	4	4	4	23
56	5	5	5	5	5	4	29
57	5	5	5	5	4	4	28
58	5	4	5	5	4	5	28
59	5	4	3	5	4	5	26
60	4	5	5	5	5	4	28
61	4	5	5	5	5	4	28
62	3	4	4	3	2	2	18
63	5	5	5	5	5	5	30
64	4	4	4	4	4	4	24
65	4	4	4	4	4	4	24
66	4	4	4	4	4	4	24
67	4	4	4	4	4	3	23
68	4	4	5	4	4	3	24
69	3	4	3	4	4	3	21
70	3	4	4	4	4	3	22
71	4	5	4	5	4	5	27
72	4	5	4	5	4	5	27

N o.	Locus of Control (M)						Tota l
	M. 1	M. 2	M. 3	M. 4	M. 5	M. 6	
1	4	4	4	3	4	4	23
2	4	5	5	4	5	4	27
3	4	5	4	4	5	3	25
4	3	5	5	4	5	3	25
5	4	5	4	4	4	4	25
6	5	5	5	4	5	5	29
7	4	4	4	4	4	4	24
8	4	4	5	4	5	4	26
9	4	4	4	5	5	4	26
10	4	4	4	2	4	2	20
11	3	5	4	4	5	3	24
12	5	5	5	5	5	4	29
13	4	5	5	4	5	4	27

14	5	5	5	5	5	3	28
15	4	4	4	4	4	4	24
16	4	5	5	4	4	4	26
17	4	4	4	3	4	4	23
18	3	5	4	4	5	4	25
19	5	5	5	4	5	4	28
20	4	4	5	3	5	4	25
21	4	5	5	5	5	5	29
22	4	5	4	2	5	4	24
23	3	4	4	3	4	4	22
24	3	4	4	3	3	5	22
25	3	4	4	3	3	3	20
26	3	4	4	3	4	3	21
27	4	4	4	4	4	4	24
28	4	4	4	4	4	4	24
29	4	4	4	4	4	4	24
30	4	5	5	3	5	5	27
31	5	5	5	5	5	5	30
32	3	4	3	3	3	3	19
33	4	4	4	3	4	4	23
34	4	4	3	3	4	3	21
35	4	5	5	5	4	4	27
36	4	4	5	4	4	5	26
37	4	4	5	5	4	4	26
38	4	4	5	5	4	4	26
39	4	4	4	4	5	4	25
40	4	4	4	4	4	4	24
41	5	5	4	4	4	4	26
42	4	5	5	4	5	5	28
43	4	4	4	5	4	5	26
44	4	4	4	5	4	5	26
45	4	4	3	3	4	2	20
46	3	4	4	3	3	3	20
47	3	5	4	3	5	4	24
48	3	4	3	4	4	5	23
49	4	4	4	4	4	4	24
50	4	4	4	4	4	3	23
51	4	4	4	4	5	4	25
52	4	4	4	4	4	3	23
53	3	3	4	3	4	3	20

54	5	5	5	5	5	4	29
55	4	4	4	3	3	3	21
56	3	4	5	5	5	5	27
57	3	4	4	4	4	4	23
58	4	3	4	3	5	3	22
59	4	3	4	4	4	3	22
60	4	5	4	3	4	4	24
61	4	5	4	3	4	4	24
62	4	5	5	4	4	4	26
63	4	5	4	4	5	3	25
64	4	4	4	4	5	4	25
65	4	4	5	4	4	4	25
66	3	5	5	4	5	3	25
67	4	4	3	4	5	3	23
68	4	5	4	4	4	4	25
69	4	4	4	4	4	4	24
70	4	4	4	4	4	4	24
71	4	4	5	4	5	4	26
72	4	4	5	4	5	4	26

C. STATISTIK DESKRIPTIF

1. Statistik Deskriptif Variabel

Descriptive Statistic

	N	Minimum	Maximum	Mean	Std. Deviation
Partisipasi Anggaran	72	16,00	30,00	22,8750	3,63836
Budget Emphasis	72	12,00	25,00	18,0000	2,71667
Komitmen Organisasi	72	18,00	30,00	23,7361	2,50629
Budgetary Slack	72	10,00	30,00	24,0278	3,39416
Locus of Control	72	19,00	30,00	24,5417	2,44337
Valid N (listwise)	72				

2. Statistik Deskriptif Pernyataan

a. Partisipasi Anggaran

Statistics

		X1.1	X1.2	X1.3	X1.4	X1.5	X1.6
N	Valid	72	72	72	72	72	72
	Missing	0	0	0	0	0	0

X1.1

	Frekuensi	Percent	Valid Percent	Cumulative Percent
Valid Sangat Tidak Setuju	1	1,4	1,4	1,4
Tidak Setuju	13	18,1	18,1	19,4
Ragu-Ragu	19	26,4	26,4	45,8
Setuju	22	30,6	30,6	76,4
Sangat Setuju	17	23,6	23,6	100,0
Total	72	100,0	100,0	

X1.2

	Frekuensi	Percent	Valid Percent	Cumulative Percent
Valid Ragu-Ragu	2	2,8	2,8	2,8
Setuju	44	61,1	61,1	63,9
Sangat Setuju	26	36,1	36,1	100,0
Total	72	100,0	100,0	

X1.3

	Frekuensi	Percent	Valid Percent	Cumulative Percent
Valid Sangat Tidak Setuju	4	5,6	5,6	5,6
Tidak Setuju	11	15,3	15,3	20,8
Ragu-Ragu	24	33,3	33,3	54,2
Setuju	25	34,7	34,7	88,9
Sangat Setuju	8	11,1	11,1	100,0
Total	72	100,0	100,0	

X1.4

	Frekuensi	Percent	Valid Percent	Cumulative Percent
Valid Sangat Tidak Setuju	3	4,2	4,2	4,2

Tidak Setuju	16	22,2	22,2	26,4
Ragu-Ragu	23	31,9	31,9	58,3
Setuju	21	29,2	29,2	87,5
Sangat Setuju	9	12,5	12,5	100,0
Total	72	100,0	100,0	

X1.5

	Frequenc y	Percent	Valid Percent	Cumulative Percent
Valid Tidak Setuju	1	1,4	1,4	1,4
Ragu-Ragu	6	8,3	8,3	9,7
Setuju	34	47,2	47,2	56,9
Sangat Setuju	31	43,1	43,1	100,0
Total	72	100,0	100,0	

X1.6

	Frequenc y	Percent	Valid Percent	Cumulative Percent
Tidak Setuju	2	2,8	2,8	2,8
Ragu-Ragu	11	15,3	15,3	18,1
Valid Setuju	36	50,0	50,0	68,1
Sangat Setuju	23	31,9	31,9	100,0
Total	72	100,0	100,0	

b. Budget Emphasis

Statistics

	X2.1	X2.2	X2.3	X2.4	X2.5
N Valid	72	72	72	72	72
Missing	0	0	0	0	0

X2.1

	Frequenc y	Percent	Valid Percent	Cumulative Percent
Valid Tidak Setuju	7	9,7	9,7	9,7
Ragu-Ragu	24	33,3	33,3	43,1
Setuju	33	45,8	45,8	88,9
Sangat Setuju	8	11,1	11,1	100,0
Total	72	100,0	100,0	

X2.2

	Frequenc y	Percent	Valid Percent	Cumulative Percent
Valid Tidak Setuju	2	2,8	2,8	2,8
Ragu-Ragu	16	22,2	22,2	25,0
Setuju	48	66,7	66,7	91,7
Sangat Setuju	6	8,3	8,3	100,0
Total	72	100,0	100,0	

X2.3

	Frequenc y	Percent	Valid Percent	Cumulative Percent
Valid Tidak Setuju	4	5,6	5,6	5,6
Ragu-Ragu	19	26,4	26,4	31,9
Setuju	40	55,6	55,6	87,5
Sangat Setuju	9	12,5	12,5	100,0
Total	72	100,0	100,0	

X2.4

	Frequenc y	Percent	Valid Percent	Cumulative Percent
Valid Tidak Setuju	10	13,9	13,9	13,9
Ragu-Ragu	22	30,6	30,6	44,4

Setuju	36	50,0	50,0	94,4
Sangat Setuju	4	5,6	5,6	100,0
Total	72	100,0	100,0	

X2.5

	Frekuensi	Percent	Valid Percent	Cumulative Percent
Valid Sangat Tidak Setuju	1	1,4	1,4	1,4
Tidak Setuju	9	12,5	12,5	13,9
Ragu-Ragu	28	38,9	38,9	52,8
Setuju	29	40,3	40,3	93,1
Sangat Setuju	5	6,9	6,9	100,0
Total	72	100,0	100,0	

c. Komitmen Organisasi

Statistics

	X3.1	X3.2	X3.3	X3.4	X3.5	X3.6
N Valid	72	72	72	72	72	72
Missing	0	0	0	0	0	0

X3.1

	Frekuensi	Percent	Valid Percent	Cumulative Percent
Valid Tidak Setuju	3	4,2	4,2	4,2
Ragu-Ragu	20	27,8	27,8	31,9
Setuju	43	59,7	59,7	91,7
Sangat Setuju	6	8,3	8,3	100,0
Total	72	100,0	100,0	

X3.2

	Freque ncy	Percent	Valid Percent	Cumulative Percent
Valid Tidak Setuju	1	1,4	1,4	1,4
Ragu-Ragu	16	22,2	22,2	23,6
Setuju	52	72,2	72,2	95,8
Sangat Setuju	3	4,2	4,2	100,0
Total	72	100,0	100,0	

X3.3

	Freque ncy	Percent	Valid Percent	Cumulative Percent
Valid Ragu-Ragu	9	12,5	12,5	12,5
Setuju	48	66,7	66,7	79,2
Sangat Setuju	15	20,8	20,8	100,0
Total	72	100,0	100,0	

X3.4

	Freque ncy	Percent	Valid Percent	Cumulative Percent
Valid Ragu-Ragu	6	8,3	8,3	8,3
Setuju	41	56,9	56,9	65,3
Sangat Setuju	25	34,7	34,7	100,0
Total	72	100,0	100,0	

X3.5

	Freque ncy	Percent	Valid Percent	Cumulative Percent
Valid Ragu-Ragu	9	12,5	12,5	12,5
Setuju	30	41,7	41,7	54,2
Sangat Setuju	33	45,8	45,8	100,0

Total	72	100,0	100,0
-------	----	-------	-------

X3.6

	Frequenc y	Percent	Valid Percent	Cumulative Percent
Valid Tidak Setuju	7	9,7	9,7	9,7
Ragu-Ragu	26	36,1	36,1	45,8
Setuju	32	44,4	44,4	90,3
Sangat Setuju	7	9,7	9,7	100,0
Total	72	100,0	100,0	

d. Locus of Control

Statistics

		M1	M2	M3	M4	M5	M6
N	Valid	72	72	72	72	72	72
	Missing	0	0	0	0	0	0

M1

	Frequenc y	Percent	Valid Percent	Cumulative Percent
Ragu-Ragu	15	20,8	20,8	20,8
Setuju	50	69,4	69,4	90,3
Valid Sangat Setuju	7	9,7	9,7	100,0
Total	72	100,0	100,0	

M2

	Frequenc y	Percent	Valid Percent	Cumulative Percent
Ragu-Ragu	3	4,2	4,2	4,2
Setuju	42	58,3	58,3	62,5
Valid Sangat Setuju	27	37,5	37,5	100,0
Total	72	100,0	100,0	

M3

	Frequenc y	Percent	Valid Percent	Cumulative Percent
Valid Ragu-Ragu	5	6,9	6,9	6,9
Setuju	42	58,3	58,3	65,3
Sangat Setuju	25	34,7	34,7	100,0
Total	72	100,0	100,0	

M4

	Frequenc y	Percent	Valid Percent	Cumulative Percent
Tidak Setuju	2	2,8	2,8	2,8
Ragu-Ragu	19	26,4	26,4	29,2
Valid Setuju	39	54,2	54,2	83,3
Sangat Setuju	12	16,7	16,7	100,0
Total	72	100,0	100,0	

M5

	Frequenc y	Percent	Valid Percent	Cumulative Percent
Valid Ragu-Ragu	5	6,9	6,9	6,9
Setuju	37	51,4	51,4	58,3
Sangat Setuju	30	41,7	41,7	100,0

Total	72	100,0	100,0
-------	----	-------	-------

M6

	Frekuensi	Percent	Valid Percent	Cumulative Percent
Valid Tidak Setuju	2	2,8	2,8	2,8
Ragu-Ragu	18	25,0	25,0	27,8
Setuju	41	56,9	56,9	84,7
Sangat Setuju	11	15,3	15,3	100,0
Total	72	100,0	100,0	

e. Budgetary Slack

Statistics

	Y1	Y2	Y3	Y4	Y5	Y6
N Valid	72	72	72	72	72	72
Missing	0	0	0	0	0	0

Y1

	Frekuensi	Percent	Valid Percent	Cumulative Percent
Sangat Tidak Setuju	1	1,4	1,4	1,4
Tidak Setuju	3	4,2	4,2	5,6
Valid Ragu-Ragu	13	18,1	18,1	23,6
Setuju	44	61,1	61,1	84,7
Sangat Setuju	11	15,3	15,3	100,0
Total	72	100,0	100,0	

Y3

	Frequenc y	Percent	Valid Percent	Cumulative Percent
Sangat Tidak Setuju	1	1,4	1,4	1,4
Tidak Setuju	2	2,8	2,8	4,2
Valid Ragu-Ragu	8	11,1	11,1	15,3
Setuju	40	55,6	55,6	70,8
Sangat Setuju	21	29,2	29,2	100,0
Total	72	100,0	100,0	

Y4

	Frequenc y	Percent	Valid Percent	Cumulative Percent
Tidak Setuju	3	4,2	4,2	4,2
Ragu-Ragu	8	11,1	11,1	15,3
Valid Setuju	40	55,6	55,6	70,8
Sangat Setuju	21	29,2	29,2	100,0
Total	72	100,0	100,0	

Y5

	Frequenc y	Percent	Valid Percent	Cumulative Percent
Tidak Setuju	2	2,8	2,8	2,8
Ragu-Ragu	4	5,6	5,6	8,3
Valid Setuju	49	68,1	68,1	76,4
Sangat Setuju	17	23,6	23,6	100,0
Total	72	100,0	100,0	

Y6

	Frequenc y	Percent	Valid Percent	Cumulative Percent

	Sangat Tidak Setuju	1	1,4	1,4	1,4
	Tidak Setuju	7	9,7	9,7	11,1
Valid	Ragu-Ragu	15	20,8	20,8	31,9
	Setuju	38	52,8	52,8	84,7
	Sangat Setuju	11	15,3	15,3	100,0
	Total	72	100,0	100,0	

D. Uji Kualitas Data

1. Partisipasi Anggaran

Correlations

		X1.1	X1.2	X1.3	X1.4	X1.5	X1.6	Partisipasi Anggaran (X1)
X1.1	Pearson Correlation	1	,424**	,590**	,672**	,300*	,451**	,878**
	Sig. (2-tailed)		,000	,000	,000	,011	,000	,000
	N	72	72	72	72	72	72	72
X1.2	Pearson Correlation	,424**	1	,373**	,356**	,321**	,291*	,605**
	Sig. (2-tailed)	,000		,001	,002	,006	,013	,000
	N	72	72	72	72	72	72	72
X1.3	Pearson Correlation	,590**	,373**	1	,579**	,176	,276*	,778**
	Sig. (2-tailed)	,000	,001		,000	,139	,019	,000
	N	72	72	72	72	72	72	72
X1.4	Pearson Correlation	,672**	,356**	,579**	1	-,008	,227	,758**
	Sig. (2-tailed)	,000	,002	,000		,945	,055	,000
	N	72	72	72	72	72	72	72
X1.5	Pearson Correlation	,300*	,321**	,176	-,008	1	,281*	,432**
	Sig. (2-tailed)	,011	,006	,139	,945		,017	,000
	N	72	72	72	72	72	72	72
X1.6	Pearson Correlation	,451**	,291*	,276*	,227	,281*	1	,585**
	Sig. (2-tailed)	,000	,013	,019	,055	,017		,000
	N	72	72	72	72	72	72	72

Partisipasi Anggaran (X1)	Pearson Correlation	,878**	,605**	,778**	,758**	,432**	,585**	1
	Sig. (2-tailed)	,000	,000	,000	,000	,000	,000	
	N	72	72	72	72	72	72	72

** . Correlation is significant at the 0.01 level (2-tailed).

* . Correlation is significant at the 0.05 level (2-tailed).

Reliability Statistics

Cronbach's Alpha	N of Items
,770	6

2. Budget Emphasis

Correlations

		X2.1	X2.2	X2.3	X2.4	X2.5	Budget Emphasis (X2)
X2.1	Pearson Correlation	1	,421**	,381**	,410**	,460**	,767**
	Sig. (2-tailed)		,000	,001	,000	,000	,000
	N	72	72	72	72	72	72
X2.2	Pearson Correlation	,421**	1	,350**	,215	,146	,560**
	Sig. (2-tailed)	,000		,003	,070	,222	,000
	N	72	72	72	72	72	72
X2.3	Pearson Correlation	,381**	,350**	1	,434**	,200	,660**
	Sig. (2-tailed)	,001	,003		,000	,092	,000
	N	72	72	72	72	72	72
X2.4	Pearson Correlation	,410**	,215	,434**	1	,635**	,786**
	Sig. (2-tailed)	,000	,070	,000		,000	,000
	N	72	72	72	72	72	72
X2.5	Pearson Correlation	,460**	,146	,200	,635**	1	,727**
	Sig. (2-tailed)	,000	,222	,092	,000		,000
	N	72	72	72	72	72	72
Budget Emphasis (X2)	Pearson Correlation	,767**	,560**	,660**	,786**	,727**	1
	Sig. (2-tailed)	,000	,000	,000	,000	,000	
	N	72	72	72	72	72	72

** . Correlation is significant at the 0.01 level (2-tailed).

Reliability Statistics

N	72	72	72	72	72	72	72
---	----	----	----	----	----	----	----

** . Correlation is significant at the 0.01 level (2-tailed).

* . Correlation is significant at the 0.05 level (2-tailed).

Reliability Statistics

Cronbach's Alpha	N of Items
,711	6

4. Locus of Control

Correlations

		M1	M2	M3	M4	M5	M6	Locus of Control (M)
M1	Pearson Correlation	1	,263*	,318**	,348**	,288*	,175	,585**
	Sig. (2-tailed)		,026	,006	,003	,014	,142	,000
	N	72	72	72	72	72	72	72
M2	Pearson Correlation	,263*	1	,402**	,198	,402**	,203	,601**
	Sig. (2-tailed)	,026		,000	,096	,000	,087	,000
	N	72	72	72	72	72	72	72
M3	Pearson Correlation	,318**	,402**	1	,432**	,436**	,376**	,748**
	Sig. (2-tailed)	,006	,000		,000	,000	,001	,000
	N	72	72	72	72	72	72	72
M4	Pearson Correlation	,348**	,198	,432**	1	,313**	,394**	,715**
	Sig. (2-tailed)	,003	,096	,000		,007	,001	,000
	N	72	72	72	72	72	72	72
M5	Pearson Correlation	,288*	,402**	,436**	,313**	1	,158	,648**
	Sig. (2-tailed)	,014	,000	,000	,007		,185	,000
	N	72	72	72	72	72	72	72
M6	Pearson Correlation	,175	,203	,376**	,394**	,158	1	,621**
	Sig. (2-tailed)	,142	,087	,001	,001	,185		,000
	N	72	72	72	72	72	72	72
Locus of Control (M)	Pearson Correlation	,585**	,601**	,748**	,715**	,648**	,621**	1
	Sig. (2-tailed)	,000	,000	,000	,000	,000	,000	
	N	72	72	72	72	72	72	72

*. Correlation is significant at the 0.05 level (2-tailed).

** . Correlation is significant at the 0.01 level (2-tailed).

Reliability Statistics

Cronbach's Alpha	N of Items
,729	6

5. Budgetary Slack

		Correlations						Budgetary Slack (Y)
		Y1	Y2	Y3	Y4	Y5	Y6	
Y1	Pearson Correlation	1	,578**	,539**	,528**	,471**	,399**	,777**
	Sig. (2-tailed)		,000	,000	,000	,000	,001	,000
	N	72	72	72	72	72	72	72
Y2	Pearson Correlation	,578**	1	,541**	,599**	,329**	,472**	,770**
	Sig. (2-tailed)	,000		,000	,000	,005	,000	,000
	N	72	72	72	72	72	72	72
Y3	Pearson Correlation	,539**	,541**	1	,687**	,428**	,251*	,761**
	Sig. (2-tailed)	,000	,000		,000	,000	,034	,000
	N	72	72	72	72	72	72	72
Y4	Pearson Correlation	,528**	,599**	,687**	1	,600**	,481**	,858**
	Sig. (2-tailed)	,000	,000	,000		,000	,000	,000
	N	72	72	72	72	72	72	72
Y5	Pearson Correlation	,471**	,329**	,428**	,600**	1	,342**	,680**
	Sig. (2-tailed)	,000	,005	,000	,000		,003	,000
	N	72	72	72	72	72	72	72
Y6	Pearson Correlation	,399**	,472**	,251*	,481**	,342**	1	,675**
	Sig. (2-tailed)	,001	,000	,034	,000	,003		,000
	N	72	72	72	72	72	72	72
Budgetary Slack (Y)	Pearson Correlation	,777**	,770**	,761**	,858**	,680**	,675**	1
	Sig. (2-tailed)	,000	,000	,000	,000	,000	,000	
	N	72	72	72	72	72	72	72

** . Correlation is significant at the 0.01 level (2-tailed).

* . Correlation is significant at the 0.05 level (2-tailed).

Reliability Statistics

Cronbach's Alpha	N of Items
,842	6

E. Uji Asumsi Klasik

1. Uji Normalitas

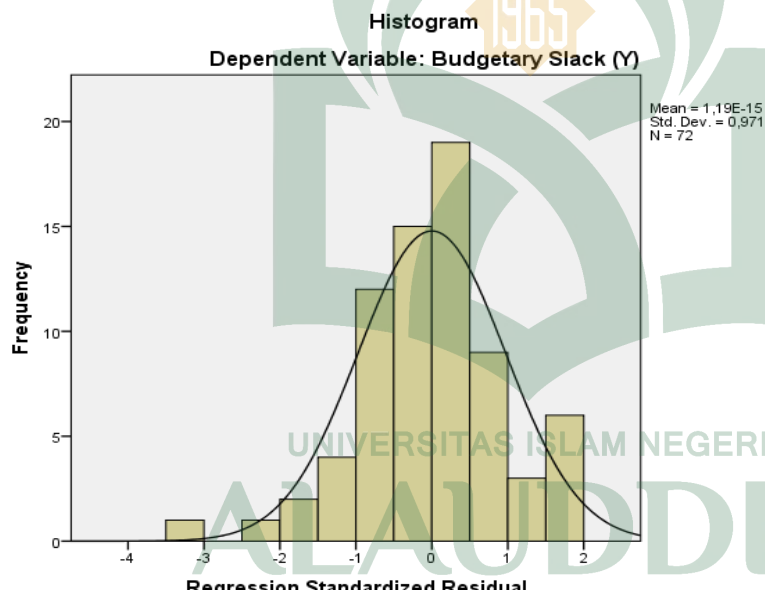

Normal P-P Plot of Regression Standardized Residual

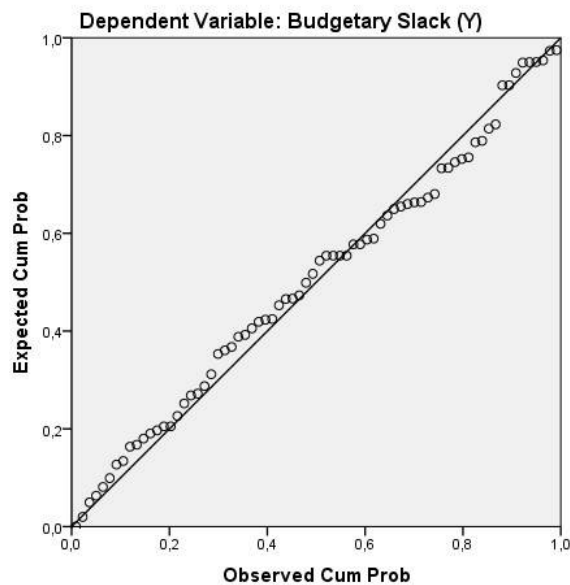

One-Sample Kolmogorov-Smirnov Test

		Unstandardized Residual
N		72
Normal Parameters ^{a,b}	Mean	,0000000
	Std. Deviation	2,53871423
	Absolute	,065
Most Extreme Differences	Positive	,065
	Negative	-,057
Kolmogorov-Smirnov Z		,549
Asymp. Sig. (2-tailed)		,923

a. Test distribution is Normal.

b. Calculated from data.

2. Uji Multikolinieritas

Coefficients^a

Model	Unstandardized Coefficients		Standardized Coefficients	t	Sig.	Collinearity Statistics	
	B	Std. Error	Beta			Tolerance	VIF
(Constant)	14,602	3,879		3,765	,000		
Partisipasi Anggaran	,550	,105	,589	5,255	,000	,664	1,506
1 Budget Emphasis	,266	,130	,213	2,046	,045	,773	1,294
Komitmen Organisasi	-,428	,141	-,316	-3,045	,003	,774	1,291
Locus of Control	,091	,139	,065	,656	,514	,838	1,193

a. Dependent Variable: Budgetary Slack (Y)

3. Uji Heteroskedastisitas

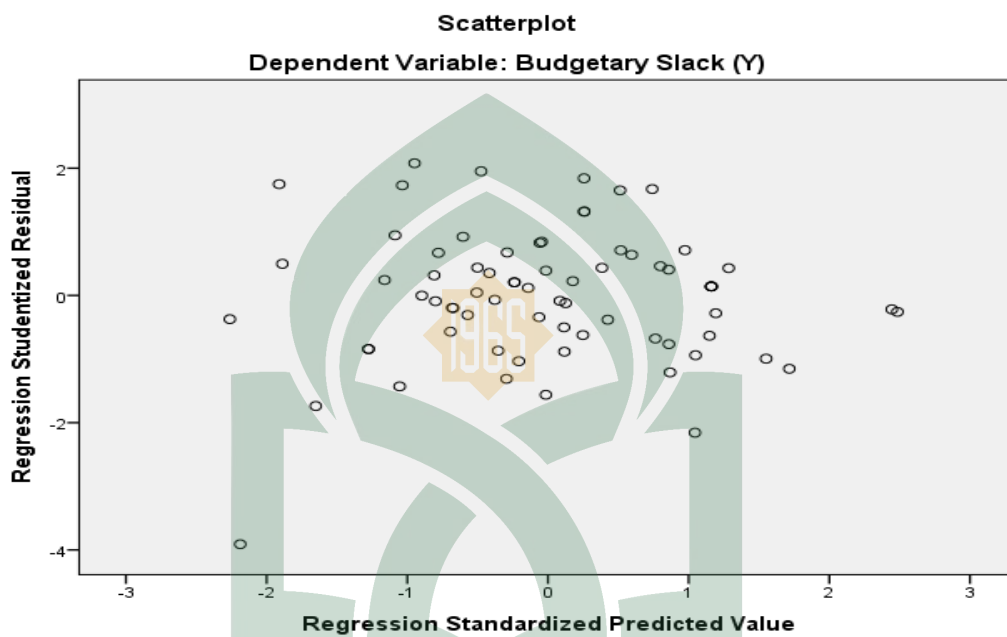

Coefficients^a

Model	Unstandardized Coefficients		Standardized Coefficients	t	Sig.
	B	Std. Error	Beta		
(Constant)	,953	2,413		,395	,694
1					
Partisipasi Anggaran (X1)	-,103	,065	-,227	-1,580	,119
Budget Emphasis (X2)	-,073	,081	-,120	-,898	,372
Komitmen Organisasi (X3)	,106	,087	,161	1,210	,230
Locus of Control (M)	,086	,086	,127	,995	,323

a. Dependent Variable: RES2

F. Uji Regresi Berganda

Model Summary

Model	R	R Square	Adjusted R Square	Std. Error of the Estimate
1	,661 ^a	,437	,412	2,60242

a. Predictors: (Constant), Komitmen Organisasi (X3), Budget Emphasis (X2), Partisipasi Anggaran (X1)

ANOVA^a

Model		Sum of Squares	df	Mean Square	F	Sig.
1	Regression	357,408	3	119,136	17,591	,000 ^b
	Residual	460,536	68	6,773		
	Total	817,944	71			

a. Dependent Variable: Budgetary Slack (Y)

b. Predictors: (Constant), Komitmen Organisasi (X3), Budget Emphasis (X2), Partisipasi Anggaran (X1)

Coefficients^a

Model		Unstandardized Coefficients		Standardized Coefficients	t	Sig.
		B	Std. Error	Beta		
1	(Constant)	15,996	3,231		4,950	,000
	Partisipasi Anggaran (X1)	,564	,102	,604	5,532	,000
	Budget Emphasis (X2)	,265	,129	,212	2,046	,045
	Komitmen Organisasi (X3)	-,406	,136	-,300	-2,987	,004

a. Dependent Variable: Budgetary Slack (Y)

G. Uji Nilai Selisih Mutlak (Moderating)

Model Summary

Model	R	R Square	Adjusted R Square	Std. Error of the Estimate
1	,719 ^a	,517	,464	2,48402

a. Predictors: (Constant), AbsX3_Z, Zscore: Locus of Control (M), Zscore: Budget Emphasis (X2), AbsX2_Z, AbsX1_Z, Zscore: Komitmen Organisasi (X3), Zscore: Partisipasi Anggaran (X1)

ANOVA^a

Model		Sum of Squares	df	Mean Square	F	Sig.
1	Regression	423,042	7	60,435	9,794	,000 ^b
	Residual	394,903	64	6,170		
	Total	817,944	71			

a. Dependent Variable: Budgetary Slack (Y)

b. Predictors: (Constant), AbsX3_Z, Zscore: Locus of Control (M), Zscore: Budget Emphasis (X2), AbsX2_Z, AbsX1_Z, Zscore: Komitmen Organisasi (X3), Zscore: Partisipasi Anggaran (X1)

Coefficients^a

Model	Unstandardized Coefficients		Standardized Coefficients	t	Sig.	
	B	Std. Error	Beta			
1	(Constant)	24,156	,612		39,489	,000
	Zscore: Partisipasi Anggaran (X1)	1,847	,374	,544	4,943	,000
	Zscore: Budget Emphasis (X2)	,634	,346	,187	1,833	,071
	Zscore: Komitmen Organisasi (X3)	-,899	,347	-,265	-2,594	,012
	Zscore: Locus of Control (M)	,290	,324	,086	,896	,373
	AbsX1_Z	-1,235	,446	-,266	-2,768	,007
	AbsX2_Z	,109	,403	,026	,270	,788
	AbsX3_Z	,954	,471	,194	2,027	,047

a. Dependent Variable: Budgetary Slack (Y)



UNIVERSITAS ISLAM NEGERI
ALAUDDIN
M A K A S S A R

KEPUTUSAN DEKAN FAKULTAS EKONOMI DAN BISNIS ISLAM
UIN ALAUDDIN MAKASSAR

Nomor : 0062 Tahun 2017

TENTANG
PEMBIMBING/PEMBANTU PEMBIMBING DALAM PENELITIAN DAN PENYUSUNAN SKRIPSI MAHASISWA JURUSAN
AKUNTANSI FAKULTAS EKONOMI DAN BISNIS ISLAM UIN ALAUDDIN MAKASSAR

Dekan Fakultas Ekonomi dan Bisnis Islam UIN Alauddin Makassar setelah :

- Membaca** : Surat Permohonan Mahasiswa Fakultas Ekonomi dan Bisnis Islam UIN Alauddin Makassar, Syaiful Umasangadji, Nim: 108000112122 tertanggal untuk mendapatkan Pembimbing Skripsi dengan Judul: "Pengaruh Partisipasi Anggaran, Budget Emphasis dan Komitmen Organisasi Terhadap Budgetary Slack dengan Locus of Control Sebagai Variabel Moderasi (Studi Kasus pada SKPD Kabupaten Polewali Mandar).
- Menimbang** : a. Bahwa untuk membantu penelitian dan penyusunan skripsi mahasiswa tersebut, dipandang perlu untuk menetapkan pembimbing/ pembantu pembimbing penyusunan skripsi mahasiswa tersebut diatas.
b. Bahwa mereka yang ditetapkan dalam surat keputusan dipandang cakap dan memenuhi syarat untuk diserahi tugas sebagai pembimbing/pembantu pembimbing menyusun skripsi mahasiswa tersebut diatas.
- Mengingat** : 1. Undang-Undang Nomor 20 Tahun 2003 tentang Sistem Pendidikan Nasional;
2. Undang-undang Nomor 12 Tahun 2012 tentang Pendidikan Tinggi;
3. Peraturan Pemerintah Nomor 12 Tahun 2010 yang disempurnakan dengan Peraturan Pemerintah Nomor 66 Tahun 2010
4. Keputusan Presiden RI. Nomor 57 Tahun 2005 tentang Perubahan Status Institute Agama Islam Negeri Alauddin Makassar menjadi Universitas Islam Negeri Alauddin Makassar;
5. Keputusan Menteri Agama RI. Nomor 2 Tahun 2006 tentang Mekanisme Pelaksanaan Pembayaran atas Bahan Anggaran Pendapatan Dan Belanja Negara di Lingkungan Kementerian Agama.
6. Peraturan Menteri Agama RI Nomor 25 Tahun 2013 dan Peraturan Menteri Agama Nomor 85 Tahun 2013 Tentang Organisasi dan Tata Kerja UIN Alauddin Makassar.
7. Keputusan Menteri Agama RI Nomor 93 Tahun 2007 tentang Statuta UIN Alauddin Makassar.

MEMUTUSKAN

- Pertama** : Mengangkat / Menunjuk Saudara
1. Memen Suwandi, SE., M. Si
2. Sumariin, SE., M. Ak
- Kedua** : Tugas Pembimbing/ Pembantu Pembimbing dalam Penelitian dan Penyusunan Skripsi Mahasiswa adalah memeriksa draft skripsi dan naskah skripsi, memberi bimbingan, petunjuk-petunjuk, perbaikan mengenai materi, metode, bahasa dan kemampuan menguasai masalah.
- Ketiga** : Segala biaya yang timbul akibat dikeluarkannya surat keputusan ini dibebankan pada anggaran belanja Fakultas Ekonomi Dan Bisnis Islam UIN Alauddin Makassar.
- Keempat** : Surat Keputusan ini mulai berlaku sejak tanggal ditetapkan dan apabila dikemudian hari terdapat kekeliruan didalamnya akan diperbaiki sebagaimana mestinya.
- Kelima** : Surat Keputusan ini disampaikan kepada masing-masing yang bersangkutan untuk diketahui dan dilaksanakan dengan penuh tanggungjawab.

Ditetapkan di : Samata-Gowa
Pada tanggal : 16 Desember 2017



PROF. DR. H. AMBO ASSE, M.Ag
198703 1 002



PEMERINTAH KABUPATEN POLEWALI MANDAR
**DINAS PENANAMAN MODAL DAN
PELAYANAN TERPADU SATU PINTU**

Jl. Manunggal NO. 11 Pekkabata Polewali, Kode Pos 91315

IZIN PENELITIAN

NOMOR : 503/175/IPL/DPMPPTSP/III/2018

- Dasar :
1. Peraturan Menteri Dalam Negeri Indonesia Nomor 7 Tahun 2014 atas Perubahan Peraturan Menteri Dalam Negeri Republik Indonesia Nomor 64 Tahun 2011 tentang Pedoman Penerbitan Rekomendasi Izin Penelitian;
 2. Peraturan Daerah Kabupaten Polewali Mamasa Nomor 2 Tahun 2016 Tentang Perubahan atas Peraturan Daerah Nomor 9 Tahun 2009 Tentang Organisasi dan Tata Kerja Inspektorat Bappeda dan Lembaga Teknis Daerah Kabupaten Polewali Mandar;
 3. Memperhatikan :
 - a. Surat Permohonan Sdr(i) SYAIFUL UMASANGADJI
 - b. Surat Rekomendasi dari Badan Kesatuan Bangsa dan Politik Nomor : B-191/Bakesbangpol/B.I/410.7/III/2018, Tgl. 28 Maret 2018

MEMBERIKAN IZIN

Kepada :

Nama : SYAIFUL UMASANGADJI
NIM/NIDN/NIP : 10800112122
Asal Perguruan Tinggi : UIN ALAUDDIN MAKASSAR
Fakultas : EKONOMI DAN BISNIS ISLAM
Jurusan : AKUNTANSI
Alamat : BATULAYA KEC. TINAMBUNG

Untuk melakukan Penelitian di Kecamatan Polewali Kabupaten Polewali Mandar, terhitung mulai Bulan Maret s/d April 2018 dengan Judul "**PENGARUH PARTISIPASI ANGGARAN, BUDGET EMPHASIS DAN KOMITMEN ORGANISASI TERHADAP BUDGETARY SLACK DENGAN LOCUS OF CONTROL SEBAGAI VARIABEL MODERASI (Studi pada Satuan Kerja Perangkat Daerah Kabupaten Polewali Mandar)**".

Adapun Rekomendasi ini dibuat dengan ketentuan sebagai berikut :

1. Sebelum dan sesudah melaksanakan kegiatan, harus melaporkan diri kepada Pemerintah setempat;
2. Penelitian tidak menyimpang dari izin yang diberikan;
3. Mentaati semua Peraturan Perundang-undangan yang berlaku dan mengindahkan adat istiadat setempat;
4. Menyerahkan 1 (satu) berkas copy hasil Penelitian kepada Bupati Polewali Mandar Up. Kepala Dinas Penanaman Modal dan Pelayanan Terpadu Satu Pintu;
5. Surat Izin akan dicabut dan dinyatakan tidak berlaku apabila ternyata Pemegang Surat Izin tidak mentaati ketentuan-ketentuan tersebut di atas.

Demikian Izin Penelitian ini dikeluarkan untuk dipergunakan sebagaimana mestinya.

Ditetapkan di Polewali Mandar
Pada Tanggal, 28 Maret 2018

a.n. **BUPATI POLEWALI MANDAR**
**KEPALA DINAS PENANAMAN MODAL DAN
PELAYANAN TERPADU SATU PINTU**



H. SUAIB JAMALUDDIN, SE.MM
Pangkat : Pembina Utama Muda
NIP. : 195806111 98801 1 001

Tembusan:

1. Unsur Forkopinda di tempat;
2. Semua SKPD Kabupaten Polewali Mandar di tempat;
3. Camat Polewali di tempat;



PENGESAHAN PROPOSAL PENELITIAN

No : EB/2018

Proposal penelitian saudara **SYAIFUL UMASANGADJI**, NIM : 10800112122, Mahasiswa Jurusan Akuntansi Fakultas Ekonomi dan Bisnis Islam UIN Alauddin Makassar, Setelah dengan seksama meneliti dan mengoreksi draft proposal penelitian dengan judul **“PENGARUH PARTISIPASI ANGGARAN, BUDGET EMPHASIS DAN KOMITMEN ORGANISASI TERHADAP BUDGETARY SLACK DENGAN LOCUS OF CONTROL SEBAGAI VARIABEL MODERASI”**, memandang bahwa draft proposal penelitian telah diterima dan memenuhi persyaratan ilmiah untuk mengikuti ujian KOMPREHENSIF dan melaksanakan penelitian.

Demikian pengesahan ini diberikan untuk diproses lebih lanjut.

Samata-Gowa, 17 April 2018

Penyusun

Syaiful Umasangadji

NIM. 10800112122

Pembimbing I

Pembimbing II

Memen Suwandi, SE., M.Si.

NIP. 19720228 200912 1 003

Sumarlin, SE., M.Ak.

NIP. 19820519 201503 1 001

Disahkan Oleh :

Ketua Jurusan Akuntansi

Jamaluddin M. SE., M.Si

NIP. 19720611 200801 1 013



PERSETUJUAN PEMBIMBING

Pembimbing penelitian skripsi saudara **Syaiful Umasangadji** NIM : **10800112122**, Mahasiswa Jurusan Akuntansi Fakultas Ekonomi dan Bisnis Islam UIN Alauddin Makassar, setelah dengan seksama meneliti dan mengoreksi skripsi yang bersangkutan dengan Judul, **“Pengaruh Partisipasi Anggaran, *Budget Emphasis* dan Komitmen Organisasi terhadap *Budgetary Slack* dengan *Locus of Control* sebagai Variabel Moderasi”** memandang bahwa skripsi tersebut telah memenuhi syarat-syarat ilmiah dan dapat disetujui untuk diajukan ke **Ujian Munaqasyah**.

Demikian persetujuan ini diberikan untuk diproses lebih lanjut.

Samata-Gowa, 14 Maret 2019

Pembimbing I

Pembimbing II

Memen Suwandi, SE., M.Si

Sumarlin, SE., M.Ak

UNIVERSITAS ISLAM NEGERI
ALAUDDIN
M A K A S S A R

Nomor : 1203 /EB.1/PP.00.9/3/2019
Sifat : Penting
Lamp : -
Hal : **Undangan Ujian Munaqasyah**

Samata²⁰ Maret 2019

Kepada Yth

Bapak/Ibu Penguji dan Pembimbing
Di-

Makassar

Assalamu Alaikum Wr. Wb.

Dengan hormat, kami mengundang Bapak/Ibu untuk menghadiri Ujian Munaqasyah Mahasiswa:

Nama : Syaiful Umasangadji
NIM : 10800112122
Jurusan : AKUNTANSI
Judul Skripsi : "Pengaruh partisipasi anggaran, budget emphasis dan komitmen organisasi terhadap budgetary slack dengan locus of control sebagai variabel moderasi (Studi kasus SKPD Kabupaten Polewali Mandar)"

Yang Insya Allah akan dilaksanakan pada :

Hari/Tanggal : Kamis, 21 Maret 2019
Waktu : 13.00 - 15.30 Wita
Tempat : Ruang Seminar

Demikian atas perhatiannya kami mengucapkan terima kasih.

UNIVERSITAS ISLAM NEGERI
ALAUDDIN
MAKASSAR



Prof. Dr. H. Ambo Asse, M.Ag.
NIP. 19581022 198703 1 002



KEPUTUSAN DEKAN FAKULTAS EKONOMI DAN BISNIS ISLAM
UIN ALAUDDIN MAKASSAR
NOMOR : 592 TAHUN 2019

TENTANG

PANITIA DAN TIM PENGUJI MUNAQASYAH
JURUSAN AKUNTANSI FAKULTAS EKONOMI DAN BISNIS ISLAM

DEKAN FAKULTAS EKONOMI DAN BISNIS ISLAM UIN ALAUDDIN MAKASSAR

- Membaca : Surat permohonan : Syaiful Umasangadji
NIM : 10800112122
Tanggal : 15 Maret 2019
Mahasiswa Jurusan : AKUNTANSI
Untuk Ujian Skripsi/ Munaqasyah yang berjudul "Pengaruh partisipasi anggaran, budget emphasis dan komitmen organisasi terhadap budgetary slack dengan locus of control sebagai variabel moderasi (Studi kasus SKPD Kabupaten Polewali Mandar)"
- Menimbang : 1. Bahwa saudara tersebut diatas telah memenuhi persyaratan Ujian Skripsi/ Munaqasyah
2. Bahwa untuk pelaksanaan dan kelancaran ujian/ Munaqasyah perlu dibentuk panitia ujian.
- Mengingat : 1. Undang-undang No. 20 Tahun 2003 tentang Sistem Pendidikan Nasional;
2. Peraturan Pemerintah Nomor 60 Tahun 1999 tentang Pendidikan Tinggi;
3. Keputusan Presiden Nomor 57 Tahun 2005 tentang Perubahan IAIN Alauddin menjadi UIN Alauddin Makassar;
4. Keputusan Menteri Agama RI Nomor 2 Tahun 2006 tentang Mekanisme Pelaksanaan Pembayaran atas Bahan Anggaran Pendapatan dan Belanja Negara di Lingkungan Kementerian Agama;
5. Keputusan Menteri Agama RI. No. 5 Tahun 2006 tentang Organisasi dan Tata Kerja UIN Alauddin Makassar
6. Keputusan Menteri Agama RI. Nomor 93 Tahun 2007 tentang Statuta UIN Alauddin Makassar;
7. Keputusan Menteri Keuangan No.330/05/2008 tentang penetapan UIN Alauddin Makassar pada Departemen Agama sebagai Instansi Pemerintah yang menerapkan pengelolaan Badan Layanan Umum (BLU).
8. Surat Keputusan Rektor UIN Alauddin Nomor 241 B Tahun 2010 Tentang Pedoman Edukasi UIN Alauddin;

MEMUTUSKAN

- Menetapkan : 1. Membentuk Panitia Ujian Skripsi/ Munaqasyah Fakultas Ekonomi dan Bisnis Islam UIN Alauddin Makassar dengan komposisi:
- Ketua : Prof. Dr. H. Ambo Asse, M.Ag.
Sekretaris : Prof. Dr. H. Muslimin Kara, M.Ag.
Penguji I : Prof. Dr. H. Muslimin Kara, M.Ag.
Penguji II : Dr. Saiful Muchlis, SE., M.St.Ak
Pembimbing I : Memen Suwandi, SE., M.Si.
Pembimbing II : Sumatlin, SE., M.Ak.
Pelaksana : Isna Kumalasari, S.Ag., M.Pd.
2. Panitia bertugas melaksanakan ujian Skripsi/Munaqasyah bagi saudara yang namanya tersebut diatas.
3. Biaya pelaksanaan ujian dibebankan kepada anggaran Fakultas Ekonomi dan Bisnis Islam UIN Alauddin Makassar.
4. Apabila dikemudian hari ternyata terdapat kekeliruan dalam surat keputusan ini akan diubah dan diperbaiki sebagaimana mestinya.

Keputusan ini disampaikan kepada yang bersangkutan untuk diketahui dan dilaksanakan dengan penuh rasa tanggung jawab.

Ditetapkan di : Samata-Gowa
Pada tanggal : 19 Maret 2019

Dekan

Prof. Dr. H. Ambo Asse, M.Ag.
NIP. 19581022 198703 1 002

RIWAYAT HIDUP



Syaiful Umasangadji Lahir di Polewali Mandar Sulawesi Barat, pada tanggal 28 Desember 1994, anak ketiga dari 4 bersaudara, buah hati dari pasangan Rivai Umasangadji dan Husda. Penulis berdomisili di Desa Batulaya, Kecamatan Tinambung, Kabupaten Polewali Mandar. Penulis mengawali pendidikan di SDN 001 Tinambung pada tahun 2000 hingga tahun 2006. Kemudian penulis melanjutkan pendidikan di SMP Negeri 1 Tinambung pada tahun 2006 hingga tahun 2009. Pada tahun tersebut penulis juga melanjutkan pendidikan di SMA Negeri 1 Majene hingga tahun 2012 dengan mengambil prodi IPA. Setelah 12 Tahun mengenyam pendidikan dibangku sekolah, penulis memutuskan untuk melanjutkan pendidikan ke jenjang yang lebih tinggi. Penulis akhirnya memutuskan melanjutkan pendidikan yaitu di Universitas Islam Negeri Alauddin Makassar pada Fakultas Ekonomi dan Bisnis Islam jurusan Akuntansi.

UNIVERSITAS ISLAM NEGERI
ALAUDDIN
M A K A S S A R