

**PENGARUH PEMASARAN JASA INFORMASI TERHADAP  
PEMANFAATAN LAYANAN PADA DINAS PERPUSTAKAAN  
DAN KEARSIPAN KABUPATEN BULUKUMBA**



**SKRIPSI**

Diajukan untuk Memenuhi Salah Satu Syarat Meraih Gelar  
Sarjana Ilmu Perpustakaan pada Prodi Ilmu Perpustakaan  
Fakultas Adab dan Humaniora  
UIN Alauddin Makassar

Oleh:

**DIAN LESTARI ERJAL**

**NIM. 40400113028**

**FAKULTAS ADAB DAN HUMANIORA  
UIN ALAUDDIN MAKASSAR**

**2017**

## PERNYATAAN KEASLIAN SKRIPSI

Mahasiswa yang bertanda tangan dibawah ini:

Nama : Dian Lestari Erjal

NIM : 40400113028

Tempat/Tgl.Lahir : Balangri, 11 Maret 1996

Jurusan : Ilmu Perpustakaan

Fakultas : Adab dan Humaniora UIN Alauddin Makassar

Alamat : Jln. Sultan Alauddin II Makassar

Judul Skripsi : Pengaruh Pemasaran Jasa Informasi Terhadap Pemanfaatan Layanan Pada Dinas Perpustakaan dan Kearsipan Kabupaten Bulukumba.

Menyatakan dengan sesungguhnya dan penuh kesadaran skripsi ini benar adalah hasil karya penulis sendiri. Jika dikemudian hari terbukti bahwa merupakan duplikat tiruan, plagiat atau dibuat oleh orang lain, sebagian atau seluruhnya, maka skripsi ini dan gelar yang diperoleh batal demi hukum.

Samata 15 November 2017

Penulis

DIAN LESTARI ERJAL

## PERSETUJUAN PEMBIMBING SKRIPSI

Pembimbing penulisan skripsi saudara **DIAN LESTARI ERJAL**, NIM: 40400113028, mahasiswa Program Studi Strata Satu (S1) Jurusan Ilmu Perpustakaan Fakultas Adab dan Humaniora Universitas Islam Negeri (UIN) Alauddin Makassar, setelah dengan seksama meneliti dan mengoreksi skripsi yang bersangkutan dengan judul "**Pengaruh Pemasaran Jasa Informasi Terhadap Pemanfaatan Layanan Pada Dinas Perpustakaan dan Kearsipan Kabupaten Bulukumba**" memandang bahwa skripsi tersebut telah memenuhi syarat-syarat ilmiah dan dapat disetujui untuk diajukan ke sidang *munaqasyah*.

Demikian persetujuan ini diberikan untuk dipergunakan dan diperoleh lebih lanjut.

Samata 15 November 2017

UNIVERSITAS ISLAM NEGERI

Pembimbing I



Dr. H. M. Dahlan M. Ag

NIP: 1954 1112 197903 1 002

Pembimbing II



Drs. Lamang Ahmad, M.Si.

NIP: 19650301 199003 1 015

**PERSETUJUAN PENGESAHAN PROPOSAL**

Samata, 3 Juli 2017

Nama : Dian Lestari Erjal  
NIM : 40400113028  
Jurusan : Ilmu Perpustakaan  
Fakultas : Adab dan Humaniora  
Judul : Pengaruh Pemasaran Jasa Informasi Terhadap Pemanfaatan Layanan Pada Dinas Perpustakaan dan Kearsipan Kabupaten Bulukumba

Penyusun

  
Dian Lestari Erjal  
Nim. 40400113028

Pembimbing I

  
Dr. H. M. Dahlan M. M. Ag  
NIP: 1954 1112 197903 1 002

Pembimbing II

  
Drs. Lansang M. Si  
NIP: 19650301 199003 1 015

Mengetahui,

Ketua Jurusan Ilmu Perpustakaan,

UNIVERSITAS ISLAM NEGERI

  
A. Ibrahim S. Ag., SS, M. Pd  
NIP: 19700705 199803 1 008

MAKASSAR

Mengetahui

Dekan Fakultas Adab dan Humaniora,

  
Dr. H. Barsihannor M. Ag.  
NIP: 19691012 199603 1 003

## PENGESAHAN SKRIPSI

Skripsi yang berjudul, "Pengaruh Pemasaran Jasa Informasi Terhadap Pemanfaatan Layanan Pada Dinas Perpustakaan dan Kerasipan Kabupaten Bulukumba", yang disusun oleh saudari Dian Lestari Erjal NIM: 40400113028, Mahasiswa Jurusan Ilmu Perpustakaan pada Fakultas Adab dan Humaniora UIN Alauddin Makassar, telah disetujui dan dipertahankan dalam sidang *Munaqasyah* yang diselenggarakan pada hari Senin 11 Desember 2017, dinyatakan telah dapat diterima sebagai salah satu syarat untuk memperoleh gelar sarjana Ilmu Perpustakaan (S.I.P) pada Fakultas Adab dan Humaniora UIN Alauddin Makassar, (dengan beberapa perbaikan).

Makassar, 19 Januari 2018.

### DEWAN PENGUJI

Ketua : Dr. Hj. Syamzan Syukur, M.Ag.  
Sekretaris : Marni, S.IP., M.IP.  
Penguji I : Dr. Andi Miswar, M. Ag.  
Penguji II : Saenal Abidin, S.IP., M.Hum.  
Pembimbing I : Dr. H.M. Dahlan M.M. Ag.  
Pembimbing II : Drs. Lamang Ahmad, M.Si.

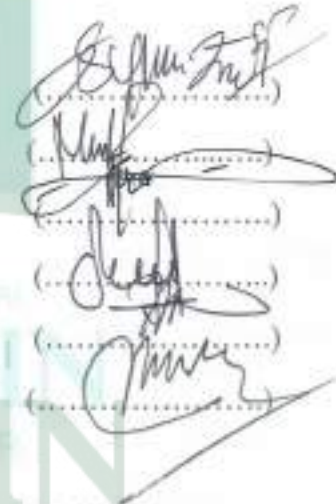

(.....)  
(.....)  
(.....)  
(.....)  
(.....)  
(.....)

Diketahui oleh :

Dekan Fakultas Adab dan Humaniora  
UIN Alauddin Makassar

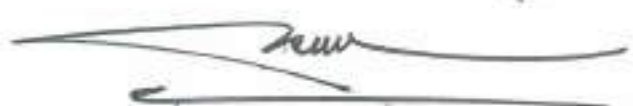

Dr. H. Barsihannor, M. Ag.  
Nip. 19691012 199603 1 003

## KATA PENGANTAR

Dengan menyebut nama Allah yang Maha Pengasih lagi Maha Penyayang. Puji syukur penulis panjatkan atas segala Rahmat dan KaruniaNya akhirnya penulis dapat menyelesaikan skripsi dengan judul “ Pengaruh Pemasaran Jasa Informasi Terhadap Pemanfaatan Layanan Pada Dinas Perpustakaan dan Kearsipan Kabupaten Bulukumba”. Shalawat serta salam semoga selalu tercurahkan kepada junjungan kita, Nabi Muhammad SAW, keluarga, sahabat-sahabatnya, serta orang-orang yang mengikutinya hingga akhir zaman.

Penulis menyadari bahwa, dalam proses penyusunan skripsi ini banyak mendapatkan bimbingan dan bantuan sehingga penulis berhasil menyelesaikan skripsi ini. Oleh karena itu penulis ingin mengucapkan banyak terimakasih atas bantuan yang diberikan. Untuk itu dengan hati yang tulus penulis menyampaikan rasa terima kasih kepada kedua orang tua tercinta Ayahanda **Abd.Jalil** dan Ibunda **Erniwati** yang telah memberikan kasih sayang. Beliau telah banyak memberikan doa, nasehat, serta dorongan dan semangat kepada penulis untuk dapat menyelesaikan skripsi ini.

Atas dukungan, arahan dan bantuan berbagai pihak, perkenankanlah penulis menyampaikan rasa hormat penghargaan serta ucapan dan terima kasih dengan ketulusan hati kepada:

1. Prof. Dr. H Musafir Pababbari, M. Ag. Rektor Universitas Islam Negeri Alauddin Makassar, beserta Wakil Rektor I,II, III, dan IV UIN Alauddin Makassar.

2. Dr. H. Barsihannor, M. Ag. Dekan beserta Wakil Dekan I, II dan III Fakultas Adab dan Humaniora UIN Alauddin Makassar.
3. A. Ibrahim, S, Ag., SS., M Hum. Ketua Jurusan dan Himayah, S.Ag., S.S., M.MIMS Sekretaris Jurusan Ilmu Perpustakaan Fakultas Adab dan Humaniora UIN Alauddin Makassar.
4. Dr. H. M. Dahlan M, M. Ag, pembimbing I dan Drs. Lamang Ahmad, M.Si. pembimbing II yang banyak meluangkan waktunya untuk memberikan petunjuk, nasehat, dan motivasi sehingga terselesaikannya skripsi ini.
5. Dr.Andi Miswar, M.Ag. penguji I dan Saenal Abidin S.ip.,M.Hum yang banyak melungkan waktunya untuk menguji dan memberikan nasehat dan motivasi sehingga terselesaikannya skripsi ini.
6. Drs. H. A. Baso Masykur, MM Kepala Dinas Perpustakaan dan Kearsipan Kabupaten Bulukumba , yang telah memberikan kesempatan kepada saya untuk mengadakan sebuah penelitian tentang skripsi ini.
7. Para Dosen dan Staf fakultas Adab dan Humaniora UIN Alauddin Makassar yang telah banyak membantu penulis hingga tahap akhir.
8. Kepala Perpustakaan Pusat dan Kepala Perpustakaan Fakultas Adab dan Humaniora UIN Alauddin Makassar dan segenap Staf yang telah membantu menyiapkan literatur dan memberikan kemudahan untuk dapat memanfaatkan perpustakaan secara maksimal sehingga skripsi penulis dapat diselesaikan.

9. Teman – teman seperjuangan angkatan 2013 AP 1/2 jurusan Ilmu Perpustakaan Fakultas Adab dan Humaniora UIN Alauddin Makassar yang sama-sama berjuang dibangku kuliah.
10. Teman-teman KKN angkatan 54, khususnya posko BontoMate'ne Kec. Turatea Kabupaten Jeneponto telah banyak memberikan pelajaran dan kenangan yang membahagiakan bagi penulis.
11. Semua pihak yang tidak dapat disebut satu persatu yang telah membantu sampai selesainya skripsi ini .

Akhirnya, penulis berharap skripsi ini semoga bermanfaat dan kepada Allah SWT jualah penulis panjatkan doa, semoga bantuan dan ketulusan yang telah diberikan senantiasa bernilai ibadah di sisi Allah SWT, dan dapat pahala yang berlipat ganda, kesehatan dan umur yang berkah Amin.



Samata, 01 November 2017

Penulis

Dian Lestari Erjal



## DAFTAR ISI

JUDUL.....	i
PERNYATAN KEASLIAN SKRIPSI.....	ii
PENGESAHAN.....	iii
KATA PENGANTAR.....	iv
DAFTAR ISI.....	v
DAFTAR TABEL.....	vi
ABSTRAK.....	vii
BAB I PENDAHULUAN	
A. Latar Belakang Masalah .....	1
B. Rumusan Masalah .....	5
C. Hipotesis .....	5
D. Definisi Operasional dan Ruang Lingkup Penelitian.....	6
E. Tinjauan Pustaka .....	7
F. Tujuan dan Manfaat Penelitian .....	8
BAB II TINJAUAN TEORETIS	
A. Pemasaran Jasa Informasi Perpustakaan .....	10
1. Pengertian Pemasaran.....	10
2. Pemasaran Jasa .....	13
3. Pemasaran Perpustakaan .....	16

4. Bauran Pemasaran Perpustakaan .....	18
5. Strategi Pemasaran Jasa Informasi Perpustakaan .....	24
B. Layanan Perpustakaan .....	25
C. Pengertian Informasi .....	31
<b>BAB III METODOLOGI PENELITIAN</b>	
A. Jenis Penelitian .....	32
B. Lokasi dan Waktu Penelitian .....	32
C. Populasi dan Sampel.....	33
D. Metode Pengumpulan Data .....	35
E. Instrumen Penelitian .....	36
F. Validasi dan Reliabilitasi Instrumen.....	37
G. Teknik Pengolahan dan Analisis Data .....	38
<b>BAB IV HASIL PENELITIAN DAN PEMBAHASAN</b>	
A. Hasil Penelitian .....	43
B. Pembahasan .....	49
<b>BAB V PENUTUP</b>	
A. Kesimpulan.....	70
B. Saran.....	71
DAFTAR PUSTAKA.....	72
RIWAYAT HIDUP.....	73



## DAFTAR TABEL

Tabel 1	: Variabel Penelitian .....	36
Tabel 2	: Hasil Uji Validitas Variabel (X) Pemasaran Jasa Informasi .....	38
Tabel 3	: Hasil Uji Validitas Variabel (Y) Pemanfaatan Layanan .....	39
Tabel 4	: Hasil Uji Reriabilitas Variabel (X) Pemasaran Jasa Informasi ...	40
Tabel 5	: Hasil Uji Reliabilitas Variabel (Y) Pemanfaatan Layanan .....	40
Tabel 6	: Pedoman Korelasi Product Moment .....	42
Tabel 7	: Karakteristik Responden Berdasarkan Jenis Kelamin.....	50
Tabel 8	: Adanya Pemasaran Jasa Informasi Yang Dilakukan Perpustakaan Dalam Membantu Mendapatkan Informasi Tentang Penyediaan Layanan Yang Dilakukan Pada Dinas Perpustakaan Dan Kearsipan Kabupaten Bulukumba.....	53
Tabel 9	: Pemasaran Jasa Membantu Dalam Memanfaatkan Layanan Yang Disediakan Di Dinas Perpustakaan Dan Kearsipan Kabupaten Bulukumba.....	54
Tabel 10	: Pemasaran Jasa Informasi Dapat Memanfaatkan Layanan Terbuka Dan Layanan Tertutup Pada Dinas Perpustakaan Dan Kearsipan Kabupaten Bulukumba.....	55
Tabel 11	: Kepuasan Pemustaka Dalam Pemasran Jasa Yang Dilakukan Pada Dinas Perpustakaan Dan Kearsipan Kabupaten Bulukumba .....	56
Tabel 12	: Informasi Yang Disediakan Pada Dinas Perpustakaan Dan Kearsipan Kabupaten Bulukumba Sangat <i>Up To Date</i> Sehingga Membantu Pemustaka Dalam Memilih Informasi Yang Dibutuhkan .....	57
Tabel 13	: Total Skor Variabel (X) Pemasaran Jasa Informasi .....	58
Tabel 14	: Kepuasan Layanan Yang Disediakan Terhadap Pustakawan Dinas Perpustakaan Dan Kearsipan Kabupaten Bulukumba .....	60
Tabel 15	: Dalam Proses Pelayanan, Pustakawan Membantu Dalam Pencarian Informasi Yang Dilakukan Pada Dinas Perpustakaan Dan Kearsipan Kabupaten Bulukumba.....	61
Tabel 16	: Layanan Yang Dilakukan Di Perpustakaan Sudah Sangat Baik Dan Memuaskan Sehingga Pemustaka Senang Berada Dalam Perpustakaan.....	62

Tabel 17 : Ketepatan Waktu Pustakawan Dalam Memberikan Pelayanan Kepada Pemustaka Sangat Memuaskan.....	63
Tabel 18 : Pustakawan Telah Memberikan Layanan Informasi Yang Dibutuhkan Dengan Cepat Dan Tepat .....	64
Tabel 19 : Total Skor Variabel (Y) Pemanfaatan Layanan .....	65
Tabel 20 : Hasil Uji Korelasi Penelitian .....	67
Tabel 21 : Regresi Linear .....	69



## DAFTAR DIAGRAM

Diagram 1 : Karakteristik Responden Berdasarkan Tingkat Pekerjaan..... 51

Diagram 2 : Karakteristik Responden Berdasarkan Usia..... 52



## ABSTRAK

**Nama : Dian Lestari Erjal**

**NIM : 40400113028**

**Judul Skripsi : Pengaruh Pemasaran Jasa Informasi Terhadap Pemanfaatan Layanan Pada Dinas Perpustakaan dan Kearsipan Kabupaten Bulukumba**

---

Skripsi ini membahas tentang pengaruh pemasaran jasa informasi terhadap pemanfaatan layanan pada Dinas Perpustakaan dan Kearsipan Kabupaten Bulukumba. Rumusan masalah dalam penelitian ini yaitu bagaimana pemasaran jasa informasi di Dinas Perpustakaan dan Kearsipan Kabupaten Bulukumba? Bagaimana Pemanfaatan Layanan Pada Perpustakaan? Seberapa Besar Pengaruh Pemasaran Jasa Terhadap Pemanfaatan Layanan?.

Tujuan penelitian ini adalah untuk mengetahui pemasaran jasa informasi terhadap pemanfaatan layanan di Dinas Perpustakaan dan Kearsipan Kabupaten Bulukumba, untuk mengetahui pemanfaatan layanan di perpustakaan dan untuk mengetahui pengaruh pemasaran jasa terhadap pemanfaatan layanan.

Jenis penelitian yang digunakan adalah jenis penelitian kuantitatif. Populasi dalam penelitian ini adalah TK, SD, SMP, SMA, Mahasiswa, Pegawai/ PNS, dan Umum yang berkunjung di Dinas Perpustakaan dan Kearsipan Kabupaten Bulukumba selama tahun 2017. Sedangkan sampel dalam penelitian ini adalah sebanyak 90 responden. Data dikumpulkan dengan menggunakan kuesioner yang dibagikan langsung kepada responden.

Hasil penelitian ini menunjukkan pemasaran jasa informasi perpustakaan dan pemanfaatan layanan berdasarkan penilaian 90 responden, nilai variabel pemasaran jasa informasi sebesar 1800 termasuk dalam kategori baik dengan rentang skor (450-2.250) termasuk interval penilaian baik dan mendekati sangat baik. Sedangkan pengaruh pemasaran jasa terhadap pemanfaatan layanan memiliki pengaruh dilihat dari nilai probabilitas 0,05 dengan nilai signifikan 0,000.

## **BAB I**

### **PENDAHULUAN**

#### ***A. Latar Belakang***

Semua organisasi, baik organisasi massa, sosial, partai politik, perusahaan, yayasan, atau organisasi apapun pasti memerlukan pemasaran. Organisasi sosial ingin sekali masyarakat luas mengetahui dan memahami organisasi tersebut sehingga mereka mau menyumbangkan sebagian hartanya untuk kegiatan sehari-hari. Organisasi massa perlu menyosialisasikan kegiatannya agar diketahui oleh orang banyak sehingga organisasi mereka tetap dapat berjalan dengan baik, dan orang-orang yang mengenalnya mau masuk sebagai anggotanya. Organisasi politik ingin agar semua lapisan masyarakat mengenal dan pada pemilihan umum nanti memilih sebagai partai masyarakat sehingga partainya lah yang akan menguasai pemerintahan. Demikian juga yayasan yang menginginkan program-programnya didukung oleh masyarakat sehingga banyak donatur yang mau menyumbang demi lancarnya kegiatan yang ada di yayasan tersebut. Singkat kata, organisasi-organisasi di atas perlu dirinya dikenal oleh banyak orang. Untuk itu, mereka memerlukan upaya pemasaran dengan pihak lain (Basu, 2009).

Menurut Stanton (1985) pemasaran tidak hanya ada dalam dunia bisnis saja melainkan juga dalam kehidupan masyarakat sehari-hari, termasuk didalamnya ketika kita menyarankan seseorang menyumbang sejumlah uang pada pembangunan tempat ibadah, tidak membuang sampah sembarangan, menghemat bahan bakar minyak dan mengajak seseorang untuk menikah, dalam pandangan Stanton kegiatan tersebut termasuk kegiatan pemasaran karena setiap hubungan individu atau antar organisasi sekalipun yang melibatkan tukar menukar atau



transaksi bertujuan untuk memenuhi kebutuhan manusia.

Para ahli mendefinisikan pemasaran dengan bermacam-macam definisi. Definisi ini tergantung cara pandang mereka terhadap pemasaran itu sendiri. Ada yang menitikberatkan pada segi fungsi, segi barang, segi kelembagaannya ataupun menitikberatkan pada sisi sistemnya. Dalam pandangan Philip Kotler, sebenarnya pertukaran merupakan titik pusat kegiatan pemasaran manakala seseorang menawarkan sejumlah nilai kepada orang lain. Dengan adanya pertukaran maka kebutuhan kelompok sosial tertentu dapat dipenuhi kebutuhannya (Basu,2009). Mengacu pada pandangan Kotler adanya pemasaran tentang persoalan jual beli. Ada juga yang mengidentikkan pemasaran dengan menjual karena dalam kegiatan jual-menjual terjadi suatu pertukaran.

Konsep pemasaran untuk organisasi nonprofit seperti perpustakaan dikenalkan oleh Kotler pada akhir tahun 1960an. Kemudian, pada tahun 1982 Dia mengurangi strategi pemasaran untuk organisasi nonprofit tersebut. Menurutnya organisasi nonprofit seperti halnya perpustakaan sebenarnya lebih banyak terkait dengan produk jasa dari pada produk barang. Jasa sangat berbeda dibanding dengan barang manakala jasa punya karakteristik berupa “tidak dapat disentuh”, “tidak terpisah”, dan” musnah”. Karena karakteristik ini, jasa layanan informasi tidak hanya sebagai komoditas yang bernilai, tetapi juga komoditas yang dapat dijual seperti halnya produk lainnya. Untuk itulah perpustakaan memerlukan pemasaran.

Barangkali sebagian orang memahami bahwa organisasi yang tidak bergerak dalam penjualan tidak memerlukan pemasaran sebab mereka masih beranggapan bahwa pemasaran adalah penjualan. Istilah yang digunakan sedikit bergeser, kala dulu pihak yang memanfaatkan perpustakaan adalah pengguna namun sebutan pengguna berubah menjadi pelanggan (*customer*) atau pemustaka

sebagaimana digunakan dalam UU No 43 tahun 2007.

Perpustakaan merupakan organisasi yang bergerak dalam bidang jasa yang tidak berorientasi pada keuntungan finansial sehingga mereka beranggapan perpustakaan tidak memerlukan pemasaran. Anggapan ini tidak benar. Perpustakaan harus mengenalkan layanannya kepada masyarakat pemakainya. Perpustakaan harus meminjamkan koleksinya pada masyarakat. Perpustakaan harus menyadarkan masyarakat agar mereka tahu kebutuhan informasinya, serta dapat mengajari cara mencari informasi tersebut. Perpustakaan perlu mengomunikasikan pada masyarakat bahwa perpustakaan sangat mendukung upaya pembelajaran seumur hidup (*long life learning*). Artinya, siapapun harus belajar sepanjang hidupnya, baik mereka golongan kaya, miskin, sarjana, atau siapa saja. Konsep perpustakaan sebagai lembaga selalu berkembang. Dulu, perpustakaan dinilai baik bilamana koleksi bukunya tersedia dalam jumlah yang sangat melimpah. Namun, ketika media penyimpan informasi semakin berkembang pesat, kualitas perpustakaan tidak hanya menekankan pada seberapa besar koleksinya, tetapi seberapa banyak layanan yang dapat ditawarkan perpustakaan tersebut kepada pelanggannya. Untuk itulah perpustakaan memerlukan pemasaran, pemasaran ini sangat diperlukan karena sekarang ini banyak hal yang terjadi di perpustakaan, namun perpustakaan harus mempertahankan bisnisnya, yaitu memberi layanan informasi pada pelanggannya (pemustaka). (Bahrul Ululmi, 2014).

Pada Dinas Perpustakaan dan Kearsipan Kabupaten Bulukumba melakukan berbagai cara dalam pemasaran jasa informasi yang dilakukan untuk meningkatkan sebuah perpustakaan dan minat baca para pemustaka. Pemasaran perpustakaan sangat diperlukan karena banyak hal yang dapat dilakukan sesuai

fungsinya agar perpustakaan tetap harus mempertahankan perpustakaan itu sendiri dengan memberi layanan informasi pada pemustaka.

Selain pemasaran jasa informasi, layanan perpustakaan yang baik juga sangat dibutuhkan agar dapat memuaskan pemustaka. Hal tersebut ditekankan dalam Undang-Undang No.43 tahun 2007 yang berbunyi “ layanan perpustakaan dilakukan secara prima dan berorientasi bagi kepentingan pemustaka dan layanan perpustakaan dikembangkan melalui pemanfaatan sumber daya perpustakaan untuk memenuhi kebutuhan pemustaka”. Pelayanan ditinjau dari perspektif islam dan Al-Quran harus dilandasi dengan perilaku lemah lembut, tidak kasar dan tidak berhati keras. Rasulullah telah mengajarkan pada ummatnya untuk bersikap lemah lembut kepada siapapun agar tercipta hubungan yang baik antar sesama. adapun firman Allah yang berkaitan dengan layanan yaitu dalam QS Ali ‘Imran/3: 159 :

فَبِمَا رَحْمَةٍ مِّنَ اللَّهِ لِنْتَ لَهُمْ وَلَوْ كُنْتَ فَظًّا غَلِيظَ الْقَلْبِ لَانْفَضُّوا مِنْ حَوْلِكَ فَاعْفُ عَنْهُمْ وَاسْتَغْفِرْ لَهُمْ وَشَاوِرْهُمْ فِي الْأَمْرِ فَإِذَا عَزَمْتَ فَتَوَكَّلْ عَلَى اللَّهِ إِنَّ اللَّهَ يُحِبُّ الْمُتَوَكِّلِينَ ﴿١٥٩﴾

Terjemahnya:

“Maka disebabkan rahmat dari Allah-lah kamu berlaku lemah lembut terhadap mereka. Sekiranya kamu bersikap keras lagi berhati kasar, tentulah mereka menjauhkan diri dari sekelilingmu. Karena itu maafkanlah mereka, mohonkanlah ampun bagi mereka, dan bermusyawarahlah dengan mereka dalam urusan itu . kemudian apabila kamu telah membulatkan tekad, maka bertawakallah kepada Allah, sesungguhnya Allah menyukai orang-orang yang bertawakal kepadaNya”.(Departemen Agama RI, 2009).

Ayat tersebut menunjukkan pentingnya nilai-nilai moral, etika, dan akhlak dalam hal ini pustakawan hendaknya bersikap lemah lembut dalam memberikan pelayanan kepada pemustaka sehingga tercipta hubungan yang baik diantara keduanya. Sikap lemah lembut akan mendatangkan kebaikan.

Dilihat dari ulasan tersebut penulis menemukan suatu gagasan atau ide untuk meneliti tentang “Pengaruh Pemasaran Jasa Informasi Terhadap Pemanfaatan Layanan Pada Dinas Perpustakaan dan Kearsipan Kabupaten Bulukumba”.

### **B. Rumusan Masalah**

Berdasarkan uraian latar belakang yang telah dijelaskan di atas, maka rumusan masalah dalam penelitian ini yaitu:

1. Bagaimana pemasaran jasa informasi di Dinas Perpustakaan dan Kearsipan Kabupaten Bulukumba ?
2. Bagaimana pemanfaatan layanan pada perpustakaan ?
3. Seberapa besar pengaruh pemasaran jasa terhadap pemanfaatan layanan ?

### **C. Hipotesis**

Hipotesis adalah sebuah jawaban sementara terhadap masalah penelitian yang secara teoritis dianggap paling mungkin atau tingkat paling tinggi kebenarannya (S Margono, 2006:6). Hipotesis dalam penelitian ini adalah adanya pengaruh pemasaran jasa informasi yang dilakukan terhadap pemanfaatan layanan pada Dinas Perpustakaan dan Kearsipan Kabupaten Bulukumba.

### **D. Definisi Operasional dan Ruang Lingkup Penelitian**

#### 1. Definisi Operasional

Untuk memudahkan penulis dalam menyusun dan menganalisis pembahasan yang terkandung dalam judul penelitian ini, penulis menganggap perlu mengemukakan definisi dari beberapa kata yang terkandung dalam judul penelitian yaitu:

- a. Pengaruh adalah daya yang ada atau timbul dari sesuatu (orang atau benda) yang ikut membentuk watak kepercayaan dan perbuatan seseorang. (Departemen Pendidikan Pusat Bahasa Nasional, 2008: 854)

- b. Pemasaran adalah proses kemasyarakatan dimana individu dan kelompok apa yang mereka butuhkan dan inginkan, serta menumbuhkan pelanggan dengan menciptakan, menawarkan, dan secara bebas mempertukarkan produk dan jasa yang bernilai dengan orang lain. (Ulumi Bahrul, 2014: 6)
  - c. Jasa layanan adalah semua tindakan atau kinerja yang dapat ditawarkan satu pihak kepada pihak lain yang pada intinya tidak terwujud dan tidak menghasilkan kepemilikan apapun. Produksinya tidak terdapat atau terkait dengan produksi fisik. Meskipun demikian, semakin banyak produsen, distributor, dan pengecer yang menyediakan jasa bernilai tambah, atau layanan pelanggan yang baik untuk mendifrensiasikan diri mereka”. (Kotler & Keler, 2009: 36).
  - d. Layanan. Dalam Kamus Besar Bahasa Indonesia berarti perihal atau cara melayani. Sedangkan melayani adalah membantu menyiapkan (mengurus) apa-apa yang diperlukan seseorang. (Departemen Pendidikan Pusat Bahasa Nasional, 2008: 797).
  - e. Perpustakaan adalah institusi pengelola koleksi karya tulis, karya cetak, dan atau karya rekam secara profesional dengan sistem yang baku guna memenuhi kebutuhan pendidikan, penelitian, pelestarian, informasi, dan rekreasi para pemustaka. (Undang-Undang RI No 43 Tahun 2007 Tentang Perpustakaan, 2009: 5).
2. Ruang Lingkup Penelitian

Objek dalam penelitian ini adalah pengaruh pemasaran jasa informasi terhadap pemanfaatan layanan pada Dinas Perpustakaan dan Kearsipan Kabupaten Bulukumba. Penelitian ini akan dilakukan di Dinas Perpustakaan dan Kearsipan Kabupaten Bulukumba. Penulis memilih perpustakaan ini karena adanya

pengaruh pemasaran jasa informasi terhadap pemanfaatan layanan di perpustakaan.

#### **E. *Tinjauan pustaka***

Dalam membahas judul “pengaruh pemasaran jasa informasi terhadap layanan pada Dinas Perpustakaan dan Kearsipan Kabupaten Bulukumba ada beberapa buku atau karya tulis yang dianggap penulis relevan dengan objek penelitian ini antara lain :

1. *Pemasaran jasa informasi perpustakaan* yang ditulis oleh Bahrul ululmi dan Yanis Rusli. Pada buku ini membahas tentang pemasaran perpustakaan, strategi pemasaran jasa informasi perpustakaan.
2. *Pengantar ilmu perpustakaan* yang ditulis oleh sulistiyo Basuki. Dalam buku ini dibahas tentang gambaran umum mengenai ilmu perpustakaan. Pembahasannya meliputi definisi ilmu perpustakaan dan perpustakaan ditinjau dari segi objeknya. Pada pembahasan ilmu perpustakaan dilihat dari definisinya sebagai suatu ilmu, yaitu pengetahuan yang tersusun rapi yang menyangkut tujuan, objek, fungsi perpustakaan, serta fungsi metode, penyusunan, teknik, dan teori yang digunakan dalam pemberian jasa perpustakaan.
3. *Manajemen perpustakaan umum* yang ditulis oleh Sutarno, N.S. Dalam buku ini memberikan gambaran tentang bagaimana mengelola sebuah perpustakaan.
4. *Promosi jasa perpustakaan* yang ditulis oleh Mustafa .B . Dalam buku ini membahas tentang cara melakukan promosi jasa dalam perpustakaan.
5. *Prinsip pemasaran* yang ditulis oleh Stanton W.J. Dalam buku ini membahas tentang prinsip-prinsip pemasaran, strategi pemasaran.

6. Jurnal dengan judul “*pengaruh jasa informasi perpustakaan*” yang ditulis oleh Mulyadi. Di dalam jurnal ini menjelaskan tentang pemasaran di perpustakaan tidak memasarkan produk barang, tetapi produk jasa. Dalam hal ini adalah jasa informasi.

**F. Tujuan dan kegunaan penelitian**

1. Tujuan penelitian

Atas dasar rumusan masalah yang telah dipaparkan di atas, maka tujuan penelitian ini yaitu:

- a. Untuk mengetahui bagaimana pemasaran jasa informasi terhadap pemanfaatan layanan di Dinas Perpustakaan dan Kearsipan Kabupaten Bulukumba.
- b. Untuk mengetahui bagaimana pemanfaatan layanan di perpustakaan.
- c. Untuk mengetahui seberapa besar pengaruh pemasaran jasa terhadap pemanfaatan layanan.

2. Kegunaan Penelitian

a. Kegunaan Teoritis

Bagi Dinas Perpustakaan dan Kearsipan Kabupaten Bulukumba. Hasil ini diharapkan dapat bermanfaat dalam pemasaran jasa informasi.

b. Kegunaan Praktis

Bagi ilmu perpustakaan. Hasil penelitian ini diharapkan sebagai bahan masukan terhadap perkembangan ilmu pengetahuan umum, khususnya bagi perkembangan ilmu pengetahuan perpustakaan dan informasi.

## BAB II

### TINJAUAN TEORETIS

#### A. *Pemasaran Jasa Informasi Perpustakaan*

##### 1. **Pengertian Pemasaran**

Istilah pemasaran sudah sangat melekat ditelinga kita. Hampir setiap saat kita mendengar istilah tersebut. Istilah pemasaran berasal dari kata pasar. Karena istilah tersebut berasal dari kata dasar pasar, maka ketika kita mendengar pemasaran kita selalu ingat dengan pasar, baik pasar tradisional ataupun modern.

Kamus Besar Bahasa Indonesia versi *online* mendefinisikan pasar sebagai tempat orang berjual beli. Ketika mendapat awalan “pe” dan akhiran “an” kata pasar menjadi istilah pemasaran yang oleh Kamus Besar Bahasa Indonesia didefinisikan sebagai proses, cara, perbuatan memasarkan suatu barang dagang. Menurut kamus tersebut pemasaran didefinisikan dengan sederhana karena kamus hanya memberi batasan atau definisi arti kata saja (*etimologi*).

Bila dilihat lebih jauh, dalam pemasaran terjadi suatu pertukaran dan jual beli merupakan bagian kecil dari pemasaran. Dalam transaksi komersial ada pertukaran antara pembeli dan penjual, manakala pembeli mendapatkan sesuatu atau barang dari penjual dan begitu pula sebaliknya, penjual mendapat uang dari pembeli. Dalam transaksi ketenagakerjaan pemberi kerja mendapatkan jasa-jasa produktif, sementara pekerja mendapatkan sejumlah gaji dan tunjangan. Kemudian, transaksi keagamaan yaitu pertukaran ketika rohaniwan mendapat jasa dan uang, sementara dermawan akan mendapatkan ketentraman batin.

Kotler dalam Nugroho (2003: 5) mengajukan kondisi yang harus terpenuhi agar pertukaran terjadi seperti berikut.



1. Terdapat sedikitnya dua pihak.
2. Masing-masing pihak memiliki sesuatu yang berharga bagi pihak lain.
3. Masing-masing pihak mampu berkomunikasi dan melakukan penyerahan.
4. Masing-masing pihak bebas menerima atau menolak tawaran pertukaran.
5. Masing-masing pihak yakin bahwa berunding dengan pihak lain adalah layak dan bermanfaat.

Menurut Stanton (1985) pemasaran tidak hanya ada dalam dunia bisnis saja melainkan juga dalam kehidupan masyarakat sehari-hari, termasuk didalamnya ketika kita menyarankan seseorang untuk menyumbang kepada pihak lain seperti menyumbang PMI, menyumbang sejumlah uang pada pembangunan tempat ibadah, tidak membuang sampah sembarangan, menghemat bahan bakar minyak, memilih calon anggota DPR, dan mengajak seseorang untuk menikah. Dalam pandangan Stanton, kegiatan tersebut termasuk kegiatan pemasaran. Setiap hubungan antar individu atau antar organisasi sekalipun melibatkan tukar menukar atau transaksi adalah pemasaran. Jadi, inti pemasaran adalah transaksi atau tukar menukar yang bertujuan untuk memenuhi kebutuhan manusia.

Para ahli mendefinisikan pemasaran dengan bermacam-macam definisi. Definisi ini tergantung cara pandang mereka terhadap pemasaran itu sendiri. Ada yang menitikberatkan pada segi fungsi, segi barang, segi kelembagaannya ataupun menitikberatkan pada sisi sistemnya. Dalam pandangan Philip Kotler, sebenarnya pertukaran merupakan titik pusat kegiatan pemasaran manakala seseorang menawarkan sejumlah nilai kepada orang lain. Dengan adanya pertukaran maka kebutuhan kelompok sosial tertentu dapat dipenuhi kebutuhannya (Basu, 2009).

Dalam definisi yang lebih formal, *American Marketing Association*

mendefinisikan marketing atau pemasaran sebagai suatu fungsi organisasi dan serangkaian proses untuk menciptakan, mengomunikasikan, dan memberikan nilai kepada pelanggan dan untuk mengelolah hubungan dengan cara menguntungkan organisasi dan pemangku kepentingannya.

Kotler dan Keller (2008) mendefinisikan pemasaran dari sisi sosial, yaitu pemasaran sebagai proses kemasyarakatan dimana individu dan kelompok memperoleh apa yang mereka butuhkan dan inginkan, serta menumbuhkan pelanggan dengan menciptakan, menawarkan, dan secara bebas mempertukarkan produk dan jasa yang bernilai dengan orang lain.

Stanton mendefinisikan pemasaran adalah suatu sistem total dari kegiatan bisnis yang dirancang untuk merencanakan, menentukan harga, mempromosikan dan mendistribusikan barang-barang yang dapat memuaskan keinginan dan jasa konsumen.

Pemasaran adalah proses penyaluran produk (layanan) secara ekonomik dari produsen kepada konsumen. Pemasaran merupakan sebuah manajemen yang membuat individu atau kelompok menciptakan, menawarkan lalu menukar produk yang bernilai kepada pihak lain. Beberapa kegiatan dalam usaha pemasaran tidak hanya memindahkan produk dari produsen ke konsumen melalui mekanisme penjualan, namun masih terdapat banyak kegiatan lain dalam proses pemasaran. Penjualan hanyalah salah satu fungsi pemasaran. Produsen yang baik adalah yang melakukan analisis kebutuhan konsumen, mengembangkan produk, menentukan harga yang rasional, mendistribusikan kemudian mempromosikan produknya secara halal. (Quraisy Mathar, 2014: 167).

Dari definisi di atas dapat diambil kesimpulan bahwa:

- a. Pemasaran dilakukan oleh individu, organisasi, badan korporasi (semua staf dalam lembaga terlibat pemasaran).

- b. Tujuan pemasarn memberi kemungkinan dan mendorong terjadinya suatu pertukaran.
- c. Pertukaran bertujuan untuk memuaskan kebutuhan dan keinginan manusia.
- d. Pemasaran dilakukan oleh dua pihak, penjual dan pembeli, penyedia jasa dan pelanggan.

## 2. Pemasaran Jasa

Biasanya, semakin maju suatu negara maka semakin besar pula aktivitas ekonomi yang berfokus pada bidang jasa. Negara-negara di Eropa Barat dan Amerika Serikat misalnya, hasil ekspor negara adidaya ini dapat dikatakan memiliki perbandingan antara produk jasa dan barang berbanding 70-30. Artinya, bahwa negara tersebut lebih banyak menghasilkan bidang jasa seperti penjualan program komputer, pekerjaan maskapai penerbangan, dokter, programer, akuntan, dan sebagainya, termasuk perpaduan antara barang dan jasa sebagaimana tercermin dalam restoran cepat saji yang menawarkan jasa layanan makanan yang serba cepat serta produk makanan itu sendiri. Seperti KFC misalnya. Restoran tersebut menyediakan jasa dan makanan dalam waktu bersamaan.

Jasa merupakan produk yang tidak nyata secara fisik dan tidak dapat disentuh dengan tangan kita (*intangible*), namun sangat dapat dirasakan. Jasa ini muncul dari hasil kegiatan timbal balik antara pemberi jasa dengan penerima jasa (konsumen, pelanggan, pengguna) melalui suatu aktivitas guna memenuhi kebutuhan pelanggan.

Zeithani dan Bitner dalam Oka (1999: 1) memberi definisi bahwa jasa merupakan semua kegiatan ekonomi yang hasilnya tidak merupakan produk dalam bentuk fisik dan konstruksi, yang biasa dikonsumsi pada saat yang sama dengan waktu memproduksi sambil memberi nilai tambah, seperti kenyamanan,

hiburan kesenangan, atau kesehatan.

Menurut Kotler dan Keller (2009) jasa memiliki empat karakteristik yang berbeda yaitu tidak terwujud (*intangibility*), tak terpisahkan (*inseparability*), bervariasi (*variability*), dan dapat musnah (*perishability*).

a. Tidak Terwujud

Jasa merupakan produk yang tidak terwujud (*intangibility*) yang tidak dapat dirasakan, diraba, dicium sebelum produk jasa tersebut dibeli. Seseorang tidak akan dapat merasakan layanan jasa agen pariwisata sebelum membayar untuk sebuah wisata. Demikian juga seseorang tidak akan dapat merasakan layanan jasa seorang dokter sebelum dia sendiri datang memeriksakan dirinya pada dokter tersebut. Untuk tidak mengurangi ketidakpastian dan untuk mengetahui kualitas jasa layanan, pelanggan atau pembeli setidaknya akan melihat tempat, orang, peralatan, bahan komunikasi, simbol dan harga. Untuk itulah, penyedia jasa bertugas mempertahankan bukti kualitas, dan mewujudkan sesuatu hal yang sebenarnya tidak terwujud. Perusahaan dan organisasi yang bergerak dalam bidang jasa harus mampu memperlihatkan kualitas dirinya melalui bukti yang secara fisik dapat disaksikan oleh pelanggannya.

b. Tak Terpisahkan

Produk barang, seperti tv misalnya, terjadi pemihan ketika tv diproduksi dengan pemanfaatan tv tersebut oleh pelanggan. Praktiknya, tv diproduksi oleh sebuah pabrik elektronik, lalu pabrik elektronik tersebut menyalurkan kepada distributor dan kemudian disalurkan ke agen dan akhirnya disebar ke toko-toko elektronik. Dari toko elektronik ini pelanggan akan membeli produk tv. Dalam

produk barang pelanggan tidak dapat memanfaatkan langsung dari pabrik setelah barang tersebut diproduksi. Hal ini sangat berbeda dengan produk jasa yang dapat dinikmati pada waktu bersamaan. Seseorang yang akan memotong rambutnya di salon mendapatkan jasa potong langsung setelah dia mendatangi salon tersebut dan meminta agar rambutnya dipotong. Bila dalam pembelian produk barang, pelanggan dapat saja meminta agar barang tersebut dihantar ke rumahnya. Sementara tidak demikian dengan pemotong rambut manakala pelanggan harus datang langsung dan tidak adapat diwakili oleh orang lain dalam mencukur rambutnya.

c. Bervariasi

Kualitas jasa tergantung pada siapa yang menyediakan, kapan, dan dimana jasa tersebut ada, kepada siapa jasa tersebut diberikan. Dari sini kelihatan bahwa jasa sangat bervariasi. Pelanggan menyadari adanya variasi dalam penyediaan jasa dan mereka cenderung untuk membicarakan soal jasa tersebut pada pihak lain. Beberapa langkah yang harus diambil untuk meningkatkan kendali kualitas, yaitu :

- 1) Berinvestasi dalam prosedur ketenagakerjaan dan pelatihan yang baik.
- 2) Menstandarisasikan proses kinerja jasa diseluruh organisasi.
- 3) Mengamati kepuasan pelanggan.

d. Dapat musnah

Jasa tidak seperti barang yang dapat disimpan. Jasa dapat dibeli dan dimanfaatkan sesuai dengan waktu pemanfaatannya. Jasa tersebut akan hangus manakala tidak dimanfaatkan pada waktu yang sudah disepakati. Seseorang yang membeli tiket pesawat terbang akan

dijadwalkan sesuai keinginannya. Tetapi bila jadwal tersebut lewat maka tiket yang sudah dibeli tidak akan berarti lagi.

Bila membicarakan pemasaran jasa Oka (1999) melihat bahwa prinsip-prinsip pemasaran produk juga berlaku untuk pemasaran jasa. Pemasaran jasa diperlukan karena:

- (a) Setiap jasa berbeda kualitasnya dan tidak ada persis sama.
- (b) Tingkat hidup dan pendapatan masyarakat berbeda.
- (c) Penggunaan jasa memiliki *income* yang berbeda-beda.
- (d) Adanya faktor hari libur yang sangat mempengaruhi permintaan jasa.
- (e) Pertumbuhan industri pariwisata yang selalu meningkat terus dari waktu ke waktu.

### 3. Pemasaran Perpustakaan

Konsep perpustakaan sebagai lembaga selalu berkembang. Manajemen selalu mengingatkan betapa penting pemasaran buat suatu organisasi, termasuk didalamnya perpustakaan. Seiring waktu suatu organisasi atau perpustakaan dinilai baik atau kebalikannya buruk, berdasarkan sejauh mana organisasi atau perpustakaan tersebut dapat memasarkan dirinya kepada masyarakat pembacanya (Lisner, 1995). Lisner juga melihat bahwa pemasaran pun selalu mempunyai tujuan yang sama sebagai berikut:

- a. Setiap lembaga menginginkan pelanggan dapat mencapai kepuasan pada tingkat tinggi.
- b. Setiap lembaga ingin meningkatkan nilai layanan yang mereka sediakan.
- c. Setiap lembaga pasti ingin tetap bertahan hidup (*survive*).

Doucett (2008) memberi ilustrasi pengertian pemasaran perpustakaan dengan ungkapan sederhana yaitu bahwa pemasaran merupakan proses

identifikasi pemakai potensial yang mau mendengarkan cerita mengenai perpustakaan, mengembangkan cerita tersebut sehingga para pemakai memahami apa yang membuat perpustakaan unik dan pemakai juga mendapatkan sesuatu yang menarik, mengembangkan cara menceritakan yang akan membuat pemakai tertarik.

Ojiambi dalam Fuady (1996) melihat setidaknya ada empat alasan utama mengapa perpustakaan perlu memasarkan dirinya seperti berikut:

- 1) Pemasaran merupakan salah satu fungsi manajemen yang memungkinkan pengelola perpustakaan mengetahui apa yang diinginkan dan dibutuhkan oleh pemakai, pengelola perpustakaan dapat menyiapkan diri untuk memuaskan pemakainya.
- 2) Pengelola akan mengetahui tidak hanya pemakai aktual, tetapi juga pemakai potensial. Keberhasilan dalam mengetahui kebutuhan pemakai potensial, pengelola lebih dapat menyiapkan jenis layanan yang dibutuhkan oleh pemakai potensial sehingga pada gilirannya mereka menjadi pemakai aktual.
- 3) Pustakawan (pengelola perpustakaan) perlu menyampaikan apa yang dimiliki oleh perpustakaan kepada masyarakat agar mereka dapat memanfaatkan layanan perpustakaan tersebut dengan maksimal. Pemanfaatan fasilitas oleh pemakai akan membantu perpustakaan dalam penambahan biaya dari lembaga induknya.
- 4) Pemasaran akan memberi citra positif bagi pustakawan (pengelola perpustakaan).

Selanjutnya, Ojimbo menyebut teknik pemasaran perpustakaan sebagai berikut:

- (a) Mengetahui tujuan, produk perpustakaan, dan sumber informasi perpustakaan.
- (b) Mengetahui pesaing. Sangat mungkin perpustakaan bersaing dengan pihak lain dalam hal penyediaan jasa layanan informasi. Mengetahui pesaing merupakan cara yang paling strategis dalam menentukan jasa layanan apa yang disediakan perpustakaan pada pelanggannya.
- (c) Membuat strategi pasar bagi perpustakaan.
- (d) Menggunakan bauran promosi. Hal ini dapat dilakukan dengan membuka saluran iklan maupun humas.

#### 4. Bauran Pemasaran Perpustakaan

Bauran pemasaran merupakan terjemahan dari *marketing mix*. Istilah tersebut bermakna seperangkat unsur pemasaran yang dikendalikan sepenuhnya oleh perusahaan atau organisasi yang bersangkutan. Suatu organisasi menggunakan *marketing mix* atau bauran pemasaran untuk memengaruhi pemikiran konsumen terhadap produk ataupun jasa yang dihasilkan oleh suatu organisasi. Bauran pemasaran terdiri atas empat hal, yaitu produk, tempat, harga, dan promosi.

##### a. Produk (*Product*)

##### 1) Produk Perpustakaan.

Produk perpustakaan atau *information product* terdiri atas:

- (a) Bahan cetak, bahan cetak terdiri dari terbitan berseri, buku referensi, buku-buku fiksi, dan terbitan pemerintah, *prosedding* konferensi dan paten.



(b) Bahan noncetak terdiri dari piringan hitam, rekaman audio, kaset, mikrofilm, CD, DVD, kaset, dan pita magnetik.

2) Produk jasa perpustakaan.

Produk jasa perpustakaan terdiri atas:

(a) Layanan sirkulasi, layanan ini merupakan nama lain dari jasa peminjaman koleksi perpustakaan. Layanan peminjaman ini meliputi peminjaman, pengembalian, dan denda bila ada. Layanan sirkulasi bertujuan untuk memudahkan orang dapat membaca sesuai keinginannya.

(b) Pinjam antarperpustakaan. Pada prinsipnya, tidak ada perpustakaan yang sangat lengkap dengan koleksinya, perpustakaan tidak dapat mengoleksi semua bahan yang pernah diterbitkan. Menyadari kelemahan ini perpustakaan mengadakan kerja sama dalam peminjaman, yang kemudian disebut pinjaman antarperpustakaan.

(c) Pelatihan untuk pengguna, pelatihan untuk pengguna sering dikenal dengan sebutan *library instruction* yang meliputi pelatihan untuk menggunakan fasilitas perpustakaan seefektif dan seefisien mungkin.

(d) Perpustakaan keliling merupakan perpustakaan yang mendatangi suatu tempat pada waktu tertentu, namun tidak menutup kemungkinan dia akan bergerak ke tempat lain untuk memberi jasa layanan peminjaman buku.

(e) Fotokopi, perpustakaan menyediakan jasa layanan fotokopi untuk mempermudah pemustaka.

- (f) Ruang baca, perpustakaan saat ini mengikuti perkembangan zaman, selain ruang baca yang disediakan perpustakaan juga menyediakan cafe yang tentu untuk menyediakan makanan dan minuman yang dibutuhkan oleh pemustaka.
- (g) *Study carrel* merupakan layanan yang berupa tempat didesain khusus untuk kepentingan belajar individual. Kadang pemustaka perpustakaan tidak mau diganggu oleh pemustaka lain atau pemustaka tersebut secara khusus ingin sendirian tanpa ada gangguan. Sehingga tempat inilah yang paling dapat mengakomodasi pemustaka untuk kepentingan tersebut.
- (h) Jasa referensi dan informasi, jasa informasi merupakan penyediaan data dan informasi kepada pemustaka, sedangkan jasa referensi adalah penyediaan dan pengorganisasian pekerjaan referensi oleh sebuah perpustakaan.
- (i) Jasa terjemahan, layanan ini sangat membantu staf yang menerjemahkan, perpustakaan sebagai lembaga, dan juga pemakai perpustakaan sebagai pelanggan pelayanan perpustakaan.
- (j) Layanan konsultasi, layanan ini termasuk cara yang paling mudah untuk mendekatkan perpustakaan dan pemustaka.
- (k) Jasa penelusuran retrospektif ialah menyediakan kebutuhan pemustaka dengan acuan dari berbagai materi perpustakaan yang dengan pertanyaan khusus.
- (l) Silang layan, jasa layanan yang diberikan satu perpustakaan ke perpustakaan lain tidak terbatas pada pinjam antarperpustakaan melainkan juga pada jasa seperti jasa fotokopi, jasa penelusuran,

jasa penyusunan bibliografi dan jasa lain yang diberikan sebuah perpustakaan ke perpustakaan lain.

(m) Jasa informasi kilat. Jasa ini dirancang untuk memberi tahu pemustaka informasi baru apa sajakah yang diterima atau diperoleh unit informasi.

b. Tempat (*Place*)

Gedung perpustakaan adalah suatu bangunan yang dirancang sebagai tempat untuk menampung kegiatan perpustakaan bersama petugas, peralatan, perabot yang diperlukan untuk menunjang perpustakaan. Kebutuhan ruangan perpustakaan diperhitungkan berdasarkan jumlah kegiatan perpustakaan. Secara umum pengguna gedung tersebut dialokasikan untuk keperluan pengguna perpustakaan, keperluan koleksi perpustakaan, dan untuk keperluan ruang kerja petugas.

Secara potensial, lokasi sangat berpengaruh pada calon pemustaka untuk mencari tahu dan selanjutnya melakukan transaksi pada organisasi tersebut termasuk perpustakaan. Perpustakaan harus dapat memenuhi kriteria baik, yaitu nampak estetis dan fungsional. Artinya bahwa gedung perpustakaan tampak indah bila dilihat dari luar dan pada saat yang sama ruang yang ada didalamnya juga dapat memenuhi unsur fungsi sebagai penyimpanan informasi tempat para staf bekerja, dan juga tempat para pemustaka memenuhi kebutuhannya.

Tidak mudah merancang gedung perpustakaan sebab perpustakaan memiliki ruang-ruang yang khusus. Untuk mewujudkan ruang-ruang tersebut, setidaknya ada kerja sama antara para pustakawan, arsitek, desainer interior dan pimpinan proyek dalam membangun gedung

perpustakaan tersebut. Desainer tersebut nantinya akan merancang pencahayaan, warna dinding dan lantai serta perabot yang ada di perpustakaan.

Jarak ruang antar yang satu dengan yang lainnya juga diperhatikan berdasarkan fungsinya. Untuk menarik pemustaka ke perpustakaan sebaiknya perpustakaan juga menyediakan cafe atau ruang makan dan minum untuk pemustaka agar pemustaka lebih puas dengan adanya perpustakaan.

c. Harga (*Price*)

Harga merupakan sejumlah uang yang harus dikeluarkan pelanggan untuk memperoleh produk hasil perusahaan. Namun dalam perpustakaan yang dimaksudkan harga disini bukan uang, melainkan keaktualan koleksi atau informasi, relevansi informasi yang dibutuhkan pengguna dengan yang ditawarkan ataupun nilai guna informasi tersebut.

d. Promosi (*Promotion*)

Promosi adalah kegiatan untuk berkomunikasi dengan pelanggan kaitannya dengan produk yang ditawarkan kepada mereka. Promosi menurut Rowley (2006) menunjuk pada istilah yang sama dengan komunikasi pemasaran.

Tujuan promosi perpustakaan sebagaimana dikemukakan oleh Jerome dan Andrew dalam Mustafa (2010) yaitu:

- 1) Menarik perhatian masyarakat akan pentingnya perpustakaan sebagai lembaga penyedia jasa layanan informasi.
- 2) Menciptakan kesan yang baik.

- 3) Membangkitkan minat masyarakat dalam memperoleh informasi dan pengetahuan melalui membaca.
- 4) Untuk memperoleh tanggapan dari masyarakat luas. Promosi mengenai apa yang dimiliki perpustakaan seharusnya sampai kepada masyarakat sebagai pelanggan perpustakaan. Tanggapan masyarakat harus dijadikan dasar perpustakaan untuk memperbaiki diri dan upaya yang memenuhi kebutuhan informasi masyarakat.

Ada beberapa sarana yang digunakan dalam mempromosikan produk (Basu,2006) yaitu:

(a) *Advertising*

*Advertising* atau lebih sering diterjemahkan periklanan, merupakan alat utama bagi lembaga atau pengusaha untuk mempengaruhi pelanggannya. Iklan sengaja dirancang untuk membujuk masyarakat agar mau menjadi pelanggan dari perusahaan atau organisasi tersebut.

(b) Promosi Penjualan

Promosi penjualan berfungsi sebagai penghubung antara periklanan, *personal selling*, dan alat promosi lainnya. Promosi penjualan dapat beraneka ragam metodenya ada yang ditawarkan adalah bentuk peragaan, pameran demonstrasi, ada juga dalam bentuk kupon berhadiah. Cara tersebut dimaksudkan agar pelanggan tetap mengadakan pertukaran lewat pembeli atau pemanfaatan jasa lainnya.

(c) *Personal Selling*

*Personal selling* merupakan komunikasi secara individual maka seringkali tenaga *personal selling* mempelajari dulu siapa calon pelanggannya sebelum mengambil langkah mendatangi calon pelanggannya. *Personal selling* dirancang untuk membujuk pihak

lain agar mau melakukan pertukaran secara individual. *Personal selling* merupakan interaksi antar individu, saling bertemu muka, yang ditujukan untuk menciptakan, memperbaiki, menguasai, atau mempertahankan hubungan pertukaran yang saling menguntungkan pihak lain. *Personal selling* di perpustakaan merupakan interaksi antarindividu, saling bertemu muka, yang ditujukan untuk konsumen guna menciptakan, memperbaiki, menguasai, atau memelihara hubungan pertukaran yang saling menguntungkan dengan pihak lain, seperti pelanggan perpustakaan.

(d) Publisitas

Publisitas merupakan sejumlah informasi yang disampaikan kepada masyarakat melalui media tanpa ada pungutan atau pesanan dari pihak organisasi maupun pihak pelanggan.

## 5. Strategi Pemasaran Jasa Informasi Perpustakaan

Sebelum melakukan kegiatan pemasaran, hal penting yang harus diambil adalah merumuskan strategi pemasaran. Dalam strategi pemasaran terdapat tiga unsur penting yaitu :

a. Segmentasi (*Segmenting*)

Pengertian segmentasi menurut Kamus Besar Bahasa Indonesia (2008) adalah pembagian struktur sosial ke dalam unit-unit tertentu yang sama. Rhenald Kasali dalam Nugroho (2003, 56) mendefinisikan segmentasi sebagai proses mengotak-ngotakkan pasar (yang heterogen) ke dalam kelompok-kelompok potensial customer yang memiliki kesamaan

kebutuhan dan kesamaan karakter yang memiliki respon yang sama dalam membelanjakan uangnya.

Segmentasi sangat penting dalam pemasaran karena beberapa alasan yaitu:

- 1) Sebagai dasar pemilihan target dan *positioning*.
- 2) Fokus dalam pasar.
- 3) Faktor kunci mengalahkan pesain.

b. Sasaran (*Targeting*)

*Targeting* adalah membidik kelompok konsumen yang akan menjadi sasaran. Kotler, Kartajaya, Huan, dan Liu (2005) melihat setidaknya ada tiga kriteria yang harus dipenuhi oleh perusahaan yaitu perusahaan harus memastikan bahwa segmen pasar yang dibidik cukup besar dan cukup menguntungkan bagi perusahaan, strategi target harus didasarkan pada keunggulan kompetitif perusahaan yang bersangkutan, segmen pasar yang dibidik harus didasarkan pada situasi persaingannya.

c. Posisi Pasar (*Positioning*)

*Positioning* merupakan strategi untuk membangun kepercayaan, keyakinan dan kompetensi bagi konsumen. *Positioning* adalah bagaimana perusahaan mendapatkan kepercayaan pelanggan.

**B. Layanan Perpustakaan**

Layanan perpustakaan tugas yang amat penting dan muara dari semua kegiatan di perpustakaan. Pelayanan perpustakaan berarti kesibukan yang tiada akhir kecuali pelayanan perpustakaan dinyatakan ditutup. Bahkan ketika perpustakaan ditutup, tugas pustakawan dibagian pelayanan tidak serta merta terbebas dari pekerjaan. Pustakawan dibagian pelayanan masih harus melakukan statistik perpustakaan, merapikan berkas peminjaman dan berkas kartu buku

(terutama bagi perpustakaan yang belum menerapkan otomasi perpustakaan), melakukan pergerakan (*shelving*). Walaupun bagian pelayanan ini merupakan bagian yang secara langsung berhadapan dengan pemakai dan mungkin dianggap bagian yang paling penting, namun setiap perpustakaan harus menyadari bahwa kelancaran layanan perpustakaan juga tergantung kepada unit-unit lain di perpustakaan. Pelayanan perpustakaan bukan satu-satunya kegiatan perpustakaan, namun merupakan satu rangkaian kegiatan yang saling berkaitan satu sama lain.

Dalam merencanakan layanan di perpustakaan. Ada dua macam sistem pelayanan yang biasa dilakukan di perpustakaan yaitu

#### 1. Sistem Pelayanan Terbuka (*Open Access*)

Dalam sistem pelayanan terbuka perpustakaan memberi kebebasan kepada pengunjungnya untuk dapat masuk dan memilih sendiri koleksi yang diinginkannya dari rak. Petugas hanya mencatat apabila koleksi tersebut akan dipinjam serta dikembalikan. Pelayanan perpustakaan dengan sistem pelayanan terbuka ini banyak diterapkan di perpustakaan perguruan tinggi dan beberapa perpustakaan umum, sedangkan perpustakaan khusus dan sekolah banyak yang masih menerapkan sistem layanan tertutup.

Dalam sistem layanan terbuka mempunyai beberapa kelebihan dan kekurangan yaitu:

##### a. Kelebihannya:

- 1) Pengguna bebas memilih bukunya sendiri, artinya pemakai dapat melakukan *browsing* atau pemilihan koleksi secara bebas di rak. Jika pemustaka tersebut ingin mencari buku



mengenai suatu topik maka pemustaka dapat memilih-milih sendiri buku yang cocok dengan keinginannya di rak.

- 2) Kebebasan ini menimbulkan rangsangan untuk membaca.
- 3) Kalau buku yang diinginkan tidak ditemukan, pemustaka dapat memilih buku lain sesuai keinginannya.

b. Kekurangannya:

- 1) Susunan buku dalam rak menjadi sulit teratur. Sebagai akibat dari kebebasan pemakai mengambil buku ke rak maka susunan rak tersebut akan menjadi tidak teratur. Untuk mengurangi ketidakteraturan susunan buku ini maka perpustakaan harus memberikan peringatan bahwa pemustaka tidak boleh menyimpan sendiri koleksi yang sudah digunakan ke dalam rak.
- 2) Kemungkinan banyak buku yang hilang. Buku hilang juga merupakan salah satu resiko dari sistem layanan terbuka.

2. Sistem Pelayanan Tertutup (*Closed Access*)

Kebalikan dari sistem pelayanan terbuka adalah sistem pelayanan tertutup dimana pengunjung tidak boleh masuk ke ruangan koleksi, tetapi koleksi yang dibutuhkannya harus diambilkan oleh pustakawan. Pustakawan selain mencatat peminjaman dan pengembalian, juga melakukan pengambilan dan mengembalikan koleksi ke rak. Sistem pelayanan ini masih banyak diterapkan oleh perpustakaan khusus dan beberapa perpustakaan sekolah.

Seperti pada sistem pelayanan terbuka, sistem pelayanan tertutup juga memiliki kelebihan dan kekurangan antara lain sebagai berikut:

a. Kelebihannya:

- 1) Susunan dan letak buku lebih teratur dan terpelihara.
- 2) Tidak perlu ada petugas khusus untuk mengawasi pemustaka. Artinya pemustaka berada didalam perpustakaan dibatasi dengan tegas dengan lokasi koleksi.

b. Kekurangannya:

- 1) Kebebasan melihat buku tidak ada, harus dicari melalui katalog. Artinya, pemakai perpustakaan tidak dapat melakukan pemilihan sendiri koleksi yang dibutuhkannya.
- 2) Melihat dari katalog kadang-kadang mengesalkan karena dalam katalog ada, tetapi bukunya sering tidak ada, dan harus memilih lagi sampai berulang-ulang.
- 3) Petugas harus mengambilkan dan mengembalikan koleksi.
- 4) Katalog harus lengkap.

Secara umum, layanan pengguna didefinisikan sebagai aktivitas peprustakaan dalam memberikan jasa layanan kepada pengguna perpustakaan, khususnya kepada anggota perpustakaannya.

Jumlah jenis atau macam layanan pengguna perpustakaan yang dapat diberikan kepada pengguna perpustakaan sesungguhnya cukup banyak. Namun, semua layanan tersebut penyelenggaranya haruslah disesuaikan dengan kondisi tenaga perpustakaan dan kebutuhan penggunanya. Macam layanan pengguna tersebut antara lain dapat disebutkan sebagai berikut:

### 1. Layanan Sirkulasi

Layanan sirkulasi adalah pelayanan yang menyangkut peredaran bahan-bahan pustaka yang dimiliki oleh perpustakaan. Pada pelayanan sirkulasi dilakukan proses peminjaman bahan pustaka yang boleh dipinjam, penentuan jangka waktu peminjaman, pengembalian bahan pustaka yang dipinjam dan pembuatan statistik peminjaman untuk membuat laporan perpustakaan.

### 2. Layanan Referensi

Layanan referensi adalah kegiatan pelayanan perpustakaan untuk membantu pemakai perpustakaan menemukan informasi dengan cara menjawab pertanyaan dengan menggunakan koleksi referensi serta memberi bimbingan untuk menemukan dan memakai koleksi referensi.

### 3. Layanan Pendidikan Pemakai

Layanan pendidikan pemakai dilakukan agar pemakai dapat dengan mudah menggunakan perpustakaan dengan baik dan benar.

#### 4. Layanan Penelusuran Informasi

Layanan ini biasanya diselenggarakan oleh perpustakaan khusus dan perpustakaan perguruan tinggi. Layanan ini dilakukan untuk membantu pemustaka dalam mencari informasi.

#### 5. Layanan Penyebarluasan Informasi Terbaru

Layanan ini diselenggarakan untuk memberitahukan kepada pemakai apa saja informasi yang baru diterima oleh perpustakaan.

#### 6. Layanan Penyebaran Informasi Terseleksi

Layanan penyebaran informasi terseleksi mirip dengan layanan informasi terbaru layanan ini juga menyebarkan informasi terbaru ke pemakai. Bedanya pada layanan ini informasi baru yang akan dikirimkan ke pemakai diseleksi terlebih dahulu supaya sesuai dengan minat pemustaka yang akan menerima informasi.

#### 7. Layanan Penerjemah

Layanan ini sering diselenggarakan oleh perpustakaan perguruan tinggi. Pemakai layanan ini biasanya mahasiswa yang mungkin karena kemampuan bahasanya masih belum baik ataupun mahasiswa yang kesibukannya luar biasa.

#### 8. Layanan Fotokopi (Jasa Reproduksi)

Dalam penyelenggaraan jasa fotokopi ini perpustakaan wajib menyediakan layanan jasa fotokopi karena sering kali pemustaka tidak memiliki cukup waktu untuk membaca di perpustakaan. Jasa fotokopi

perlu berhati-hati karena reproduksi bahan pustaka ini akan bersinggung dengan undang-undang hak cipta.

#### 9. Layanan Anak

Layanan anak atau juga dikenal dengan seksi anak-anak. Layanan ini disiapkan untuk anak-anak dari pemilihan bahan pustaka sampai kepada pelayanannya disesuaikan untuk anak menurut usia dan selera anak-anak.

#### **C. Pengertian informasi**

Menurut sudut pandang dunia kepustakawanan dan perpustakaan, informasi adalah suatu rekaman fenomena yang diamati, atau bisa juga berupa putusan-putusan yang dibuat seseorang (Estabrook, 1977: 254). Sebuah peristiwa yang menggemparkan terjadi disuatu daerah, yaitu beberapa orang penduduknya tewas karena keracunan tempe bongkrek. Itu namanya sebuah fenomena, dan menjadi informasi jika ada orang yang melihatnya atau menyaksikannya, bahkan mungkin merekamnya. Hasil kesaksian atau rekaman dari orang yang melihat atau menyaksikan peristiwa atau fenomena tadi itulah yang dimaksud dengan informasi. Dalam hal ini, informasi lebih bermakna berita. Berita adalah berita dari pesan-pesan komunikasi. Jika peristiwa dari keracunan tadi tidak ada yang menyaksikan, merekam, atau memberitakannya kepada orang lain, maka dari peristiwa ini tidak ada informasi yang dilahirkan. Peristiwa tersebut akan tetap tersembunyi, sampai pada suatu saat ada yang menemukan bekas-bekas peristiwanya.

## BAB III

### METODOLOGI PENELITIAN

#### **A. Jenis Penelitian**

Jenis penelitian ini adalah penelitian deskriptif melalui pendekatan kuantitatif. Penelitian deskriptif yaitu penelitian yang berusaha untuk mengutarakan pemecahan masalah yang berdasarkan data-data, sehingga peneliti juga menyajikan data, menganalisis dan menginterpretasi (Nazir,2005). Metode kuantitatif adalah metode penelitian yang menggunakan pendekatan kalkulasi angka-angka (*numeric*) (Quraisy, 2013: 17)

Penelitian deskriptif melalui pendekatan kuantitatif digunakan untuk melakukan pengamatan, pembuatan kategori perilaku, mengamati gejala dan mencatat dalam buku observasi. Dengan suasana demikian peneliti terjun langsung ke lapangan tanpa dibebani atau diarahkan oleh teori. Peneliti bebas mengamati objek, menjelajahi serta dapat menemukan wawasan baru bagi pemustaka di Dinas Perpustakaan dan Kearsipan Kabupaten Bulukumba sepanjang melakukan penelitian.

#### **B. Lokasi dan Waktu Penelitian**

Penelitian ini bertempat di Dinas Perpustakaan dan Kearsipan Kabupaten Bulukumba yang berlokasi di Jln Durian No 2 bulukumba, Alasan peneliti memilih lokasi ini karena Dinas Perpustakaan dan Kearsipan Kabupaten Bulukumba memiliki pemanfaatan layanan yang kurang disebabkan pemasaran jasa informasi di perpustakaan. Waktu penelitian ini dilaksanakan pada tanggal 21 Agustus – 21 September 2017.

### ***C. Populasi dan Sampel***

#### **1. Populasi**

Populasi adalah keseluruhan subjek penelitian (Arikunto, 1993: 130). Maka yang menjadi populasi dalam penelitian ini adalah sama pemustaka atau pengunjung yang datang di Dinas Perpustakaan dan Kearsipan Kabupaten Bulukumba.

Adapun yang menjadi populasi dalam penelitian ini yaitu para pemustaka yang berkunjung ke Dinas Perpustakaan dan Kearsipan Kabupaten Bulukumba. Menurut data statistik pengunjung yang ada, dapat dilihat bahwa jumlah pemustaka selama satu bulan yaitu pada bulan Januari 2017 terhitung sebanyak 720 pemustaka. Pemustaka datang dari berbagai kalangan yaitu peserta didik, mahasiswa, peneliti, penyuluh, maupun pegawai di Dinas Perpustakaan dan Kearsipan Kabupaten Bulukumba.

#### **2. Sampel**

Sampel adalah sebagian atau wakil populasi yang diteliti (Arikunto 2006: 131). Sampel adalah sebagian dari jumlah dan karakteristik yang dimiliki oleh populasi tersebut (Sugiyono, 2009: 81).

Metode yang digunakan dalam menentukan sampel yaitu *Random Sampling*. Teknik sampling ini diberi nama demikian karena di dalam pengambilan sampelnya, peneliti “mencampur” subjek-subjek di dalam populasi sehingga semua subjek dianggap sama. Dengan demikian peneliti memberi hak yang sama kepada setiap subjek untuk memperoleh kesempatan (*chance*) dipilih menjadi sampel. Oleh karena itu, hak setiap subjek sama, maka peneliti terlepas dari perasaan ingin mengistimewakan satu atau beberapa subjek untuk dijadikan sampel (Arikunto, 2006: 134). Dalam penelitian ini penulis menetapkan sampel dengan rumus *slovin* dengan taraf signifikan  $\alpha = 0,1$  (10 %)

$$\begin{aligned}
 \text{Rumus slovin } n &= \frac{N}{1+(Nxe^2)} \\
 &= \frac{720}{1+(720 \times 0,1^2)} \\
 &= \frac{720}{1+7,2} \\
 &= 90
 \end{aligned}$$

Jadi, yang menjadi sampel dalam penelitian ini yaitu sebanyak 90 pemustaka.

Catatan: umumnya digunakan 1% atau 0,01, atau 5% atau 0,05, dan 10% atau 0,1 (dapat dipilih oleh peneliti) (Noor, 2011: 158).

Keterangan:

$n$  = Ukuran sampel

$N$  = Jumlah populasi

$e$  = Error level (tingkat kesalahan)

Jadi, berdasarkan rumus di atas maka sampel yang ditetapkan adalah sebanyak 90 pemustaka yang berkunjung ke Dinas Perpustakaan dan Kearsipan Kabupaten Bulukumba.

Dari pendapat tokoh diatas, maka peneliti ingin meneliti di Dinas Perpustakaan dan Kearsipan Kabupaten Bulukumba untuk mengetahui pengaruh pemasaran jasa informasi terhadap pemanfaatan layanan perpustakaan di Dinas Perpustakaan dan Kearsipan Kabupaten Bulukumba.

#### **D. Metode Pengumpulan Data**

Dalam melakukan pengumpulan data penulis mengadakan penelitian di Dinas Perpustakaan dan Kearsipan Kabupaten Bulukumba untuk memperoleh



data objektif yang akurat mengenai masalah yang diteliti. Dalam hal ini, metode yang digunakan adalah:

1. Observasi

Teknik ini dilakukan dengan menggunakan pengamatan langsung terhadap objek (Anwar Hasnum,2004: 4). Observasi (pengamatan) penulis lakukan dengan mengadakan pengamatan langsung pada objek penelitian, yang kemudian mencatat hal-hal yang mungkin ada kaitan atau hubungan dengan permasalahan yang akan dibahas dalam skripsi secara rinci dan sistematis.

2. Angket atau Kuesioner

Metode angket atau kuesioner adalah daftar pertanyaan yang diberikan kepada orang lain bersedia memberikan respons (responden) sesuai dengan permintaan pengguna. Tujuan penyebaran angket adalah mencari informasi yang lengkap mengenai suatu masalah dari responden tanpa rasa khawatir bila responden memberikan jawaban yang tidak sesuai dengan kenyataan dalam pengisian daftar pertanyaan (Riduwan, 2008: 25). Teknik penyusunan kuesioner berdasarkan pada hasil observasi dari sejumlah pemustaka yang berkunjung ke Dinas Perpustakaan dan Kearsipan Kabupaten Bulukumba.

Dalam teknik ini penulis membagikan data pertanyaan untuk melengkapi data penulis yang diteliti. Adapun dalam penelitian ini jawaban yang diharapkan responden secara keseluruhan nantinya diberi skor atau nilai pada masing-masing kategori. Dengan demikian penentuan skor mempunyai tujuan untuk mengukur konsep yang telah dirumuskan dengan menggunakan seperangkat indikator yang telah dioperasikan dan diwujudkan dalam bentuk pertanyaan/ Pernyataan.

Adapun variabel dalam penelitian ini adalah pemasaran jasa informasi dan, kemudian dari beberapa variabel tersebut masing-masing memiliki indikator, dapat dilihat pada tabel di bawah ini.

**Tabel. 1**  
**Variabel Penelitian**

NO	Variabel	Indikator
1.	Pemasaran jasa informasi	Kepuasan konsumen (pemustaka)
		Jaminan mutu produk
2.	Pemanfaatan layanan	Nilai layanan
		Kecepatan layanan

### 3. Dokumentasi

Dokumentasi yaitu teknik pengumpulan data yang diperoleh dari dari sumber yang berupa catatan, buku, majalah, notulen rapat, prasasti, agenda yang tertulis, tercetak, atau terekam. Dalam pengumpulan data terkait dengan masalah yang akan dibahas, penulis mengadakan penelusuran dokumen-dokumen yang terdapat pada perpustakaan yang menjadi objek penelitian (Lasa, 2009:68).

Dalam penelitian ini, penulis melakukan dokumentasi dengan menggunakan buku pedoman, gambar dan foto saat penelitian berlangsung.

### **E. Instrumen Penelitian**

Instrumen penelitian adalah suatu alat yang digunakan mengukur fenomena alam maupun sosial yang diamati. (Sugiyono, 2014: 102).

Adapun instrumen penelitian yang digunakan oleh peneliti adalah:

1. Pada penelitian ini peneliti menggunakan kusioner atau angket sebagai instrumen penelitian, kusioner ini berisi pertanyaan atau pernyataan yang mewakili aspek yang diteliti.
2. Kamera, sebagai alat untuk mendokumentasi kegiatan di lapangan.
3. Catatan yang dipakai oleh peneliti dalam mencatat hal-hal penting selama penelitian.
4. Diri pribadi peneliti dalam melaksanakan penelitian.

Salah satu instrumen penelitian yang digunakan oleh peneliti disini adalah angket atau kuesioner, merupakan seperangkat pernyataan yang berbentuk tulisan yang diberikan oleh peneliti kepada responden untuk memperoleh data dimana setiap jawaban memiliki nilai atau bobot tersendiri.

Skala yang digunakan peneliti dalam penelitian ini adalah merupakan skala Likert. Skala Likert mempunyai gradasi dari sangat positif sampai sangat negatif, yang dapat berupa kata-kata (Sugiyono, 2014:93) antara lain:

- |                                     |    |
|-------------------------------------|----|
| a. Sangat setuju dengan nilai       | :5 |
| b. Setuju dengan nilai              | :4 |
| c. Ragu-ragu dengan nilai           | :3 |
| d. Tidak setuju dengan nilai        | :2 |
| e. Sangat tidak setuju dengan nilai | :1 |

#### **F. Uji validitas dan Relibialitasi instrumen**

##### **1. Uji Validitas**

Validitas adalah suatu ukuran yang menunjukkan tinggi tingkat kesahihan suatu instrumen penelitian. Suatu instrumen penelitian yang valid mempunyai validitas yang tinggi sebaliknya instrumen yang kurang

valid berarti memiliki validitas yang rendah (Arikunto,2012). Uji validitas item (pertanyaan) digunakan untuk mengukur ketepatan sebuah item dalam mengukur sesuatu yang diukur. Item yang valid akan mengkorelasikan antara item dengan skor total item. Penentuan kelayakan suatu item untuk dilakukan dengan cara melakukan uji signifikansi.

Suatu instrumen penelitian yang valid mempunyai validitas yang tinggi, sebaliknya instrumen yang kurang valid berarti memiliki validitas yang rendah (Arkunto, 2006: 115). Untuk taraf signifikan ( $\alpha$ ) 5% dengan angka kritik 0,316 (Sugiyono, 2013: 288) kriteria keputusan adalah jika  $r$  hitung lebih besar atau sama dengan taraf signifikan 5% (0,207) maka dinyatakan valid. Untuk menguji validitas instrumen menggunakan bantuan *IBM SPSS V22*.

**Tabel 2**  
**Hasil uji validitas variabel (X)**  
**Pemasaran jasa informasi**

<b>Butir</b>	<b>r Tabel</b>	<b>r Hitung</b>	<b>Ket.</b>
X1	0,207	0,494	Valid
X2	0,207	0,681	Valid
X3	0,207	0,548	Valid
X4	0,207	0,678	Valid
X5	0,207	0,678	Valid

(Sumber : Output IBM SPSS V.22)

**Tabel 3**  
**Hasil uji validitas variabel (Y)**  
**Pemanfaatan Layanan**

<b>Butir</b>	<b>r Tabel</b>	<b>r Hitung</b>	<b>Ket.</b>
X1	0,207	0,799	Valid
X2	0,207	0,811	Valid
X3	0,207	0,825	Valid
X4	0,207	0,864	Valid
X5	0,207	0,656	Valid

(Sumber : Output IBM SPSS V.22)

Dari hasil validitas (X) dan validitas (Y) di atas, berdasarkan kriteria yang telah ditentukan oleh peneliti jika r hitung lebih besar atau sama dengan taraf signifikan 5% (0,207) maka dinyatakan valid. Jadi semua pernyataan yang dinyatakan valid atau layak di jadikan angket penelitian.

## 2. Uji Reliabilitas

Uji realibitas bertujuan untuk menguji sejauh mana alat pengukur dapat dipercaya atau diandalkan. Pengukur realibilitas dilakukan dengan menggunakan koefisien *Cronbach Alpha* ( $\alpha$ ). Dimana, biasanya realibilitas minimal 0,5 (Sandjojo,2011:152-153).

Untuk menguji reliabilitas instrumen menggunakan teknik *Cronbach Alpha* dengan bantuan program *IBM SPSS V22*. Data dikatakan reliabel apabila nilai *alpha* lebih dari 0,60 dan jika nilai *alpha* kurang dari 0,60 maka akan dikatakan tidak reliabel. Uji realibilitas dilakukan setelah pernyataan telah di uji kevalidannya. Uji reliabilitas ini dilakukan apakah angket dapat digunakan lebih dari satu kali untuk responden yang sama.

**Tabel 4****Hasil Uji Reliabilitas Variabel (X) Pemasaran Jasa Informasi****Reliability Statistics**

Cronbach's Alpha	N of Items
.567	5

(Sumber: Output IBM SPSS V22)

**Tabel 5****Hasil Uji Reliabilitas Variabel (Y) Pemanfaatan Layanan****Reliability Statistics**

Cronbach's Alpha	N of Items
.886	5

(Sumber: Output IBM SPSS V22)

Dari tabel di atas dapat diketahui nilai cronbach's alpha untuk semua variabel bernilai lebih besar dari 0,60,. Dengan demikian pernyataan variabel X dan Y dikatakan reliabel dikarenakan nilai cronbach's alpha berada lebih besar dari 0,60.

**G. Teknik Pengolahan dan Analisis data**

Dalam penelitian ini, analisis data yang digunakan adalah analisis data kuantitatif. Data yang terkumpul, dianalisis, diklasifikasi atau dikelompokkan kemudian ditabulasi berdasarkan tingkat persentasenya lalu diinterpretasikan secukupnya.

Dalam menganalisis data penulis menggunakan rumus:

$$P = \frac{f}{n} \times 100 \%$$

Keterangan:

P = Persentase

f = frekuensi jawaban, dan

n = Nilai atau jumlah orang (responden) yang menjawab untuk setiap item suatu pertanyaan (Anas, Sudjana, 2004: 43).

Analisis data dalam penelitian ini menggunakan metode kuantitatif yang merupakan metode pengolahan data yang bersifat statistik di mana dalam pengolahan datanya lebih kepada perhitungan data statistik.

#### 1. Uji Korelasi

Untuk mengetahui tingkat signifikansi pemasaran jasa informasi dengan pemanfaatan layanan, menggunakan teknik analisis korelasi *product moment* (Nurfadillah, 2016: 43) dengan menggunakan bantuan *IBM SPSS V22*. Adapun rumus korelasi *product moment* yaitu sebagai berikut:

$$r_{xy} = \frac{n\sum xy - (\sum x)(\sum y)}{\sqrt{\{n\sum x^2 - (\sum x)^2\} \{n\sum y^2 - (\sum y)^2\}}}$$

keterangan :

$r_{xy}$  = Korelasi antara variabel X dan Y

X = Variabel pemasaran jasa informasi

Y = Variabel pemanfaatan layanan

N = Jumlah responden

Untuk mencari koefisien korelasi yang menunjukkan kuat dan lemahnya pengaruh antar variabel X dan variabel Y yaitu dengan menggunakan pedoman korelasi *product moment* yang ditentukan (sudijono, 2008: 193) sebagai berikut:

**Tabel 6**  
**Pedoaman korelasi product moment**

<b>Interval Koefisien</b>	<b>Tingkat Hubungan</b>
0,00 – 0,199	Sangat Rendah
0,20 – 0,399	Rendah
0,40 – 0,599	Sedang
0,60 – 0,799	Kuat
0,80 – 1,000	Sangat Kuat

## 2. Uji Regresi

Uji regresi yang digunakan dalam penelitian ini adalah uji regresi linear sederhana, digunakan untuk mengetahui pengaruh pemasaran jasa informasi terhadap pemanfaatan layanan pada Dinas perpustakaan dan Kearsipan kabupaten Bulukumba. Kegunaan regresi linear sederhana adalah untuk mengukur besarnya pengaruh variabel bebas terhadap variabel terikat dan memprediksikan variabel terikat dengan menggunakan variabel bebas dengan nilai probabilitas 0,05 dengan bantuan program *IBM SPSS V22* (Mathar, 2013: 68). Adapun rumus regresi linier sederhana, sebagai berikut:

$$Y = a + bX$$

Keterangan :

Y = Nilai dalam variabel yang diprediksi (pemasaran jasa informasi)

a = Konstanta (bila harga X = 0)

b = Koefisien regresi variabel independen yang menunjukkan angka peningkatan/penurunan variabel independen didasarkan variabel dependen.

X = Nilai dalam Variabel independen (pemasaran jasa informasi)



## BAB IV

### HASIL PENELITIAN DAN PEMBAHASAN

#### A. Hasil Penelitian

##### a. Gambaran Umum Dinas Perpustakaan dan Kearsipan Kabupaten Bulukumba.

1. Sejarah singkat Dinas Perpustakaan dan Kearsipan Kabupaten Bulukumba.

Instansi BP3K sebelum penerapan No.41 tahun 2006 Bernama Badan Informasi Pengolahan Data dan Perpustakaan. Perda No.11 tahun 2008. Badan informasi pengolahan data dan penelitian, pengembangan perpustakaan dan kearsipan. Dimana bidang penelitian dan pengembangan yang sebelumnya berada di instansi BAPPEDA digabungkan dengan bidang arsip dan dokumentasi serta bidang perpustakaan dalam satu SKPD pada tanggal 20 januari 2009. Dinas Perpustakaan dan Kearsipan Kabupaten Bulukumba terbentuk berdasarkan pada No.14 tahun 2016 tentang pembentukan dan susunana perangkat daerah.

Adapun sarana dan prasarana Dinas Perpustakaan dan Kerasipan Kabupaten Bulukumba antara lain sebagai berikut :

##### a) Jumlah pegawai

##### 1) struktural :

- (1) 1 orang pejabat Eselon II
- (2) 4 orang pejabat Eselon
- (3) 11 orang Eselon IV
- (4) 13 orang staf

(5) 10 orang tenaga honorer

2) Fungsional :

(1) 2 orang (fungsional pustakawan)

(2) 1 orang arsiparis

b) Perlengkapan / fasilitas :

(1) Komputer

(2) Audio visual

(3) Mesin ketik

(4) Lemari

(5) Rak

(6) Meja

(7) Kursi

(8) Laci katalog

(9) AC

(10) Kipas angin

(11) Kendaraan roda 4

(12) Kendaraan roda 2

c) Jumlah Koleksi

Jumlah koleksi umum dan koleksi lainnya sesuai nomor klasifikasi (disiplin ilmu) berjumlah 8139 judul dengan 153112 eksemplar.

***b. Visi dan Misi Dinas Perpustakaan dan Kearsipan Kabupaten Bulukumba.***

a) Visi

Adapun visi dari Dinas Perpustakaan dan Kearsipan Kabupaten Bulukumba yaitu “Bulukumba cerdas melalui pemberdayaan

perpustakaan dan kearsipan daerah menuju masyarakat sejahtera dan terdepan”.

b) Misi

- 1) Penguatan peran dan fungsi kelembagaan.
- 2) Membangun sumber daya manusia yang profesional dan mandiri dengan dukungan sarana dan prasarana yang memadai.
- 3) Mewujudkan perencanaan dan pelaksanaan pelayanan perpustakaan dan kearsipan daerah yang sinkron dengan arah kebijakan pembangunan daerah.
- 4) Meningkatkan layanan perpustakaan dan kearsipan secara optimal.

***a. Bidang Dinas Perpustakaan dan Kearsipan***

Terdiri dari 3 bidang tugas yakni :

1. Bidang pembinaan dan pengembangan perpustakaan.
2. Bidang pengolahan layanan perpustakaan dan kearsipan.
3. Bidang kearsipan.

***b. Dasar hukum pelaksanaan tugas bidang perpustakaan***

1. Undang-undang No.43 tahun 2007 tentang perpustakaan.
2. Undang-undang No.20 tahun 2003 tentang sistem pendidikan nasional.
3. Keputusan presiden No.86 tahun 2003 tentang tunjangan jabatan fungsional pustakawan.
4. Instruksi menteri dalam negeri No.3 tahun 2001 tentang perpustakaan desa.

5. Edaran Dirjen PMD kementrian dalam negri No.143 tahun 2011 tentang penggunaan ADD dalam pengembangan perpustakaan desa.

***c. Strategi Pengembangan Perpustakaan dan Pembudayaan Minat Baca***

1. Pelatihan tenaga pustakawan sekolah, desa, dan kelurahan.
2. Pengadaan/penyediaan bahan pustaka perpustakaan umum daerah.
3. Pemeliharaan rutin/berkala sarana pengolahan dan penyimpanan buku.
4. Layanan perpustakaan keliling ke sepuluh kecamatan.
5. Layanan perpustakaan umum daerah pada hari sabtu.
6. Layanan pada area public (lapangan pemuda dan cekkeng nursery)
7. Penyelenggaraan event/lomba mendongeng, baca cepat dan lomba perpustakaan tingkat SD s/d SMA.
8. Penyelenggaraan layanan katalog perpustakaan secara digital.
9. Penyediaan layanan internet gratis untuk pengunjung perpustakaan.
10. Penyediaan ruangan yang nyaman dan kondusif (berpendingin udara) untuk membaca perpustakaan umum daerah.
11. Layanan motor pintar untuk PAUD/taman kanak-kanak.

***d. Pengolahan Bahan Pustaka***

1. Inventarisasi

Inventarisasi merupakan buku induk dari perpustakaan, yang bertujuan untuk mencatat bahan pustaka yang masuk dalam jangka waktu tertentu. Data dari kegiatan inventarisasi dapat digunakan

untuk pembuatan data statistik meliputi jumlah koleksi yang dimiliki perpustakaan, jumlah judul dan eksemplarnya, dan jumlah anggaran perpustakaan untuk pembelian bahan pustaka.

## 2. Klasifikasi

Klasifikasi adalah pengelompokan koleksi untuk memudahkan penyusunan dan temu kembali. (Lasa Hs 2009:160). Sistem klasifikasi yang digunakan oleh Dinas Perpustakaan dan Kearsipan Kabupaten Bulukumba adalah *Dewey Decimal Clasification* diciptakan oleh Mr. Malvin Dewey yang terdiri dari sepuluh disiplin ilmu, yakni sebagai berikut :

000 Karya umum

100 Filsafat

200 Agama

300 Ilmu-Ilmu Sosial

400 Bahasa

500 Ilmu-Ilmu Murni

600 Ilmu-Ilmu Terapan

700 Kesenian

800 Kesusastraan

900 Sejarah dan Geografi

## 3. Katalogisasi

Katalogisasi atau pengatalogan adalah proses pembuatan katalog dimana dalam katalog dicantumkan data penting yang terkandung dalam bahasa pustaka, baik ciri fisik maupun isi intelektual, seperti nama pengarang, judul buku, penerbit dan subyek (Himayah, 2013:4). Katalogisasi sangat penting dalam sebuah perpustakaan,

karna berfungsi sebagai sistem temu balik informasi (*information retrieval system*), sehingga mempermudah pustaka dalam menemukan koleksi bahan pustaka yang diinginkan.

#### ***e. Jenis Layanan Perpustakaan***

Ada beberapa jenis layanan yang disediakan oleh Dinas Perpustakaan dan Kearsipan Kabupaten Bulukumba untuk melayani pemustaka yang berkunjung di perpustakaan, yaitu :

##### **1. Layanan sirkulasi**

Layanan sirkulasi adalah sebagai salah satu layanan yang diterapkan dalam perpustakaan. Layanan sirkulasi adalah kegiatan untuk melayani pemustaka dalam pengembalian dan peminjaman bahan pustaka.

##### **2. Layanan Referensi**

Layanan referensi adalah suatu kegiatan pokok yang dilakukan di perpustakaan yang khusus melayangkan/menyajikan koleksi referensi kepada para pemustaka/pengunjung perpustakaan. Koleksi referensi tidak dapat dipinjamkan oleh pemustaka dengan kata lain hanya dapat dibaca di tempat.

##### **3. Layanan Ruang Baca**

Layanan ini disediakan untuk membaca buku, mengerjakan tugas serta media informasi lainnya. Layanan ruang baca adalah layanan yang diberikan oleh perpustakaan berupa tempat untuk melakukan kegiatan proses belajar di perpustakaan. Layanan ini bertujuan untuk mengantisipasi pengguna perpustakaan yang tidak ingin meminjam buku untuk dibawa pulang.

## B. Pembahasan

Sebelum membahas secara rinci mengenai Pengaruh Pemasaran Jasa Informasi Terhadap Pemanfaatan Layanan Pada Dinas Perpustakaan dan Kearsipan Kabupaten Bulukumba. Maka peneliti terlebih dahulu menguraikan karakteristik responden berdasarkan jenis kelamin di Dinas Perpustakaan dan Kearsipan kabupaten Bulukumba.

Karakteristik responden berdasarkan jenis kelamin, dengan menggunakan *teknik accidental sampling* di Dinas Perpustakaan dan Kearsipan kabupaten Bulukumba dapat dilihat pada tabel berikut :

**Tabel 7**

### Karakteristik responden berdasarkan jenis kelamin

Jenis Kelamin	Frekuensi	Persentase
Laki-laki	13	14,4%
Perempuan	77	85,6%
<b>Total</b>	<b>90</b>	<b>100%</b>

(sumber: hasil olahan oktober 2017)

Berdasarkan jenis kelamin, tabel di atas menunjukkan bahwa responden dalam penelitian ini kebanyakan berjenis kelamin perempuan yaitu sebanyak 85,6% , sedangkan responden berjenis kelamin laki-laki sebanyak 14,4 %..

Karakteristik responden berdasarkan tingkat pekerjaan dengan menggunakan *teknik accidental sampling* di Dinas Perpustakaan dan Kearsipan Kabupaten Bulukumba dapat dilihat pada tabel berikut :

**Diagram 1**

**Karakteristik responden berdasarkan tingkat pekerjaan**

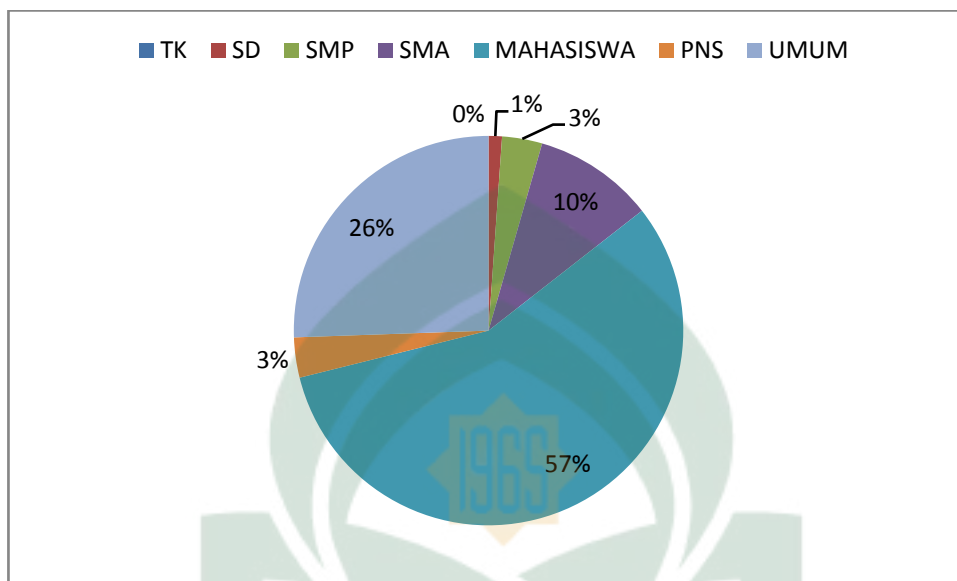

Berdasarkan tingkat pekerjaan, diagram di atas menunjukkan bahwa responden dalam penelitian ini kebanyakan responden Mahasiswa sebanyak 57% . responden Umum sebanyak 26%. Selanjutnya responden SMA sebanyak 10%, responden SMP dan PNS sebanyak 3% dan responden SD sebanyak 1% sedangkan TK sebanyak 0%.

Karakteristik responden berdasarkan tingkat Usia dengan menggunakan *teknik accidental sampling* di Dinas Perpustakaan dan Kearsipan Kabupaten Bulukumba dapat dilihat pada diagram berikut :

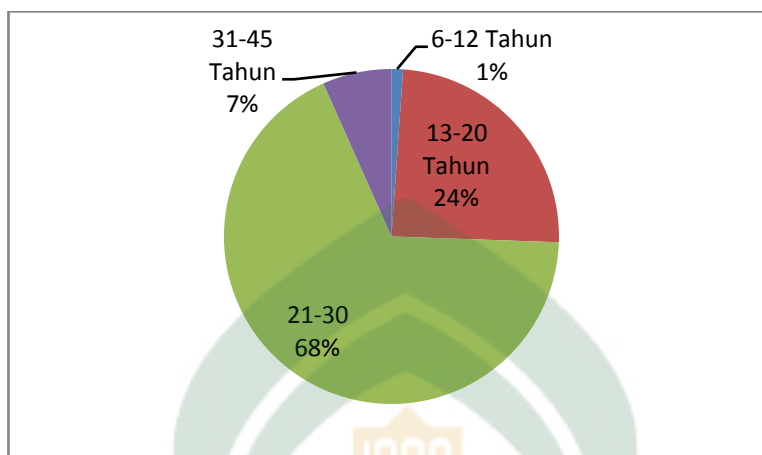

**Diagram 2****Karakteristik responden berdasarkan usia**

Berdasarkan tingkat usia, tabel di atas menunjukkan bahwa responden dalam penelitian ini kebanyakan responden usia 21-30 tahun sebanyak 68%, responden usia 13-20 tahun sebanyak 24%, responden usia 31-45 tahun sebanyak 7% dan responden usia 6-12 tahun sebanyak 1%.

Untuk mengetahui pengaruh pemasaran jasa informasi terhadap pemanfaatan layanan terhadap pada Dinas Kabupaten dan Kearsipan Kabupaten Bulukumba, maka peneliti menguraikan hasil peneliti yang informasinya diperoleh dari jawaban angket 90 responden.

**a. Pemasaran Jasa Informasi Pada Dinas Perpustakaan dan Kearsipan Kabupaten Bulukumba.**

1. Jawaban responden terhadap adanya pemasaran jasa informasi yang dilakukan oleh perpustakaan sangat membantu dalam mendapatkan informasi tentang penyediaan layanan yang dilakukan di perpustakaan.

**Tabel 8**

**Adanya pemasaran jasa informasi yang dilakukan oleh perpustakaan sangat membantu dalam mendapatkan informasi tentang penyediaan layanan yang dilakukan di Perpustakaan**

<b>Penilaian</b>	<b>Skor (S)</b>	<b>Frekuensi (F)</b>	<b>Persentase (%)</b>	<b>(S) X (F)</b>
Sangat Setuju	5	41	45,6%	205
Setuju	4	47	52,2%	188
Ragu-ragu	3	2	2,2%	6
Tidak Setuju	2	0	0%	0
Sangat Tidak Setuju	1	0	0%	0
<b>Total</b>		<b>90</b>	<b>100%</b>	<b>399</b>

*(Sumber: hasil olahan November 2017)*

Tabel di atas menunjukkan bahwa pemasaran jasa yang dilakukan oleh perpustakaan membantu dalam mendapatkan informasi tentang penyediaan layanan yang dilakukan di perpustakaan. Hal ini dapat dilihat 41 responden atau (45,6%) memilih sangat setuju, 47 responden atau (52,2%) memilih setuju, 2 responden atau (2,2%) memilih ragu-ragu.

Berdasarkan tabel penelitian di atas umumnya responden menjawab setuju maka dapat dikategorikan bahwa pemasaran jasa informasi di Dinas Perpustakaan dan Kearsipan Kabupaten Bulukumba sangat membantu dalam mendapatkan informasi tentang penyediaan layanan.

2. Jawaban responden terhadap pemasaran jasa membantu dalam memanfaatkan layanan yang telah disediakan di perpustakaan

**Tabel 9**

**Pemasaran jasa sangat membantu dalam memanfaatkan layanan yang telah disediakan di perpustakaan**

<b>Penilaian</b>	<b>Skor (S)</b>	<b>Frekuensi (F)</b>	<b>Persentase (%)</b>	<b>(S) X (F)</b>
Sangat Setuju	5	33	36,7%	165
Setuju	4	54	60,0%	270
Ragu-ragu	3	3	3,3%	9
Tidak Setuju	2	0	0%	0
Sangat Tidak Setuju	1	0	0%	0
<b>Total</b>		<b>90</b>	<b>100%</b>	<b>444</b>

*(sumber: hasil olahan November 2017)*

Tabel di atas menunjukkan bahwa pemasaran jasa membantu dalam memanfaatkan layanan yang telah disediakan di Dinas Perpustakaan dan Kearsipan Kabupaten Bulukumba. Hal ini dapat dilihat 33 responden atau (36,7%) memilih sangat setuju, 54 responden atau (60,0%) memilih setuju, 3 responden (3,3%) memilih ragu-ragu.

Berdasarkan tabel penelitian di atas umumnya responden menjawab setuju, maka dapat dikategorikan bahwa pemasaran jasa sangat membantu dalam memanfaatkan layanan pada Dinas Perpustakaan dan Kearsipan Kabupaten Bulukumba.

- Jawaban responden tentang adanya pemasaran jasa di perpustakaan dapat memanfaatkan layanan terbuka dan tertutup.

**Tabel 10**

**Adanya pemasaran jasa pada Dinas Perpustakaan dan Kearsipan Kabupaten Bulukumba dapat memanfaatkan layanan terbuka dan tertutup**

<b>Penilaian</b>	<b>Skor (S)</b>	<b>Frekuensi (F)</b>	<b>Persentase (%)</b>	<b>(S) X (F)</b>
Sangat Setuju	5	26	28,9%	130
Setuju	4	54	60,0%	216
Ragu-ragu	3	9	10,0%	27
Tidak Setuju	2	1	1,1%	2
Sangat Tidak Setuju	1	0	0%	0
<b>Total</b>		<b>90</b>	<b>100%</b>	<b>375</b>

*(Sumber: hasil olahan November 2017)*

Tabel di atas menunjukkan bahwa pemasaran jasa pada Dinas Perpustakaan dan Kearsipan Kabupaten Bulukumba dapat memanfaatkan layanan terbuka dan layanan tertutup. Hal ini dapat dilihat 26 responden atau (28,9%) memilih sangat setuju, 54 responden atau (60,0%) memilih setuju, 9 responden atau (10,0%) memilih ragu-ragu, 1 responden atau (1,1%) memilih sangat tidak setuju.

Berdasarkan tabel penelitian di atas umumnya responden memilih setuju, maka dapat dikategorikan bahwa adanya pemasaran jasa di Dinas Perpustakaan dan Kearsipan Kabupaten Bulukumba dapat memanfaatkan layanan terbuka dan layanan tertutup oleh pemustaka.

4. Jawaban responden tentang kepuasan pemustaka pada pemasaran jasa yang dilakukan pada Dinas Perpustakaan dan Kabupaten Bulukumba.

Tabel 11

**Kepuasan pemustaka pada pemasaran jasa yang dilakukan pada Dinas  
Perpustakaan dan Kearsipan Kabupaten Bulukumba**

<b>Penilaian</b>	<b>Skor (S)</b>	<b>Frekuensi (F)</b>	<b>Persentase (%)</b>	<b>(S) X (F)</b>
Sangat Setuju	5	20	22,2%	100
Setuju	4	43	47,8%	172
Ragu-ragu	3	22	24,4%	66
Tidak Setuju	2	4	4,4%	8
Sangat Tidak Setuju	1	1	1,1%	1
<b>Total</b>		<b>90</b>	<b>100%</b>	<b>347</b>

*(sumber: Hasil olahan November 2017)*

Tabel di atas menunjukkan bahwa pemustaka puas pada pemasaran jasa yang dilakukan di Dinas Perpustakaan dan Kearsipan Kabupaten Bulukumba. Hal ini dapat dilihat 20 responden atau (22,2%) memilih sangat setuju, 43 responden atau (47,8%) memilih setuju, 22 responden atau (24,4%) memilih Ragu-ragu, 4 responden atau (4,4%) memilih tidak setuju, dan 1 responden atau (1,1%) memilih sangat tidak setuju.

Berdasarkan tabel di atas umumnya responden menjawab setuju, maka dapat dikategorikan bahwa pemustaka merasa puas dengan pemasaran jasa yang dilakukan pada Dinas Perpustakaan dan Kearsipan Kabupaten Bulukumba.

5. Jawaban responden informasi yang disediakan pada Dinas Perpustakaan dan Kearsipan Kabupaten Bulukumba sangat *up to date* sehingga membantu dalam memilih informasi yang dibutuhkan.

**Tabel 12**

**Informasi yang disediakan pada Dinas Perpustakaan dan Kearsipan Kabupaten Bulukumba sangat *up to date* sehingga membantu dalam memilih informasi yang dibutuhkan**

<b>Penilaian</b>	<b>Skor (S)</b>	<b>Frekuensi (F)</b>	<b>Persentase (%)</b>	<b>(S) X (F)</b>
Sangat Setuju	5	16	17,8%	80
Setuju	4	25	27,8%	100
Ragu-ragu	3	27	30,0%	81
Tidak Setuju	2	21	23,3%	42
Sangat Tidak Setuju	1	1	1,1%	1
<b>Total</b>		<b>90</b>	<b>100%</b>	<b>304</b>

(sumber: Hasil olahan November 2017)

Tabel di atas menunjukkan informasi yang disediakan pada Dinas Perpustakaan dan Kearsipan Kabupaten Bulukumba sangat *up to date* sehingga membantu dalam memilih informasi yang dibutuhkan. Hal ini dapat dilihat 16 responden atau (17,8%) memilih sangat setuju, 25 responden atau (27,8%) memilih setuju, 27 responden atau (30,0%) memilih ragu-ragu, 21 responden (23,3%) memilih tidak setuju, 1 responden atau (1,1%) memilih sangat tidak setuju.

Berdasarkan tabel penelitian di atas umumnya responden menjawab ragu-ragu, maka dapat dikategorikan bahwa pada Dinas perpustakaan dan Kearsipan kabupaten Bulukumba memiliki informasi yang tidak *up to date* dalam membantu memilih informasi yang dibutuhkan.

Jumlah item untuk pernyataan variabel pemasaran jasa informasi adalah 5 item, maka total skor pernyataan variabel pemasaran jasa informasi perpustakaan dapat dilihat pada tabel berikut:

**Tabel 13****Total Skor Variabel (X) Pemasaran jasa informasi**

<b>Penilaian</b>	<b>Skor (S)</b>	<b>Frekuensi (F)</b>	<b>(S) X (F)</b>
Sangat Setuju	5	138	690
Setuju	4	155	620
Ragu-ragu	3	63	189
Tidak Setuju	2	26	52
Sangat Tidak Setuju	1	2	2
<b>Total</b>		<b>384</b>	<b>1.553</b>

(sumber: Hasil Olahan November 2017)

Berdasarkan tabel di atas dapat diketahui total skor untuk variabel pemasaran jasa informasi adalah 1.553. selanjutnya dihitung rentang skor yaitu (skor maksimal – skor minimal) dibagi 5. (Sugiyono, 2014:99). Jumlah maksimal di peroleh dari: 5 (skor tertinggi) X jumlah item pernyataan X jumlah responden, yaitu = 5 x 5 x 90 = 2.250. jumlah skor minimal diperoleh dari: 1 (skor terendah) X jumlah item pernyataan X jumlah responden, yaitu = 1 x 5 x 90 = 450.

Rentang skor = (skor maksimal – skor minimal) : 5 , jadi rentang skor untuk variabel pemasaran jasa informasi = (2.250-450) : 5 = 2.160. Untuk mengetahui nilai persentase digunakan rumus:

$$P = \frac{\text{Skor Total}}{\text{Skor Maksimal}} \times 100\%$$

$$P = \frac{2.160}{2250} \times 100\%$$

$$P = 96\%$$

Berdasarkan tentang skor tersebut diperoleh tingkatan penilaian responden terhadap pemasaran jasa informasi di Dinas Perpustakaan dan Kearsipan Kabupaten Bulukumba. Hal ini dapat dibuat kategori sebagai berikut:

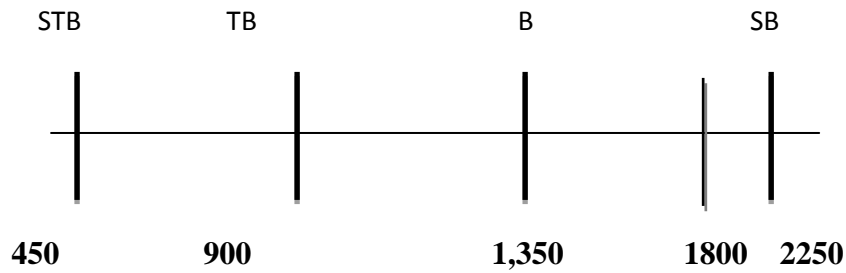

*Bagan rentang skor promosi di Dinas Perpustakaan dan Kearsipan kabupaten Bulukumba*

Keterangan:

STB : Sangat Tidak Baik

TB : Tidak Baik

B : Baik

SB : Sangat Baik

Berdasarkan penilaian 90 responden, nilai variabel pemasaran jasa informasi sebesar 1800 termasuk dalam kategori baik dengan rentang skor (450-2.250). Nilai 1.800 termasuk interval penilaian baik dan mendekati sangat baik.

#### **b. Pemanfaatan layanan pada Dinas Perpustakaan dan Kearsipan kabupaten Bulukumba**

1. Jawaban responden tentang kepuasan layanan yang disediakan terhadap pustakawan Dinas Perpustakaan dan Kearsipan Kabupaten Bulukumba.



Tabel 14

**Kepuasan layanan yang disediakan terhadap pustakawan Dinas Kabupaten dan Kearsipan Kabupaten Bulukumba**

<b>Penilaian</b>	<b>Skor (S)</b>	<b>Frekuensi (F)</b>	<b>Persentase (%)</b>	<b>(S) X (F)</b>
Sangat Setuju	5	17	18,9%	85
Setuju	4	40	44,4%	160
Ragu-ragu	3	22	24,4%	66
Tidak Setuju	2	11	12,2%	22
Sangat Tidak Setuju	1	0	0%	0
<b>Total</b>		<b>90</b>	<b>100%</b>	<b>333</b>

*(Sumber: Hasil Olahan November 2017)*

Tabel di atas menunjukkan kepuasan pemasaran yang disediakan terhadap pustakawan Dinas Perpustakaan dan Kearsipan Kabupaten Bulukumba. Hal ini dapat dilihat 17 responden atau (18,9%) memilih sangat setuju, 40 responden atau (44,4%) memilih setuju, 22 responden atau (24,4%) memilih ragu-ragu, 11 responden atau (12,2%) memilih tidak setuju.

Berdasarkan tabel di atas umumnya responden menjawab setuju, maka dapat dikategorikan bahwa pemustaka merasa puas dengan layanan yang disediakan pustakawan di Dinas Perpustakaan dan Kearsipan Kabupaten Bulukumba.

- Jawaban responden mengenai layanan pustakawan membantu dalam pencarian informasi yang dilakukan pada Dinas Perpustakaan dan Kearsipan Kabupaten Bulukumba.

Tabel 15

**Layanan yang diberikan pustakawan membantu dalam pencarian informasi pada Dinas Perpustakaan dan Kearsipan Kabupaten Bulukumba**

<b>Penilaian</b>	<b>Skor (S)</b>	<b>Frekuensi (F)</b>	<b>Persentase (%)</b>	<b>(S) X (F)</b>
Sangat Setuju	5	16	17,8%	80
Setuju	4	52	57,8%	208
Ragu-ragu	3	19	21,1%	57
Tidak Setuju	2	2	2,2%	4
Sangat Tidak Setuju	1	1	1,1%	1
<b>Total</b>		<b>90</b>	<b>100%</b>	<b>350</b>

*(Sumber: Hasil Olahan November 2017)*

Tabel di atas menunjukkan layanan yang diberikan pustakawan membantu dalam pencarian informasi pada Dinas Perpustakaan dan Kearsipan kabupaten Bulukumba. Hal ini dapat dilihat 16 responden atau (17,8%) memilih sangat setuju, 52 responden atau (57,8%) memilih setuju, 19 responden atau (21,1%) memilih ragu-ragu, 2 responden atau (2,2%) memilih tidak setuju, 1 responden atau (1,1%) memilih sangat tidak setuju.

Berdasarkan tabel penelitian di atas umumnya responden menjawab setuju, maka dapat dikategorikan bahwa layanan yang diberikan pustakawan membantu dalam pencarian informasi pada Dinas Perpustakaan dan Kearsipan Kabupaten Bulukumba.

3. Jawaban responden terhadap layanan yang dilakukan di Dinas Perpustakaan dan Kearsipan Kabupaten Bulukumba sangat baik dan memuaskan sehingga pemustaka senang berada dalam peprustakaan.

Tabel 16

**Layanan yang dilakukan di Dinas Perpustakaan dan Kearsipan Kabupaten Bulukumba sangat baik dan memuaskan sehingga pemustaka senang berada di Perpustakaan**

<b>Penilaian</b>	<b>Skor (S)</b>	<b>Frekuensi (F)</b>	<b>Persentase (%)</b>	<b>(S) X (F)</b>
Sangat Setuju	5	18	20,0%	90
Setuju	4	43	47,8%	172
Ragu-ragu	3	22	24,4%	66
Tidak Setuju	2	6	6,7%	12
Sangat Tidak Setuju	1	1	1,1%	1
<b>Total</b>		<b>90</b>	<b>100%</b>	<b>341</b>

(Sumber: Hasil Olahan November 2017)

Tabel di atas menunjukkan layanan yang dilakukan di Dinas Perpustakaan dan Kearsipan Kabupaten Bulukumba sangat baik dan memuaskan sehingga pemustaka senang berada di perpustakaan. Hal ini dapat dilihat 18 responden atau (20,0%) memilih sangat setuju, 43 responden atau (47,8%) memilih setuju, 22 responden atau (24,4%) memilih ragu-ragu, 6 responden atau (6,7%) memilih tidak setuju, 1 responden atau (1,1%) memilih sangat tidak setuju.

Berdasarkan tabel penelitian di atas umumnya responden menjawab setuju maka dapat dipahami bahwa layanan yang dilakukan di Dinas Perpustakaan dan Kearsipan Kabupaten Bulukumba sangat baik dan memuaskan sehingga pemustaka senang berada dalam perpustakaan.

4. Jawaban responden tentang ketepatan waktu pustakawan dalam memberikan pelayanan kepada pemustaka sangat memuaskan.

**Tabel 17**  
**Ketepatan waktu pustakawan dalam memberikan pelayanan kepada pemustaka sangat memuaskan di Dinas Perpustakaan dan Kearsipan Kabupaten Bulukumba**

<b>Penilaian</b>	<b>Skor (S)</b>	<b>Frekuensi (F)</b>	<b>Persentase (%)</b>	<b>(S) X (F)</b>
Sangat Setuju	5	15	16,7%	75
Setuju	4	38	42,2%	152
Ragu-ragu	3	33	36,7%	99
Tidak Setuju	2	4	4,4%	8
Sangat Tidak Setuju	1	0	0%	0
<b>Total</b>		<b>90</b>	<b>100%</b>	<b>334</b>

*(Sumber: Hasil Olahan November 2017)*

Tabel di atas menunjukkan ketepatan waktu pustakawan dalam memberikan pelayanan kepada pemustaka sangat memuaskan di Dinas Perpustakaan dan Kearsipan Kabupaten Bulukumba. Hal ini dapat dilihat 15 responden atau (16,7%) memilih sangat setuju, 38 responden atau (42,2%) memilih setuju, 33 responden atau (36,7%) memilih ragu-ragu, 4 responden atau (4,4%) memilih tidak setuju.

Berdasarkan tabel penelitian di atas umumnya responden menjawab setuju, maka dapat dikategorikan bahwa ketepatan waktu pustakawan dalam memberikan pelayanan ke pemustaka sangat memuaskan di Dinas perpustakaan dan Kearsipan Kabupaten Bulukumba.

5. Jawaban responden pustakawan telah memberikan layanan informasi yang dibutuhkan dengan cepat dan tepat.

**Tabel 18**  
**Pustakawan telah memberikan layanan informasi yang dibutuhkan dengan cepat dan tepat**

<b>Penilaian</b>	<b>Skor (S)</b>	<b>Frekuensi (F)</b>	<b>Persentase (%)</b>	<b>(S) X (F)</b>
Sangat Setuju	5	15	16,7%	75
Setuju	4	36	40,0%	144
Ragu-ragu	3	35	38,9%	105
Tidak Setuju	2	3	3,3%	6
Sangat Tidak Setuju	1	1	1,1%	1
<b>Total</b>		<b>90</b>	<b>100%</b>	<b>331</b>

*(sumber: Hasil Olahan November 2017)*

Tabel di atas menunjukkan pustakawan telah memberikan layanan informasi yang dibutuhkan dengan cepat dan tepat. Hal ini dapat dilihat 15 responden atau (16,7%) memilih sangat setuju, 36 responden atau (40,0%) memilih setuju, 35 responden atau (38,9%) memilih ragu-ragu, 3 responden atau (3,3%) memilih tidak setuju, 1 responden (1,1%) memilih sangat tidak setuju.

Berdasarkan tabel penelitian di atas umumnya menjawab setuju, maka dapat dikategorikan bahwa pustakawan telah memberikan layanan informasi yang dibutuhkan dengan cepat dan tepat.

Dari hasil pengolahan data tentang pemanfaatan layanan di Dinas Perpustakaan dan Kearsipan Kabupaten Bulukumba, maka dapat diuraikan dalam tabel berikut .

Jumlah item untuk pernyataan variabel (Y) minat kunjung adalah 5 item, maka total skor pernyataan variabel minat kunjung dapat dilihat pada tabel berikut:

**Tabel 19**  
**Total Skor Variabel (Y) Pemanfaat Layanan**

Penilaian	Skor (S)	Frekuensi (F)	(S) X (F)
Sangat Setuju	5	69	345
Setuju	4	209	836
Ragu-ragu	3	131	393
Tidak Setuju	2	26	52
Sangat Tidak Setuju	1	7	7
<b>Total</b>		<b>442</b>	<b>1.633</b>

*(Sumber: Hasil Olahan November 2017)*

Berdasarkan tabel di atas dapat diketahui total skor untuk variabel pemanfaatan layanan 1.633. selanjutnya dihitung rentang skor, yaitu (skor maksimal – skor minimal ) dibagi 5 (Sugiyono, 2014: 99). Jumlah skor maksimal diperoleh dari : 5 (skor tertinggi) X jumlah item pernyataan X jumlah responden, yaitu = 5 x 5 x 90 = 2.250 . jumlah skor minimal diperoleh dari: 1 (skor terendah) X jumlah item pernyataan X jumlah responden, yaitu = 1 x 5 x 90 = 450.

Rentang skor = (skor maksimal – skor minimal ) : 5 , jadi rentang skor untuk variabel pemasaran jasa informasi = (2.250-450) : 5 = 2.160. Untuk mengetahui nilai persentase digunakan rumus:

$$P = \frac{\text{Skor Total}}{\text{Skor Maksimal}} \times 100\%$$

$$P = \frac{1.633}{2250} \times 100\%$$

$$P = 72\%$$

Berdasarkan tentang skor tersebut diperoleh tingkatan penilaian responden terhadap pemanfaatan layanan di Dinas Perpustakaan dan Kearsipan Kabupaten Bulukumba. Hal ini dapat dibuat kategori sebagai berikut:

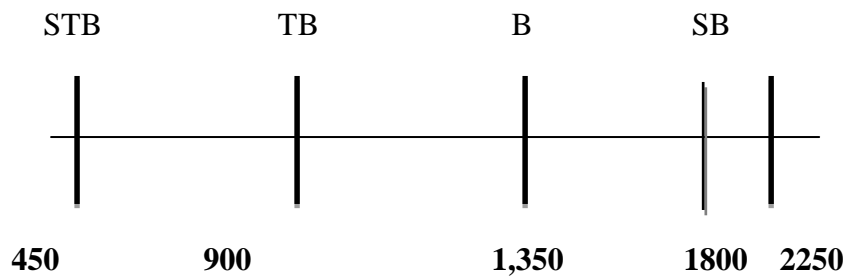

*Bagan rentang skor pemanfaatan layanan di Dinas Perpustakaan dan Kearsipan kabupaten Bulukumba*

Keterangan:

STB : Sangat Tidak Baik

TB : Tidak Baik

B : Baik

SB : Sangat Baik

Berdasarkan penilaian 90 responden, nilai variabel pemanfaatan layanan sebesar 1800 termasuk dalam kategori baik dengan rentang skor (450-2.250). Nilai 1.800 termasuk interval penilaian baik dan mendekati sangat baik.

### **c. Pengaruh pemasaran jasa informasi perpustakaan terhadap pemanfaatan layanan pada Dinas Perpustakaan dan Kearsipan Kabupaten Bulukumba**

Hasil dari penelitian ini, dilakukan analisis tingkat pengaruh pemasaran jasa informasi terhadap pemanfaatan layanan pada Dinas Perpustakaan dan Kearsipan Kabupaten Bulukumba, dengan maksud untuk mengetahui seberapa besar pengaruh antara dua variabel, yakni variabel pemasaran jasa informasi (X) dan variabel pemanfaatan layanan (Y) dengan melakukan:

## 1. Uji Korelasi

Untuk mengetahui pengaruh pemasaran jasa informasi terhadap pemanfaatan layanan pada Dinas Perpustakaan dan Kearsipan Kabupaten Bulukumba maka dalam penelitian ini peneliti menggunakan teknik *analisis product moment* dengan bantuan program IBM SPSS V.22.

Hasil uji korelasi variabel pemasaran jasa informasi dan pemanfaatan layanan dapat dilihat pada tabel berikut:

**Tabel 20**  
**Hasil Uji Korelasi Variabel Penelitian**  
*Correlations*

		Pemasaran Jasa Informasi	Pemanfaatan Layanan
Pemasaran Jasa Informasi	Pearson Correlation	1	.680**
	Sig. (2-tailed)		.000
	N	90	90
Pemanfaatan Layanan	Pearson Correlation	.680**	1
	Sig. (2-tailed)	.000	
	N	90	90

\*\* . Correlation is significant at the 0.01 level (2-tailed).

(Sumber: Output IBM SPSSV.22)

Dari hasil uji korelasi di atas menunjukkan bahwa nilai korelasi pearson antara variabel pemasaran jasa informasi (X) dengan pemanfaatan layanan (Y) terdapat pengaruh sebesar 0,680. Artinya nilai korelasi berada di interval 0,40 – 0,70.



Maka dapat dilihat bahwa pengaruh pemasaran jasa informasi (X) terhadap pemanfaatan layanan (Y) adalah kuat. Nilai korelasinya adalah positif sebab terjadi pengaruh positif, artinya jika pemasaran jasa informasi di tingkatkan maka pemanfaatan layanan juga akan semakin meningkat.

## 2. Uji regresi

Uji regresi digunakan untuk memprediksi pengaruh variabel bebas (pemasaran jasa informasi) terhadap variabel terikat (pemanfaatan layanan), persamaan regresi linear sederhana dalam penelitian ini adalah  $Y = a + bX$ .

Hasil analisis regresi linear sederhana dengan bantuan *IBM SPSS V22*, berupa koefisien untuk variabel independen (pemasaran jasa informasi) koefisien ini diperoleh dengan cara memprediksi nilai variabel dependen (pemanfaatan layanan) dengan suatu persamaan. Untuk mengetahui hasil perhitungan persamaan regresi linear sederhana pada penelitian ini dapat dilihat pada tabel berikut:

**Tabel 21**

### Regresi Linear

#### Coefficients<sup>a</sup>

Model	Unstandardized Coefficients		Standardized Coefficients	t	Sig.
	B	Std. Error	Beta		
1 (Constant)	-2.048	2.406		-.851	.397
Pemasaran Jasa Informasi	1.032	.119	.680	8.705	.000

Dependent Variable: Pemanfaatan Layanan

Dari tabel koefisien di atas, kolom B pada konstanta (a) adalah 2.048, sedangkan, (b) adalah 1.032. sehingga, persamaan regresinya dapat ditulis sebagai berikut  $Y = a + bX$  atau  $2,048 + 1.032 X$

a. Konstanta (a) = 2.048

Hal ini berarti bahwa apabila pemasaran jasa informasi tidak ada peningkatan atau konstan, pemanfaatan layanan akan tetap sebesar 2.048.

b.  $b = 1.032$

Hal ini berarti bahwa apabila nilai pemasaran jasa informasi naik satu satuan, maka pemanfaatan layanan akan meningkat 1.032 satuan. Artinya dengan semakin meningkatnya pemasaran jasa informasi semakin tinggi, begitupun sebaliknya.

## BAB V

### PENUTUP

#### A. Kesimpulan

Berdasarkan hasil penelitian dan pembahasan yang telah dikemukakan dalam item pernyataan mengenai pengaruh pemasaran jasa informasi terhadap pemanfaatan layanan pada Dinas Perpustakaan dan Kearsipan Kabupaten Bulukumba peneliti dapat menyimpulkan bahwa : pemasaran jasa informasi perpustakaan memiliki pengaruh terhadap pemanfaatan layanan pada Dinas Perpustakaan dan Kearsipan kabupaten Bulukumba yang dapat dilihat berdasarkan karakteristik jenis kelamin responden dalam penelitian ini kebanyakan responden berjenis kelamin perempuan yaitu sebanyak 85,6 % sedangkan responden berjenis kelamin laki-laki sebanyak 14,4 %. Berdasarkan jenis pekerjaan tingkat tertinggi responden kebanyakan mahasiswa yaitu sebanyak 57% sedangkan yang paling terendah adalah responden SD yaitu 1% . Berdasarkan tingkat usia tingkat tertinggi kebanyakan responden pada usia 21-30 tahun yaitu 68% sedangkan responden terendah berada pada usia 6-12 tahun yaitu 1% . Pemasaran jasa informasi perpustakaan memiliki pengaruh terhadap pemanfaatan layanan.pemasaran jasa di Dinas Perpustakaan dan Kerasipan Kabupaten Bulukumba berdasarkan penilaian 90 responden, nilai variabel pemasaran jasa informasi (X) adalah 1.800 termasuk dalam kategori baik dengan rentang skor (450-2.250). Nilai 1800 termasuk dalam interval penilaian baik dan mendekati sangat baik.

Berdasarkan penilaian 90 responden, nilai variabel pemanfaatan layanan (Y) adalah 1.800 termasuk dalam kategori baik dengan rentang skor (450-2.250). Nilai 1.800 termasuk interval penilaian baik mendekati sangat baik.

Dari hasil uji regresi yang digunakan untuk memperediksi pengaruh pemasaran jasa informasi terhadap pemanfaatan layanan maka dapat diketahui pemasaran jasa informasi berpengaruh terhadap pemanfaatan layanan dilihat dari hasil uji regresi sebesar 0,000 yang nilainya lebih besar dari 0,05 yang dapat disimpulkan pemasaran jasa informasi memiliki pengaruh terhadap pemanfaatan layanan. Dari hasil konstanta (a) adalah 2,048. Hal ini berarti bahwa apabila pemasaran jasa informasi tidak ada peningkatan atau konstan, pemanfaatan layanan akan tetap sebesar 2.048 sedangkan (b) adalah 1.320. hal ini berarti bahwa apabila nilai pemasaran jasa informasi naik satu satuan, maka pemanfaatan layanan akan meningkat 1.032 satuan.

## **B. Saran**

Berdasarkan kesimpulan di atas maka peneliti dapat menyarankan sebagai berikut :

1. Dinas Perpustakaan dan kearsipan Kabupaten Bulukumba diharapkan menyediakan berbagai sistem layanan seperti layanan *foto copy*, sistem layanan OPAC, sistem layanan internet dan sistem layanan komputer.
2. Dinas Perpustakaan dan Kearsipan Kabupaten Bulukumba diharapkan lebih meningkatkan setiap fasilitas yang dibutuhkan oleh pemustaka, ruang baca yang cukup luas, tempat penyimpanan barang yang lebih baik, dan jumlah koleksi dalam ruang referensi lebih ditambah.
3. Dinas perpustakaan dan kearsipan lebih meningkatkan pemasaran jasa informasi agar pemanfaatan layanan lebih meningkat.

## DAFTAR PUSTAKA

- Arikunto, Suharsimi. *Prosedur Penelitian*. Jakarta, 2006.
- Bahrul Ululmi dan Yanis Rusli, *Pemasaran Jasa Informasi Perpustakaan*. Tangerang selatan: Universitas Terbuka, 2014.
- Bagus, Denny. *Management*. <http://jurnal-sdm.blogspot.com/08/strategi-promosi-penjualan-defenisi.html>, 2009
- Basuki, Sulistyio. *Pengantar Ilmu Peprustakaan*. Jakarta: Gramedia, 1991.
- Departemen Agama RI. *Al-Qur'an al-Karim*. Lajnan Patashih Mushaf AL-Qur'an Departemen Agama Republik Indonesia,. Semarang: Karya Toha Putra Semarang, 2012.
- Doucett, E. *Creating library brand: communicating your relavance and value to yourpatrons*. Chicago: American Library Association, 2008.
- Faqih, Kamal, Allamah. *Tafsir Nurul Qur'an*. Jakarta: Al-Huda, 2003.
- Ibrahim, Andi. *Pengantar Ilmu Perpustakaan dan Kearsipan*. Cet. I; Makassar: Gunadarma Ilmu, 2014.
- Kotler, P. & Keller, K. L. *Manajemen Pemasaran*, Edisi 13, Jilid 1. Jakarta: Erlangga, 2009.
- Kotler, P. *Marketing Management*. (11<sup>th</sup> ed). New Jersey, 2003.
- Lasa HS. *Jenis-Jenis Pelayanan Informasi Perpustakaan*. Yogyakarta : Gadjja Mada University Press, 1995.
- . *Manajemen Perpustakaan*, Yogyakarta: Gama Media, 2005
- . *Manajemen Perpustakaan*. Cet. 2 ; Yogyakarta: Gamma Media, 2008.
- Lynch. *Basic Research Methods For Librarians*. Connecticut: Libraries Unlimited, 1984.
- Leisner, T. "Librerries Engage Marketing?" – 61<sup>st</sup> IFLA General Conference. (n.d.). Retrieved june 13, 2012, from <http://archive.ifla.org/IV/ifla1/61-leit.htm>. , 1995.
- Mathar, M. Quraish. *Metode Penelitian Kuantitatif Untuk Ilmu Peprustakaan*. Makassar: Alauddin University, 2013.

- . *Manajemen dan Organisasi Perpustakaan*. Makassar: Alauddin University, 2013
- Mustafa, B. *Promosi Jasa Perpustakaan*. Jakarta: Universitas Terbuka, 2010.
- Mulyadi, *Pemasaran Jasa Informasi Perpustakaan* . Jakarta: Gramedia, 2005
- Noor, Juliansyah. *Metode Penelitian Skripsi, Tesis, Disertasi dan Karya Ilmiah*. Jakarta: Kencana, 2011.
- Presiden Republik Indonesia. *Undang-Undang Republik Indonesia Nomor 43 Tahun 2007 Tentang Perpustakaan*. Jakarta, 2007.
- Riduwan. *Skala Pengukuran Variabel-variabel Penelitian*. Bandung: Alfabeta, 2008.
- Saleh, Rahman dkk. *Manajemen Perpustakaan*. Tangerang Selatan: Universitas Terbuka, 2012.
- Sugiyono. *Metode Penelitian Kuantitatif, Kualitatif, dan R&D*. Bandung: Alfabeta, 2009.
- Sutarno, N.S. *Manajemen Perpustakaan*. Jakarta: Sagung Seto, 2006.
- Syihabuddin, Qalyubi dkk. *Dasar-dasar Ilmu Perpustakaan dan Informasi. Jurusan Ilmu Perpustakaan dan Informasi Islam Fakultas Adab*. Yogyakarta, 2007.
- Soetminah. *Perpustakaan, Kepustakawanan dan Pustakawan*. Yogyakarta, 1992.



LAMPIRAN-LAMPIRAN

UNIVERSITAS ISLAM NEGERI  
**ALAUDDIN**  
M A K A S S A R

**DISTRIBUSI NILAI  $r_{\text{tabel}}$  SIGNIFIKANSI 5% dan 1%**

N	The Level of Significance		N	The Level of Significance	
	5%	1%		5%	1%
3	0.997	0.999	38	0.320	0.413
4	0.950	0.990	39	0.316	0.408
5	0.878	0.959	40	0.312	0.403
6	0.811	0.917	41	0.308	0.398
7	0.754	0.874	42	0.304	0.393
8	0.707	0.834	43	0.301	0.389
9	0.666	0.798	44	0.297	0.384
10	0.632	0.765	45	0.294	0.380
11	0.602	0.735	46	0.291	0.376
12	0.576	0.708	47	0.288	0.372
13	0.553	0.684	48	0.284	0.368
14	0.532	0.661	49	0.281	0.364
15	0.514	0.641	50	0.279	0.361
16	0.497	0.623	55	0.266	0.345
17	0.482	0.606	60	0.254	0.330
18	0.468	0.590	65	0.244	0.317
19	0.456	0.575	70	0.235	0.306
20	0.444	0.561	75	0.227	0.296
21	0.433	0.549	80	0.220	0.286
22	0.432	0.537	85	0.213	0.278
23	0.413	0.526	90	0.207	0.267
24	0.404	0.515	95	0.202	0.263
25	0.396	0.505	100	0.195	0.256
26	0.388	0.496	125	0.176	0.230
27	0.381	0.487	150	0.159	0.210
28	0.374	0.478	175	0.148	0.194
29	0.367	0.470	200	0.138	0.181
30	0.361	0.463	300	0.113	0.148
31	0.355	0.456	400	0.098	0.128
32	0.349	0.449	500	0.088	0.115
33	0.344	0.442	600	0.080	0.105
34	0.339	0.436	700	0.074	0.097
35	0.334	0.430	800	0.070	0.091
36	0.329	0.424	900	0.065	0.086
37	0.325	0.418	1000	0.062	0.081



## Correlations

### Notes

Output Created		14-OCT-2017 07:48:47
Comments		
Input	Active Dataset	DataSet0
	Filter	<none>
	Weight	<none>
	Split File	<none>
	N of Rows in Working Data File	90
Missing Value Handling	Definition of Missing	User-defined missing values are treated as missing.
	Cases Used	Statistics for each pair of variables are based on all the cases with valid data for that pair.
Syntax		<p>CORRELATIONS</p> <p>/VARIABLES=X1 X2 X3 X4 X5 XTotal</p> <p>/PRINT=TWOTAIL NOSIG</p> <p>/MISSING=PAIRWISE.</p>
Resources	Processor Time	00:00:00.03
	Elapsed Time	00:00:00.06

[DataSet0]

**Correlations**

		X1	X2	X3	X4	X5	XTotal
X1	Pearson Correlation	1	.653**	.405**	.040	-.053	.494**
	Sig. (2-tailed)		.000	.000	.711	.619	.000
	N	90	90	90	90	90	90
X2	Pearson Correlation	.653**	1	.649**	.154	.110	.681**
	Sig. (2-tailed)	.000		.000	.148	.300	.000
	N	90	90	90	90	90	90
X3	Pearson Correlation	.405**	.649**	1	.044	.005	.548**
	Sig. (2-tailed)	.000	.000		.677	.959	.000
	N	90	90	90	90	90	90
X4	Pearson Correlation	.040	.154	.044	1	.529**	.678**
	Sig. (2-tailed)	.711	.148	.677		.000	.000
	N	90	90	90	90	90	90
X5	Pearson Correlation	-.053	.110	.005	.529**	1	.678**
	Sig. (2-tailed)	.619	.300	.959	.000		.000
	N	90	90	90	90	90	90
XTotal	Pearson Correlation	.494**	.681**	.548**	.678**	.678**	1
	Sig. (2-tailed)	.000	.000	.000	.000	.000	
	N	90	90	90	90	90	90

\*\* . Correlation is significant at the 0.01 level (2-tailed).

RELIABILITY

/VARIABLES=X1 X2 X3 X4 X5

/SCALE('Pemasaran Jasa Informasi') ALL

/MODEL=ALPHA.

## Reliability

		Notes
Output Created		14-OCT-2017 07:49:56
Comments		
Input	Active Dataset	DataSet0
	Filter	<none>
	Weight	<none>
	Split File	<none>
	N of Rows in Working Data File	90
Missing Value Handling	Matrix Input	
	Definition of Missing	User-defined missing values are treated as missing.
	Cases Used	Statistics are based on all cases with valid data for all variables in the procedure.
Syntax		RELIABILITY /VARIABLES=X1 X2 X3 X4 X5 /SCALE('Pemasaran Jasa Informasi') ALL /MODEL=ALPHA.
Resources	Processor Time	00:00:00.02
	Elapsed Time	00:00:00.02

## Scale: Pemasaran Jasa Informasi

### Case Processing Summary

		N	%
Cases	Valid	90	100.0
	Excluded <sup>a</sup>	0	.0
	Total	90	100.0

a. Listwise deletion based on all variables in the procedure.

### Reliability Statistics

Cronbach's Alpha	N of Items
.567	5

### CORRELATIONS

```
/VARIABLES=Y1 Y2 Y3 Y4 Y5 YTotal
```

```
/PRINT=TWOTAIL NOSIG
```

```
/MISSING=PAIRWISE.
```

## Correlations

### Notes

Output Created	14-OCT-2017 07:51:29	
Comments		
Input	Active Dataset	DataSet0
	Filter	<none>
	Weight	<none>
	Split File	<none>
	N of Rows in Working Data File	90
Missing Value Handling	Definition of Missing	User-defined missing values are treated as missing.
	Cases Used	Statistics for each pair of variables are based on all the cases with valid data for that pair.
Syntax	CORRELATIONS /VARIABLES=Y1 Y2 Y3 Y4 Y5 YTotal /PRINT=TWOTAIL NOSIG /MISSING=PAIRWISE.	
Resources	Processor Time	00:00:00.00
	Elapsed Time	00:00:00.03

### Correlations

	Y1	Y2	Y3	Y4	Y5	YTotal
--	----	----	----	----	----	--------

Y1	Pearson Correlation	1	.599**	.575**	.587**	.519**	.799**
	Sig. (2-tailed)		.000	.000	.000	.000	.000
	N	90	90	90	90	90	90
Y2	Pearson Correlation	.599**	1	.639**	.562**	.603**	.811**
	Sig. (2-tailed)	.000		.000	.000	.000	.000
	N	90	90	90	90	90	90
Y3	Pearson Correlation	.575**	.639**	1	.601**	.596**	.825**
	Sig. (2-tailed)	.000	.000		.000	.000	.000
	N	90	90	90	90	90	90
Y4	Pearson Correlation	.587**	.562**	.601**	1	.858**	.864**
	Sig. (2-tailed)	.000	.000	.000		.000	.000
	N	90	90	90	90	90	90
Y5	Pearson Correlation	.519**	.603**	.596**	.858**	1	.856**
	Sig. (2-tailed)	.000	.000	.000	.000		.000
	N	90	90	90	90	90	90
YTotal	Pearson Correlation	.799**	.811**	.825**	.864**	.856**	1
	Sig. (2-tailed)	.000	.000	.000	.000	.000	
	N	90	90	90	90	90	90

\*\* . Correlation is significant at the 0.01 level (2-tailed).

#### RELIABILITY

/VARIABLES=Y1 Y2 Y3 Y4 Y5

/SCALE('Pemanfaatan layanan') ALL

/MODEL=ALPHA.

## Reliability

### Notes

Output Created		14-OCT-2017 07:52:19
Comments		
Input	Active Dataset	DataSet0
	Filter	<none>
	Weight	<none>
	Split File	<none>
	N of Rows in Working Data File	90
	Matrix Input	
Missing Value Handling	Definition of Missing	User-defined missing values are treated as missing.
	Cases Used	Statistics are based on all cases with valid data for all variables in the procedure.
Syntax		RELIABILITY  /VARIABLES=Y1 Y2 Y3 Y4 Y5  /SCALE('Pemanfaatan layanan') ALL  /MODEL=ALPHA.
Resources	Processor Time	00:00:00.02
	Elapsed Time	00:00:00.02

## Scale: Pemanfaatan layanan

### Case Processing Summary

		N	%
Cases	Valid	90	100.0
	Excluded <sup>a</sup>	0	.0
	Total	90	100.0

a. Listwise deletion based on all variables in the procedure.

### Reliability Statistics

Cronbach's Alpha	N of Items
.886	5

FREQUENCIES VARIABLES=X1 X2 X3 X4 X5 Y1 Y2 Y3 Y4 Y5

/ORDER=ANALYSIS.

UNIVERSITAS ISLAM NEGERI  
**ALAUDDIN**  
M A K A S S A R



## Frequencies

### Notes

Output Created		14-OCT-2017 07:54:07
Comments		
Input	Active Dataset	DataSet0
	Filter	<none>
	Weight	<none>
	Split File	<none>
	N of Rows in Working Data File	90
Missing Value Handling	Definition of Missing	User-defined missing values are treated as missing.
	Cases Used	Statistics are based on all cases with valid data.
Syntax		FREQUENCIES VARIABLES=X1 X2 X3 X4 X5 Y1 Y2 Y3 Y4 Y5 /ORDER=ANALYSIS.
Resources	Processor Time	00:00:00.02
	Elapsed Time	00:00:00.02

### Statistics

		X1	X2	X3	X4	X5	Y1	Y2
N	Valid	90	90	90	90	90	90	90
	Missing	0	0	0	0	0	0	0

**Statistics**

		Y3	Y4	Y5
N	Valid	90	90	90
	Missing	0	0	0

**Frequency Table**

X1

		Frequency	Percent	Valid Percent	Cumulative Percent
Valid	Rag-ragu	2	2.2	2.2	2.2
	Setuju	47	52.2	52.2	54.4
	Sangat Setuju	41	45.6	45.6	100.0
Total		90	100.0	100.0	

X2

		Frequency	Percent	Valid Percent	Cumulative Percent
Valid	Rag-ragu	3	3.3	3.3	3.3
	Setuju	54	60.0	60.0	63.3
	Sangat Setuju	33	36.7	36.7	100.0
Total		90	100.0	100.0	

X3

	Frequency	Percent	Valid Percent	Cumulative Percent
Valid Tidak Setuju	1	1.1	1.1	1.1
Rag-ragu	9	10.0	10.0	11.1
Setuju	54	60.0	60.0	71.1
Sangat Setuju	26	28.9	28.9	100.0
Total	90	100.0	100.0	

X4

	Frequency	Percent	Valid Percent	Cumulative Percent
Valid Sangat Tidak Setuju	1	1.1	1.1	1.1
Tidak Setuju	4	4.4	4.4	5.6
Rag-ragu	22	24.4	24.4	30.0
Setuju	43	47.8	47.8	77.8
Sangat Setuju	20	22.2	22.2	100.0
Total	90	100.0	100.0	

X5

	Frequency	Percent	Valid Percent	Cumulative Percent
Valid Sangat Tidak Setuju	1	1.1	1.1	1.1
Tidak Setuju	21	23.3	23.3	24.4
Rag-ragu	27	30.0	30.0	54.4
Setuju	25	27.8	27.8	82.2
Sangat Setuju	16	17.8	17.8	100.0
Total	90	100.0	100.0	

Y1

	Frequency	Percent	Valid Percent	Cumulative Percent
Valid Tidak Setuju	11	12.2	12.2	12.2
Rag-ragu	22	24.4	24.4	36.7
Setuju	40	44.4	44.4	81.1
Sangat Setuju	17	18.9	18.9	100.0
Total	90	100.0	100.0	

M A K A S S A R

## Y2

		Frequency	Percent	Valid Percent	Cumulative Percent
Valid	Sangat Tidak Setuju	1	1.1	1.1	1.1
	Tidak Setuju	2	2.2	2.2	3.3
	Rag-ragu	19	21.1	21.1	24.4
	Setuju	52	57.8	57.8	82.2
	Sangat Setuju	16	17.8	17.8	100.0
	Total	90	100.0	100.0	

## Y3

		Frequency	Percent	Valid Percent	Cumulative Percent
Valid	Sangat Tidak Setuju	1	1.1	1.1	1.1
	Tidak Setuju	6	6.7	6.7	7.8
	Rag-ragu	22	24.4	24.4	32.2
	Setuju	43	47.8	47.8	80.0
	Sangat Setuju	18	20.0	20.0	100.0
	Total	90	100.0	100.0	

Y4

	Frequency	Percent	Valid Percent	Cumulative Percent
Valid Tidak Setuju	4	4.4	4.4	4.4
Rag-ragu	33	36.7	36.7	41.1
Setuju	38	42.2	42.2	83.3
Sangat Setuju	15	16.7	16.7	100.0
Total	90	100.0	100.0	

Y5

	Frequency	Percent	Valid Percent	Cumulative Percent
Valid Sangat Tidak Setuju	1	1.1	1.1	1.1
Tidak Setuju	3	3.3	3.3	4.4
Rag-ragu	35	38.9	38.9	43.3
Setuju	36	40.0	40.0	83.3
Sangat Setuju	15	16.7	16.7	100.0
Total	90	100.0	100.0	

CORRELATIONS

/VARIABLES=X Y

/PRINT=TWOTAIL NOSIG

/MISSING=PAIRWISE.

## Correlations

### Notes

Output Created		14-OCT-2017 08:00:46
Comments		
Input	Active Dataset	DataSet0
	Filter	<none>
	Weight	<none>
	Split File	<none>
	N of Rows in Working Data File	90
Missing Value Handling	Definition of Missing	User-defined missing values are treated as missing.
	Cases Used	Statistics for each pair of variables are based on all the cases with valid data for that pair.
Syntax		CORRELATIONS /VARIABLES=X Y /PRINT=TWOTAIL NOSIG /MISSING=PAIRWISE.
Resources	Processor Time	00:00:00.00
	Elapsed Time	00:00:00.01

### Correlations

		Pemasaran Jasa Informasi	Pemanfaatan Layanan
Pemasaran Jasa Informasi	Pearson Correlation	1	.680**
	Sig. (2-tailed)		.000
	N	90	90
Pemanfaatan Layanan	Pearson Correlation	.680**	1
	Sig. (2-tailed)	.000	
	N	90	90

\*\* . Correlation is significant at the 0.01 level (2-tailed).

### REGRESSION

/MISSING LISTWISE

/STATISTICS COEFF OUTS R ANOVA

/CRITERIA=PIN(.05) POUT(.10)

/NOORIGIN

/DEPENDENT Y UNIVERSITAS ISLAM NEGERI

/METHOD=ENTER X.

### Regression

#### Notes

Output Created	14-OCT-2017 08:04:17	
Comments		
Input	Active Dataset	DataSet0
	Filter	<none>
	Weight	<none>



	Split File	<none>
	N of Rows in Working Data File	90
Missing Value Handling	Definition of Missing	User-defined missing values are treated as missing.
	Cases Used	Statistics are based on cases with no missing values for any variable used.
Syntax		REGRESSION /MISSING LISTWISE /STATISTICS COEFF OUTS R ANOVA /CRITERIA=PIN(.05) POUT(.10) /NOORIGIN /DEPENDENT Y /METHOD=ENTER X.
Resources	Processor Time	00:00:00.02
	Elapsed Time	00:00:00.03
	Memory Required	1596 bytes
	Additional Memory Required for Residual Plots	0 bytes

**Variables Entered/Removed<sup>a</sup>**

Model	Variables Entered	Variables Removed	Method
1	Pemasaran Jasa Informasi <sup>b</sup>		Enter

a. Dependent Variable: Pemanfaatan Layanan

b. All requested variables entered.

#### Model Summary

Model	R	R Square	Adjusted R Square	Std. Error of the Estimate
1	.680 <sup>a</sup>	.463	.457	2.561

a. Predictors: (Constant), Pemasaran Jasa Informasi

#### ANOVA<sup>a</sup>

Model		Sum of Squares	df	Mean Square	F	Sig.
1	Regression	496.982	1	496.982	75.781	.000 <sup>b</sup>
	Residual	577.118	88	6.558		
	Total	1074.100	89			

a. Dependent Variable: Pemanfaatan Layanan

b. Predictors: (Constant), Pemasaran Jasa Informasi

**Coefficients<sup>a</sup>**

Model		Unstandardized Coefficients		Standardized Coefficients	t	Sig.
		B	Std. Error	Beta		
1	(Constant)	-2.048	2.406		-.851	.397
	Pemasaran Jasa Informasi	1.032	.119	.680	8.705	.000

a. Dependent Variable: Pemanfaatan Layanan



## ANGKET PENELITIAN

1. Angket ini dimaksudkan untuk mendapatkan data dalam penyusunan skripsi yang berjudul **“PENGARUH PEMASARAN JASA INFORMASI PERPUSTAKAAN TERHADAP PEMANFAATAN LAYANAN PADA DINAS PERPUSTAKAAN DAN KEARSIPAN KABUPATEN BULUKUMBA”** kami mengharapkan bapak/ibu/saudara (i) untuk mengisi angket ini dengan tulus dan ikhlas atas partisipasinya peneliti mengucapkan banyak terima kasih.
2. Bapak/ibu/saudara (i) yang mengisi angket ini kerahasiaanya ada pada peneliti dan tidak dapat dipublikasikan.

### 1. PETUNJUK PENGISIAN

- a. Sebelum mengisi terlebih dahulu, simaklah pernyataan dengan teliti dan seksama.
- b. Berilah tanda silang (x) pada jawaban yang paling sesuai dengan pendapat bapak/ibu/sdr (i).

### 2. IDENTITAS RESPONDEN

**(Mohon Bapak/ibu/saudara (i) mengisi semua pertanyaan sesuai dengan data pribadi)**

NO. Urut :

Usia :

Jenis kelamin : ( ) Pria ( ) wanita

Strata/ jenjang pendidikan : ( ) TK/ ( ) SD / ( ) SMP/ ( ) SMA/ ( )

Mahasiswa/ ( ) PNS/Pegawai/ ( )

Umum

---

### 3. PERNYATAAN/PERTANYAAN

1. Dengan adanya pemasaran jasa informasi yang dilakukan oleh perpustakaan sangat membantu dalam mendapatkan informasi tentang penyediaan layanan yang dilakukan di perpustakaan.

- a. Sangat setuju                      c. Ragu-ragu                      e. Sangat tidak setuju  
b. Setuju                                      d. Tidak setuju
2. Pemasaran jasa sangat membantu dalam memanfaatkan layanan yang telah disediakan di perpustakaan .
- a. Sangat setuju                      c. Ragu-ragu                      e. Sangat tidak setuju  
b. Setuju                                      d. Tidak setuju
3. Adanya pemasaran jasa di perpustakaan anda dapat memanfaatkan layanan terbuka dan tertutup di perpustakaan.
- a. Sangat setuju                      c. Ragu-ragu                      e. Sangat tidak setuju  
b. Setuju                                      d. Tidak setuju
4. Saya puas dengan pemasaran jasa yang dilakukan di Dinas Perpustakaan dan Kearsipan Kabupaten Bulukumba.
- a. Sangat setuju                      c. Ragu-ragu                      e. Sangat tidak setuju  
b. Setuju                                      d. Tidak setuju
5. Informasi yang disediakan di Dinas Perpustakaan dan Kearsipan Kabupaten Bulukumba Sangat *Up to date* sehingga membantu anda dalam memilih informasi yang dibutuhkan.
- a. Sangat setuju                      c. Ragu-ragu                      e. Sangat tidak setuju  
b. Setuju                                      d. Tidak setuju
6. Layanan yang disediakan terhadap pustakawan Dinas Perpustakaan dan Kearsipan Kabupaten Bulukumba sangat memuaskan.
- a. Sangat Setuju                      c. Ragu-ragu                      e. Sangat tidak setuju  
b. Setuju                                      d. Tidak setuju
7. Dalam proses pelayanan, pustakawan sangat membantu dalam pencarian informasi yang dilakukan di dinas perpustakaan dan kearsipan kabupaten bulukumba
- a. Sangat setuju                      c. Ragu-ragu                      e. Sangat tidak setuju  
b. Setuju                                      d. Tidak setuju
8. Layanan yang dilakukan di perpustakaan sudah sangat baik dan memuaskan sehingga saya sangat senang berada di perpustakaan.
- a. Sangat Setuju                      c. Ragu-ragu                      e. Sangat tidak setuju



## HASIL DOKUMENTASI



(Gambar Depan Dinas Perpustakaan Dan Kearsipan Kabupaten Bulukumba)



(Ruang Baca)



**(Ruang Koleksi)**



**(Layanan Sirkulasi)**





(Koleksi Deposit)



# STRUKTUR ORGANISASI DAN TATA KERJA DINAS PERPUSTAKAAN DAN KEARSIPAN KABUPATEN BULUKUMBA PROP. SULAWESI SELATAN

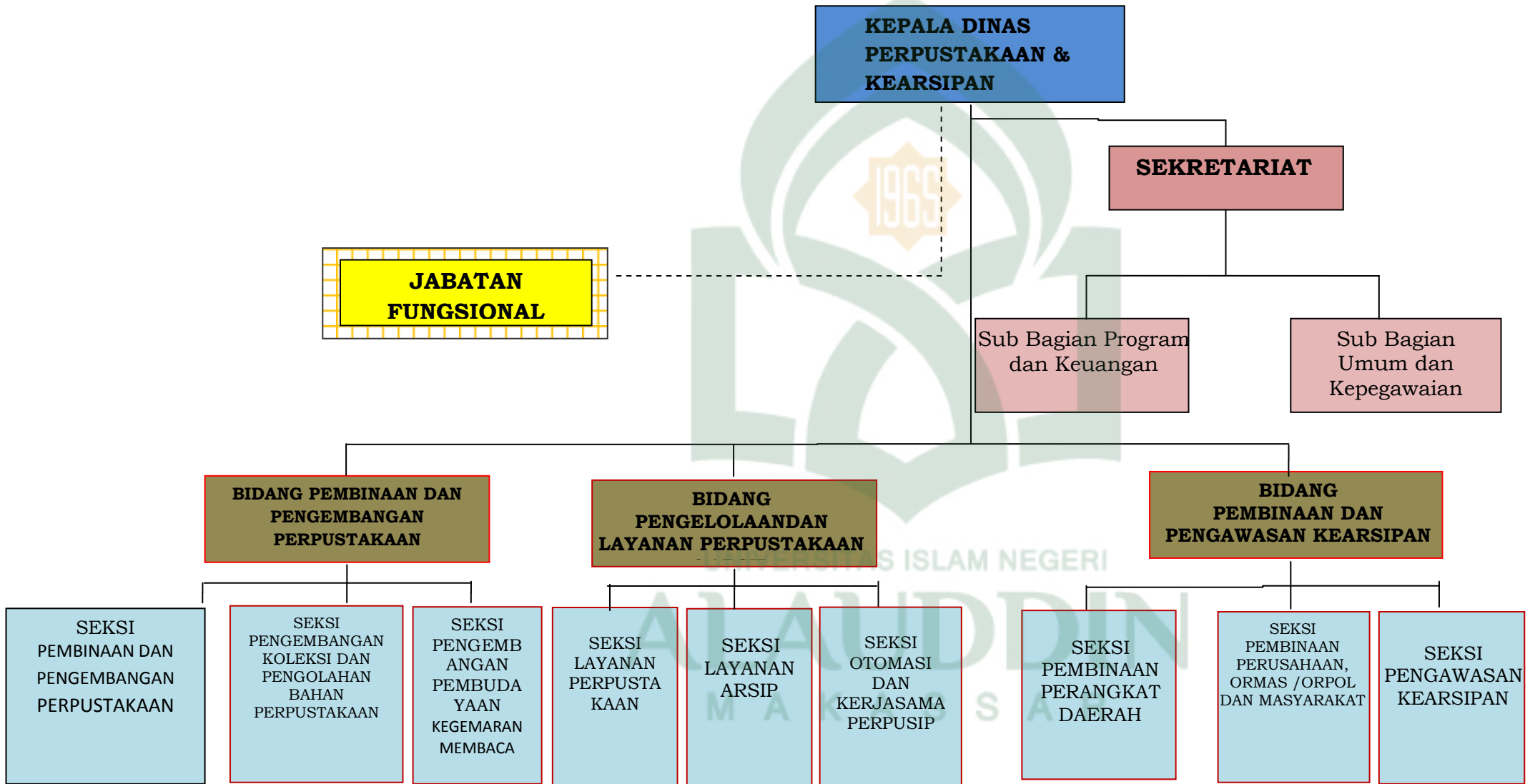



**SURAT KEPUTUSAN**  
**DEKAN FAKULTAS ADAB DAN HUMANIORA UIN ALAUDDIN MAKASSAR**  
**NOMOR : 493 TAHUN 2017**

*Tentang*

**PEMBIMBING / PEMBANTU PEMBIMBING PENELITIAN**  
**DAN PENYUSUNAN SKRIPSI MAHASISWA**

**DEKAN FAKULTAS ADAB DAN HUMANIORA UIN ALAUDDIN MAKASSAR :**

Membaca : Surat permohonan Mahasiswa Fakultas Adab dan Humaniora UIN Alauddin :  
Nama : **DIAN LESTARI ERJAL** NIM : 40400113028  
Tanggal : 05 Juni 2017 untuk mendapatkan pembimbing Skripsi dengan Judul:

**PENGARUH PEMASARAN JASA INFORMASI TERHADAP PEMANFAATAN**  
**LAYANAN PADA BADAN PENELITIAN PENGEMBANGAN PERPUSTAKAAN DAN**  
**KEARSIPAN KABUPATEN BULUKUMBA**

Menimbang : 1. Bahwa untuk membantu penelitian dan penyusunan skripsi mahasiswa tersebut dipandang perlu untuk menetapkan pembimbing.  
2. Bahwa mereka yang ditetapkan dalam Surat Keputusan ini dipandang cakap dan memenuhi syarat untuk melaksanakan tugas sebagai pembimbing penelitian dan penyusunan skripsi mahasiswa tersebut di atas.

Mengingat : 1. Undang-Undang Nomor 20 Tahun 2003 tentang Sistem Pendidikan Nasional;  
2. Peraturan Pemerintah Nomor 60 Tahun 1999 tentang Pendidikan Tinggi;  
3. Surat Keputusan Menteri Agama R.I. Nomor 25 Tahun 2013 tentang Organisasi dan Tata Kerja UIN Alauddin Makassar;  
4. Surat Keputusan Menteri Agama R.I. Nomor 403 Tahun 1998 tentang Kurikulum IAIN Alauddin;  
5. Surat Keputusan Menteri Agama R.I. Nomor 93 Tahun 2007 tentang Statuta UIN Alauddin;  
6. Surat Keputusan Rektor IAIN Alauddin Makassar Nomor 42 Tahun 1993 tentang Penulisan dan Ujian Skripsi / Munaqasyah pada IAIN Alauddin;  
7. Surat Keputusan Rektor UIN Alauddin Nomor 260.A Tahun 2016 tentang Kalender Kegiatan Akademik UIN Alauddin Tahun 2017.

**MEMUTUSKAN**

- Menetapkan :
- Pertama : Mengangkat / menunjuk Saudara :
1. **Dr. H. M. Dahlan M, M.Ag.**
  2. **Drs. Lamang Ahmad, M.Si.**
- Kedua : Tugas Dosen Pembimbing adalah memberi bimbingan dalam segi-segi metodologi dan teknik penulisan sampai selesai dan Mahasiswa tersebut lulus Ujian.
- Ketiga : Biaya pembimbing/pembantu Skripsi dibebankan kepada Anggaran Fakultas Adab dan Humaniora UIN Alauddin sesuai persetujuan Rektor UIN Alauddin Makassar.
- Keempat : Surat Keputusan ini berlaku sejak tanggal ditetapkan dan apabila ternyata di kemudian hari terdapat kekeliruan didalamnya, maka akan diperbaiki sebagaimana mestinya.

Ditetapkan di Samata  
Pada Tanggal 05 Juni 2017

Dekan,

  
Dr. H. Barsihannor, M. Ag.  
NIP. 19691012 199603 1 003

*Tembusan :*

1. *Rektor UIN Alauddin Makassar ( sebagai laporan );*
2. *Mahasiswa yang bersangkutan.*

UNIVERSITAS ISLAM NEGERI  
**ALAUDDIN**  
M A K A S S A R

**SURAT KEPUTUSAN**  
**DEKAN FAKULTAS ADAB DAN HUMANIORA UIN ALAUDDIN MAKASSAR**  
**NOMOR : 713 TAHUN 2017**  
**TENTANG**  
**PANITIA DAN PELAKSANAAN SEMINAR PROPOSAL**  
**FAKULTAS ADAB DAN HUMANIORA**

**DEKAN FAKULTAS ADAB DAN HUMANIORA UIN ALAUDDIN MAKASSAR :**

Membaca : Surat permohonan Saudara : **DIAN LESTARI ERJAL**  
Mahasiswa Jurusan : Ilmu Perpustakaan / 40400113028  
Fak. Adab UIN Alauddin Tanggal : 01 Agustus 2017  
Perihal : Permohonan ujian proposal yang berjudul :

**PENGARUH PEMASARAN JASA INFORMASI TERHADAP PEMANFAATAN  
LAYANAN PADA DINAS PERPUSTAKAAN DAN KEARSIPAN KABUPATEN  
BULUKUMBA**

Menimbang : a. Bahwa Saudara yang tersebut namanya di atas telah memenuhi persyaratan untuk melaksanakan ujian proposal.  
b. Bahwa untuk maksud tersebut dipandang perlu membentuk panitia.

Mengingat : 1. Undang-Undang Nomor 20 Tahun 2003 tentang Sistem Pendidikan Nasional;  
2. Peraturan Pemerintah Nomor 60 Tahun 1999 tentang Pendidikan Tinggi;  
3. Surat Keputusan Menteri Agama R.I. Nomor 25 Tahun 2013 tentang Organisasi dan Tata Kerja UIN Alauddin Makassar;  
4. Surat Keputusan Menteri Agama R.I. Nomor 403 Tahun 1998 tentang Kurikulum IAIN Alauddin;  
5. Surat Keputusan Menteri Agama R.I. Nomor 20 Tahun 2014 tentang Statuta UIN Alauddin;  
6. Surat Keputusan Rektor IAIN Alauddin Makassar Nomor 42 Tahun 1993 tentang Penulisan dan Ujian Skripsi / Munaqasyah pada IAIN Alauddin;  
7. Surat Keputusan Rektor UIN Alauddin Nomor 326.C Tahun 2014 tentang Kalender Kegiatan Akademik UIN Alauddin Makassar Tahun 2015.  
8. Surat Keputusan Dekan Fakultas Adab dan Humaniora UIN Alauddin Makassar No. 028 Tahun 2011 tentang Mekanisme Penyelesaian Skripsi.

**MEMUTUSKAN**

Menetapkan : 1. Membentuk Panitia ujian proposal Saudara tersebut di atas dengan komposisi dan personalia sebagaimana tersebut dalam lampiran Surat Keputusan ini.  
2. Panitia bertugas melaksanakan ujian proposal sampai selesai dan memberi laporan kepada fakultas.  
3. Ujian proposal dilaksanakan pada hari / tanggal : **Kamis, 10 Agustus 2017, Jam 13.00 - 14.30 Wita, Ruang Senat.**  
4. Apabila dikemudian hari ternyata terdapat kekeliruan dalam surat keputusan ini akan diubah dan diperbaiki sebagaimana mestinya.

Salinan Surat Keputusan ini disampaikan kepada yang bersangkutan untuk diketahui dan dilaksanakan sebagaimana mestinya.

Ditetapkan di Samata  
pada Tanggal 02 Agustus 2017  
Dekan,  
  
Dr. H. Barsihannor, M. Ag.  
NIP. 19691012 199603 1 003

LAMPIRAN :

SURAT KEPUTUSAN DEKAN FAKULTAS ADAB DAN HUMANIORA  
UIN ALAUDDIN MAKASSAR  
TANGGAL : 02 AGUSTUS 2017  
NOMOR : 713 TAHUN 2017

TENTANG

PANITIA DAN PELAKSANAAN SEMINAR PROPOSAL  
FAKULTAS ADAB DAN HUMANIORA UIN ALAUDDIN MAKASSAR

---

Ketua : Dr. Hj. Syamzan Syukur, M.Ag.  
Sekretaris/Moderator : Marni, S.IP., M.IP.  
Munaqisy I : Dr. Andi Miswar, M.Ag.  
Munaqisy II : Saenal Abidin, S.IP., M.Hum.  
Konsultan I : Dr. H. M. Dahlan M, M.Ag.  
Konsultan II : Drs. Lamang Ahmad, M.Si.  
Pelaksana : Muhammad Ihsan Pawelloi, S.Ag.

---

Samata, 02 Agustus 2017



Dr. H. Barsihannor, M. Ag.  
NIP. 19691012 199603 1 003

UNIVERSITAS ISLAM NEGERI  
**ALAUDDIN**  
M A K A S S A R

**KEPUTUSAN DEKAN FAKULTAS ADAB DAN HUMANIORA  
UIN ALAUDDIN MAKASSAR  
NOMOR : 1093 TAHUN 2017**

**T E N T A N G**

**PANITIA PELAKSANA UJIAN KOMPREHENSIF FAKULTAS ADAB DAN HUMANIORA  
DENGAN RAHMAT TUHAN YANG MAHA ESA  
DEKAN FAKULTAS ADAB DAN HUMANIORA UIN ALAUDDIN MAKASSAR :**

- Membaca : Surat permohonan Ujian Komprehensif Saudara : **DIAN LESTARI ERJAL**
- Menimbang : Bahwa untuk pelaksanaan dan kelancaran ujian komprehensif perlu dibentuk panitia ujian.
- Mengingat :
  1. Undang-Undang Nomor 20 Tahun 2003 tentang Sistem Pendidikan Nasional;
  2. Undang-Undang Nomor 12 Tahun 2012 tentang Pendidikan Tinggi;
  3. Keputusan Presiden Nomor 57 Tahun 2005 tentang Perubahan IAIN Alauddin menjadi UIN Alauddin Makassar;
  4. Keputusan Menteri Agama RI Nomor 289 Tahun 1993 Jo Nomor 202.B Tahun 1998 tentang Pemberian Kuasa dan Wewenang Menandatangani Surat Keputusan;
  5. Keputusan Menteri Agama RI Nomor 330/PMK.05 Tahun 2008 tentang Penetapan UIN Alauddin Makassar pada Departemen Agama RI sebagai instansi pemerintah yang menerapkan Badan Layanan Umum (BLU);
  6. Surat Keputusan Menteri Agama RI Nomor 25 Tahun 2013 tentang Organisasi dan Tata Kerja UIN Alauddin Makassar;
  7. Surat Keputusan Menteri Agama RI Nomor 403 Tahun 1998 tentang Kurikulum IAIN Alauddin;
  8. Surat Keputusan Menteri RI Nomor 20 Tahun 2014 tentang Statuta UIN Alauddin Makassar;
  9. Surat Keputusan Rektor IAIN Alauddin Makassar Nomor 42 Tahun 1993 tentang Penulisan dan Ujian Komprehensif pada IAIN Alauddin;
  10. Keputusan Rektor UIN Alauddin Makassar Nomor 200.C Tahun 2016 tentang Pedoman Edukasi UIN Alauddin;
  11. Surat Keputusan Rektor UIN Alauddin Nomor 203 Tahun 2017 tentang Kalender Kegiatan Akademik UIN Alauddin Makassar.

**UNIVERSITAS ISLAM NEGERI  
MEMUTUSKAN**

- Menetapkan :
  1. Membentuk Panitia Pelaksana Ujian Komprehensif Fakultas Adab dan Humaniora UIN Alauddin Makassar dengan komposisi dan personalia sebagaimana tersebut dalam lampiran surat keputusan ini;
  2. Panitia bertugas melaksanakan ujian komprehensif bagi Saudara yang namanya tersebut di atas;
  3. Biaya pelaksanaan ujian dibebankan kepada anggaran Fakultas Adab dan Humaniora UIN Alauddin;
  4. Panitia dianggap bubar setelah menyelesaikan tugasnya;
  5. Apabila dikemudian hari ternyata terdapat kekeliruan dalam surat keputusan ini akan diubah dan diperbaiki sebagaimana mestinya.

Surat Keputusan ini disampaikan kepada yang bersangkutan untuk diketahui dan dilaksanakan sebagaimana mestinya.



Ditetapkan di Samata  
pada Tanggal 6 Oktober 2017  
Dekan,

**Dr. H. Barsihannor, M. Ag.**  
NIP. 19691012 199603 1 003

LAMPIRAN : SURAT KEPUTUSAN DEKAN FAKULTAS ADAB DAN HUMANIORA  
UIN ALAUDDIN MAKASSAR  
TANGGAL : 6 OKTOBER 2017  
NOMOR : 1093 TAHUN 2017

T E N T A N G

KOMPOSISI / PERSONALIA  
PANITIA PELAKSANA UJIAN KOMPREHENSIF FAKULTAS ADAB DAN HUMANIORA  
UIN ALAUDDIN MAKASSAR

Nama : DIAN LESTARI ERJAL

NIM : 40400113028

Jurusan : Ilmu Perpustakaan

No.	Hari/Tgl.	Mata Ujian	Tim Penguji
1.	Jumat 13 Oktober 2017	Dirasah Islamiyah	Ketua : Drs. Rahmat, M.Pd.I. Sekretaris : Drs. Abu Haif, M.Hum. Penguji : Dr. H. M. Dahlan M, M.Ag. Pelaksana : Saharuddin, S.Pd.I., M.Pd.I.
2.	Jumat 13 Oktober 2017	Manajemen dan Dasar Organisasi Perpustakaan	Ketua : Drs. Rahmat, M.Pd.I. Sekretaris : Drs. Abu Haif, M.Hum. Penguji : Himayah, S.Ag., S.S., MIMS Pelaksana : Saharuddin, S.Pd.I., M.Pd.I.
3.	Jumat 13 Oktober 2017	Dasar-dasar Organisasi Informasi	Ketua : Drs. Rahmat, M.Pd.I. Sekretaris : Drs. Abu Haif, M.Hum. Penguji : A. Ibrahim, S.Ag., S.S., M.Pd. Pelaksana : Saharuddin, S.Pd.I., M.Pd.I.

UNIVERSITAS ISLAM NEGERI  
ALAUDDIN  
MAKASSAR

Semata, 6 Oktober 2017  
Dekan,  
  
Dr. H. Barsihannor, M. Ag.  
NIP. 19691012 199603 1 003



Nomor : 1246/A.I.I/TL.01/08/2017  
Sifat : Penting  
Lamp. : -  
Hal : **Permintaan Izin Penelitian  
Untuk Menyusun Skripsi**

Samata, 14 Agustus 2017

Kepada Yth.  
**Gubernur Provinsi Sulawesi Selatan**  
**Up. Kepala UPT P2T, BKPMD Prov. Sul-Sel.**  
di - Makassar

*Assalamu Alaikum Wr. Wb.*

Dengan hormat disampaikan, bahwa mahasiswa UIN Alauddin Makassar yang tersebut namanya di bawah ini :

**N a m a** : **DIAN LESTARI ERJAL**  
**Nomor Induk** : 40400113028  
**Semester** : VIII ( Delapan )  
**Fakultas/Jurusan** : Adab dan Humaniora / Ilmu Perpustakaan  
**Alamat** : Jl. Sultan Alauddin II Makassar  
**HP** : 081241479162

bermaksud melakukan penelitian dalam rangka penyusunan skripsi sebagai salah satu syarat untuk memperoleh gelar sarjana yang berjudul :

**PENGARUH PEMASARAN JASA INFORMASI TERHADAP PEMANFAATAN LAYANAN  
PADA DINAS PERPUSTAKAAN DAN KEARSIPAN KABUPATEN BULUKUMBA**

dengan Dosen Pembimbing :1. **Dr. H. M. Dahlan M, M.Ag**  
2. **Drs. Lamang Ahmad, M.Si.**

untuk maksud tersebut mahasiswa yang bersangkutan dapat diberi izin mengadakan penelitian di Dinas Perpustakaan dan Kearsipan Kabupaten Bulukumba dari tanggal 21 Agustus 2017 s/d tanggal 21 September 2017.

Demikian harapan kami dan terima kasih.

*Wassalam*

a.n. Rektor

Dekan,

**Dr. H. Barsihannor, M. Ag.**  
NIP. 19691012 199603 1 003

*Tembusan :*

1. *Rektor UIN Alauddin Makassar;*
2. *Mahasiswa yang bersangkutan.*



PEMERINTAH PROVINSI SULAWESI SELATAN  
**DINAS PENANAMAN MODAL DAN PELAYANAN TERPADU SATU PINTU**  
BIDANG PENYELENGGARAAN PELAYANAN PERIZINAN

Nomor : 12498/S.01P/P2T/08/2017  
Lampiran :  
Perihal : Izin Penelitian

Kepada Yth.  
Bupati Bulukumba

di-  
**Tempat**

Berdasarkan surat Dekan Fak. Adab dan Humaniora UIN Alauddin Makassar Nomor : 1246/A.1.1/TL.01/08/2017 tanggal 14 Agustus 2017 perihal tersebut diatas, mahasiswa/peneliti dibawah ini:

Nama : **DIAN LESTARI ERJAL**  
Nomor Pokok : 40400113028  
Program Studi : Ilmu Perpustakaan  
Pekerjaan/Lembaga : Mahasiswa(S1)  
Alamat : Jl. Muh. Yasin Limpo No. 36 Samata, Sungguminasa-Gowa

Bermaksud untuk melakukan penelitian di daerah/kantor saudara dalam rangka penyusunan Skripsi, dengan judul :

**" PENGARUH PEMASARAN JASA INFORMASI TERHADAP PEMANFAATAN LAYANAN PADA DINAS PERPUSTAKAAN DAN KEARSIPAN KABUPATEN BULUKUMBA "**

Yang akan dilaksanakan dari : Tgl. **21 Agustus s/d 21 September 2017**

Sehubungan dengan hal tersebut diatas, pada prinsipnya kami *menyetujui* kegiatan dimaksud dengan kelentuan yang tertera di belakang surat izin penelitian.

Demikian Surat Keterangan ini diberikan agar dipergunakan sebagaimana mestinya.

UNIVERSITAS ISLAM NEGERI

**ALAUDDIN**  
M A K

Diterbitkan di Makassar  
Pada tanggal : 16 Agustus 2017

**A.n. GUBERNUR SULAWESI SELATAN**  
**KEPALA DINAS PENANAMAN MODAL DAN PELAYANAN TERPADU SATU**  
**PINTU PROVINSI SULAWESI SELATAN**  
Selaku Administrator Pelayanan Perizinan Terpadu

**A. M. YAMIN, SE., MS.**  
Pangkat : Pembina Utama Madya  
Nip : 19610513 199002 1 002

Tembusan Yth  
1. Dekan Fak. Adab dan Humaniora UIN Alauddin Makassar di Makassar;  
2. Peringgat.



**PEMERINTAH KABUPATEN BULUKUMBA**  
**BADAN PENELITIAN DAN PENGEMBANGAN DAERAH**  
**(BALITBANGDA)**

Alamat : Jalan Durian Nomor 2 Bulukumba, Telp. (0413) 81102 Kode Pos 92511

Bulukumba, 21 Agustus 2017

Nomor : 693/Balitbangda/VIII/2017  
Lampiran : -  
Perihal : Izin Penelitian

Kepada  
Yth. Kepala Dinas Perpustakaan dan Kearsipan  
Kab. Bulukumba  
di  
Bulukumba

Berdasarkan Surat Kepala Dinas Penanaman Modal dan Pelayanan Terpadu Satu Pintu Provinsi Sulawesi Selatan Nomor : 12498/S.01P/P2T/08/2017 tanggal 16 Agustus 2017, perihal Izin Penelitian, maka yang tersebut di bawah ini:

Nama : **DIAN LESTARI ERJAL**  
Nomor Pokok : 40400113028  
Program Studi : Ilmu Perpustakaan  
Alamat : Jl. Muh. Yasin Limpo No.36 Samata, Sungguminasa-Gowa

Bermaksud melakukan penelitian/pengambilan data di Dinas Perpustakaan dan Kearsipan Kabupaten Bulukumba dalam rangka Penyelesaian Karya Tulis Ilmiah (Skripsi) dengan judul **"PENGARUH PEMASARAN JASA INFORMASI TERHADAP PEMANFAATAN LAYANAN PADA DINAS PERPUSTAKAAN DAN KEARSIPAN KABUPATEN BULUKUMBA"** yang akan berlangsung pada tanggal 21 Agustus sampai dengan 21 September 2017.

Schubungan dengan hal tersebut di atas, pada prinsipnya kami mengizinkan yang bersangkutan untuk melaksanakan kegiatan tersebut dengan ketentuan sebagai berikut:

1. Mematuhi semua peraturan perundang-undangan yang berlaku dan mengindahkan adat istiadat yang berlaku pada masyarakat setempat;
2. Tidak mengganggu keamanan/ketertiban masyarakat setempat;
3. Penelitian/pengambilan data tidak menyimpang dari izin yang diberikan;
4. Melaporkan hasil pelaksanaan penelitian/pengambilan data serta menyerahkan 1 (satu) eksemplar hasilnya kepada Bupati Bulukumba Cq. Kepala Badan Penelitian dan Pengembangan Daerah Kab. Bulukumba;
5. Surat izin ini akan dicabut atau dianggap tidak berlaku apabila yang bersangkutan tidak memenuhi ketentuan sebagaimana tersebut di atas, atau sampai dengan batas waktu yang telah ditentukan kegiatan penelitian/pengumpulan data dimaksud belum selesai.

Demikian surat izin ini dibuat untuk dipergunakan sebagaimana mestinya.

Kepala Badan,



**M. MUHAMMAD AMRAL, SE., M.Si**

Panokat : Pembina Utama Muda

NIP : 19620416 199303 1 004

Tembusan:

1. Bupati Bulukumba di Bulukumba (sebagai laporan);
2. Dekan Fak. Adap dan Humaniora UIN Alauddin Makassar di Makassar;
3. Arsip.

**KEPUTUSAN DEKAN FAKULTAS ADAB DAN HUMANIORA  
UIN ALAUDDIN MAKASSAR  
NOMOR : 1520 TAHUN 2017**

**T E N T A N G**

**PANITIA PELAKSANA UJIAN MUNAQASYAH FAKULTAS ADAB DAN HUMANIORA  
DENGAN RAHMAT TUHAN YANG MAHA ESA  
DEKAN FAKULTAS ADAB DAN HUMANIORA UIN ALAUDDIN MAKASSAR :**

Membaca : Surat permohonan Saudara : **DIAN LESTARI ERJAL**  
Mahasiswa Jurusan : Ilmu Perpustakaan / 40400113028  
Fak. Adab UIN Alauddin Tanggal : 29 November 2017 Untuk Memenuhi Ujian  
Skripsi yang berjudul :

**PENGARUH PEMASARAN JASA INFORMASI TERHADAP PEMANFAATAN LAYANAN PADA DINAS  
PERPUSTAKAAN DAN KEARSIPAN KABUPATEN BULUKUMBA**

- Menimbang : a. Bahwa Saudara yang tersebut namanya di atas telah memenuhi persyaratan Ujian Skripsi/Munaqasyah.  
b. Bahwa untuk maksud tersebut dipandang perlu membentuk panitia.
- Mengingat : 1. Undang-Undang Nomor 20 Tahun 2003 tentang Sistem Pendidikan Nasional;  
2. Undang-Undang Nomor 12 Tahun 2012 tentang Pendidikan Tinggi;  
3. Keputusan Presiden Nomor 57 Tahun 2005 tentang Perubahan IAIN Alauddin menjadi UIN Alauddin Makassar;  
4. Keputusan Menteri Agama RI Nomor 289 Tahun 1993 Jo Nomor 202.B Tahun 1998 tentang Pemberian Kuasa dan Wewenang Menandatangani Surat Keputusan;  
5. Keputusan Menteri Agama RI Nomor 330/PMK.05 Tahun 2008 tentang Penetapan UIN Alauddin Makassar pada Departemen Agama RI sebagai instansi pemerintah yang menerapkan Badan Layanan Umum (BLU);  
6. Surat Keputusan Menteri Agama RI Nomor 25 Tahun 2013 tentang Organisasi dan Tata Kerja UIN Alauddin Makassar;  
7. Surat Keputusan Menteri Agama RI Nomor 403 Tahun 1998 tentang Kurikulum IAIN Alauddin;  
8. Surat Keputusan Menteri RI Nomor 20 Tahun 2014 tentang Statuta UIN Alauddin Makassar;  
9. Surat Keputusan Rektor IAIN Alauddin Makassar Nomor 42 Tahun 1993 tentang Penulisan dan Ujian Skripsi/Munaqasyah pada IAIN Alauddin;  
10. Keputusan Rektor UIN Alauddin Makassar Nomor 200.C Tahun 2016 tentang Pedoman Edukasi UIN Alauddin;  
11. Surat Keputusan Rektor UIN Alauddin Nomor 203 Tahun 2017 tentang Kalender Kegiatan Akademik UIN Alauddin Makassar.

**UNIVERSITAS ISLAM NEGERI  
MEMUTUSKAN**

- Menetapkan : **KEPUTUSAN DEKAN FAKULTAS ADAB DAN HUMANIORA UIN ALAUDDIN  
MAKASSAR TENTANG PANITIA PELAKSANA UJIAN MUNAQASYAH FAKULTAS  
ADAB DAN HUMANIORA.**
- KESATU : Membentuk Panitia pelaksana Ujian Skripsi/Munaqasyah Saudara tersebut di atas dengan komposisi dan personalia sebagaimana tersebut dalam lampiran Surat Keputusan ini.
- KEDUA : Panitia bertugas melaksanakan ujian-ujian Skripsi sampai selesai dan memberi laporan kepada fakultas.
- KETIGA : Ujian Skripsi / Munaqasyah tersebut akan dilaksanakan pada hari / tanggal : **Senin, 11 Desember 2017, Jam 13.00 - 14.30 Wita, Ruang Senat.**
- KEEMPAT : Apabila dikemudian hari ternyata terdapat kekeliruan dalam surat keputusan ini akan diubah dan diperbaiki sebagaimana mestinya.

Salinan Surat Keputusan ini disampaikan kepada yang bersangkutan untuk diketahui dan dilaksanakan sebagaimana mestinya.

Ditetapkan di Gowa  
Pada Tanggal 4 Desember 2017

Dekan,

**Dr. H. Barsihannor, M.Ag.**  
NIP. 19691012 199603 1 003

AMPIRAN :

SURAT KEPUTUSAN DEKAN FAKULTAS ADAB DAN HUMANIORA  
UTN ALAUDDIN MAKASSAR  
TANGGAL : 4 DESEMBER 2017  
NOMOR : 1520 TAHUN 2017

TENTANG

KOMPOSISI PANITIA PELAKSANA UJIAN MUNAQASYAH  
FAKULTAS ADAB DAN HUMANIORA UTN ALAUDDIN MAKASSAR

---

Penanggung Jawab : Dr. H. Barsihannor, M.Ag.  
(Dekan Fakultas Adab dan Humaniora)

Ketua : Dr. Hj. Syamzan Syukur, M.Ag.

Sekretaris/Moderator : Marni, S.IP., M.IP.

Pelaksana : Saharuddin, S.Pd.I., M.Pd.I.

Munaqisy I : Dr. Andi Miswar, M.Ag.

Munaqisy II : Saenal Abidin, S.IP., M.Hum.

Konsultan I : Dr. H. M. Dahlan M, M.Ag.

Konsultan II : Drs. Lamang Ahmad, M.Si.

---

Gowa, 4 Desember 2017

Dekan,

  
Dr. H. Barsihannor, M.Ag.  
NIP. 19691012 199603 1 003

UNIVERSITAS ISLAM

ALAUDDIN  
MAKASSAR

## DAFTAR RIWAYAT HIDUP



DIAN LESTARI ERJAL, Panggilan Dian lahir di Balangriri pada tanggal 11 Maret 1996. Dari pasangan Suami Istri Bapak Abd.Jalil dan Ibu Erniwati. Peneliti adalah anak ke 2 dari 6 bersaudara. Peneliti bertempat tinggal di Tanete Desa Bontominasa, Kec. Bulukumpa, Kab. Bulukumba.

Penulis menempuh pendidikan formal pertama di SD 65 Balangriri yang merupakan daerah penulis dibesarkan. Di sekolah tersebut penulis menimba ilmu selama 6 tahun dan lulus pada tahun 2007. Pada tahun yang sama penulis melanjutkan pendidikan di SMP Negeri 5 Bulukumpa selama 3 tahun dan lulus pada tahun 2010. Penulis melanjutkan pendidikan ke SMA Negeri 2 Bulukumpa dan selesai pada tahun 2013. Dan mulai pada tahun 2013 peneliti mengikuti program S1 Jurusan Ilmu Perpustakaan, Fakultas Adab dan Humaniora, di Universitas Islam Negeri Alauddin Makassar sampai dengan sekarang. Sampai dengan penulisan skripsi ini peneliti masih terdaftar sebagai Mahasiswa Program S1 Ilmu Perpustakaan Universitas Islam Negeri Alauddin Makassar.