

**DAMPAK EKONOMI PENGELOLAAN KAWASAN HUTAN MANGROVE
MELALUI PEMBERDAYAAN MASYARAKAT: STUDI USAHA KEPITING
BAKAU DESA TONGKE-TONGKE KECAMATAN
SINJAI TIMUR KABUPATEN SINJAI**



Diajukan Untuk Memenuhi Sala Satu Syarat Mendapatkan Gelar
Sarjana Ekonomi (S.E) Pada Jurusan Ilmu Ekonomi
Fakultas Ekonomi Dan Bisnis Islam
UIN Alauddin Makassar

Oleh:

UNIVERSITAS ISLAM NEGERI
JUMRIATI
NIM:90300114113
MAKASSAR

**PROGRAM STUDI ILMU EKONOMI
FAKULTAS EKONOMI DAN BISNIS ISLAM
UNIVERSITAS ISLAM NEGERI (UIN) ALAUDDIN MAKASSAR
2018**

PERNYATAAN KEASLIAN SKRIPSI

Mahasiswa yang bertanda tangan dibawah ini:

Nama : Jumriati

Nim : 90300114113

Tempat/Tanggal Lahir : Sinjai, 13 September 1996

Jurusan/Prodi : Ilmu Ekonomi

Fakultas/Program : Ekonomi dan Bisnis Islam/Strata 1

Alamat : Btn Bakolu Blok A2/16 Gowa

Judul : Dampak Ekonomi Pengelolaan Kawasan Hutan Mangrove Melalui Pemberdayaan Masyarakat: Studi Usaha Kepiting Bakau Desa Tongke-Tongke Kecamatan Sinjai Timur Kabupaten Sinjai.

Menyatakan dengan sesungguhnya dengan penuh kesadaran bahwa skripsi ini benar adalah hasil karya sendiri. Jika di kemudian hari terbukti bahwa ia merupakan duplikat, tiruan, plagiat, atau dibuat oleh orang lain, sebahagian atau seluruhnya, maka skripsi dan gelar yang diperoleh karenanya batal demi hukum.

Gowa, November 2018

Penyusun,

UNIVERSITAS ISLAM NEGERI
ALAUDDIN
M A K A S S A R
Jumriati

Nim: 90300114113



KEMENTERIAN AGAMA
UNIVERSITAS ISLAM NEGERI ALAUDDIN MAKASSAR
FAKULTAS EKONOMI DAN BISNIS ISLAM

Kampus I Jl. Slt Alauddin Makassar Tlp. (0411) 864924 Fax 864923
Kampus II Jl. Slt. Alauddin No. 36 Samata Sungguminasa- Gowa Tlp. (0411) 424835 Fax 424836

PENGESAHAN SKRIPSI

Skripsi yang berjudul “ Dampak Ekonomi Pengelolaan Kawasan Hutan Mangrove Melalui Pemberdayaan Masyarakat (Studi usaha kepiting bakau) Desa Tongke-Tongke Kecamatan Sinjai Timur Kabupaten Sinjai” yang disusun oleh **Jumriati**, NIM: 90300114113, mahasiswa jurusan Ilmu Ekonomi pada Fakultas Ekonomi dan Bisnis Islam Universitas Islam Negeri Alauddin Makassar, telah diuji dan dipertahankan dalam sidang munaqasyah yang diselenggarakan pada hari Kamis, tanggal 22 November 2018 bertepatan pada 14 Rabi’ul Awal 1440 H, dinyatakan telah dapat diterima sebagai salah satu syarat untuk memperoleh gelar sarjana pada Fakultas Ekonomi dan Bisnis Islam, Jurusan Ilmu Ekonomi.

Samata, Rabi’ul Awal 1440 H
22 November 2018

DEWAN PENGUJI

Ketua	: Prof. Dr. H. Ambo Asse, M.Ag.
Sekretaris	: Prof. Dr. H. Muslimin Kara, M.ag.
Munaqisy I	: Dr. Urbanus Uma Leu, M.Ag
Munaqisy II	: Ismawati, SE., M.Si.
Pembimbing I	: Dr. Siradjuddin, M.Si.
Pembimbing II	: Bahrul Ulum, SE., M.Si.

Di ketahui oleh

Dekan Fakultas Ekonomi dan Bisnis Islam
UIN Alauddin Makassar

Prof. Dr. H. Ambo Asse, M.Ag
NIP: 195810221 198703 1 002

KATA PENGANTAR



Dalam kesempatan ini penulis ingin menyampaikan rasa terima kasih sedalam-dalamnya kepada semua pihak, yang telah memberikan bantuan berupa arahan dan dorongan selama penulisan skripsi yang berjudul: “Dampak Ekonomi Pengelolaan Kawasan Hutan Mangrove Melalui Pemberdayaan Masyarakat: Studi Usaha Kepiting Bakau Desa Tongke-Tongke Kecamatan Sinjai Timur Kabupaten Sinjai”. Oleh karena itu penulis menyampaikan terima kasih dan penghargaan. Kepada:

1. Prof. Dr. Musafir Pababbari, M.Si, selaku Rektor Universitas Islam Negeri Alauddin Makassar yang telah memberikan masukan sampai penulisan skripsi selesai.
2. Prof. Dr. Mardan, M.Ag. Selaku Wakil Rektor I Bidang Akademik dan Pengembangan Lembaga UIN Alauddin Makassar yang telah membantu kelancaran akademik.
3. Prof. Dr. Lomba Sultan, M.A, selaku Wakil Rektor II Bidang Administrasi Umum dan Keuangan yang telah membantu kelancaran administrasi.
4. Prof. Dra. Siti Aisyah, M.A, Ph.D, selaku Wakil Rektor III Bidang Kemahasiswaan yang telah membantu kelancaran akademik.
5. Prof. Hamdan Juhanis, M.A., Ph.D, selaku Wakil Rektor IV Bidang Kerjasama Lembaga

6. Prof. Dr. Ambo Asse, M.Ag, Sebagai Dekan Fakultas Ekonomi Dan Bisnis Islam yang telah memberikan arahan dan membantu kelancaran akademik.
7. Dr. Siradjuddin, SE., M.Si, selaku Ketua Jurusan Ilmu Ekonomi sekaligus Pembimbing I dan Bahrul ulum, SE., M.Sc selaku pembimbing II yang telah memberikan arahan dan dorongan hingga penulisan skripsi ini selesai.
8. Hasbiullah, SE., M.Si, selaku Sekertaris Jurusan Ilmu Ekonomi yang telah membantu kelancaran akademik.
9. Teristimewa ayahanda Juhanis dan ibunda Sukina tercinta yang tiada hentinya memberikan dorongan serta mencurahkan kasih sayangnya sehingga menjadi penyejuk hati dikala kegundahan datang.
10. Dr. Muhammad Sabri, AR, sebagai orang tua kedua yang telah memberikan banyak arahan serta dorongan yang tidak kecil dalam perencanaan dan penulisan skripsi ini hingga selesai.
11. Rahmatullah, S.Pd, yang telah memberikan banyak motivasi serta memberikan dukungan dengan setulus hati sampai penulisan skripsi ini selesai.
12. Tajuddin selaku Kepala Desa Tongke-Tongke yang telah memberikan pelayanan maksimal selama proses penelitian berjalan.
13. Yusril Al Yusran selaku sekertaris Desa Tongke-Tongke bersama seluruh jajarannya yang membantu dalam proses penelitian.

14. Segenap masyarakat Tongke-Tongke yang telah bekerja sama dalam penelitian ini khususnya Pak H. Muh Taiyeb yang tidak saja sebagai tokoh dan inisiator pelestarian hutan mangrove di Desa Tongke-Tongke tetapi sekaligus informan kunci dalam penelitian ini.

15. Teman-teman seperjuangan yang telah bersama-sama berjuang dalam menyusun skripsi ini dan berbagai pihak yang tidak dapat disebut satu persatu yang telah banyak memberikan dukungan moral sehingga penulisan skripsi selesai.

Teriring do'a semoga amal kebaikan dari berbagai pihak mendapatkan pahala dan dilipat gandakan dari Allah SWT. Dan semoga karya tulis ilmiah ini bermanfaat bagi siapa saja yang membacanya Aamiin.

Gowa, November 2018
Penulis,

UNIVERSITAS ISLAM NEGERI
ALAUDDIN
M A K A S S A R
Jumriati
Nim:90300114113

DAFTAR ISI

JUDUL	i
PERNYATAAN KEASLIAN SKRIPSI.....	ii
KATA PENGANTAR.....	iii
DAFTAR ISI.....	vi
DAFTAR TABEL.....	viii
DAFTAR GAMBAR.....	ix
ABSTRAK	x
BAB I : PENDAHULUAN.....	1
A. Latar Belakang Masalah.....	1
B. Fokus Penelitian dan Deskripsi Fokus	9
C. Rumusan Masalah	10
D. Kajian Pustaka.....	11
E. Tujuan dan Kegunaan Penelitian	13
BAB II : TINJAUAN TEORITIS	14
A. Teori Tentang Pengelolaan Hutan Mangrove	14
B. Teori Pemberdayaan masyarakat	22
C. Kerangka Konseptual	25
BAB III : METODOLOGI PENELITIAN	26
A. Jenis dan Lokasi Penelitian	26
B. Pendekatan Penelitian	27
C. Jenis dan Sumber Data	28
D. Metode Pengumpulan Data	29
E. Instrumen Penelitian.....	30
F. Teknik Pengolahan dan Analisis Data	31
G. Pengujian Keabsahan Data.....	34
BAB IV : HASIL PENELITIAN DAN PEMBAHASAN	35
A. Diskripsi Objek Penelitian	35
B. Pengelolaan Kawasan Hutan Mangrove Melalui Pemberdayaan Masyarakat dalam Usaha Kepiting Bakau	43
C. Dampak Dan Hambatan Usaha Kepiting Bakau	63

BAB V : PENUTUP	64
A. Kesimpulan	64
B. Saran.....	65
KEPUSTAKAAN	66
LAMPIRAN	
RIWAYAT HIDUP	



DAFTAR TABEL

Tabel 1.1 Penyebaran Luas Hutan Bakau (Mangrove) Kecamatan Sinjai Timur Kabupaten Sinja	5
Tabel 3.1 Daftar Informan.....	30
Tabel 4.1 Kepala Desa Yang Pernah Memimpin Desa Tongke-Tongke	38
Tabel 4.2 Komposisi peruntukan lahan Tahun 2018	40



DAFTAR GAMBAR

Gambar 4.1 Struktur Organisasi Pemerintahan Desa Tongke-Tongke.....	39
Gambar 4.2 Perlindungan Hutan Mangrove	43
Gambar 4.3 Rehabilitas Hutan Mangrove	47
Gambar 4.4 Wawancara Dengan H. Muh Tayyeb	50
Gambar 4.5 Tiram yang melekat dibatan mangrove.....	52
Gambar 4.6 Budidaya Kepiting Bakau	54
Gambar 4.7 Jaring yang mengelilingi tambak	58



ABSTRAK

Nama : Jumriati
Nim : 90300114113
Judul Skripsi : Dampak Ekonomi Pengelolaan Kawasan Hutan Mangrove Melalui Pemberdayaan Masyarakat: Studi Usaha Kepiting Bakau Desa Tongke-Tongke Kecamatan Sinjai Timur Kabupaten Sinjai

Penelitian ini bertujuan untuk mengetahui lebih jauh bagaimana “Dampak Ekonomi Pengelolaan Kawasan Hutan Mangrove Melalui Pemberdayaan Masyarakat: Studi Usaha Kepiting Bakau Desa Tongke-Tongke Kecamatan Sinjai Timur Kabupaten Sinjai” yang diurai ke dalam dua rumusan sub masalah: (1) Bagaimana dampak ekonomi pengelolaan kawasan hutan mangrove melalui usaha kepiting bakau di Desa Tongke-Tongke Kecamatan Sinjai Timur Kabupaten Sinjai. (2) Bagaimana hambatan dalam pengembangan usaha pengelolaan kepiting bakau di Desa Tongke-Tongke Kecamatan Sinjai Timur Kabupaten Sinjai.

Untuk mendapatkan data dan informasi valid maka penelitian ini menggunakan metode wawancara, observasi, dan dokumentasi yang sepenuhnya menggunakan metode penelitian kualitatif.

Dari data lapang menunjukkan bahwa pengelolaan usaha kepiting bakau mempunyai dampak ekonomis yang relatif signifikan terhadap masyarakat setempat. Meskipun demikian, masih dijumpai sejumlah hambatan dalam pengembangan usaha kepiting bakau di kawasan tersebut. Diantaranya, hambatan sosial antara lain karena kurangnya kesadaran masyarakat (*social awareness*) dalam melestarikan ekosistem hutan mangrove, sehingga berdampak pada menurunnya kualitas lingkungan hutan mangrove tersebut. Selain itu aspek ekologis, baik karena konsentrasi limbah rumah tangga yang tidak terkendali di kawasan hutan mangrove juga karena pengaruh kemarau panjang sehingga berdampak menipisnya stok bibit kepiting bakau setempat.

Diharapkan agar kualitas lingkungan ekosistem hutan mangrove tetap terjaga menyusul usaha kepiting bakau di kawasan tersebut berkesinambungan, maka intervensi program dan regulasi pemerintah Kabupaten Sinjai sangat diharapkan.

Kata Kunci: Ekosistem Hutan Mangrove, Usaha Kepiting Bakau.

BAB I

PENDAHULUAN

A. *Latar Belakang Masalah*

Indonesia merupakan negara bahari dan kepulauan terbesar di Dunia yang tersusun atas 17.504 pulau (baru 13.446 pulau yang telah diberi nama dan didaftarkan ke PBB), memiliki 95.181 km garis pantai (terpanjang kedua setelah Kanada), dan 75 persen wilayahnya berupa laut (5,8 juta km²) termasuk ZEEI (Zona Ekonomi Eksklusif Indonesia).

Di wilayah pesisir dan laut terkandung kekayaan alam yang sangat besar dan beragam, baik berupa Sumber Daya Alam (SDA) terbarukan (seperti perikanan, terumbu karang, hutan mangrove, rumput laut, dan produk-produk bioteknologi); SDA tak terbarukan (seperti minyak dan gas bumi, timah, biji besi, bauksit, dan mineral lainnya); energi kelautan (seperti pasang-surut, gelombang, angin, dan OTEC atau *Ocean Thermal Energy Conversion*); maupun jasa-jasa lingkungan kelautan untuk pariwisata bahari, transportasi laut, dan pengelolaan sumber keragaman hayati serta plasma nutfah. Kekayaan SDA dan jasa-jasa lingkungan kelautan tersebut dapat kita dayagunakan untuk kemajuan dan kemakmuran bangsa melalui sedikitnya 11 sektor kelautan: (1) perikanan tangkap, (2) perikanan budidaya, (3) industri pengolahan hasil perikanan, (4) industri bioteknologi kelautan, (5) pertambangan dan energi, (6) pariwisata bahari, (7) hutan mangrove, (8) perhubungan laut, (9) sumberdaya wilayah pulau-pulau kecil, (10) industri dan jasa maritim, dan (11) SDA non-konvensional. Total nilai

ekonomi dari kesebelas sektor ekonomi kelautan itu diperkirakan mencapai 1,2 trilyun dolar AS/tahun, dan dapat menyediakan lapangan kerja untuk 40 juta orang. Sampai sekarang, potensi ekonomi yang luar biasa besar, ibarat ‘Raksasa Yang Tertidur’ itu belum dimanfaatkan secara produktif dan optimal (Dahuri, 2017).

Melalui Agama Allah manusia diberi pengarahan bahwa manusia diberikan kekuasaan oleh Allah untuk memanfaatkan alam semesta ini, sebagaimana dijelaskan dalam Qs Al-Baqarah: 2:29 yang berbunyi:

هُوَ الَّذِي خَلَقَ لَكُمْ مَّا فِي الْأَرْضِ جَمِيعًا ثُمَّ أَسْتَوَىٰ إِلَى السَّمَاءِ
فَسَوَّاهُنَّ سَبْعَ سَمَوَاتٍ وَهُوَ بِكُلِّ شَيْءٍ عَلِيمٌ

Terjemahnya:

“Dialah Allah, yang menjadikan segala yang ada di bumi untuk kamu dan Dia berkehendak (menciptakan) langit, lalu dijadikan-Nya tujuh langit. Dan Dia Maha Mengetahui segala sesuatu.”

Ayat ini mendorong manusia untuk melembutkan hati manusia dan mensyukuri nikmat Allah dan Dialah Allah yang mendidik manusia dalam pemanfaatan alam semesta melalui cara yang tidak menyestakan atau melampaui batas. Melalui pendidikan islam manusia dididik untuk memanfaatkan alam semesta sesuai dengan pemerintah dan syariat-syariatnya, Allah tidak mengtoleransikan kezhaliman dan permusuhan dia hanya menyuruh manusia untuk saling mengasihi dan saling bertanggung jawab.

Selain itu wilayah pesisir juga merupakan tempat yang nyaman (*comfortable*) untuk pemukiman, lokasi yang indah untuk rekreasi, mudah untuk

transportasi air dan pelabuhan, mudah untuk mendapatkan air pendingin (*cooling water*) bagi pabrik-pabrik dan pembangkit listrik (*power plants*), dan celaknya relatif mudah dan murah untuk pembuangan beragam jenis limbah. Oleh karena itu, wilayah pesisir diseluruh dunia biasanya merupakan konsentrasi pemukiman manusia dan berbagai kegiatan ekonomi, seperti perikanan tangkap, perikanan budidaya, pelabuhan, pertambangan dan energi, pertanian pesisir (*coastal agriculture*), kehutanan, kawasan industri, kawasan perkotaan, dan pemukiman. Sekitar 60% penduduk Indonesia bermukim di wilayah pesisir, kurang lebih 50 km dari garis pantai ke arah darat (hulu) hampir 70% dari seluruh kota di tanah air ini terletak di wilayah pesisir.

Hutan mangrove sebagai salah satu ekosistem pesisir merupakan komunitas vegetasi pantai hutan tropis yang didominasi oleh beberapa spesies pohon mangrove yang mampu tumbuh dan berkembang pada daerah pasang surut pantai berlumpur. Komunitas vegetasi ini umumnya tumbuh pada daerah intertidal dan supratidal yang cukup mendapat aliran air dan terlindung dari gelombang besar dan arus pasang surut yang kuat. Karena itu, hutan mangrove banyak ditemukan di pantai-pantai teluk yang dangkal, dan daerah pantai yang terlindung (Mahi,A.K. 2016).

Seperti diketahui, kawasan pesisir dan laut disuatu daerah memiliki peranan penting karena kawasan ini sangat strategis dalam mengembangkan potensi sumber daya alam dan jasa-jasa lingkungan, yang dalam studi ini disebut sumberdaya pesisir. Sumberdaya pesisir sebagai sumber kehidupan diharapkan dapat mendukung pertumbuhan ekonomi disebuah daerah dan pada urutannya

menopang ekonomi nasional, sehingga perlu dikelola dengan baik. Pengelolaan dilakukan juga dimaksudkan untuk menghindari terjadinya krisis lingkungan hidup dan sumberdaya alam, sebagai sumber kehidupan. Salah satu sumberdaya pesisir yang perlu mendapat perhatian adalah ekosistem hutan mangrove.

Ekosistem mangrove merupakan ekosistem utama pulau-pulau kecil yang sangat penting bagi kelangsungan hidup berbagai jenis ikan dan kepiting bakau di kawasan tersebut maupun bagi biota ekosistem lainnya. Sebagai salah satu ekosistem pesisir, hutan mangrove merupakan ekosistem yang unik namun rawan. Ekosistem ini mempunyai fungsi ekologis dan ekonomis. Fungsi ekologis ekosistem mangrove antara lain: pelindung pantai dari serangan angin, arus dan ombak dari laut, habitat (tempat tinggal), tempat mencari makan (*feeding ground*), tempat asuhan dan pembesaran (*nursery ground*), dan tempat pemijahan (*spawning ground*) bagi biota perairan. Sedangkan fungsi ekonominya antara lain: penghasil keperluan rumah tangga, penghasil keperluan industri, dan penghasil bibit (Dahuri *et al.*2001).

Kepiting bakau merupakan salah satu komoditas perikanan yang hidup di perairan pantai khususnya di hutan bakau (mangrove) yang membentang luas di seluruh kawasan pantai nusantara. Pada mulanya kepiting bakau hanya dianggap hama oleh petani tambak, karena sering membuat kebocoran pada pematang tambak. Belakangan kepiting bakau mulai banyak diburu dan ditangkap oleh nelayan untuk penghasilan tambahan karena mempunyai nilai ekonomis tinggi.

Kepiting bakau adalah salah satu jenis kepiting yang bernilai ekonomis, bukan saja karena ketersediaan di alam cukup banyak tetapi juga karena rasa

dagingnya yang enak sehingga sangat digemari oleh mereka yang khususnya sangat *concern* terhadap kuliner laut dan pesisir. Pembesaran dan penggemukan kepiting bakau dilakukan dengan maksud untuk mendapatkan kepiting yang siap dijual dengan masa pemeliharaan yakni 2 bulan hingga 1 tahun.

Kelimpahan kepiting bakau sangat dipengaruhi oleh kerapatan mangrove, dimana semakin tinggi kerapatan mangrove maka guguran daun mangrove yang jatuh juga akan semakin banyak dan keberadaan kepiting bakau semakin banyak, karena kerapatan mangrove akan mempengaruhi kerapatan mangrove jumlah bobot serasah yang dalam hal ini sebagai makanan alami dari kepiting bakau (Sirait, 1997).

Tabel 1.1. Penyebaran Luas Hutan Bakau (Mangrove) Kecamatan Sinjai Timur Kabupaten Sinjai.

No.	Nama Lokasi	Desa/Kelurahan	Luas (Ha)
1	Bentenge	Ds. Tongke-tongke	37.50
2	Cempae	Ds. Tongke-tongke	60.00
3	Babana	Ds. Tongke-tongke	35.00
4	Maroanging	Ds. Tongke-tongke	15.00
Jumlah			147,5

Sumber: Dinas Perkebunan dan Kehutanan Kabupaten Sinjai 2016.

Desa Tongke-Tongke merupakan salah satu desa dalam wilayah Kecamatan Sinjai Timur, Kabupaten Sinjai yang mempunyai kawasan hutan mangrove yang relatif baik. Kecamatan Sinjai Timur yang memiliki 4 Dusun meliputi Dusun Babana, Dusun Bentenge, Dusun Cempae dan Dusun Maroangin, yang secara umum merupakan kawasan konservasi hutan mangrove dengan luas tak kurang dari 147,5 hektar dan rapat pohonnya 0,5 x 0,5 meter.

Pemerintah Kabupaten Sinjai belakangan ini juga telah memfasilitasi sebuah sanggar tani yang dijadikan sebagai pusat pelatihan pengelolaan bakau dan pengembangan aktivitas pemberdayaan ekonomi masyarakat yang lebih berorientasi pada pemeliharaan bakau dan pengembangan budidaya perikanan. Karena itu, untuk pengembangan *aquaculture* seperti budidaya kepiting bakau di kawasan hutan mangrove Desa Tongke-Tongke sudah mulai dilirik oleh masyarakat setempat, meski masih merupakan usaha perorangan dan belum terorganisir dalam bentuk kelompok usaha. Usaha yang tumbuh dikalangan masyarakat kawasan mangrove tersebut masih dalam bentuk usaha skala rumah tangga (*home industry*).

Seperti diketahui, pengembangan mangrove di Desa Tongke-Tongke merupakan hasil swadaya masyarakat dan telah berhasil membangun hutan mangrove secara fundamental bertujuan untuk perlindungan pantai dan perkampungan penduduk. Mereka menyadari sepenuhnya bahwa dengan mengupayakan pemulihan hutan mangrove maka akan memperoleh manfaat baik secara langsung maupun tidak langsung dari hasil pelestarian tersebut.

Hutan mangrove yang telah ditanam oleh masyarakat tersebut tumbuh dan berkembang sesuai dengan yang diharapkan, diantaranya menghalau hantaman badai, tercegahnya abrasi pantai, dan terbendungnya intrusi air laut ke sumur-sumur penduduk. Belakangan, setelah penanaman tersebut memakan waktu tak kurang dari 20 tahun, manfaatnya kian dirasakan masyarakat. Meski demikian, muncul juga akses negatif menyusul pertumbuhan kawasan hutan mangrove yang spektakuler, yakni meningkatkan kecendrungan pengrusakan ekosistem hutan

mangrove seiring dengan meningkatnya kebutuhan hidup masyarakat lokal seperti, penebangan pohon mangrove yang dijadikan kayu bakar untuk kebutuhan rumah tangga dan barang arang untuk diperdagangkan tanpa memperhatikan daya dukung dan daya pulihnya, serta meningkatnya aktivitas pencari kepiting (pasodok) yang mencari kepiting ke wilayah ekosistem mangrove yang tidak memiliki visi ekologis dan konservasi. Akibatnya, jika hal tersebut dibiarkan, maka keberadaan kawasan hutan mangrove Desa Tongke-Tongke tersebut pada urutannya terancam rusak.

Di titik inilah, ide dan gagasan mendasar mengapa Desa tongke-Tongke harus dikembangkan kiat menguat menyusul kesadaran akan fungsi mangrove yang cukup penting bagi keberadaan masyarakat yang menetap di sekitarnya seperti fungsi ekonomis, fungsi ekologis, dan fungsi sosial. Dari alas pikir seperti ini pula, memberi ruang yang cukup bagi pemerintah daerah Kabupaten Sinjai untuk membantu dan mendorong kemungkinan pemberdayaan ekonomi masyarakat di sekitar kawasan hutan mangrove tersebut yang bervisi sosial dan ekologis-konservasi sekaligus. Di sini pula letak relevansi dan signivikan diterbitkannya peraturan Daerah No.8 Tahun 1999 tentang pelestarian, pengelolaan dan pemanfaatan hutan mangrove sebagai kawasan yang dilindungi dan merupakan implementasi dari Undang-Undang Nomor 41 Tahun 1999 tentang kehutanan (UU No.41/1999) yang menegaskan bahwa rehabilitas hutan dan lahan diselenggarakan melalui kegiatan: 1) Reboisasi, 2) penghijauan, 3) pemeliharaan, 4) pengayaan tanaman, 5) penerapan teknik konservasi tanah secara vegetatif dan sipil teknis, pada lahan kritis dan tidak produktif.

Dengan berbagai pertimbangan dan pemanfaatan secara luas mengenai aspek pengelolaan kawasan hutan mangrove di Desa Tongke-Tongke Kecamatan Sinjai Timur Kabupaten Sinjai, diperlukan data dan informasi yang memadai untuk kemudian mengungkap bentuk perberdayaan masyarakat khususnya budidaya kepiting bakau dan pengembangannya ke depan.

Disejumlah lokasi di kawasan mangrove Desa Tongke-Tongke telah mulai tumbuh budidaya kepiting, di samping hasil tangkapan kepiting untuk segala ukuran pun sudah memiliki pasar tersendiri. Biasanya untuk ukuran yang belum memenuhi standar pasar akan dibesarkan atau digemukkan sehingga harganya meningkat. Pekerjaan penangkapan di kawasan ini dilakukan oleh anak-anak hingga orang dewasa, laki-laki atau perempuan dengan peralatan yang relatif sederhana. Alat tangkap yang umumnya dipergunakan antara lain buhu dan pintur sejenis dakkang, alat tersebut dipasang dengan jarak antara 10-15 meter di perairan dekat hutan bakau atau sepanjang sungai yang banyak terdapat kepiting bakau, Para nelayan melakukan pengecekan budidaya kepiting mereka secara teratur dengan menggunakan sampan. Hasil penangkapan segera dilakukan pengikatan sehingga mudah penanganan selanjutnya. Para nelayan menghindari hasil tangkapan yang telah diikat tersebut disimpan terlalu lama (lebih dari 3 hari), karena sangat berpengaruh terhadap kualitas kepiting. Bila jumlah hasil tangkapan cukup banyak dapat dilakukan seleksi ukuran yang siap dijual (bersih, gemuk, bertelur penuh). Ukuran kecil yang belum memenuhi standar pasar biasanya dibesarkan dalam kurungan yang ditempatkan dalam tambak/saluran air serta mendapat air dan diberi makan selama 1-2 minggu berdasarkan ukurannya.

Kepiting bakau yang baru saja dipanen segera diikat agar tidak lepas dan saling menyerang, serta memudahkan seleksi dan penanganan selanjutnya. Pengikatan dapat dilakukan dengan dua cara yakni: (1) pengikatan seluruh kaki dan capit sehingga kepiting tidak mampu bergerak, (2) pengikatan pada capit saja sehingga kepiting masih mampu berjalan tetapi tidak dapat menyerang. Pengikatan pertama mempunyai kelemahan bila dibiarkan dalam beberapa hari, ketika akan dilepas kepiting akan menjadi lumpuh, tidak lincah sehingga akan di nilai lemah/sakit yang dapat menurunkan mutu, sedangkan pengikatan cara kedua kepiting masih bisa lari kecuali yang lemah/sakit sehingga peluang lepas bila tempat penyimpanan tidak tertutup.

Budidaya kepiting di kawasan hutan mangrove Desa Tongke-Tongke, sangat potensial dikembangkan karena kawasan ini memiliki kerapatan hutan mangrove yang demikian tinggi, sehingga memungkinkan ketersediaan benih kepiting standar pasar yang berukuran antara 50 sampai 100 gram terpenuhi.

Berangkat dari permasalahan tersebut, maka dipandang penting untuk melakukan penelitian lebih lanjut. Adapun judul penelitian ini adalah

“Dampak Ekonomi Pengelolaan Kawasan Hutan Mangrove Melalui Pemberdayaan Masyarakat: Studi Usaha Kepiting Bakau Desa Tongke-Tongke Kecamatan Sinjai Timur Kabupaten Sinjai”

B. Fokus Penelitian dan Deskripsi Fokus

Fokus penelitian ini adalah Dampak Ekonomi Pengelolaan Kawasan Hutan Mangrove Melalui Pemberdayaan Masyarakat dalam Usaha Kepiting Bakau, yang sesuai dengan Undang-undang No 8 tahun 1999 tentang pelestarian, pengelolaan

dan pemanfaatan hutan mangrove sebagai kawasan yang dilindungi. Tetapi dalam penelitian ini hanyalah berfokus pada Usaha Kepiting Bakau di Desa Tongke-Tongke Kecamatan Sinjai Timur Kabupaten Sinjai yang mempunyai kegiatan sebagai pengembangan usaha kepiting bakau di kawasan tersebut berkesinambungan.

1. Tahap lapangan meliputi:

- a. Mengadakan observasi langsung ke lapangan dengan melibatkan beberapa informan untuk memperoleh data.
- b. Memasuki lapangan dengan mengamati beberapa fenomena proses dan wawancara dengan pihak yang bersangkutan.
- c. Penyusunan laporan penelitian berdasarkan data yang diperoleh.

2. Tahap pengecekan data

Kegiatan yang dilakukan dalam tahap ini adalah mengadakan pengecekan data pada subjek informan atau dokumen untuk membuktikan validitas data yang diperoleh, pada tahap ini juga dilakukan perbaikan data baik dari segi bahasa maupun sistematiknya sehingga dalam hasil laporan peneliti memperoleh derajat kepercayaan yang tinggi.

C. Rumusan Masalah

Berdasarkan latar belakang masalah yang diuraikan di atas maka dapat dikemukakan rumusan masalah sebagai berikut: Bagaimana Pengelolaan atau Pemanfaatan Kawasan Hutan Mangrove Melalui Pemberdayaan Masyarakat:

Studi kasus usaha kepiting bakau Desa Tongke-Tongke Kecamatan Sinjai Timur Kabupaten Sinjai.

Untuk mengurai lebih jauh berikut dikemukakan sub masalah sebagai berikut:

1. Bagaimana dampak ekonomi pengelolaan kawasan hutan mangrove melalui usaha kepiting bakau di Desa Tongke-Tongke Kecamatan Sinjai Timur Kabupaten Sinjai.
2. Bagaimana hambatan dalam pengembangan usaha pengelolaan kepiting bakau di Desa Tongke-Tongke Kecamatan Sinjai Timur Kabupaten Sinjai.

D. Kajian Pustaka

1. Penelitian Terdahulu

Graziano Raymond P. (2010) Pengelolaan Hutan Mangrove Berbasis Masyarakat Di Kecamatan Gending, Probolinggo Dari penelitian di atas menunjukkan bahwa vegetasi mangrove yang ditemukan meliputi 7 spesies dari 3 famili, yaitu famili *Avicenniaceae* (*Avicennia alba* dan *Avicennia marina*), famili *Rhizophoraceae* (*Rhizophora mukronata*, *Rhizophora apiculata*, *Rhizophora stylosa*, dan *Bruguiera gymnorrhiza*), dan famili *Sonneratiaceae* (*Sonneratia alba*), dengan nilai indeks keanekaragaman (H') vegetasi mangrove di Kecamatan Gending pada masing-masing stasiun berkisar antara 0,91- 1,69 dan kondisi parameter lingkungan vegetasi mangrove di Kecamatan Gending diperoleh tekstur tanah pasir berlempung, lempung berpasir dan lempung liat berpasir, pH tanah berkisar antara 6,6-7,1; suhu berkisar 29,31 oC; salinitas berkisar 27-31 ppt; dan kandungan bahan organik antara 1,09-7,65

Nur Ansari Rangka (2007) dalam penelitiannya yang berjudul “Status Usaha Kepiting Bakau Ditinjau dari Aspek Peluang dan Prospeknya” Hasil penelitian bahwa bahwa produksi induk siap tetes sudah berhasil baik, produksi larva tidak banyak masalah maupun pemeliharaan larva hingga kepiting muda masih mengalami mortalitas yang tinggi.

Imelda (2012) tentang “Analisis Risiko Pada Usaha Penangkapan Kepiting Bakau Di Kecamatan Sungai Kunyit Kabupaten Pontianak” Hasil penelitian ini bahwa Risiko biaya pada usaha penangkapan kepiting bakau disebabkan oleh adanya variasi pada biaya tetap dan variabel. Risiko produksi disebabkan oleh berfluktuasinya hasil tangkapan, keterbatasan sarana dan prasarana serta terbatasnya modal. Risiko keuntungan disebabkan oleh bervariasinya hasil tangkapan kepiting serta adanya perbedaan harga di tingkat pedagang (pedagang pengecer, pedagang pengumpul dan pedagang besar).

E. Tujuan Penelitian dan Kegunaan Penelitian

1. Tujuan Penelitian

Berdasarkan rumusan masalah yang diuraikan di atas maka tujuan yang ingin dicapai dalam penelitian ini adalah: Untuk mengetahui Dampak Ekonomi Pengelolaan Kawasan Hutan Mangrove Melalui Pemberdayaan Masyarakat Desa Tongke-Tongke Kecamatan Sinjai Timur Kabupaten Sinjai, meliputi:

1. Mengetahui lebih jauh dampak ekonomi pengelolaan kawasan hutan mangrove melalui usaha kepiting bakau di Desa Tongke-Tongke Kecamatan Sinjai Timur Kabupaten Sinjai.

2. Mengenal lebih jauh hambatan dalam pengembangan usaha pengelolaan kepiting bakau di Desa Tongke-Tongke Kecamatan Sinjai Timur Kabupaten Sinjai.

2. Kegunan Penelitian

1. Sebagai salah satu syarat untuk memperoleh gelar sarjana ekonomi jurusan Ilmu Ekonomi Universitas Islam Negeri Alauddin Makassar. Di samping itu, juga diharapkan bisa menambah pengetahuan dan pengalaman penulis terutama dalam mengembangkan ilmu yang diperoleh selama menjalani studi.
2. Penelitian ini diharapkan dapat dijadikan bahan masukan dan pertimbangan usaha kepiting bakau di kawasan Hutan mangrove Desa Tongke-Tongke Kecamatan Sinjai Timur Kabupaten Sinjai.
3. Kontribusi bagi pengembangan ilmu terkait studi yang sementara diteliti. Disamping itu, Penelitian ini dapat dijadikan sumbangan pemikiran awal bagi studi lanjutan penelitian yang sama dimasa depan yang dekat.

BAB II

TINJAUAN TEORITIS

A. Teori Tentang Pengelolaan Hutan Mangrove

1. Teori Pengelolaan

a. Pengertian Pengelolaan

Pengelolaan adalah suatu istilah yang berasal dari kata “kelola” mengandung arti serangkaian usaha yang bertujuan untuk menggali dan memanfaatkan segala potensi yang dimiliki secara efektif dan efisien guna mencapai tujuan tertentu yang telah direncanakan sebelumnya (Harsoyo, 1997). Pengelolaan dari kata kelola menurut bahasa adalah penyelenggara (Poerwadarminta, 1976). Menurut Siswanto pengelolaan merupakan suatu aktifitas yang sistematis dan saling bersusulang agar tercapai tujuan (Siswanto 2005). Pengelolaan menurut Murniati A. R (2002) adalah proses mengkoordinasikan dan mengintegrasikan semua sumber daya, baik manusia maupun teknikalnya, untuk mencapai berbagai tujuan khusus yang ditetapkan dalam suatu organisasi.

Pengelolaan menurut Wolloberg (2002) merupakan suatu proses yang digunakan untuk menyesuaikan strategi pengelolaan supaya mereka dapat mengatasi perubahan dalam intraksi antar manusia. Balderton (2001) mengemukakan bahwa pengertian pengelolaan yaitu menggerakkan, mengorganisasikan dan mengarahkan usaha manusia untuk memanfaatkan secara efektif material dan fasilitas untuk mencapai suatu tujuan. Pengertian pengelolaan

menurut Moekijat (2003) merupakan rangkaian kegiatan yang meliputi perencanaan, pengorganisasian, petunjuk, pelaksanaan, pengendalian dan pengawasan.

Berdasarkan pengertian di atas penulis menarik kesimpulan bahwa pengelolaan adalah suatu proses aktifitas yang bertujuan untuk menggali dan memanfaatkan segala potensi yang dimiliki secara efektif dan efisien serta digunakan untuk menyesuaikan strategi pengelolaan untuk mencapai tujuan tertentu yang telah direncanakan sebelumnya.

b. Tahapan Pengelolaan Hutan Mangrove

Dalam Pengelolaan hutan mangrove didasarkan tiga tahapan utama atau isu-isu ekologi dan sosial ekonomi, kelembagaan dan perangkat hukum, serta strategi pelaksanaan rencana dari ekologi itu terdapat dampak ekologis tindakan yang dilakukan manusia terhadap hutan mangrove. akibat dari ulah manusia harus dapat diteliti atau ditindak lanjuti yang telah terjadi dikemudian hari. Lebih dari 50% hutan mangrove di Indonesia rusak sehingga fungsinya itu menurun, itu mencakup aspek dari kebiasaan manusia dalam memanfaatkan sumberdaya mangrove. isu ekonomi juga terdapat pemahaman tentang nilai dan fungsi dari ekosistem mangrove diantara penentu kebijakan dan pemahaman masyarakat lokal, perencanaan pengelolaan ekosistem mangrove yang belum optimal dan masih banyak lagi. Dari kelembagaan itu menjadi lembaga yang sangat terampil atau ahli dalam pengelolaan mangrove. namun lembaga yang dimaksud masih belum efektif dalam pengelolaan ekosistem mangrove. sedangkan dari perangkat hukum, penegakan hukum dalam pengelolaan ekosistem mangrove juga masih

belum efektif dan juga belum ada payung-payung untuk strategi pengelolaan ekosistem mangrove (Mangkay, Harahab, & Polii, 2012).

Kerusakan hutan mangrove diantaranya disebabkan oleh tekanan dan pertambahan penduduk yang demikian cepat terutama di daerah pantai, mengakibatkan adanya perubahan tata guna lahan dan pemanfaatan sumber daya alam secara berlebihan, Sebagaimana dalam firman Allah dalam Qs Al-A'raf :7: 56 yang berbunyi:

وَلَا تُفْسِدُوا فِي الْأَرْضِ بَعْدَ إِصْلَاحِهَا وَادْعُوهُ خَوْفًا وَطَمَعًا إِنَّ رَحْمَتَ اللَّهِ قَرِيبٌ مِّنَ الْمُحْسِنِينَ ﴿٥٦﴾

Terjemahnya:

“Dan janganlah kamu membuat kerusakan di muka bumi, sesudah (Allah) memperbaikinya dan berdoalah kepada-Nya dengan rasa takut (Tidak akan diterima) dan harapan (akan dikabulkan). Sesungguhnya rahmat Allah amat dekat kepada orang-orang yang berbuat baik.”

Maksud ayat di atas bahwa bumi sebagai tempat tinggal dan tempat hidup manusia dan makhluk Allah lainnya sudah dijadikan Allah dengan penuh rahmatnya. Gunung-gunung, lembah-lembah, sungai-sungai, lautan, daratan dan lain-lain semua itu diciptakan Allah untuk diolah dan dimanfaatkan dengan sebaik-baiknya oleh manusia, bukan sebaliknya dirusak dan dibinasakan.

c. Prinsip-Prinsip Pengelolaan

1. Prinsip Optimal

Salah satu prinsip dari pengelolaan sumber daya alam adalah di gunakan secara optimal. Telah tertuang dalam Undang-Undang Dasar 1945 pasal 33 ayat 3 bahwa “Bumi, air dan kekayaan alam yang terkandung di dalamnya dikuasai oleh

negara dan dipergunakan untuk sebesar-besarnya kemakmuran rakyat”. Berdasarkan apa yang tertuang dalam Undang-Undang tersebut, berarti optimalisasi pengelolaan sumber daya alam harus memang dilakukan. Optimalisasi pengelolaan sumber daya alam ini boleh berarti sumber daya alam dimanfaatkan secara menyeluruh, memaksimalkan keuntungan dan meminimalkan kerugian demi kemakmuran rakyat seutuhnya, namun tetap memperhatikan keberlanjutan sumber daya alam tersebut dimasa depan. Meskipun optimal, bukan berarti penggunaan sumber daya alam ini bisa maksimal dan seenaknya sendiri. Penggunaan sumber daya alam ini tetap harus memperhatikan berbagai hal seperti menerapkan asas pembangunan keberlanjutan. Pembangunan keberlanjutan merupakan pembangunan yang dilakukan untuk memenuhi kebutuhan masa kini, namun tidak mengorbankan hak pemenuhan kebutuhan generasi masa mendatang.

2. Prinsip Lestari

Prinsip pengelolaan sumber daya alam adalah prinsip lestari artinya keadaan yang seimbang dan utuh. Maksud lestari disini adalah upaya pengelolaan sumber daya alam beserta dengan ekosistemnya dengan tujuan mempertahankan sifat asli dan juga bentuknya. Dengan demikian kita bisa menyatakan bahwa prinsip lestari disini merupakan berbagai upaya yang dilakukan untuk menjaga sumber daya alam yang ada, baik itu dilihat dari sifatnya maupun dari bentuknya.

3. Prinsip Efisien

Selain prinsip optimal dan juga prinsip lestari, prinsip dalam pengelolaan sumber daya alam lainnya adalah prinsip efisien. Efisien merupakan nama lain

dari hemat. Hemat atau efisien disini merupakan penggunaan sumber daya alam yang tidak berlebih-lebihan atau disesuaikan dengan kebutuhan rakyat.

d. Hal-Hal yang Mendasari Pentingnya Pengelolaan Secara Terpadu

Ada lima alasan menurut Ambo Tuwo yang mendasari pentingnya pengelolaan secara terpadu yaitu:

1. Secara Empiris, terdapat keterkaitan ekologis baik antara ekosistem di dalam kawasan pesisir maupun antara kawasan pesisir dengan lahan atas dan laut lepas. Dengan demikian perubahan yang terjadi pada suatu ekosistem pesisir misalnya hutan mangrove, cepat atau lambat akan mempengaruhi ekosistem lainnya. Demikian pula halnya jika pengelolaan kegiatan pembangunan misalnya industri, pertanian, dan pemukiman, dilahan atas suatu daerah aliran sungai tidak dilakukan secara arif atau berwawasan lingkungan, maka dampak negatifnya akan merusak tanaman dan fungsi ekologis kawasan pesisir.
2. Dalam suatu kawasan pesisir biasanya terdapat lebih dari satu jenis sumber daya alamiah, sumberdaya buatan dan jasa-jasa lingkungan yang dikembangkan untuk kepentingan pembangunan.
3. Dalam suatu kawasan pesisir biasanya terdapat lebih dari satu kelompok masyarakat yang memiliki keterampilan atau keahlian dan kesenangan bekerja yang berbeda seperti petani sawah, nelayan, petani tambak, petani rumput laut, pendamping pariwisata, industri dan kerajinan rumah tangga dan sebagainya.

4. Baik ekologis maupun secara ekonomis, pemanfaatan suatu kawasan pesisir secara monokultur atau single use sangat rentang terhadap perubahan internal maupun eksternal yang menjurus pada kegagalan usaha.
5. Kawasan pesisir merupakan sumber daya milik bersama yang dapat digunakan oleh siapa saja dimana setiap pengguna sumber daya pesisir biasanya berprinsip memaksimalkan keuntungan. Hal ini menyebabkan kawasan pesisir rawang terkena masalah pencemaran, over-eksploitasi sumber daya alam dan konflik pemanfaatan ruang.

2. Teori Tentang Hutan Mangrove

a. Pengertian Hutan Mangrove

Hutan mangrove merupakan komunitas vegetasi mayoritas pesisir pantai di daerah tropis dan sub tropis yang didominasi oleh tumbuhan mangrove pada daerah pasang surut pantai berlumpur khususnya di tempat-tempat dimana terjadi pelumpuran dan akumulasi bahan organik (Depertemen Kehutanan, 2007).

Istilah mangrove digunakan sebagai pengganti hutan bakau untuk menghindari kemungkinan salah pengertian dengan hutan yang terdiri atas pohon mangrove, karena bukan hanya pohon mangrove yang tumbuh disana selain mangrove terdapat banyak jenis tumbuhan lain yang hidup di dalamnya

Menurut Kusman (2003), hutan mangrove adalah jenis tumbuhan yang tumbuh disepanjang garis pantai tropis sampai sub-tropis yang memiliki fungsi istimewa disuatu lingkungan yang mengandung garam dan bentuk lahan berupa pantai dengan reaksi tanah. Dengan demikian secara ringkas dapat didefinisikan

bahwa hutan mangrove adalah tipe hutan yang tumbuh di daerah pasang surut (terutama pada pantai yang terlindung, laguna, muara sungai) yang tergenang pasang dan bebas genangan pada saat surut yang komunitas tumbuhannya bertoleransi terhadap garam. Sedangkan ekosistem mangrove merupakan suatu sistem yang terdiri atas organisme (hewan dan tumbuhan) yang berintraksi dengan faktor lingkungannya di dalamnya suatu habitat mangrove.

b. Manfaat Hutan Mangrove

Ada tiga fungsi ekosistem hutan mangrove yang dikemukakan oleh Nontji dalam Gufran (2012), yaitu:

1. Fungsi fisis, meliputi: pencegah abrasi, perlindungan terhadap angin, pencegah industri garam.
2. Fungsi biologis, meliputi: sebagai tempat bertelur dan tempat asuhan berbagai biodata.
3. Fungsi ekonomis meliputi: sebagai sumber bahan bakar (kayu bakar dan arang), bahan bangunan (balok, atap, dan sebagainya), perikanan, pertanian, makanan, minuman, bahan baku kertas, keperluan rumah tangga, tekstil serta sintesis, penyamakan kulit, obat-obatan, dan lain-lain.

Ekosistem mangrove, selain memiliki fungsi ekologis yang dijelaskan di atas juga memiliki manfaat ekonomi yang sangat cukup besar. Ekosistem hutan mangrove kontribusi secara nyata bagi peningkatan pendapatan masyarakat, devisa untuk daerah (desa/kelurahan, kecamatan, kabupaten/kota, provinsi, dan Negara). Produksi yang didapatkan dari ekosistem mangrove berupa kayu bakar, bahan bangunan, pupuk, bahan baku kertas, bahan makanan, minuman, peralatan

rumah tangga, lilin, madu, rekreasi, tempat pemancingan dan lain-lainnya (Saenger et al dalam:2012).

c. Jenis-Jenis Hutan Mangrove

Adapun jenis-jenis hutan mangrove antara lain:

1. Rhizophora

Rhizophora adalah tanaman bakau yang memiliki ciri-ciri: buahnya panjang tetapi akarnya ada yang menusuk ke dalam tanah dan menjalar dipermukaan tanah.

2. Api-api

Siapi-api dinamakan begitu karena akar tanaman mangrove yang satu ini menjulang keatas permukaan tanah menyerupai api, selain itu ternyata walaupun berakar panjang tapi buah tanaman ini hanya sebesar kacang mede dan memiliki rasa pahit, namun di orang-orang pulau jawa mengolah buahnya menjadi kripik dapat membuat konsumen merasa senang untuk mengkonsumsinya.

3. Pidada

Pidada adalah mangrove yang dapat tumbuh atau hanya dapat kita jumpai disekitar sungai, maka mangrove ini juga dinamakan mangrove sungai. Ciri-cirinya, yaitu: daunnya pendek dan tipis, buahnya mirip seperti buah tomat, buah pohon mangrove pidada dapat dikonsumsi oleh para monyet, namun tidak dapat dikonsumsi oleh manusia.

Hutan mangrove ternyata memiliki peranan penting bagi kehidupan kita, manfaat tanaman mangrove bagi kita yaitu: mencegah abrasi pantai, menambah daratan, menyerap bahan kimia berbahaya yang ada di air sehingga air dapat

dikonsumsi dan tidak mengandung racun, mencegah air laut masuk ke daratan sehingga mencegah banjir, dan sebagai tempat berkembang biak bagi para ikan laut.

B. Teori Pemberdayaan Masyarakat

1. Pengertian Pemberdayaan Masyarakat

Pemberdayaan masyarakat merupakan konsep yang bersal dari kata “daya” (*power*). Sedangkan pemberdayaan berasal dari kata “*empower*” dimana dalam *Merriam Webster* dan *Oxford English Dictionary* menyatakan bahwa *power* mempunyai dua arti. Pertama, *power* berarti *to give power or authority* yang berarti “memberikan kekuasaan, mengalihkan kekuasaan atau mendelegasikan otoritas ke pihak lain”. Pengertian kedua adalah (*to give ability or to enable*” yang bisa diartikan sebagai usaha untuk memberikan kemampuan atau pemberdayaan bersentuhan dengan ide kekuasaan, pengaruh dan kontrol.

Pemberdayaan ditujukan bagi kemampuan seseorang, khususnya kelompok lemah dan rentan sehingga mereka punya kemampuan untuk (1) memenuhi kebutuhan dasarnya sehingga mereka mampu untuk terbebas dari kebutuhan dasar tersebut, (2) menunjukkan sumber-sumber produktif yang memungkinkan mereka dapat meningkatkan pendapatannya dan memperoleh barang dan jasa yang mereka butuhkan, (3) berpartisipasi dalam proses pembangunan dan keputusan-keputusan yang mempengaruhi mereka.

Pemberdayaan masyarakat merupakan cara yang digunakan untuk meningkatkan harga diri manusia terutama mereka yang berada dalam lilitan kemiskinan dan ketidakberdayaan. Jika seseorang berdaya berarti dia telah

berhasil memandirikan dirinya. Oleh karena itu agar seseorang atau komunitas berdaya, langkah pertama yang harus dilakukan adalah memberikan akses atau iklim dimana potensi masyarakat tersebut bisa berkembang.

Pemberdayaan masyarakat adalah proses pembangunan dimana masyarakat berinisiatif untuk memulai proses kegiatan sosial untuk memperbaiki situasi dan kondisi diri sendiri. Pemberdayaan masyarakat hanya bisa terjadi apabila masyarakat itu sendiri ikut pula berpartisipasi. Suatu usaha hanya berhasil dinilai sebagai “pemberdayaan masyarakat” apabila kelompok komunitas atau masyarakat tersebut menjadi agen pembangunan atau dikenal juga sebagai subjek.

Menurut Karl Marx, pemberdayaan masyarakat adalah proses perjuangan kaum *powerless* untuk memperoleh *surplus value* sebagai hak normatifnya. Perjuangan memperoleh *surplus value* dilakukan distribusi penguasaan faktor-faktor produksi. Dan perjuangan untuk mendistribusikan penguasaan faktor-faktor produksi harus dilakukan melalui perjuangan politik.

2. Kebijakan Pemberdayaan Masyarakat

Pembangunan yang selama ini dijalankan pemerintah nampaknya belum mampu menjawab tuntutan masyarakat yang menyangkut keadilan, pemerataan dan keberpihakan kepada masyarakat, sehingga belum mengangkat sebagian penduduk yang masih hidup di bawah garis kemiskina. Upaya pemerintah untuk meningkatkan keberpihakan pembangunan kepada kepentingan masyarakat nampaknya tidak akan lepas dari pemberdayaan masyarakat sebagai model pembangunan yang berdimensi rakyat. Berangkat dari kondisi itu pemerintah telah mengeluarkan berbagai kebijakan pemerintah:

- a. Kebijakan pemerintah tentang pemberdayaan masyarakat secara tegas terutama dalam GBHN Tahun 1999 dan UU No 32 Tahun 2004 Tentang Pemerintahan Daerah. Dalam GBHN Tahun 1999, khususnya di dalam “Arah Kebijakan Pembangunan Daerah” antara lain dinyatakan “mengembangkan otonomi Daerah secara luas, nyata dan bertanggung jawab dalam rangka pemberdayaan masyarakat, lembaga ekonomi, lembaga politik, lembaga hukum, lembaga keagamaan, lembaga adat dan lembaga swadaya masyarakat serta seluruh potensi masyarakat dalam wadah NKRI”.
- b. Dalam UU Nomor 22 Tahun 1999 Tentang Pemerintahan Daerah, antara lain ditegaskan bahwa “hal-hal yang mendasar dalam Undang-Undang ini adalah mendorong untuk memberdayakan masyarakat, menumbuh kembangkan prakarsa dan kreatifitas serta meningkatkan peran masyarakat”
- c. Mencermati kedua rumusan kebijakan pemerintah di atas dapat disimpulkan bahwa “kebijakan pemberdayaan masyarakat merupakan bagian yang tidak terpisah dari kebijakan otonomi daerah;

Dalam UU Nomor 25 Tahun 2000 Tentang Program Pembangunan Nasional (PROPENAS) Tahun 2000-2004 dan Program Pembangunan Daerah (BAPPEDA) dinyatakan bahwa tujuan pemberdayaan masyarakat adalah meningkatkan keberdayaan masyarakat melalui penguatan lembaga dan organisasi masyarakat setempat, penanggulangan kemiskinan dan perlindungan sosial masyarakat, peningkatan keswadayaan masyarakat luas guna membantu masyarakat untuk meningkatkan kehidupan ekonomi, sosial dan politik”

- d. Dalam rangkai mengembangkan tugas dalam bidang pemberdayaan masyarakat, badan pemberdayaan penetapan visi dan misi kebijakan, strategi dan program pemberdayaan masyarakat.

C. Kerangka Konseptual

Mangrove merupakan sumber daya hutan yang memiliki banyak manfaat yang dapat diambil di dalamnya maupun manfaat yang dapat dirasakan akan keberadaan hutan tersebut, terutama bagi masyarakat yang ada disekitar hutan.

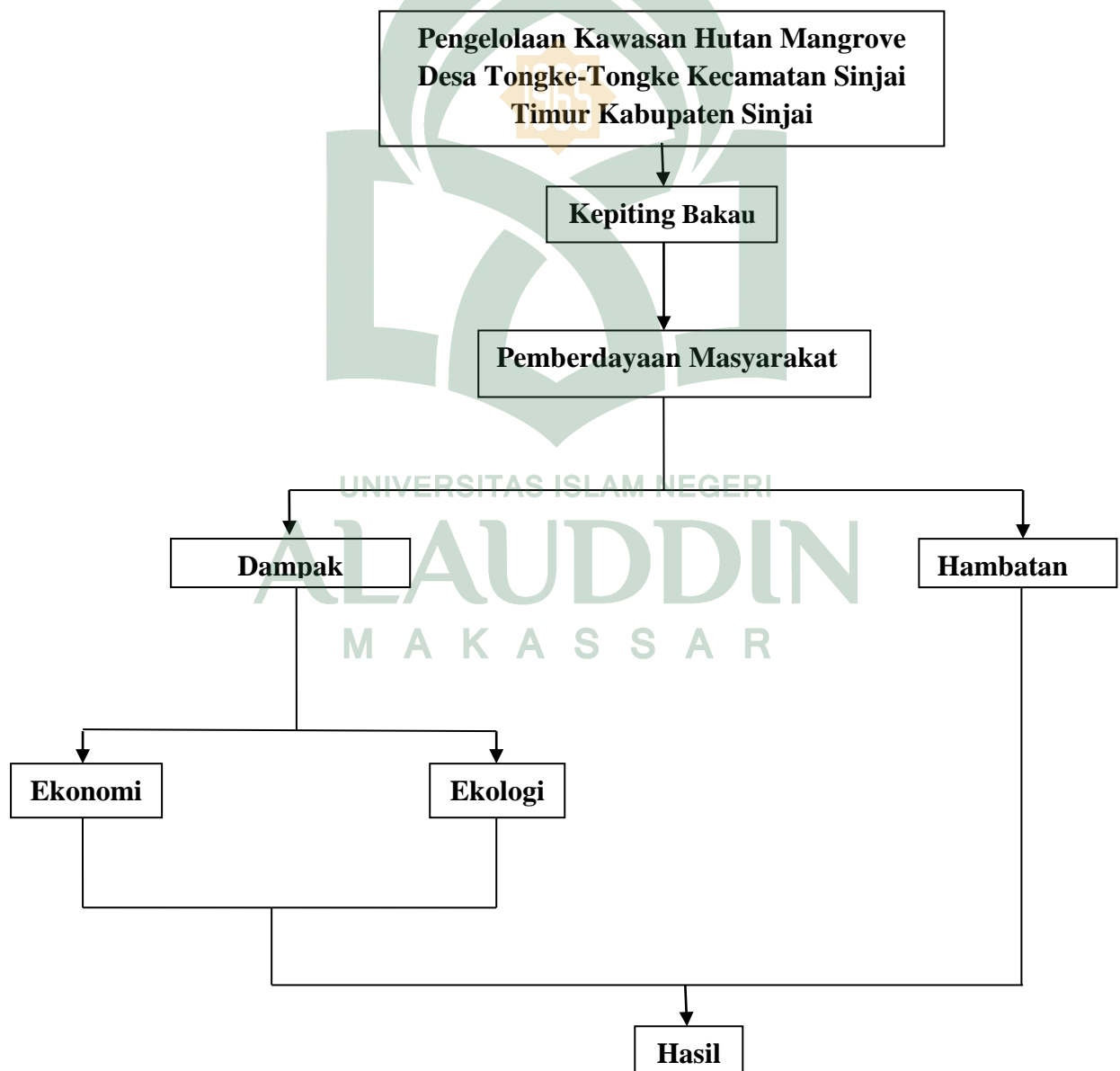

BAB III

METODE PENELITIAN

A. *Jenis Dan Lokasi Penelitian*

1. Jenis Penelitian

Berdasarkan atas masalah yang diangkat maka jenis penelitian yang dipilih adalah jenis penelitian kualitatif. Metode penelitian kualitatif adalah metode penelitian yang berlandaskan pada filsafat *postpositivisme*, digunakan untuk meneliti pada kondisi obyek yang alamiah (sebagai lawannya dengan eksperimen) dimana peneliti adalah instrumen kunci, teknik pengumpulan data dilakukan secara triangulasi (gabungan), analisis data bersifat induktif/kualitatif, dan hasil penelitian lebih menekankan makna pada generalisasi.

Penelitian kualitatif adalah tradisi tertentu dalam ilmu pengetahuan sosial yang secara fundamental bergantung pada pengamatan pada manusia dan kawasan sendiri dan berhubungan dengan orang-orang tersebut dalam bahasanya dan dalam peristilahannya (potilima,2012).

2. Lokasi Penelitian

Penelitian ini berlokasi di Desa Tongke-tongke Kecamatan Sinjai Timur Kabupaten Sinjai, dimana penulis memilih lokasi ini sebagai tempat penelitiannya karena kecamatan Sinjai Timur merupakan salah satu daerah yang memiliki kawasan hutan mangrove yang cukup luas, di mana keberadaan kawasan hutan

mangrove ini sudah ada sejak sebelum desa ini terbentuk dan sebagai sumber mata pencaharian bagi masyarakat sekitar hutan mangrove.

B. Pendekatan Penelitian

Dalam penelitian ini menggunakan pendekatan *Fenomenologi*. Vredenberg (1978) merumuskan studi kasus sebagai suatu pendekatan yang bertujuan untuk mempertahankan keutuhan (*wholeness*) dari obyek; data yang dikumpulkan dipelajari sebagai suatu keseluruhan yang terintegrasi. Pollit dan Hungler memahami studi kasus sebagai metode penelitian yang menggunakan analisis mendalam, yang dilakukan secara lengkap dan teliti terhadap individu, keluarga, kelompok, lembaga atau satuan sosial lainnya

Beberapa ahli metodologi lainnya mendefinisikan *Fenomenologi* sebagai penelitian yang melakukan analisis dari berbagai sudut pandang (*multi-perspectiv analysis*) mengenai suatu fenomena atau gejala sosial dalam konteks yang amaliah. Studi kasus berguna dalam memberikan jawaban atau pertanyaan “Bagaimana ?” (*Hwo*) dan “Mengapa ?” (*Why*), dan dalam konteks ini dipergunakan untuk penelitian eksplorasi, diskripsi dan penelitian eksplanatori (menjelaskan). Oleh karena itu, pengguna pendekatan metode penelitian ini, penulis anggap sesuai dan mampu menjelaskan secara terperinci proses penelitian ini.

Dalam karakteristik dan kekuatan penelitian studi kasus tersebut dapat memudahkan peneliti dalam menganalisa dan mendeskripsikan proses dan hasil penelitian melalui data yang diperoleh di kawasan hutan mangrove Desa Tongke-Tongke Kec.Sinjai Timur Kab.Sinjai

C. *Jenis dan Sumber Data*

1. Jenis data

Jenis data penelitian berkaitan dengan sumber data dan pemilihan metode yang digunakan oleh peneliti untuk memperoleh data penelitian. penentuan metode pengumpulan data dipengaruhi oleh jenis dan sumber data penelitian yang dibutuhkan.

Jenis data dalam penelitian ini berupa data subyak dan data dokumenter. Data subyek adalah jenis data penelitian yang berupa opini, sikap, pengalaman atau karakteristik dari seseorang atau sekelompok orang yang menjadi subyek penelitian (responden). Data dokumenter adalah jenis data penelitian yang memuat apa dan kapan serta siapa yang terlibat dalam suatu kejadian.

2. Sumber Data

Sumber data penelitian merupakan faktor penting yang menjadi pertimbangan dalam penentuan metode pengumpulan data. Sumber data yang digunakan dalam penelitian terdiri atas: sumber data primer dan data sekunder. Adapun sumber data yang digunakan penulis yaitu data primer dan data sekunder. Data primer merupakan data penelitian yang diperoleh secara langsung dari sumber asli (tidak melalui media perantara). Data primer secara khusus dikumpulkan oleh peneliti untuk menjawab pertanyaan penelitian.

Sedangkan data sekunder merupakan data penelitian yang diperoleh peneliti secara tidak langsung melalui media perantanra (diperoleh dan dicatat oleh pihak lain). Data sekunder umumnya berupa bukti, catatan atau laporan historis yang telah tersusun dalam arsip (data dokumen) yang dipublikasikan dan

tidak dipublikasikan. Dalam penelitian ini, data sekunder digali melalui berbagai tulisan, baik tulisan yang berupa laporan hasil penelitian sebelumnya yang memiliki persoalan yang hampir sama, jurnal-jurnal, dokumen, dan arsip-arsip, serta buku-buku dan artikel yang terkait dengan penelitian ini.

D. Metode Pengumpulan Data

Untuk memperoleh data yang relevan dengan masalah yang akan dibahas, penelitian ini menggunakan metode pengumpulan data sebagai berikut:

- a. Observasi yakni melakukan pengamatan langsung terhadap aktivitas keseharian, lingkungan dan sarana kerja yang berhubungan dengan penulisan ini. Tipe observasi yang penulis lakukan dalam penelitian ini adalah observasi langsung dengan cara pengamatan langsung di daerah yang bersangkutan yaitu hutan mangrove di Desa Tongke-Tongke Kecamatan Sinjai Timur Kabupaten Sinjai.
- b. Wawancara yakni melakukan wawancara secara langsung dengan informan, wawancara yang dilakukan kepada pihak-pihak yang dianggap relevan dengan peneliti ini yaitu dampak ekonomi pengelolaan kawasan hutan mangrove melalui pemberdayaan masyarakat dalam usaha kepiting bakau di Kecamatan Sinjai Timur. Wawancara yang dilakukan nantinya akan meminta penjelasan pada pihak-pihak terkait di dalam penelitian ini. Teknik wawancara yang digunakan oleh peneliti adalah teknik wawancara bebas (tak berstruktur) dan wawancara mendalam. Wawancara tak berstruktur yaitu teknik wawancara bebas dimana peneliti tidak menggunakan pedoman wawancara yang telah tersusun secara sistematis dan lengkap untuk

pengumpulan datanya. Pedoman wawancara yang digunakan hanya berupa garis-garis besar permasalahan yang akan ditanyakan. Dalam wawancara tak berstruktur, peneliti belum mengetahui secara pasti data apa yang akan diperoleh, sehingga peneliti lebih banyak mendengarkan pada apa yang diceritakan oleh informan. Berdasarkan analisis terhadap setiap jawaban dari informan tersebut, maka peneliti dapat mengajukan berbagai pertanyaan berikutnya yang lebih terarah pada satu tujuan. Sedangkan wawancara mendalam dapat dikembangkan secara spontan selama wawancara berlangsung. Tujuannya adalah untuk mengkaji lebih mendalam atau lebih fokus lagi pada hal-hal yang dibicarakan. Peneliti berharap memperoleh jawaban yang sesuai permasalahan dengan bebas dan tidak terikat.

- c. Studi Dokumentasi, pengumpulan data berdasarkan catatan-catatan dokumen dan laporan tertulis yang ada kaitannya dengan penelitian ini tentang dampak ekonomi pengelolaan kawasan hutan mangrove melalui pemberdayaan masyarakat melalui usaha kepiting bakau di Kecamatan Sinjai Timur.

Tabel 3.1 Daftar Informan

No	Nama	Jabatan
1.	Sirajuddin	Kepala Desa
2.	Yusril Al Yusran	Sekretaris Desa
3.	A. Dewi Angriani, S.Sos.,M.Si	Kepala Bidang Parawisata
4.	Sainuddin S.Sos	Ketua KPSDA-ACI
5.	H. Muh Tayyeb	Penasehat KPRPM-ACI
6.	Arianto	Masyarakat Desa Tongke-Tongke

7.	Muhammad Rakib	Masyarakat Desa Tongke-Tongke
8.	Ilham	Masyarakat Desa Tongke-Tongke

E. Instrumen Penelitian

Penelitian ini dilakukan dengan melalui survei, observasi, hingga kajian kepustakaan untuk menjawab pertanyaan penelitian. Data yang dianalisis dalam penelitian ini berupa data lisan, tulisan, maupun dalam bentuk dokumenntasi laporan. Untuk memudahkan memperoleh data dalam penelitian tersebut, maka diperlukan beberapa instrumen berupa alat untuk menunjang proses perolehan data dalam penelitian ini, yaitu sebagai berikut:

1. Buku Catatan
2. Handphone
3. Alat Tulis

F. Teknik Pengolahan dan Analisis Data

Pengelolaan atau menganalisis data adalah usaha kongkrit untuk membuat data, sebab besar jumlahnya data, tinggi nilai data yang terkumpul sebagai hasil pelaksana pengumpulan data apabila tidak disusun dalam suatu sistematik yang baik niscaya data itu merupakan bahan yang bisu belaka. Oleh karena itu penelitian menggunakan ragam penelitian kualitatif, maka analisis data dilakukan pada waktu melakukan pengumpulan data dan setelah pengumpulan data selesai. Kemudian data tersebut akan dianalisa secara cermat dan teliti sebelum disajikan dalam bentuk laporan yang utuh (Sugiyono, 2007).

Adapun teknik analisis yang digunakan peneliti dalam penelitian ini adalah:

1. Pengumpulan data

Penelitian mencatat semua data secara objektif dan apa adanya sesuai dengan hasil observasi dan wawancara di lapangan.

2. Reduksi data

Reduksi data yaitu memilih hal-hal pokok yang sesuai dengan fokus penelitian. Reduksi data merupakan suatu bentuk analisis yang menggolongkan, mengarahkan, membuang yang tidak perlu dan mengorganisasikan data-data yang telah direduksi memberikan gambaran yang lebih tajam tentang hasil pengamatan dan mempermudah peneliti untuk mencarinya sewaktu-waktu diperlukan.

3. Penyajian data

Penyajian data adalah sekumpulan informasi yang tersusun dan memungkinkan adanya penarikan kesimpulan.

4. Pengambilan keputusan atau verifikasi

Setelah data disajikan, maka dilakukan penarikan kesimpulan atau verifikasi. Untuk itu diusahakan mencari pola, model, tema, hubungan, persamaan, hal-hal yang sering muncul. Dari data tersebut diambil kesimpulan verifikasi dapat dilakukan dengan keputusan didasarkan pada reduksi data dan penyajian data yang merupakan jawaban atas masalah yang diangkat dalam penelitian.

G. *Pengujian Keabsahan Data*

a. Validitas Internal (Uji Kredibilitas)

Bermacam-macam cara pengujian kredibilitas data atau kepercayaan terhadap data hasil penelitian kualitatif antara lain dilakukan dengan perpanjangan pengamatan, peningkatan ketekunan dalam penelitian. Penelitian ini menggunakan berbagai sumber data dan berbagai teknik pengambilan data yang bermacam-macam. Maka metode pengujian yang paling tepat adalah dengan menggunakan triangulasi, yakni sebagai berikut:

1. Triangulasi Sumber data

Menurut Patton (1987) triangulasi dengan sumber berarti membandingkan dan mengecek balik derajat kepercayaan suatu informan yang diperoleh melalui waktu dan alat yang berbeda dalam penelitian kualitatif. Dalam hal ini jangan sampai banyak mengharapkan bahwa hasil pembandingan tersebut merupakan kesamaan pandangan, pendapat, atau pemikiran. Yang penting disini ialah bisa mengetahui adanya alasan-alasan terjadinya perbedaan tersebut. Dalam penelitian ini, setelah mengumpulkan data primer dan data sekunder yang telah diperoleh. Maka data tersebut dideskripsikan, dikategorisasikan, mana pandangan yang sama, mana yang berbeda hingga menganalisis dan menghasilkan kesimpulan mengenai pengelolaan kawasan hutan mangrove ini.

2. Triangulasi Teknik

Triangulasi teknik untuk menguji data dilakukan dengan cara kepada sumber yang sama dengan teknik yang berbeda. Misalnya data diperoleh dengan wawancara, lalu dicek dengan observasi dan dokumentasi.

b. Validitas Eksternal (Transferability/Generalisasi)

Validitas eksternal berkaitan dengan derajat akurasi apakah hasil penelitian dapat digeneralisasi atau diterapkan pada populasi dimana sampel diambil. Bila sampel penelitian representatif, instrumen penelitian valid dan mengumpulkan dan analisis data benar, penelitian akan memiliki validitas eksternal yang tinggi. Oleh karena itu, supaya orang lain dapat memahami hasil penelitian kualitatif sehingga ada kemungkinan untuk menerapkan hasil penelitian tersebut, maka peneliti dalam membuat laporannya harus memberikan uraian yang rinci, jelas, sistematis, dan dapat dipercaya. Dengan demikian pembaca menjadi jelas atas hasil penelitian tersebut, sehingga dapat memutuskan dapat atau tidaknya untuk mengaplikasikan hasil penelitian tersebut di tempat lain.

c. Uji Relibilitas (Depenability)

Dalam penelitian kuantitatif, depenability disebut reliabilitas. Suatu penelitian yang reliabel adalah apabila orang lain dapat mengulangi/mereplikasi proses penelitian tersebut. Dalam penelitian kualitatif, uji depenability dilakukan dengan melakukan audit/pemeriksaan terhadap proses penelitian. Sering terjadi penelitian tidak kelengkapan, tetapi bisa memberikan data. Kalau proses penelitian tidak dilakukan tetapi datanya ada, maka penelitian tersebut tidak reliabel atau dependable. Untuk itu pengujian depenability dilakukan dengan cara melakukan audit terhadap keseluruhan proses penelitian.

BAB IV

HASIL DAN PEMBAHASAN

A. *Diskripsi Objek Penelitian*

1. Sejarah Desa

Secara Historis Tahun 1920-an Balang Dg Maketti adalah seorang yang pertama membangun Kampung dan mendirikan saoraja di Cempae, beliau merupakan salah seorang keturunan Minahan Dg Sutte, dia bersaudara sepupu dengan Arung Baringeng Mapa-pasang Dg Patappu, beliau juga yang pertama membuka lahan pertambakan di Cempae. Kata Tongke-Tongke kata Dasarnya adalah “Toke” Kata toke dipakai untuk panggilan pedagang Asal China yang tinggal di Cempae karena terkenalnya Kampung Cempae sebagai tempat Singgah-nya para toke maka orang sekitar lambat laun menyebut kampung Toke menjadi “Tongke-Tongke” yang tidak hanya dihuni warga asal China akan tetapi juga Suku Bugis. Karena letak geografis dan kondisi alamnya yang strategis sehingga tentara Jepang menjadikan Tongke-Tongke menjadi basis pertahanan terutama di daerah Bentengnge oleh tentara Jepang menjadikan pos pertahanan dan membentuk tentara HEIHO, kekalahan Jepang terhadap sekutu sehingga mengungsi ke manipi.

Tentara Keamanan Rakyat (TKR) dibentuk bersamaan dengan pendaratan tentara dari Jawa di Cempae yang kemudian tinggal di Bentengnge tentara Jawa tersebut hanya beberapa bulan tinggal di Bentengnge kemudian melanjutkan perjalanan ke Bone, Wajo dan Luwu. Tahun 1955-1959 terjadi pemberontakan

DI/TII yang dipimpin Bang Jumali selama kurang lebih empat tahun masyarakat di intimidasi, rumah penduduk banyak yang dibakar, sebahagian masyarakat mengungsi ke daerah yang lebih aman. Selama pemberontakan DI/TII keamanan tidak menentu, antara kawan dan lawan tidak jelas, masyarakat saling curiga, beruntunlah gerombolan pimpinan Bang Jumali dapat ditumpas oleh masyarakat Pangasa atas bantuan TNI. Pada tahun 1955-an terjadi abrasi pantai kurang lebih 15 meter pertahun dan mengancam perkampungan serta seluruh tambak di sepanjang pantai Tongke-Tongke. Tahun 1960-1962 kondisi keamanan mulai membaik, sebagian masyarakat kembali ke Tongke-Tongke menata kampungnya setelah keamanan dianggap benar-benar pulih. Maka pemerintah membagi Tongke-Tongke menjadi dua Dusun yakni Dusun Tongke-Tongke dan Dusun maroanging. Perkembangan dan perubahan dari tahun ketahun mendorong pemerintah untuk meningkatkan sumber daya manusia, sehingga Pada tahun 1970 pemerintah bersama masyarakat sepakat untuk mendirikan sekolah dasar.

Tahun 1970 Tongke-Tongke dilanda kemarau panjang, akibatnya masyarakat kekurangan pangan dan terpaksa makan ubi kayu dan sagu untuk mempertahankan hidupnya. Disisi lain kondisi gelombang pasang air semakin tinggi hingga mencapai 30-40 cm bahkan sampai dikolom rumah penduduk dan tahun 1980-an, abrasi pantai sangat luar biasa mengakibatkan rumah penduduk banyak yang terancam bahkan ada beberapa rumah yang harus dipindahkan untuk menghindari bencana. Karena kondisi pemukiman yang setiap tahunnya terancam abrasi maka muncul ide dari kepala lingkungan yang saat itu di jabat oleh H. Badaruddin (almarhum) bersama dengan beberapa tokoh masyarakat untuk

melakukan penyelamatan pantai dengan cara mengumpulkan batu karang untuk dijadikan sebagai tanggul (talud). Batu karang tersebut di ambil dari Desa tetangga di sekitar pulau Sembilan, pengambilan batu karang dilakukan seminggu sekali usai sholat jumat. Pengumpulan batu karang tersebut dilakukan dengan penuh semangat demi menyelamatkan lingkungan mereka dari ancaman abrasi.

Warga Tongke-Tongke ketika itu belum tahu kalau mengumpulkan batu karang dapat merusak biota laut. Ternyata upaya penyelamatan dengan pembuatan tanggul tidak berhasil, maka dilakukanlah penanaman bakau pada tahun 1980-an oleh penduduk yang umumnya berada di pesisir. Inisiatif tersebut muncul karena upaya perlindungan dengan batu karang tidak berhasil dan melihat lingkungan tetangga yang tidak kena abrasi, terhalang bakau. Pengalaman tersebut telah mendorong penduduk Tongke-Tongke yang dimotori oleh H. Badaruddin sebagai kepala lingkungan bersama masyarakat bersepakat untuk melakukan penanaman bakau. Kegiatan penanaman bibit bakau ini berlangsung sampai tahun 1990, dan hasil penanaman tersebut tingkat pertumbuhanya cukup baik. Pada tahun 1991 terjadi musibah gempa bumi tektonik di pulau flores yang mengancam pemukiman penduduk, bencana tersebut tidak terlalu berdampak pada masyarakat Tongke-Tongke karena sebagian rumah warga sudah terlindung oleh hutan bakau.

Perkembangan lainnya yaitu pengaspalan jalan poros samataring ke pemukiman pesisir Tongke-Tongke, keberhasilan lainnya yang diterima masyarakat yaitu pengharagaan kalpataru yang diserahkan oleh Presiden Republik Indonesia (H. M. Soeharto) pada tahun 1995 kepada bapak Muh. Tayyeb sebagai

ketua kelompok ACI. Pada tahun 2002 sesuai Undang-undang Nomor 22 tahun 1999 tentang Otonomi Daerah dan Peraturan Pemerintah Nomor 76 tahun 1999 tentang Pemerintah Desa maka Tongke-Tongke yang dulunya merupakan lingkungan dari kelurahan samatarung saat itu dijadikan Desa persiapan dengan Kepala Desa sementara H. Alimuddin. Desa Tongke-Tongke terdiri dari 5 Dusun yakni, Dusun Babana yang merupakan ibukota Desa, Maronging, Baccara, Bentengnge dan Cempae. Kemudian pada tanggal 8 Februari 2003 menjadi Desa definitive setelah tanggal 8-11 Februari tahun 2003 diadakan pemilihan kepala Desa dan memilih bapak Muh. Nasri Dg lanna sebagai kepala Desa pertama di Tongke-Tongke dan dilantik pada tanggal 21 maret 2003.

Kepala Desa yang pernah memimpin di Desa Tongke-Tongke secara berturut-turut adalah :

No	Nama	Jabatan	Periode	Keterangan
1	Muhammad Nasri	Kepala Desa	2003-2008	Definitif
2	Adri Nur	Kepala Desa	2008-2010	Plt
3	H. Abdul Kadir	Kepala Desa	2010-2016	Definitif
4	Drs.Rusdi.M.Si	Kepala Desa	2016	Plt
5	Sirajuddin	Kepala Desa	2017-2022	Definitif

Tabel 4.1 Kepala Desa Yang Perna Memimpin Desa Tongke-Tongke

Gambar 4.1 Struktur Organisasi Pemerintahan Desa Tongke-Tongke

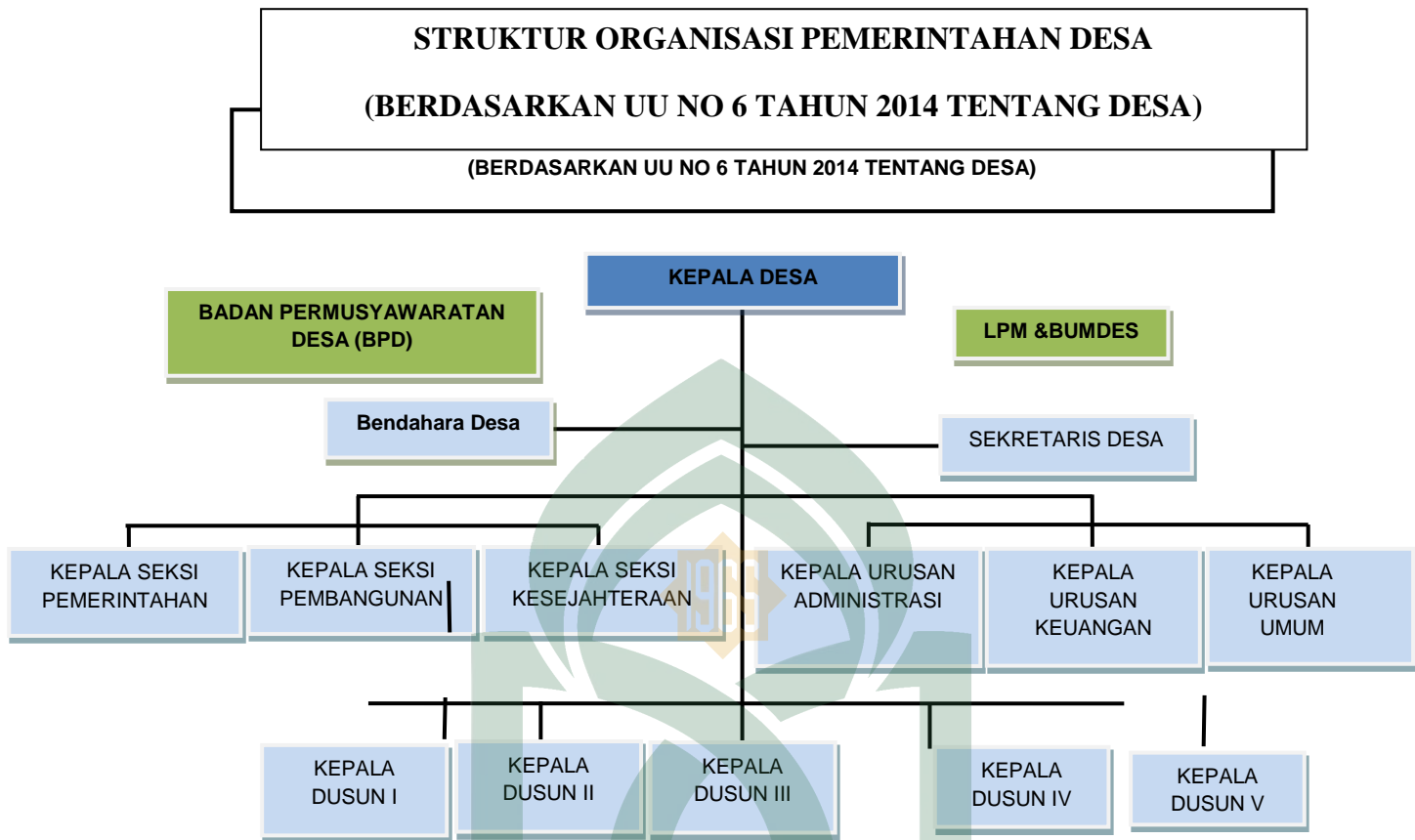

2. Kondisi Geografis

a. Letak Wilayah

Desa Tongke-Tongke termasuk salah satu Desa di Kecamatan Sinjai Timur Kabupaten Sinjai dan merupakan Desa hasil pemekaran dari Kelurahan Pulau-Sinjai Timur pada tahun 2002 dengan luas wilayah 4,7 Km². Desa Tongke-Tongke berbatasan dengan :

- Sebelah utara : Kelurahan Samataring
- Sebelah timur : Teluk Bone

➤ Sebelah Selatan : Desa Panaikang

➤ Sebelah Barat : Desa Kaloling

Orbitasi waktu tempuh dan letak Desa Sinjai adalah :

1. Jarak dari ibu kota Kecamatan 3 Km
2. Jarak dari ibu kota Kabupaten 5 Km
3. Jarak dari ibu kota Propinsi 220 Km

b. Luas Wilayah

Secara Topografi Desa Tongke-Tongke merupakan daerah dataran rendah dengan ketinggian dari permukaan laut $\pm 0-500$ Mdpl, dengan luas wilayah $\pm 4,75$ Km². Berdasarkan data profil desa tahun 2018 maka diperoleh data komposisi peruntukan lahan sebagai berikut:

Tabel 4.2 Komposisi peruntukan lahan Tahun 2018

No.	Kualifikasi	Luas
	1	2
1.	Pemukiman	15000
2.	Perkantoran	1000
3.	Sawah Tadah hujan	2. 908,33 Are
4.	Perkebunan	2.631,39 Are
5.	Tambak	34.680,20 Are
6.	Panjang Garis Pantai	1 Km
7.	Hutan Mangrove (Bakau)	326.612,89 Are
8.	Hutan Nipah	500 Meter

Sumber: profil Desa

Secara umum iklim di Desa Tongke-Tongke dengan curah hujan 2.813,00 mm/tahun, jumlah bulan hujan rata-rata 4 bulan/tahun, suhu rata-rata harian 25,00 °C, tinggi tempat dari permukaan laut 0,500 mdl. Adapun jenis dan kesuburan tanah sebagian besar berwarna abu-abu dengan tekstur tanah pasir.

2. Visi dan Misi

a. Visi

.Visi adalah suatu gambaran yang menantang tentang keadaan masa depan yang diinginkan dengan melihat potensi dan kebutuhan Desa. Penyusunan Visi Desa Tongke-Tongke ini dilakukan dengan pendekatan partisipatif, melibatkan pihak-pihak yang berkepentingan di Desa seperti Pemerintah Desa, BPD, Tokoh Masyarakat, tokoh Agama, lembaga masyarakat Desa dan masyarakat Desa pada umumnya. Pertimbangan kondisi eksternal bahwa Desa Tongke-Tongke merupakan salah satu Desa yang berada di Kecamatan Sinjai Timur mempunyai titik sektor perikanan dan pertanian sehingga Desa Tongke-Tongke merupakan daerah penghasil Ikan Laut dan pertanian, olehnya itu maka berdasarkan pertimbangan diatas Visi Desa Tongke-Tongke adalah :

“ Mewujudkan Desa Tongke-Tongke Menjadi Desa Sejahterah Melalui sektor pertanian, Perikanan, pengolahan dan pemasaran hasil”

❖ Nilai-nilai yang melandasi:

Sebagian besar masyarakat petani dan nelayan mampu mengembangkan sektor pertanian dan sektor perikanan meski dalam skala kecil seperti pertanian tanaman pangan, perikanan budidaya dan perikanan tangkap yang cukup memadai.

❖ Makna yang terkandung :

- (a) **Terwujudnya :** Masyarakat Tongke-Tongke dalam membantu memainkan peran pemerintahan dalam mewujudkan Desa Tongke-Tongke yang mandiri berskala ekonomi besar.

- (b) **Desa Tongke-Tongke** : Merupakan satu kesatuan masyarakat hukum dengan segala potensinya dalam sistem pemerintahan di wilayah Desa Tongke-Tongke.
- (c) **Sejahtera** : Suatu kondisi kehidupan yang kreatif, inovatif, produktif dan partisipatif sehingga mampu memenuhi kebutuhannya sendiri.
- (d) **Pertanian** : Mendorong pertumbuhan perekonomian dalam sektor pertanian, sehingga tidak akan terjadi rawan pangan di Desa Tongke-Tongke serta meningkatkan produksi dan peroduktifitas petani.
- (e) **Perikanan** : Menopang pertumbuhan ekonomi yang berkesinambungan, serta mewujudkan kesejahteraan masyarakat di sektor perikanan budidaya dan perikanan tangkap.

b. Misi

Selain Penyusunan Visi juga telah ditetapkan misi-misi yang memuat sesuatu pernyataan yang harus dilaksanakan oleh Desa agar tercapainya visi Desa tersebut. Visi berada di atas Misi. Pernyataan Visi kemudian dijabarkan ke dalam misi agar dapat di operasionalkan/dikerjakan. Sebagaimana penyusunan Visi, Misi pun dalam penyusunannya menggunakan pendekatan partisipatif dan pertimbangan potensi dan kebutuhan Desa Tongke-Tongke, sebagaimana proses yang dilakukan maka misi Desa Tongke-Tongke adalah :

- 1) Menyelenggarakan Pemerintahan yang Transparan, Akuntabilitas, Partisipatif dan Responsif.
- 2) Membangun sarana dan prasarana berbasis pada ekonomi perikanan dan pertanian yang produktif.
- 3) Meningkatkan dan memberdayakan peran wanita dan pemuda serta taraf hidup masyarakat.
- 4) Membangun pola hidup sehat melalui pemberdayaan PKK dan Kader Kesehatan Desa.

- 5) Meningkatkan kualitas dan kuantitas keagamaan, kebudayaan demi mewujudkan masyarakat yang religius, bermartabat dan berbudaya.
- 6). Meningkatkan pembangunan sarana dan prasarana infrastruktur, pendidikan, kesehatan, dan keamanan demi terwujudnya masyarakat yang cerdas, sehat dan damai.
- 7). Mendorong peran serta setiap kelompok masyarakat demi terciptanya kegotong royongan dalam mewujudkan Desa membangun.

B. Pengelolaan Kawasan Hutan Mangrove Melalui Pemberdayaan Masyarakat dalam Usaha Kepiting Bakau

1. Pengelolaan Kawasan Hutan Mangrove

Berdasarkan hasil penelitian dan wawancara serta dokumentasi yang dilakukan, maka diketahui bahwa pemerintah dalam mengelolah hutan mangrove memiliki peran yang sangat besar dalam menjaga dan melestarikan hutan mangrove. Hal ini berdasarkan wawancara yang dilakukan selama penelitian, dimana Informan kelompok Pelestarian Sumber Daya Alam (KPSDA-ACI) memberikan informasi sebagai berikut :

“Tetaplah menjaga fungsi keberadaan hutan mangrove dan tetap mendorong adanya pelestarian kawasan hutan mangrove sehingga kedepannya bisa meningkatkan ekonomi masyarakat lokal melalui usaha kepiting bakau”. (Wawancara, 15 Oktober 2018)



Gambar 4.2 Perlindungan Hutan Mangrove

Berdasarkan hasil wawancara, observasi dan dokumentasi yang didapat, peran pemerintah daerah dalam pengelolaan hutan mangrove di Desa Tongke-Tongke Kecamatan Sinjai Timur Kabupaten Sinjai dalam hal ini Kelompok Pelestarian Sumber Daya Alam (KPSDA-ACI) juga ikut berperan dalam menjaga dan melestarikan kawasan hutan mangrove guna meningkatkan prekonomian masyarakat lokal.

Pernyataan di atas menunjukkan bahwa, peran pemerintah daerah dalam mengoptimalkan pengelolaan hutang mangrove Desa Tongke-Tongke Kacamatan Sinjai Timur Kabupaten Sinjai terkait dengan perlindungan kawasan hutan mangrove merupakan hal wajib dilindungi oleh semua pihak dari pemerintah maupun dari masyarakat. Pernyataan tersebut diperkuat dengan hasil wawancara dengan Yusril Al Yusran, selaku sekertaris Desa Tongke-Tongke mengatakan bahwa:

“Untuk menjaga kelestarian alam sudah kewajiban kita semua akan hal itu, apalagi hutan mangrove di Desa Tongke-Tongke memiliki daya tarik tersendiri dalam pengelolaan kawasan hutan mangrove baik di dalam maupun di luar daerah,” (Wawancara 18 Oktober 2018)

Berdasarkan pernyataan dan observasi tersebut, peneliti menyimpulkan bahwa peran pemerintah dalam pengelolaan kawasan hutang mangrove dan perlindungannya sudah sejalan dengan perencanaan, untuk menjaga pelestarian kawasan hutan mangrove tersebut melibatkan semua kalangan baik dari pemerintah maupun dari masyarakat.

Berdasarkan hasil wawancara yang diperoleh mengenai tentang pengelolaan hutan mangrove maka dalam hal ini perlu adanya kesadaran

masyarakat kawasan hutan mangrove agar pengelolaan dan pelestarian kawasan hutan mangrove dapat terjaga dengan baik hal ini sesuai dengan hasil wawancara dengan H. Muhammad Tayeb selaku penasehat KPRPM-ACI menyatakan bahwa:

“Pengelolaan kawasan hutan mangrove sangat bermanfaat bagi keberlangsungan hidup masyarakat pesisir yang menggantungkan hidupnya dikawasan tersebut dimana kawasan ini perlu dijaga dan dilestarikan demi kesejahteraan masyarakat”. (Wawancara 18 Oktober 2018)

Berdasarkan Observasi dan hasil wawancara peneliti menyimpulkan bahwa dalam pengelolaan kawasan hutan mangrove sangat bermanfaat dan perlu dilindungi dari segala pihak baik dari pemerintah maupun dari masyarakat.

Dengan demikian, begitu pentingnya pengelolaan kawasan hutan mangrove di samping itu juga ada sebahagian kecil masyarakat yang kurang sadar terhadap pelestarian hutan mangrove dimana menganggap bahwa dengan adanya penjagaan yang ketat sehingga masyarakat tidak terlalu bebas dalam menggunakan kawasan hutan mangrove. hal ini sesuai dengan hasil wawancara dengan Ilham salah satu masyarakat yang tinggal di kawasan tersebut menyatakan bahwa:

“Dengan adanya pengelolaan dan pelestarian kawasan hutan mangrove maka masyarakat sudah terbatas akan penggunaan kayu bakau baik dijadikan sebagai kayu bakar ataupun permukiman. Hal ini disebabkan karena adanya penjagaan yang ketat dari pihak pemerintah dan masyarakat di kawasan tersebut”. (Wawancara 18 Oktober 2018)

Dari hasil wawancara dan observasi tersebut, peneliti menyimpulkan bahwa dengan adanya pengelolaan kawasan hutan mangrove ada sebahagian kecil masyarakat yang kurang merespon dan mendukung adanya pengelolaan dan pelestarian kawasan hutan mangrove karena dianggap terbatas akan penggunaan kebutuhannya.

Dari hasil observasi, wawancara, dan dokumentasi dari empat informan yang telah memberikan jawaban dengan pertanyaan yang sama ditempat yang berbeda mengenai pengelolaan kawasan hutan mangrove maka peneliti menarik kesimpulan secara menyeluruh dari wawancara yang dilakukan setiap informan bahwa pengelolaan kawasan hutan mangrove sangat mendorong adanya peningkatan ekonomi masyarakat lokal di samping itu memiliki daya tarik tersendiri untuk dijadikan wisata agar masyarakat sudah tidak menganggap hal ini sesuatu yang sangat bermanfaat agar masyarakat sadar akan pentingnya pengelolaan dan pelestarian demi keberlangsungan hidup masyarakat pesisir.

2. Rehabilitas Hutan Mangrove

Rehabilitas hutan mangrove adalah upaya mengembalikan fungsi hutan mangrove yang mengalami degradasi, kepada kondisi yang dianggap baik dan mampu mengembangkan fungsi dalam pelestarian hutan mangrove. Rehabilitas hutan mangrove juga dilaksanakan untuk memulihkan dan meningkatkan fungsi lindung, fungsi pelestarian dan fungsi produksi. Berikut wawancara dengan Sainuddin S.Sos, selaku ketua Kelompok Pelestarian Sumber Daya Alam (KPSDA-ACI) memberikan informasi sebagai berikut:

“Kegiatan rehabilitas dilakukan untuk memulihkan kondisi ekosistem mangrove yang telah rusak agar ekosistem mangrove dapat menjalankan kembali fungsinya dengan baik. Upaya rehabilitas yang kami lakukan selalu melibatkan seluruh lapisan masyarakat yang berhubungan dengan kawasan mangrove, untuk menjaga serta memelihara pengelolaan mangrovenya ACI tetap bertanggung jawab akan kelestariannya”. (Wawancara 18 Oktober 2018)

Berdasarkan hasil wawancara dan observasi peneliti, peran pemerintah daerah dalam pengelolaan hutan mangrove di Desa Tongke-Tongke Kecamatan

Sinjai Timur Kabupaten Sinjai, dalam hal ini Kelompok Pelestarian Sumber Daya Alam (KPSDA-ACI) juga ikut berperan dalam rehabilitas dengan melaksanakan kegiatan-kegiatan pada masyarakat terkait memulihkan ekosistem mangrove guna menjaga dan memanfaatkan hutan mangrove itu sendiri. Hal serupa diungkap oleh A. Dewi Angriani, S.Sos.,M.Si selaku Kepala Bidang Pariwisata, menyatakan bahwa:

“Untuk menjaga ekosistem mangrove, dalam hal ini pemerintah sebagai perencana sekaligus pelaksana sangat terbatas. Oleh karena itu pemerintah masih membutuhkan pihak-pihak lain untuk mendukung kegiatannya misalnya dalam hal pemenuhan kebutuhan bibit serta tenaga kerja di lapangan (perusahaan swasta) atau kelompok tani penyediaan bibit. Sedangkan dalam pelaksanaan kegiatan teknis di lapangan (misalnya penyiapan lahan, penanaman, dll) pemerintah umumnya merangkul pihak swasta atau masyarakat sebagai tenaga kerja. Kondisi di Desa Tongke-Tongke Kecamatan Sinjai Timur Kabupaten Sinjai, rehabilitas hutan mangrove dilaksanakan pemerintah melalui program kerja sama dengan lembaga swadaya masyarakat”.(Wawancara, 20 Oktber 2018)



Gambar 4.3 Rehabilitas Hutan Mangrove

Penyataan di atas menunjukan pemerintah daerah dalam pengelolaan kawasan hutan mangrove di Desa Tongke-Tongke Kecamatan Sinjai Timur Kabupaten Sinjai terkait dengan perlindungan hutan mangrove merupakan hal wajib dilindungi oleh semua pihak dari pemerintah maupun dari masyarakat. Pernyataan tersebut diperkuat dengan hasil wawancara dengan Yusril Al- Yusra, selaku sekretaris Desa Tongke-Tongke mengatakan bahwa :

“Untuk menjaga kelestarian alam sudah kewajiban kita semua akan hal itu, apalagi hutan mangrove di Tongke-Tongke memiliki daya tarik tersendiri dan harus dijaga”. (Wawancara, 20 Oktober 2018)

Berdasarkan hasil wawancara dan observasi serta dokumentasi yang ada, peneliti menyimpulkan bahwa peran pemerintah dalam pengelolaan kawasan hutan mangrove dalam rehabilitas hutan mangrove yang ada di Desa Tongke-Tongke sudah terlaksana, untuk menjaga pelestarian hutan mangrove tersebut melibatkan semua pihak baik dari pemerintah daerah, lapisan masyarakat dengan menanam kembali melalui program kerjasama dengan Lembaga Swadaya Masyarakat.

Mengenai rehabilitas hutan mangrove dan upaya mengembalikan fungsinya dengan pelestarian juga dilaksanakan untuk memulihkan fungsinya sebagai pelindung dalam hal ini pelaksanaan rehabilitas, atau penanaman kembali hutan mangrove hal ini banyak masyarakat yang menganggap kurang baik karena mengakibatkan kurangnya lahan yang digunakan masyarakat untuk melaksanakan aktivitas pembuatan tambak hal ini sesuai dengan hasil wawancara dengan Rahmat salah satu masyarakat di kawasan hutan mangrove Desa Tongke-tongke menyatakan bahwa:

“Dengan adanya rehabilitas atau penanaman kembali mengakibatkan lahan di kawasan pemukiman masyarakat semakin sempit sehingga masyarakat susah untuk memperluas tambak yang menjadi sumber mata pencaharian sebahagian besar masyarakat pesisir hal ini dapat mengakibatkan tambak masyarakat akan habis diakibatkan karena penanaman hutan mangrove secara meluas”. (Wawancara 19 Oktober 2018)

Berdasarkan hasil observasi dan wawancara maka peneliti menyimpulkan bahwa disamping adanya manfaat terhadap rehabilitas hutan mangrove juga ada sebahagian kecil masyarakat yang menganggapnya kurang tepat untuk dilakukan demi keberlangsungan tambak yang ada di sekitar kawasan hutan mangrove.

Dari empat informan yang diwawancarai dengan tempat dan waktu yang berbeda dengan permasalahan yang sama mengenai rehabilitas hutan mangrove maka peneliti menarik kesimpulan bahwa pentingnya rehabilitas atau penanaman kembali untuk menjaga ekosistem mangrove yang telah rusak dan dapat menjalankan fungsinya sebagai pelindung serta memiliki daya tarik tersendiri untuk dijaga.

3. Dampak Dan Hambatan Dalam Pengelolaan Kawasan Hutan Hangrove

a. Dampak Pengelolaan Kawasan Hutan Mangrove

Dalam pengelolaan kawasan hutan mangrove terdapat dampak positif bagi keberlangsungan hidup manusia masyarakat pesisir khususnya di kawasan hutan mangrove Desa Tongke-Tongke Kecamatan Sinjai Timur Kabupaten Sinjai antara lain sebagai berikut:

1. Melindungi dan memberikan nutrisi

Hutan mangrove memproduksi nutrisi yang dapat menyebarkan perairan laut, baik anorganik maupun nutrisi organik. Dengan rata-rata produksi primer

hutan mangrove yang tinggi, hutan mangrove dapat menjaga keberlangsungan populasi ikan, kepiting, kerang dan hewan lainnya. Hutan mangrove menjadi tempat perkembangbiakan dan pembesaran bagi beberapa jenis hewan seperti udang, kepiting dan ikan.

2. Mengurangi kadar garam air laut

Dengan adanya kawasan hutan mangrove maka kadar garam berkurang sehingga air di kawasan hutan mangrove sudah dikonsumsi oleh masyarakat sekitar. Hal ini sesuai hasil wawancara dengan H. Muh Tayyeb selaku penasehat KPRPM –ACI. Menyatakan bahwa:

“Dengan pengelolaan kawasan hutan mangrove ini sangat bermanfaat oleh masyarakat sekitar kawasan hutan mangrove dimana masyarakat sudah bisa menggali sumur di kawasan ini dan airnya sudah bagus untuk dikonsumsi padahal sebelum adanya usaha pengelolaan kawasan hutan mangrove masyarakat sangat kesusahan air yang ingin dikonsumsi dan bahkan harus pergi ke daerah tetangga untuk mengambil air bersih”.(Wawancara, 19 Oktober 2018)



Gambar 4.4 Wawancara Dengan H. Muh Tayyeb

3. Perlindungan terhadap bencana alam

Hutan mangrove dapat mencegah bencana alam, karena salah satu fungsi utama hutan mangrove adalah untuk melindungi garis pantai dari abrasi dan

peredam ombak besar termasuk bencana alam gelombang besar seperti tsunami sehingga masyarakat tidak lagi merasa was-was terhadap keadaan laut sehingga kehidupan masyarakat tenang.

4. Perahu masyarakat sudah aman dari ombak

Sejak adanya pengelolaan kawasan hutan mangrove masyarakat sudah merasa nyaman dan tidak lagi khawatir akan keadaan perahunya dan masyarakat merasakan dampaknya itu sendiri.

5. Terbentuknya obyek wisata di kawasan hutan mangrove

Dengan adanya obyek wisata ini sehingga kawasan hutan mangrove sudah dikenal sampai diluar negeri karena banyaknya pengunjung ketempat wisata sehingga dikenal oleh seluruh masyarakat.

5. Perbaikan jalan

Dalam pengelolaan kawasan hutan mangrove sehingga jalan di kawasan hutan mangrove sudah dalam keadaan baik dan sudah diasfal sehingga para pengunjung obyek wisata merasa nyaman.

6. Penambah unsur hara

Sifat fisik hutan mangrove salah satunya adalah cenderung memperlambat aliran karena kerapatan setiap pohon dan akarnya, sehingga membuat banyak lumpur mengendap. Pengendapan lumpur ini tentu saja sangat bermanfaat bagi hutan mangrove.

Dari tujuh dampak yang didapatkan oleh masyarakat sekitar begitu pentingnya pengelolaan dan pelestarian hutan mangrove, hal ini diungkap oleh H. Muh Tayyeb.

b. Hambatan Dalam Pengelolaan Hutan Mangrove

1. Rendahnya kualitas Sumber Daya Manusia, Kurangnya kesadaran manusia menyebabkan pengelolaan hutan mangrove terhambat sehingga masyarakat dihimbau agar sadar akan pentingnya pengelolaan sehingga pelestarian mangrove ini berkepanjangan dan dirasakan oleh anak cucu kita. Kurangnya masyarakat pengrajin dan tidak adanya pemberian sanksi yang tegas bagi pelaku pemanfaatan hasil hutan kayu tanpa izin.
2. Abrasi adalah proses pengikisan pantai oleh tenaga gelombang laut dan arus laut yang bersifat merusak. Abrasi biasanya disebut juga erosi pantai. Kerusakan garis pantai akibat abrasi ini dipacu oleh terganggunya keseimbangan alam.
3. Tiram penyebab akan musnahnya hutan mangrove karena tiram ini yang melekat dibatan pohon mangrove dan memakan kulit batan pohon mangrove dan apabila kulit batan pohon mangrove sudah termakan keliling maka mangrove akan mati sebagaimana terlihat dalam gambar di bawa ini



Gambar 4.5 tiram yang melekat dibatan mangrove

Dari tiga hambatan yang terjadi dari pengelolaan kawasan hutan mangrove ini yang diungkap oleh H. Muh Tayyeb selaku penasehat KPRPM –ACI, maka dari itu pemerintah diminta untuk mampu mananggulangi hambatan ini agar pelestarian kawasan hutan mangrove terjaga.

Dari dampak dan hambatan kawasan hutan mangrove mengenai pentingnya pengelolaan dan sudah dirasakan manfaatnya secara langsung oleh masyarakat sekitar kawasan hutan mangrove hal ini diungkap oleh Nasrah salah seorang masyarakat menyatakan bahwa:

“Dengan adanya pengelolaan kawasan hutan mangrove sehingga hutan mangrove telah menjalankan fungsinya dan sudah dirasakan manfaatnya oleh masyarakat setempat, manfaat yang paling mendasar dan paling dibutuhkan oleh masyarakat sekitar yaitu dapat mengurangi kadar garam air laut sehingga air di kawasan hutan mangrove sudah baik untuk digunakan baik untuk dikonsumsi atau aktivitas lain” (Wawancara 20 Oktober 2018).

Dari hasil wawancara mengenai manfaat adanya pengelolaan maka peneliti menarik kesimpulan bahwa pengelolaan kawasan hutan mangrove sudah dirasakan manfaatnya secara langsung oleh masyarakat sekitar sehingga masyarakat sudah merasakan kehidupan yang sejahtera.

4. Usaha Kepiting Bakau

Kepiting bakau merupakan salah satu biota laut yang memiliki nilai ekonomis sebagai salah satu komoditas komersial, sumber kepiting bakau perlu dikelola dengan baik supaya pemanfaatannya dapat berlangsung secara berkelanjutan dan dapat mensejahterakan masyarakat. Produksi kepiting bakau saat ini masih tergantung dari hasil tangkap alam dan masih sebahagian kecil yang berasal dari hasil budidaya. Produksi kepiting bakau di Desa Tongke-Tongke akan

meningkat apabila masyarakat akan sadar bahwa usaha kepiting bakau ini dapat meningkatkan ekonomi masyarakat lokal hal ini diungkap oleh Arianto masyarakat Tongke-Tongke orang pertama kali melakukan usaha budidaya kepiting bakau mengatakan bahwa :

“Dalam usaha budidaya kepiting bakau ini dapat meningkatkan produksi kepiting bakau yang selama ini sebahagian besar tergantung oleh alam sekitar, dengan adanya budidaya kepiting bakau ini dapat meningkatkan prekonomian masyarakat khususnya masyarakat lokal”. (Wawancara, 21 Oktober 2018)



Gambar 4.6 Budidaya Kepiting Bakau

Berdasarkan hasil wawancara, observasi dan dokumentasi di atas maka peneliti memberikan kesimpulan bahwa usaha kepiting bakau dapat meningkatkan perekonomian.

Dengan adanya usaha ini masyarakat kawasan hutan mangrove dimana sebelum adanya usaha budidaya kepiting bakau, angka pengangguran banyak tapi setelah adanya usaha ini sehingga masyarakat kecil mampu memfasilitasi anak-anaknya untuk sekolah.

hidupnya pada usaha ini merasa terganggu karena tambak yang ingin digunakan sebagai usaha rumput laut secara menyeluruh. Hal ini diungkap oleh Mustamir salah seorang pengusaha rumput laut di kawasan hutan mangrove menyatakan bahwa:

“Dengan adanya usaha kepiting bakau ini sehingga semakin hari masyarakat berpindah profesi dari usaha rumput laut ke usaha kepiting bakau sehingga usaha rumput laut secara menyeluruh mulai mengalami tingkat penurunan diakibatkan karena pengaruh masyarakat yang melakukan usaha budidaya kepiting bakau” (Wawancara 21 Oktober 2018)

Dari hasil wawancara di atas maka peneliti memberikan kesimpulan bahwa dengan adanya peningkatan perekonomian masyarakat kawasan hutan mangrove melalui usaha budidaya kepiting bakau sehingga banyak masyarakat yang beralih profesi dari tambak yang sebelumnya digunakan sebagai usaha rumput laut dan difungsikan sebagai usaha kepiting bakau. Hal ini membuktikan bahwa usaha ini akan lebih meningkat seiring meningkatnya perekonomian masyarakat.

Kepiting bakau memiliki banyak manfaat disamping sebagai sumber protein untuk konsumsi juga mengandung nutrisi yang penting untuk kesehatan,

Daging kepiting mengandung nutrisi penting bagi kehidupan dan kesehatan. Meski mengandung kolestrol, makanan ini rendah kandungan lemak jenuh, merupakan sumber protein, vitamin B 12, Phosphorous, Zinc, Copper dan selanium yang sangat baik. Selanium diyakini berperang dalam mencegah kanker dan penrusakan kromoson, juga meningkatkan daya tahan terhadap infeksi virus dan bakteri.

Pengelolaan terkait dengan pemanfaatan sumberdaya kepiting bakau dapat dilakukan dengan pengembangan budidaya. Saat ini budidaya kepiting bakau mulai dilakukan di Desa Tongke-Tongke seperti yang dilakukan di Bone dan Maros Sulawesi-Selatan dan di Kalimantan Timur seperti di Tarakan. Budidaya yang dilakukan masih terbatas pada budidaya penggemukan terhadap kepiting bakau yang kualitasnya rendah.

Budidaya kepiting bakau dapat dilakukan dengan memanfaatkan area mangrove yang dikenal dengan sistem budidaya. Sistem budidaya merupakan suatu konsep pengelolaan sumber daya pesisir yang mengintegrasikan konservasi mangrove dengan pemanfaatan budidaya yang dilakukan guna meningkatkan kesejahteraan masyarakat kawasan hutan mangrove. Hal ini diperkuat oleh Muhammad Rakib salah satu pengusaha budidaya kepiting bakau mengatakan bahwa :

“Usaha budidaya kepiting bakau sangat bermanfaat bagi masyarakat kawasan hutan mangrove dimana usaha ini dapat langsung dirasakan oleh masyarakat itu sendiri namun usaha ini juga memiliki hambatan yang sangat minim dibandingkan dengan usaha-usaha lainnya yang memerlukan proses yang panjang dan modal yang memadai”. (Wawancara, 21 Oktober 2018)

Berdasarkan hasil wawancara dan observasi mengenai pentingnya usaha kepiting bakau maka peneliti memberikan kesimpulan bahwa usaha ini perlu di tingkatkan untuk memberikan kesejahteraan masyarakat kawasan hutan mangrove tapi, usaha ini perlu didukung oleh berbagai pihak baik itu dari pemerintah maupun masyarakat sekitar demi keberlangsungan usaha ini. Budidaya kepiting bakau merupakan teknik budidaya pembesaran yang dilakukan dengan cara pemeliharaan kepiting bakau dalam area mangrove dengan menggunakan sistem empang parit dan komplangan atau dengan sistem kurungan tancap yang dibangun di dalam area mangrove.

Beberapa informan yang telah diwawancarai dari waktu dan tempat yang berbeda dalam permasalahan yang sama mengenai usaha budidaya kepiting bakau maka peneliti menarik kesimpulan bahwa usaha ini perlu ditingkatkan untuk meningkatkan produksi kepiting bakau yang selama ini tergantung oleh alam sekitar sehingga dengan adanya peningkatan mampu memberikan kesejahteraan bagi masyarakat kawasan hutan mangrove melalui usaha kepiting bakau.

UNIVERSITAS ISLAM NEGERI ALAUDDIN MAKASSAR

5. Model-Model Budidaya Kepiting Bakau

Saat ini berkembang berbagai teknologi budidaya kepiting bakau. Hampir semua jenis kepiting dewasa laku dipasaran, hanya saja semakin besar dan tidak adanya telur yang terdapat dalam tubuh kepiting yang memberikan harga yang lebih tinggi bila dibandingkan dengan kepiting ukuran biasa. Kepiting dengan kondisi tubuh yang tidak lengkap (terputus kaki atau capitnya) dan kepiting kosong memiliki harga yang relatif rendah.

Kondisi hasil tangkap kepiting bakau yang masih tidak sesuai untuk keperluan pasar tentu saja dapat ditingkatkan kualitasnya melalui beberapa pemeliharaan lanjutan seperti melalui proses pembesaran, penggemukan maupun peningkatan menjadi kepiting bertelur.

a. Pembesaran dan Penggemukan Kepiting Bakau

Pembesaran dan penggemukan kepiting bakau merupakan salah satu metode budidaya kepiting yang sangat praktis dan sudah dilakukan oleh para pembudidaya kepiting. Budidaya dapat dilakukan pada tambak atau kolam dengan diberi pagar keliling dari jaring agar kepiting tidak keluar dari area budidaya. Hal ini sesuai dengan pernyataan yang diungkap oleh Arianto dalam usahanya menyatakan bahwa :

“Usaha budidaya dalam pembesaran dan penggemukan kepiting bakau ini harus benar-benar dijaga dan dipelihara agar kepiting bakau tidak keluar dari tambak atau kolam yang digunakan maka dari itu perlu adanya jaring yang mengelilingi tambak atau kolam. (Wawancara 18 Oktober 2018)



Gambar 4.7 Jaring yang mengelilingi tambak

Berdasarkan observasi, wawancara dan dokumentasi di atas peneliti memberikan kesimpulan bahwa dalam pembesaran dan penggemukan kepiting bakau sangat perlu adanya jaring yang mengelilingi tambak atau kolam agar kepiting bakau yang dipelihara tidak keluar dari kolam atau tambak yang dikelola.

b. Produksi Kepiting Bertelur

Kepiting bakau merupakan salah satu komoditas dari kepiting bakau yang sangat digemari karena cita rasa dan kandungan gizinya yang sangat tinggi. Budidaya kepiting bakau untuk menghasilkan produksi kepiting bertelur dapat dilakukan dan saat ini menjadi peluang usaha yang sangat menguntungkan karena hasil jualnya memiliki nilai ekonomis yang tinggi dan waktu pemeliharaan relative singkat. Untuk menghasilkan kepiting bertelur, kepiting betina dewasa dipelihara dalam sistem batre cell, dimana setiap satu ekor kepiting dipelihara dalam 1 ruang tersendiri dan diberi makanan secukupnya sampai kepiting tersebut bertelur.

c. Produksi Kepiting Bakau Cangkang Lunak

Kepiting lunak atau disebut dengan kepiting soka, merupakan proses kepiting yang mengalami ganti kulit yang selanjutnya segera dibekukan menjadi produk kepiting cangkang lunak. Pengembangan budidaya kepiting cangkang lunak merupakan diversifikasi produk guna memenuhi kebutuhan pasar. Dalam budidaya kepiting bakau cangkang lunak dilakukan dalam sistem batre dimana kepiting dipelihara tersendiri dalam ruang terpisah. Dalam pemeliharaanya sistem

batre cell ditempatkan pada area budidaya dan dipelihara lebih khusus seperti penggunaan sirkulasi dan aerasi, adanya ketersediaan air tawar dan air laut.

Hal yang penting dalam memproduksi kepiting bakau cangkang lunak adalah bagaimana cara membuat kepiting ganti kulit. Manipulasi yang dapat dilakukan untuk mempercepat proses ganti kulit adalah melalui manipulasi makanan, lingkungan sekitar, penambahan hormone dan teknik pemotongan organ tubuh (capit dan kaki jalan). Saat ini teknik pemotongan capit dan kaki jalan merupakan teknik yang paling praktis dan diterapkan secara massal.

Produksi kepiting bakau cangkang lunak melalui manipulasi makanan dilakukan terhadap kepiting yang berada pada fase pertumbuhan maksimum yang ditandai dengan cangkang pada bagian abdomen bila ditekan terasa keras dan tidak ada rongga yang kosong. Pada fase ini kepiting diberi makan secara optimum terus menerus akan memicu terjadinya proses ganti kulit sesuai dengan dokumentasi yang telah didapatkan dari hasil penelitian

d. Budidaya Kepiting Bakau Pola *Silvofishery*

Silvofishery merupakan gabungan dari dua kata yaitu *silvi* atau *silvo* yang berarti hutan dan *fisheri* yang berarti perikanan. Sehingga *Silvofishery* dapat diterjemahkan sebagai perpaduan antara tanaman mangrove (hutan) dengan budidaya perikanan

C. Dampak Dan Hambatan Usaha Kepiting Bakau

1. Dampak Ekonomis

Kepiting bakau merupakan komoditas perikanan penting dan memiliki nilai ekonomis tinggi. Kepiting bakau dimanfaatkan sebagai sumber bahan pangan

dan merupakan sumber protein dan bernutrisi tinggi. Dalam hal ini usaha kepiting bakau memiliki dampak ekonomis yang tinggi. Hal ini diperkuat oleh Arianto seorang pengusaha kepiting bakau mengatakan bahwa :

“Setelah melakukan usaha kepiting bakau dapat meningkatkan kesejahteraan hidup hal ini dibuktikan oleh penghasilan perbulan yang dialami bahwa rata-rata penghasilan sebelum adanya usaha kepiting bakau adalah Rp 500.000 ke bawah tapi, dengan adanya usaha kepiting bakau maka rata-rata penghasilan perbulan mencapai Rp 1.500.000 ke atas, ini bukti peningkatan pendapatan melalui usaha kepiting bakau.” (Wawancara 21 Oktober 2018)

Berdasarkan observasi dan wawancara mengenai dampak ekonomis usaha kepiting bakau, tampak jelas bahwa usaha ini memiliki dampak signifikan terhadap peningkatan pendapatan masyarakat yang pada urutannya memperbaiki kualitas hidup dan ekonomi masyarakat setempat. Dititik ini pula setiap ikhtiar dan langkah-langkah pelestarian hutan mangrove oleh masyarakat patut mendapat dukungan dari berbagai pihak khususnya pemerintah Kabupaten Sinjai, karena mempunyai pengaruh langsung terhadap peningkatan kesejahteraan masyarakat kawasan hutan mangrove.

Dampak ekonomi yang dirasakan dari usaha kepiting bakau sehingga perekonomian masyarakat meningkat hal ini di ungkap oleh Halide masyarakat kawasan Desa Tongke-tongke menyatakan bahwa:

“melalui usaha kepiting bakau yang sudah dijalankan selama kurang lebih satu tahun memberikan peningkatan perekonomian bagi keluarganya sehingga mampu membiayai sekolah anaknya, hal ini dibuktikan oleh peningkatan penghasilan rata-rata sebelum adanya usaha budidaya kepiting bakau sekitar Rp. 700.000 kebawah dengan adanya usaha kepiting bakau sehingga penghasilan meningkat hingga mencapai rata-rata Rp. 2.000.000 Per Bulan” (Wawancara 21 Oktober 2018).

Dari hasil wawancara mengenai dampak ekonomis usaha kepiting bakau sangat jelas terlihat peningkatannya sehingga perekonomian masyarakat meningkat.

Dari Informan yang telah diwawancarai mengenai dampak ekonomi usaha kepiting bakau peneliti dapat menyimpulkan bahwa dampak ekonomis yang dirasakan masyarakat kawasan hutan mangrove sangat jelas terlihat peningkatannya melalui penghasilan yang didapatkan setiap informan.

2. Dampak Ekologis

Dalam kegiatan budidaya kepiting bakau baik secara insentif maupun tradisional selalu menghasilkan sejumlah limbah yang dapat mempengaruhi kualitas lingkungan budidaya. Pada jumlah yang melampaui batas tertentu, limbah tersebut akan menyebabkan penurunan kualitas perairan, dan pada akhirnya mempengaruhi hewan yang dipelihara.

Ekologis adanya ketergantungan usaha kepiting bakau terhadap lingkungan apabila lingkungan kawasan hutan mangrove terjaga maka usaha ini akan berkelanjutan terlepas dari itu perlunya juga ada perhatian khusus dari pemerintah daerah.

3. Hambatan Usaha Kepiting Bakau

Usaha kepiting bakau memang sangat strategis, kemudian usaha memberikan keuntungan besar. Namun demikian, hambatan atau kendala yang banyak dialami oleh para pelaku bisnis budidaya kepiting.

Berikut ada tiga hambatan yang paling sering ditemui dalam menjalankan usaha budidaya kepiting bakau.

- a. Ketersediaan bibit kepiting yang terbatas dipengaruhi oleh alam sekitar
- b. Terjadinya kemarau panjang mengakibatkan keberlangsungan usaha budidaya kepiting bakau terganggu.
- c. Banyaknya limbah yang masuk dalam kawasan hutan mangrove.

Hal ini sesuai dengan hasil wawancara dengan Bapak Ilham orang yang melakukan budidaya kepiting bakau Desa Tongke-Tongke mengatakan bahwa:

“Hambatan yang sangat berpengaruh dalam usaha ini adalah masuknya limbah ke dalam perairan dalam usaha ini yang menyebabkan pertumbuhan kepiting berkurang disamping itu juga dipengaruhi juga oleh cahaya matahari apabila mangrove ditanam belum terlalu besar”. (Wawancara, 21 Oktober 2018)

Dari hasil observasi dan wawancara mengenai hambatan dalam usaha kepiting bakau maka peneliti berkesimpulan bahwa sedikitnya ada dua faktor yang menjadi hambatan utama dalam pengembangan usaha kepiting bakau di kawasan hutan mangrove Desa Tongke-Tongke. *Pertama*, aspek sosial, terutama dalam bentuk lemahnya kesadaran masyarakat (*social awareness*) dalam melestarikan hutan bakau yang ditandai antara lain pembuangan limbah rumah tangga yang tidak terkendali dari masyarakat setempat sehingga berpotensi merusak kualitas ekosistem hutan bakau. *Kedua*, aspek ekologis. Karena limbah rumah tangga yang melimpah di kawasan tersebut, di samping karena pengaruh kemarau panjang, mengakibatkan ketersediaan bibit-bibit kepiting setempat pun terbatas.

BAB V

PENUTUP

A. Kesimpulan

Penelitian ini menfokuskan kajiannya tentang bagaimana “Dampak Pengelolaan Kawasan Hutan Mangrove Melalui Pemberdayaan Masyarakat dalam Usaha Budidaya Kepiting Bakau Desa Tongke-Tongke Kecamatan Sinjai Timur Kabupaten Sinjai,” Dari rumusan masalah pokok tersebut kemudian diurai ke dalam dua sub masalah: (1) Bagaimana dampak ekonomi pengelolaan kawasan hutan mangrove melalui usaha kepiting bakau di Desa Tongke-Tongke Kecamatan Sinjai Timur Kabupaten Sinjai. (2) Bagaimana hambatan dalam pengembangan usaha pengelolaan kepiting bakau di Desa Tongke-Tongke Kecamatan Sinjai Timur Kabupaten Sinjai.

Berikut ini dikemukakan rumusan kesimpulan penelitian:

1. Dari data lapangan menunjukkan bahwa pengelolaan kawasan hutan mangrove melalui usaha kepiting bakau di Desa Tongke-Tongke Kecamatan Sinjai Timur Kabupaten Sinjai mempunyai dampak ekonomi yang relatif signifikan. Hal tersebut antara lain terbukti bahwa dengan adanya usaha ini masyarakat setempat mampu meningkatkan kualitas hidup mereka melalui peningkatan pendapatan, Dari data yang ada memperlihatkan bahwa pendapatan rata-rata masyarakat sebelum adanya usaha ini sekitar Rp 500.000 /bulan, Namun setelah adanya usaha pengelolaan kepiting bakau, pendapatan masyarakat meningkat hingga

mencapai rata-rata Rp 1.500.000/bulan. Salah satu dampak dari usaha tersebut, anak-anak mereka umumnya dapat melanjutkan pendidikan ke jenjang yang lebih tinggi.

2. Setidaknya terdapat dua faktor utama yang menjadi hambatan pengelolaan usaha kepiting bakau di Desa Tonke-tongke. *Pertama*, aspek sosial, yakni lemahnya kesadaran masyarakat dalam melestarikan hutan bakau yang ditandai antara lain pembuangan limbah yang tidak terkendali dari masyarakat setempat sehingga berpotensi merusak ekosistem hutan bakau. *Kedua*, aspek ekologis. Karena limbah yang melimpah di kawasan tersebut, mengakibatkan ketersediaan bibit-bibit kepiting pun terbatas, di samping karena pengaruh kemarau panjang.

B. Saran

Berdasarkan pengamatan peneliti dari hasil penelitian yang diperoleh selama melaksanakan penelitian di kawasan hutan mangrove Desa Tongke-Tongke Kecamatan Sinjai Timur Kabupaten Sinjai peneliti menyajikan saran sebagai berikut

1. Perlunya kesadaran manusia dalam menjaga dan melestarikan kawasan hutan mangrove demi meningkatnya biota-biota yang ada di sekitara kawasan hutan tersebut seperti kepiting, udang, dan ikan.
2. Dalam usaha budidaya kepiting bakau perlu mendapatkan perhatian yang khusus dari pemerintah agar usaha ini berjalan lancar dan dikembangkan oleh masyarakat kawasan hutan mangrove, sembari tetap terpeliharanya ekosistem hutan mangrove tersebut

Daftar Pustaka

- Agus dan Suitisna, 'Pendekatan Kualitatif dan Studi Kasus' (Pasca Sarjana Universitas Nasional Jakarta). 2014
- Alfira, Rizky, dkk. Analisis Keberlanjutan Pemanfaatan Kepiting Bakau Di Pesisir Kabupaten Pangkajene Dan Kepulauan. *Jurnal*. 2018
- Balderton, 2001. *Pengelolaan Hutan Indonesi*. Makalah Pelatihan Perencanaan dan Pengelolaan Wilayah Pesisir Secara terpadu, 25 November 1996-9 Januari 1997. PKSPL. IPB Bogor.
- Dahuri, R, J. Rais, S.P Giting, dan M. J. Sitepu. 2001. *Pengelolaan Sumber Daya Wilayah Pesisir Secara Terpadu*. PT. Pradnya Paramita. Jakarta.
- Dahuri, R. 2017. *Menuju Indonesia Sebagai Poros Maritim Dunia*. Bogor: RODA BAHARI.
- Departemen Agama Republik Indonesia, "Al-Qur'an dan Terjemahan, Pustaka As-salam, 2002.
- Depertemen Kehutanan dan Perkebunan. 2007. *Buku Pintar Penyuluhan Kehutanan dan Perkebunan Edisi Kedua (Kumpulan Informasi Kehutanan)*. Pusat Bina Penyuluhan kehutanan dan Perkebunan.
- Dinas Perkebunan dan Kehutanan Kabupaten Sinjai 2016. Hasil observasi awal penelitian
- Fajrin Amnur Muh, "Kajian Penerpan Pernyataan Standar Akutansi Keuangan (PSAK) Nomor 45 Tentang Pelaporan Keuangan Organisasi Nir-laba Pada Wahana Lingkungan Hidup (WAHLI) Sulawesi Selatan", *Skripsi Makassar Fakultas Ekonomi Dan Bisnis Islam*, 2016
- Ghufran, M. 2012. *Ekosistem Mangrove Potensi, Fungsi, dan Pengelolaan*. PT. Rineka cipta. Jakarta.
- Graziano Raymond P. *Pengelolaan Hutan Mangrove Berbasis Masyarakat Di Kecamatan Gending, Probolinggo*. *Jurnal*. 2010
- Hamsir, "Peranan Pemerintah Daerah Dalam Mengoptimalkan Pengelolaan Wisata Alam Hutan Bakau Kecamatan Sinjai Timur Kabupaten Sinjai", *Skripsi Sekolah Tinggi Ilmu Sosial Dan Politik Muhammadiyah Sinjai*, 2017
- Hamsir, *Peranan Pemerintah Daerah Dalam Mengoptimalkan Pengelolaan Wisata Alam Hutan Bakau Kecamatan Sinjai Timur Kabupaten Sinjai*, *Skripsi, Sekolah Tinggi Ilmu Sosial Dan Polotik Muhammadiyah Sinjai* 2017.

Harahap, Erni Febrina Pemberdayaan Masyarakat Dalam Bidang Ekonomi Untuk Mewujudkan Ekonomi Nasional Yang tangguh Dan Mandiri. *Jurnal Manajemen dan Kewirausahaan*. 2012

Harnaidah, “Upaya Pemerintah Daerah Dalam Pengembangan *Mangrove Forest* Di Kecamatan Sinjai Timur Kabupaten Sinjai”, *Skripsi Sekolah Tinggi Ilmu Sosial Dan Politik Muhammadiyah Sinjai*, 2016

Harsoyo. 1997. *Pembinaan Masyarakat Desa Hutan*, Jakarta: Depertemen Kehutanan RI

[https:// alquranmulia. Wordpres.com](https://alquranmulia.wordpress.com). 2018

<https://ilmugeografi.com/geografi-teknik/Prinsip-prinsip-pengelolaan-sumber-daya-alam/amp>

Imelda. Analisis Risiko Pada Usaha Penangkap Kepiting Bakau Di Kecamatan Sungai Kunyit Kabupaten Pontianak. *Jurnal*. 2012

Indrianto, Nur dan Bambang Supomo, *Metodologi Penelitian Bisnis : untuk Akutansi dan Mannajemen* (Edisi Pertama Cetakan Keenam, Yograkarta: BPFE, 2013).

Kusmana, C. 2003. *Hutan Mangrove Fungsi dan Manfaatnya*. Fakultas Kehutanan IPB. Bogor.

Mangkay, S., Harahab, N., & Polii, B. (2012). Analisis Strategi Pengelolaan Hutan Mangrove.

Moekijat, 2002. *Defenisi Pengelolaan*. Bandung: CV Manjar Maju Patang. Analisis Strategi Pengelolaan Hutan mangrove (Kasus Di Desa Tongke-Tongke Kabupaten Sinjai). *Jurnal*. 2012

Patton dalam Lexi J Moleong, *Metodologi Penelitian Kualitatif* (Cetakan ke-XXXI; Bandung: Rosadakarya, 2014).

Peraturan Daerah No. 22 Tahun 1999 *Tentang Pemerintahan Daerah*

Peraturan Daerah No. 41 Tahun 1999 *tentang kehutunan*

Peraturan Daerah No. 8 tahun 1999 *tentang Pelestarian, Pengelolaan dan Pemanfaatan Hutan Bakau sebagai kawasan yang dilindungi*

Peraturan Daerah UU No. 25 Tahun 2000 *Tentang Program Pembangunan Nasional (PROPENAS) Tahun 2000-2004 dan Program Pembangunan Daerah (BAPPEDA)*

Peraturan Daerah UU No. 32 Tahun 2004 *Tentang Pemerintahan Daerah*. Dalam GBHN Tahun 1999

Poerwadarminta W. J. S. 1976. *Kamus Umum Bahasa Indonesia*. Jakarta: PT. Balai Pustaka

Potilima, Hamid. 2012. *Penelitian Kualitatif*. Jakarta: PT. Bumi Aksara

- Profil Desa Tongke-Tongke. Kabupaten Sinjai, 2018.
- Rangka, Nur Ansar,. Status Usaha Kepiting Bakau Ditinjau dari Aspek Peluang dan Prospeknya. *Jurnal*. 2007
- Siswanto, B, 2005, *Pengantar Manajemen*, Jakarta: Bumi Aksara
- Sofia, Leila Ariyani, dkk. Pengembangan Usaha Pembesaran kepiting Bakau Melalui Sistem Silvofishery. *Jurnal*. 2016
- Sugiyono, *Metode Penelitian Kuantitatif, Kualitatif, dan R & D* (Cet. Ke;XXI; Bandung: Alfabeta, 2014).
- Sugiyono, *Metode Penelitian Kuantitatif, Kualitatif, dan R & D* (Cetakan ke-XXI; Bandung: Alfabeta, 2014).
- Sunarto, dkk. Hubungan Jenis Kepiting Bakau Dengan Mangrove Dan Substrat Di Tambak Silvofishery Eretan, Indramayu. *Jurnal*. 2015
- Tahmid, M, dkk. Kualitas Habita Kepiting Bakau Pada Ekosistem Mangrove Teluk Bintan, Kabupaten Bintan, Kepulauan Riau. *Jurnal*. 2015
- Triyanto, *Pengelolaan Sumberdaya Kepiting Bakau (Scylla serrata) Di Indonesia*, Sekolah Pascasarjana Institut Pertanian Bogor 2016.
- Triyanto. Pengelolaan Sumberdaya Kepiting Bakau (*scylla serrata*) Di Indonesia. *Jurnal*. 2014
- Tuwo, A., 2011, *Pengelolaan Ekowisata Pesisir dan Laut*, Brilian Internasional, Surabaya
- Vredenberg, Porllit dan Hungler dalam Agus Suitisna, *Pendekatan Kualitatif dan Studi Kasus (Pasca Sarjana Universitas Nasional Jakarta)*. 2014
- Wollenberg, 2002. *Manajemen Pengelolaan SDM*. Jakarta: PT. Toko Gunung Agung

L

A

M

P

I

R



N

Dokumentasi Saat Wawancara





KEMENTERIAN AGAMA RI
UNIVERSITAS ISLAM NEGERI ALAUDDIN MAKASSAR
FAKULTAS EKONOMI & BISNIS ISLAM

Kampus I Jl. Slt. Alauddin No. 63 Makassar Tlp. (0411) 864924 Fax 864923 Kampus II Jl. Slt.
 Alauddin No. 36 Samata Sungguminasa – Gowa Tlp. 424835 Fax. 424836

Hal : Permohonan Judul Skripsi

Kepada Yth,

Bapak Ketua Jurusan Ilmu Ekonomi
 Fakultas ekonomi & Bisnis islam
 Universitas Islam Negeri Alauddin
 Di_

Tempat

Assalamu Alaikum Wr.Wb.

Yang bertanda tangan di bawah ini :

Nama : Jumriati
 NIM : 90300114113
 Fak/ Jurusan : Ekonomi dan bisnis islam/Ilmu Ekonomi
 Semester : Tujuh (VII)

Dengan ini mengajukan judul skripsi sebagai berikut :

1. Dampak Pengelolaan Kawasan Hutan Mangrove Berbasis Ekowisata Melalui Pemberdayaan Masyarakat Pesisir: Studi Kasus Wisata Hutan Mangrove Desa Tongke-Tongke Kecamatan Sinjai Timur Kabupaten Sinjai
2. Pengaruh Kualitas Produk, Harga, dan Promosi Terhadap Kepuasan Pelanggan Kartu Prabayar Telkomsel Di Kabupaten Sinjai
3. Faktor-Faktor Sosial Ekonomi Penyebab Kemiskinan Nelayan Tradisional: Studi Kasus Di Desa Pattongko Kecamatan Tellulimpoe Kabupaten Sinjai

Demikian permohonan ini untuk dipertimbangkan, atas perhatian Bapak diucapkan terima kasih.

UNIVERSITAS ISLAM NEGERI

Gowa, November 2017

Mengetahui,

Ketua Jurusan Ilmu Ekonomi

Yang Bermohon

Dr. Siradjuddin, S.E.M.Si

NIP. 19660509 200501 1 003

Jumriati

NIM. 90300114113



**KEPUTUSAN DEKAN FAKULTAS EKONOMI DAN BISNIS ISLAM
UIN ALAUDDIN MAKASSAR**

Nomor : 2210 Tahun 2017

T E N T A N G

**PEMBIMBING/PEMBANTU PEMBIMBING DALAM PENELITIAN DAN PENYUSUNAN SKRIPSI MAHASISWA
JURUSAN ILMU EKONOMI FAKULTAS EKONOMI DAN BISNIS ISLAM UIN ALAUDDIN MAKASSAR**

Dekan Fakultas Ekonomi dan Bisnis Islam UIN Alauddin Makassar setelah :

- Membaca** : Surat Permohonan Mahasiswa Fakultas Ekonomi dan Bisnis Islam UIN Alauddin Makassar, **Jumriati**, Nim: 90300114113 tertanggal 12 Desember 2017 untuk mendapatkan Pembimbing Skripsi dengan Judul: **"Dampak Pengelolaan Kawasan Hutan Mangrove Berbasis Ekowisata Melalui Pemberdayaan Masyarakat Pesisir : Studi Kasus Wisata Hutan Mangrove Desa Tongke-Tongke Kecamatan Sinjai Timur Kabupaten Sinjai"**
- Menimbang** : a. Bahwa untuk membantu penelitian dan penyusunan skripsi mahasiswa tersebut, dipandang perlu untuk menetapkan pembimbing/ pembantu pembimbing penyusunan skripsi mahasiswa tersebut diatas.
- b. Bahwa mereka yang ditetapkan dalam surat keputusan dipandang cakap dan memenuhi syarat untuk diserahi tugas sebagai pembimbing/pembantu pembimbing menyusun skripsi mahasiswa tersebut diatas
- Mengingat** : 1. Undang-Undang Nomor 20 Tahun 2003 tentang Sistem Pendidikan Nasional,
2. Undang-undang Nomor 12 Tahun 2012 tentang Pendidikan Tinggi;
3. Peraturan Pemerintah Nomor 12 Tahun 2010 yang disempurnakan dengan Peraturan Pemerintah Nomor 66 Tahun 2010
4. Keputusan Presiden RI Nomor 57 Tahun 2005 tentang Perubahan Status Institute Agama Islam Negeri Alauddin Makassar menjadi Universitas Islam Negeri Alauddin Makassar;
5. Keputusan Menteri Agama RI Nomor 2 Tahun 2006 tentang Mekanisme Pelaksanaan Pembayaran atas Bahan Anggaran Pendapatan Dan Belanja Negara di Lingkungan Kementerian Agama.
6. Peraturan Menteri Agama RI Nomor 25 Tahun 2013 dan Peraturan Menteri Agama Nomor 85 Tahun 2013 Tentang Organisasi dan Tata Kerja UIN Alauddin Makassar.
7. Keputusan Menteri Agama RI Nomor 93 Tahun 2007 tentang Statuta UIN Alauddin Makassar.

M E M U T U S K A N

- Pertama** : Mengangkat / Menunjuk Saudara :
1. Dr. Siradjuddin, SE.,M.Si
2. Bahrul Ulum Rusydi SE.,M.Si
- Kedua** : Tugas Pembimbing/ Pembantu Pembimbing dalam Penelitian dan Penyusunan Skripsi Mahasiswa adalah memeriksa draft skripsi dan naskah skripsi, memberi bimbingan, petunjuk-petunjuk, perbaikan mengenai materi, metode, bahasa dan kemampuan menguasai masalah.
- Ketiga** : Segala biaya yang timbul akibat dikeluarkannya surat keputusan ini dibebankan pada anggaran belanja Fakultas Ekonomi Dan Bisnis Islam UIN Alauddin Makassar
- Keempat** : Surat Keputusan ini mulai berlaku sejak tanggal ditetapkan dan apabila dikemudian hari terdapat kekeliruan didalamnya akan diperbaiki sebagaimana mestinya.
- Kelima** : Surat Keputusan ini disampaikan kepada masing-masing yang bersangkutan untuk diketahui dan dilaksanakan dengan penuh tanggungjawab.

Ditetapkan di : Samata-Gowa
Pada tanggal : 15 Desember 2017

Dekan,

PROF. DR. H. AMBO ASSE, M.Ag
NIP. 19581022 198703 1 002



KEMENTERIAN AGAMA
UNIVERSITAS ISLAM NEGERI (UIN) ALAUDDIN MAKASSAR
FAKULTAS EKONOMI DAN BISNIS ISLAM

Kampus I : Jl. Slt. Alauddin No. 63 Makassar Tlp. (0411) 864928 Fax 864923
Kampus II : Jl. H. M. Yasin Limpo No. 36 Samata – Gowa Tlp. 841879 Fax. 8221400

Nomor : 6327 / EB.I/PP.00.9/09/2018
Lampiran : -
Hal : Undangan Seminar Proposal
A.n. Jumriati/90300114113

Samata, 04 Oktober 2018

Kepada Yth,
Bapak/Ibu Penguji dan Pembimbing
Di
Tempat

Assalamu Alaikum Wr. Wb.

Dengan hormat kami mengundang Bapak/Ibu Penguji dan Pembimbing, untuk menghadiri dan melaksanakan serta bertindak selaku pembimbing dan penguji pada Seminar Draft Skripsi, yang insya Allah akan dilaksanakan pada:

Hari/Tanggal : Senin, 8 Oktober 2018
Waktu : 08.30 - 10.00 WITA
Judul Skripsi : Dampak Ekonomi Pengelolaan Kawasan Hutan Mangrove Melalui Pemberdayaan Masyarakat Studi Kasus Usaha Kepiting Bakau Desa Tongke-tongke Kec. Sinjai Timur Kab. Sinjai
Tempat : Ruang Seminar

Atas segala perhatian dan kehadirannya diucapkan banyak terima kasih.

Wassalam,
Dekan

Prof. Dr. H. Ambo Asse, M.Ag.
NIP. 19581022 198703 1 002



UNIVERSITAS ISLAM NEGERI

ALAUDDIN
M A K A S S A R

Catatan:

1. SK Pembimbing Draft Skripsi Terlampir
2. Pembimbing diharapkan hadir



**KEPUTUSAN DEKAN FAKULTAS EKONOMI DAN BISNIS ISLAM UIN ALAUDDIN MAKASSAR
NOMOR : 1640 TAHUN 2018**

TENTANG

**PANITIA DAN TIM PENGUJI SEMINAR PROPOSAL PENELITIAN DAN PENYUSUNAN SKRIPSI MAHASISWA
A.n.Jumilati, NIM: 90300114113
JURUSAN ILMU EKONOMI FAKULTAS EKONOMI DAN BISNIS ISLAM UIN ALAUDDIN MAKASSAR**

DEKAN FAKULTAS EKONOMI DAN BISNIS ISLAM UIN ALAUDDIN MAKASSAR

- Membaca** : Surat Permohonan Mahasiswa Fakultas Ekonomi dan Bisnis Islam UIN Alauddin Makassar, Nama **Jumilati**, NIM: **90300114113** tertanggal 43368 untuk melaksanakan Seminar Proposal Skripsi dengan Judul: **"Dampak Ekonomi Pengelolaan Kawasan Hutan Mangrove Melalui Pemberdayaan Masyarakat Studi Kasus Usaha Kepiting Bakau Desa Tongke-longke Kec. Sinjai Timur Kab. Sinjai"**.
- Menimbang** : a. Bahwa untuk pelaksanaan dan kelancaran seminar proposal penelitian, perlu dibentuk panitia dan tim penguji seminar proposal penelitian dan penyusunan skripsi
b. Bahwa mereka yang ditetapkan dalam surat keputusan ini dipandang cakap dan memenuhi syarat untuk diserahi tugas sebagai pembimbing dan penguji penyusunan skripsi mahasiswa tersebut diatas.
c. Pembimbing dan penguji penyusunan skripsi mahasiswa tersebut diatas.
- Mengingat** : 1. Undang-undang No. 20 Tahun 2003 tentang Sistem Pendidikan Nasional;
2. Undang-undang No. 12 Tahun 2012 tentang Pendidikan Tinggi;
3. Peraturan Pemerintah Nomor 12 Tahun 2010 yang disempurnakan dengan Peraturan Pemerintah No. 66 Tahun 2010;
4. Keputusan Presiden Nomor 57 Tahun 2005 tentang Perubahan Institut Agama Islam Negeri Alauddin menjadi Universitas Islam Negeri Alauddin Makassar;
5. Keputusan Menteri Agama RI Nomor 2 Tahun 2006 tentang Mekanisme Pelaksanaan Pembayaran atas Bahan Anggaran Pendapatan dan Belanja Negara di Lingkungan Kementerian Agama;
6. Peraturan Menteri Agama RI No. 25 Tahun 2013 dan Peraturan Menteri Agama RI No 85 Tahun 2013 tentang Organisasi dan Tata Kerja UIN Alauddin Makassar;
7. Keputusan Menteri Agama RI Nomor 93 Tahun 2007 tentang Statuta UIN Alauddin Makassar.

MEMUTUSKAN

- Menetapkan** : 1. Membentuk Panitia dan Tim Penguji Seminar Proposal penelitian dan penyusunan skripsi, Jurusan **ILMU EKONOMI** Fakultas Ekonomi dan Bisnis Islam UIN Alauddin Makassar dengan komposisi:
- Ketua** : Prof. Dr. H. Ambo Asse, M.Ag.
Sekretaris : Dr. H. Abdul Wahab, M.Si.
Pembimbing : Dr. Siradjuddin, SE., M.Si.
Pembimbing II : Bahri Ulum Rusydi, SE., M.Si.
Penguji I : Dr. Urbanus Uma Leu, M. Ag.
Penguji II : Ismawati, SE., M.Si.
Pelaksana : Nurgeni Hafid
2. Panitia bertugas melaksanakan seminar proposal skripsi, memberi bimbingan, petunjuk-petunjuk, perbaikan mengenai materi, metode, bahasa dan kemampuan menguasai masalah penyusunan skripsi
3. Surat Keputusan ini mulai berlaku sejak tanggal ditetapkan dan apabila dikemudian hari terdapat kekeliruan didalamnya akan diperbaiki sebagaimana mestinya
4. Apabila dikemudian hari ternyata terdapat kekeliruan dalam surat keputusan ini akan diubah dan diperbaiki sebagaimana mestinya

Surat Keputusan ini disampaikan kepada yang bersangkutan untuk diketahui dan dilaksanakan dengan penuh tanggungjawab.

Ditetapkan di : Samata-Gowa
Pada tanggal : 28 September 2018

Dekan,

Prof. Dr. H. Ambo Asse, M.Ag.
NIP. 19881022 198703 1 002



Tembusan:

1. Rektor UIN Alauddin Makassar di Samata-Gowa
2. Para Jurusan di Fakultas Ekonomi dan Bisnis Islam
3. npp



PEMERINTAH PROVINSI SULAWESI SELATAN
DINAS PENANAMAN MODAL DAN PELAYANAN TERPADU SATU PINTU
BIDANG PENYELENGGARAAN PELAYANAN PERIZINAN

Nomor : 7502/S.01/PTSP/2018
 Lampiran :
 Perihal : Izin Penelitian

Kepada Yth.
 Bupati Sinjai

di-
Tempat

Berdasarkan surat Dekan Fak. Ekonomi dan Bisnis Islam UIN Alauddin Makassar Nomor : 6093A/EB.I/PP.00.9/09/2018 tanggal 28 September 2018 perihal tersebut diatas, mahasiswa/peneliti dibawah ini:

Nama : JUMRIATI
 Nomor Pokok : 90300114113
 Program Studi : Ilmu Ekonomi
 Pekerjaan/Lembaga : Mahasiswa(S1)
 Alamat : Jl. H.M.Yasin Limpo No. 36, Samata

Bermaksud untuk melakukan penelitian di daerah/kantor saudara dalam rangka penyusunan Skripsi, dengan judul :

" DAMPAK EKONOMI PENGELOLAAN KAWASAN HUTAN MANGROVE MELALUI PEMBERDAYAAN MASYARAKAT : STUDI KASUS USAHA KEPITING BAKAU DESA TONGKE-TONGKE KECAMATAN SINJAI TIMUR KABUPATEN SINJAI "

Yang akan dilaksanakan dari : Tgl. **12 Oktober s/d 12 November 2018**

Sehubungan dengan hal tersebut diatas, pada prinsipnya kami **menyetujui** kegiatan dimaksud dengan ketentuan yang tertera di belakang surat izin penelitian.

Demikian Surat Keterangan ini diberikan agar dipergunakan sebagaimana mestinya.

Diterbitkan di Makassar
 Pada tanggal : 10 Oktober 2018

A.n. GUBERNUR SULAWESI SELATAN
 KEPALA DINAS PENANAMAN MODAL DAN PELAYANAN TERPADU SATU
 PINTU PROVINSI SULAWESI SELATAN
 Selaku Administrator Pelayanan Perizinan Terpadu

UNIVERSITAS ISLAM NEGERI

A. M. YAMIN, SE., MS.
 Pangkat : Pembina Utama Madya
 Nip : 19610513 199002 1 002

Tembusan Yth
 1. Dekan Fak. Ekonomi dan Bisnis Islam UIN Alauddin Makassar di Makassar,
 2. Peringatan.

SIMAP PTSP 15.10.2018



Jl. Bougenville No.5 Telp. (0411) 441077 Fax. (0411) 448936
 Website : <http://p2tbkpmmd.sulselprov.go.id> Email : p2t_provulsel@yahoo.com
 Makassar 90222





PEMERINTAH KABUPATEN SINJAI
DINAS PENANAMAN MODAL DAN PELAYANAN TERPADU SATU PINTU

Jln. Persatuan Raya Nomor 116 Telp./Fax. (0482) 22450 Kab. Sinjai 92611

Sinjai, 17 Oktober 2018

Nomor : 3148/21/01/DPM-PTSP/X/2018
 Sifat : Biasa
 Lampiran : -
 Perihal : Izin Penelitian

Yth. 1. Kepala Dinas Lingk. Hidup Dan Kehutanan
 Kab. Sinjai
 2. Kepala Dinas Perikanan Kab. Sinjai
 3. Kepala Desa Tongke- Tongke
 Kec. Sinjai Timur Kab. Sinjai

Di
 Tempat

Berdasarkan Surat Kepala Dinas Penanaman Modal dan Pelayanan Terpadu Satu Pintu Prov. Sulawesi Selatan, Nomor : 7502/S.01/PTSP/2018, Tanggal 10 Oktober 2018 Perihal Permohonan Izin Penelitian. Bahwa Mahasiswa /Peneliti yang tersebut di bawah ini :

Nama : JUMRIATI
 Tempat/Tanggal Lahir : Sinjai, 13 September 1996
 Nama Lembaga/Perguruan tinggi : UNIVERSITAS ISLAM NEGERI ALAUDDIN
 : MAKASSAR
 NIM : 90300114113
 Program Studi : Ilmu Ekonomi
 Jenis Kelamin : Perempuan
 Pekerjaan : Mahasiswa (S1)
 Alamat : BTN Bakolu Blok A2/16 Kel. Pangkabinanga
 Kec. Pallangga Kab. Gowa

Bermaksud akan mengadakan Penelitian di Daerah/Instansi Saudara Dalam rangka Penyusunan Skripsi/Tesis/Disetasi dengan Judul : **DAMPAK EKONOMI PENGELOLAAN KAWASAN HUTAN MANGROVE MELALUI PEMBERDAYAAN MASYARAKAT : STUDI USAHA KEPITING BAKAU DESA TONGKE- TONGKE KECAMATAN SINJAI TIMUR KABUPATEN SINJAI.**

Yang akan di laksanakan dari : Tgl. 12 Oktober s/d 12 November 2018
 Pengikut : -

Sehubungan dengan hal tersebut di atas, pada prinsipnya kami dapat menyetujui kegiatan dimaksud dengan ketentuan :

1. Sebelum dan sesudah melaksanakan kegiatan yang bersangkutan harus melaporkan diri kepada instansi tersebut di atas;
 2. Kegiatan tidak boleh menyimpang dari masalah yang telah diizinkan semata-mata kepentingan pengumpulan data;
 3. Mentaati semua peraturan perundang-undangan dan mengindahkan adat istiadat setempat;
 4. Menyerahkan 1 (satu) berkas copy hasil Laporan kepada instansi tersebut di atas; dan
 5. Menyerahkan 1 (satu) berkas copy hasil Laporan kepada Bupati Sinjai Cq. Kepala Dinas Penanaman Modal dan Pelayanan Terpadu Satu Pintu Kabupaten Sinjai
- Demikian izin penelitian ini dibuat untuk dipergunakan sebagaimana mestinya.

a.n. BUPATI SINJAI
 KEPALA DINAS,

ANDI ADEHA SYAMSURI, AP, S.IP, M.Si.

Pangkat : Pembina Utama Muda
 Nip : 19750105 199311 1 001

Tembusan Disampaikan Kepada Yth. :

1. Bupati Sinjai (sebagai laporan);
2. Dekan Fak. Ekonomi dan Bisnis Islam UIN Alauddin Makassar di Makassar
3. Camat Sinjai Timur Kab. Sinjai di Sinjai
4. Bersangkutan Sdr./Jumriati
5. Arsip



KEMENTERIAN AGAMA
UNIVERSITAS ISLAM NEGERI (UIN) ALAUDDIN MAKASSAR
Jl. H. M. Yasin Limpo Nomor 36 Samata-Gowa ☎(0411) 882682 (Fax. 882682)

SURAT KETERANGAN TURNITIN

Tim Instruktur Deteksi Plagiat Turnitin telah menerima naskah Skripsi dengan identitas:

Nama Penulis : Jumriati
NIM : 90300114113
Judul : Dampak Ekonomi Pengelolaan Kawasan Hutan Mangrove Melalui
Pemberdayaan Masyarakat: Studi Usaha Kepiting Bakau Desa
Tongke-Tongke Kecamatan Sinjai Timur Kabupaten Sinjai
Pembimbing I : Dr. Siradjuddin, SE., M.Si
Pembimbing II : Bahrul Ulum Rusydi, SE., M.Sc

Menyatakan bahwa naskah Skripsi tersebut telah diperiksa tingkat kemiripannya (*index similarity*) dengan skor/hasil sebesar 24%. Sesuai dengan pedoman yang berlaku, maka Skripsi ini dinyatakan **Layak/ Tidak layak*** untuk lanjut ke proses berikutnya.

Demikian surat keterangan ini dibuat untuk melengkapi syarat Ujian Hasil.

Makassar, 06 November 2018

Mengetahui

(Pembimbing)

TIM Instruktur FEBI

Satriani S.I.P.

*Coret yang tidak perlu

*Catatan:

1-24% : "Tidak Terindikasi Plagiat"
25-49% : "Revisi Minor, Silahkan Konsultasikan dengan Pembimbing"
50-74% : "Revisi Mayor, Silahkan Konsultasikan dengan Pembimbing"
75-100%

MAKASSAR



**KEPUTUSAN DEKAN FAKULTAS EKONOMI DAN BISNIS ISLAM
UIN ALAUDDIN MAKASSAR
NOMOR : 1734 TAHUN 2018**

TENTANG

**PANITIA DAN TIM PENGUJI KOMPREHENSIF
JURUSAN ILMU EKONOMI FAKULTAS EKONOMI DAN BISNIS ISLAM**

DEKAN FAKULTAS EKONOMI DAN BISNIS ISLAM UIN ALAUDDIN MAKASSAR

- Membaca** : Surat permohonan Ujian Komprehensif **Jum'at** : NIM: 90300114113
- Menimbang** : Bahwa untuk pelaksanaan dan kelancaran ujian komprehensif perlu dibentuk Panitia dan Tim Penguji
- Mengingat** :
1. Undang-undang No. 20 Tahun 2003 tentang Sistem Pendidikan Nasional;
 2. Undang-undang No. 12 Tahun 2012 tentang Pendidikan Tinggi;
 3. Peraturan Pemerintah Nomor 12 Tahun 2010 yang disempurnakan dengan Peraturan Pemerintah No. 66 Tahun 2010;
 4. Keputusan Presiden Nomor 57 Tahun 2005 tentang Perubahan Institut Agama Islam Negeri Alauddin menjadi Universitas Islam Negeri Alauddin Makassar;
 5. Keputusan Menteri Agama RI Nomor 2 Tahun 2006 tentang Mekanisme Pelaksanaan Pembayaran atas Bahan Anggaran Pendapatan dan Belanja Negara di Lingkungan Kementerian Agama;
 6. Peraturan Menteri Agama RI No. 25 Tahun 2013 dan Peraturan Menteri Agama RI No 85 Tahun 2013 tentang Organisasi dan Tata Kerja UIN Alauddin Makassar;
 7. Keputusan Menteri Agama RI Nomor 93 Tahun 2007 tentang Statuta UIN Alauddin Makassar;

MEMUTUSKAN

- Menetapkan** :
1. Membentuk Panitia dan Tim Penguji Komprehensif, Jurusan **ILMU EKONOMI** Fakultas Ekonomi dan Bisnis Islam UIN Alauddin Makassar dengan komposisi:

Ketua	: Prof. Dr. H. Muslimin Kara, M.Ag.
Sekretaris	: Drs. H. M. Ridwan, M.Si
Penguji Dirasah Islamiyah	: Dr. Syaharuddin, M.Si
Penguji Ekonomi Perencanaan dan Pembangunan	: Akramunnas, SE, M.Si.
Penguji Ekonomi Makro Mikro	: Dr. Siradjuddin, SE., M.Si.
Pelaksana	: Rusmawandi Rara
 2. Panitia bertugas melaksanakan ujian
 3. Biaya pelaksanaan ujian dibebankan kepada anggaran Fakultas Ekonomi dan Bisnis Islam UIN Alauddin Makassar.
 4. Panitia dianggap bubar setelah menyelesaikan tugasnya.
 5. Apabila dikemudian hari ternyata terdapat kekeliruan dalam surat keputusan ini akan diubah dan diperbaiki sebagaimana mestinya.

Surat keputusan ini disampaikan kepada yang bersangkutan untuk diketahui dan dilaksanakan dengan penuh rasa tanggung jawab.

UNIVERSITAS ISLAM NEGERI

ALAUDDIN
MAKASSAR

Ditetapkan di : Samata-Gowa
Pada tanggal : 17 Oktober 2018

Prof. Dr. H. Ambo Asse, M.Ag.
NIP. 19581022 198703 1 002

Tersambung:

1. Sekretaris UIN Alauddin Makassar di Samata-Gowa
2. Para Dosen dalam Lingkup UIN Alauddin Makassar di Makassar
3. Lampir



KEMENTERIAN AGAMA
UNIVERSITAS ISLAM NEGERI ALAUDDIN MAKASSAR
FAKULTAS EKONOMI DAN BISNIS ISLAM
 Kampus I Jl. Slt Alauddin Makassar Tlp. (0411) 864924 Fax 864923
 Kampus II Jl. Slt. Alauddin No. 36 Samata Sungguminasa- Gowa Tlp. (0411) 424835 Fax 424836

PERSETUJUAN PENGUJI DAN PEMBIMBING

Pengujian Pembimbing penelitian skripsi saudara **Jumriati**, NIM: **90300114113**, Mahasiswa Jurusan Ilmu Ekonomi Fakultas Ekonomi dan Bisnis Islam UIN Alauddin Makassar, setelah dengan seksama meneliti dan mengoreksi skripsi yang bersangkutan dengan Judul, **“Dampak Ekonomi Pengelolaan Kawasan Hutan Mangrove Melalui Pemberdayaan Masyarakat: Studi Usaha Kepiting Bakau Desa Tongke-Tongke Kecamatan Sinjai Timur Kabupaten Sinjai”** memandang bahwa skripsi tersebut telah memenuhi syarat-syarat ilmiah dan dapat disetujui untuk diajukan pada ujian **MUNAQASYAH**.

Demikian persetujuan ini diberikan untuk diproses lebih lanjut.

Samata-Gowa, 16, November 2018

Dosen Penguji dan Pembimbing

Penguji 1 : Dr. Urbanus Uma Leu, M.Ag

Penguji 2 : Ismawati, S.E., M.Si.

Pembimbing 1 : Dr. Siradjuddin, SE., M.Si.

Pembimbing 2 : Bahrul Ulum Rusydi, SE., M.Sc.

UNIVERSITAS ISLAM NEGERI
ALAUDDIN
 MAKASSAR



KEMENTERIAN AGAMA
UNIVERSITAS ISLAM NEGERI (UIN) ALAUDDIN MAKASSAR
FAKULTAS EKONOMI DAN BISNIS ISLAM
Kampus I : Jl. SH. Alauddin No. 63 Makassar Tlp. (0411) 864928 Fax 864923
Kampus II : Jl. H. M. Yasin Limpo No. 36 Sarnata Sungguminasa - Gowa Tlp. 841879 Fax 8221400

Nomor : *7052*/EB.1/PP.00.9/11/2018
Sifat : *Penting*
Lamp : -
Hal : **Undangan Ujian Munaqasyah**

Samata, *21* November 2018

Kepada Yth

Bapak/Ibu Penguji dan Pembimbing
Di-

Makassar

Assalamu Alaikum Wr. Wb.

Dengan hormat, kami mengundang Bapak/Ibu untuk menghadiri Ujian Munaqasyah Mahasiswa:

Nama : Jumriati
NIM : 90300114113
Jurusan : ILMU EKONOMI
Judul Skripsi : "Dampak ekonomi pengelolaan kawasan hutan mangrove melalui pemberdayaan masyarakat (studi usaha kepiting bakau) Desa Tongke-tongke Kecamatan Sinjai Timur Kabupaten Sinjai"

Yang Insya Allah akan dilaksanakan pada :

Hari/Tanggal : Kamis, 22 November 2018
Waktu : 13.00 - 15.30 Wita
Tempat : Ruang Seminar

Demikian atas perhatiannya kami mengucapkan terima kasih.

Wassalam
Dekan,

[Signature]
Prof. Dr. H. Ambo Asse, M.Ag.
NIP. 19581022 198703 1 002

UNIVERSITAS ISLAM NEGERI
ALAUDDIN
M A K A S S A R



**KEPUTUSAN DEKAN FAKULTAS EKONOMI DAN BISNIS ISLAM
UIN ALAUDDIN MAKASSAR
NOMOR : 1973 TAHUN 2018**

TENTANG

**PANITIA DAN TIM PENGUJI MUNAQASYAH
JURUSAN ILMU EKONOMI FAKULTAS EKONOMI DAN BISNIS ISLAM**

DEKAN FAKULTAS EKONOMI DAN BISNIS ISLAM UIN ALAUDDIN MAKASSAR

- Membaca** : Surat permohonan : **Jumriati**
NIM : **90300114113**
Tanggal : **19 November 2018**
Mahasiswa Jurusan : **ILMU EKONOMI**
Untuk Ujian Skripsi/ Munaqasyah yang berjudul "**Dampak ekonomi pengelolaan kawasan hutan mangrove melalui pemberdayaan masyarakat (studi usaha kepitling bakau) Desa Tongke-tongke Kecamatan Sinjai Timur Kabupaten Sinjai**"
- Menimbang** : 1. Bahwa saudara tersebut diatas telah memenuhi persyaratan Ujian Skripsi/ Munaqasyah
2. Bahwa untuk pelaksanaan dan kelancaran ujian/ Munaqasyah perlu dibentuk panitia ujian.
- Mengingat** : 1. Undang-undang No. 20 Tahun 2003 tentang Sistem Pendidikan Nasional;
2. Peraturan Pemerintah Nomor 60 Tahun 1999 tentang Pendidikan Tinggi;
3. Keputusan Presiden Nomor 57 Tahun 2005 tentang Perubahan IAIN Alauddin menjadi UIN Alauddin Makassar;
4. Keputusan Menteri Agama RI Nomor 2 Tahun 2006 tentang Mekanisme Pelaksanaan Pembayaran atas Bahan Anggaran Pendapatan dan Belanja Negara di Lingkungan Kementerian Agama;
5. Keputusan Menteri Agama RI. No. 5 Tahun 2006 tentang Organisasi dan Tata Kerja UIN Alauddin Makassar
6. Keputusan Menteri Agama RI. Nomor 93 Tahun 2007 tentang Statuta UIN Alauddin Makassar;
7. Keputusan Menteri Keuangan No.330/05/2008 tentang penetapan UIN Alauddin Makassar pada Departemen Agama sebagai Instansi Pemerintah yang menerapkan pengelolaan Badan Layanan Umum (BLU).
8. Surat Keputusan Rektor UIN Alauddin Nomor 241 B Tahun 2010 Tentang Pedoman Edukasi UIN Alauddin;
- MEMUTUSKAN**
- Menetapkan** : 1. Membentuk Panitia Ujian Skripsi/ Munaqasyah Fakultas Ekonomi dan Bisnis Islam UIN Alauddin Makassar dengan komposisi :
- Ketua** : Prof. Dr. H. Ambo Asse, M.Ag.
Sekretaris : Prof. Dr. H. Muslimin Kara, M.Ag.
Penguji I : Dr. Urbanus Uma Leu, M.Ag.
Penguji II : Ismawati, SE., M.Si.
Pembimbing I : Dr. Siradjuddin, M.Si.
Pembimbing II : Bahrul ulum, SE., M.Sc.
Pelaksana : Kurniati Syukur, S.Ag.
2. Panitia bertugas melaksanakan ujian Skripsi/Munaqasyah bagi saudara yang namanya tersebut diatas.
3. Biaya pelaksanaan ujian dibebankan kepada anggaran Fakultas Ekonomi dan Bisnis Islam UIN Alauddin Makassar.
4. Apabila dikemudian hari ternyata terdapat kekeliruan dalam surat keputusan ini akan diubah dan diperbaiki sebagaimana mestinya.

Keputusan ini disampaikan kepada yang bersangkutan untuk diketahui dan dilaksanakan dengan penuh rasa tanggung jawab.

Ditetapkan di : **Samata-Gowa**
Pada tanggal : **19 November 2018**
Dekan,
Fakultas Ekonomi dan Bisnis Islam

Prof. Dr. H. Ambo Asse, M.Ag.
NIP. 19581022 198703 1 002

RIWAYAT HIDUP



JUMRIATI, Dilahirkan di Sinjai, Kecamatan Tellulimpoe Kabupaten Sinjai Sulawesi Selatan, pada tanggal 13 September 1996. Penulis merupakan anak pertama dari empat bersaudara, buah hati dari Ayahanda Juhanis dan Ibunda Sukina. Penulis memulai pendidikan di Sekolah Dasar Negeri 40 Erasa tamat SD pada tahun 2008, penulis melanjutkan pendidikan di Sekolah Menengah Pertama Negeri 4 Tellulimpoe tamat SMP pada tahun 2011, kemudian pada tahun tersebut, penulis melanjutkan pendidikan di Sekolah Madrasah Aliyah Negeri 2 Sinjai Timur tamat MAN pada tahun 2014, kemudian penulis melanjutkan pendidikan di Universitas Islam Negeri Alauddin Makassar Pada Fakultas Ekonomi dan Bisnis Islam Jurusan Ilmu Ekonomi dan menyelesaikan studi pada tahun 2018.



UNIVERSITAS ISLAM NEGERI
ALAUDDIN
M A K A S S A R