

**STRATEGI PEMERINTAH DESA DALAM MENINGKATKAN KUALITAS  
PELAYANAN PUBLIK DI KANTOR DESA MASSAMATURU  
KECAMATAN POLONGBANGKENG UTARA  
KABUPATEN TAKALAR**



**Skripsi**

Diajukan untuk memenuhi salah satu syarat meraih gelar  
Sarjana Sosial (S.Sos) Jurusan Manajemen Dakwah  
pada Fakultas Dakwah dan Komunikasi  
UIN Alauddin Makassar

**Oleh**

**WAHYUNI**  
**50400114086**

**FAKULTAS DAKWAH DAN KOMUNIKASI  
UIN ALAUDDIN MAKASSAR  
2018**

## PERNYATAAN KEASLIAN SKRIPSI

Mahasiswa yang bertanda tangan di bawah ini:

Nama : Wahyuni  
Nim : 50400114086  
Tempat/tgl. Lahir : Bulubambung, 21 Maret 1998  
Jurusan : Manajemen Dakwah  
Fakultas/program : Dakwah dan Komunikasi  
Alamat : Takalar  
Judul : Strategi Pemerintah Desa dalam Meningkatkan Kualitas Pelayanan Publik di Kantor Desa Massamaturu Kecamatan Polongbangkeng Utara Kabupaten Takalar

Dengan penuh kesadaran, penulis yang bertanda tangan di bawah ini menyatakan bahwa skripsi ini benar hasil karya penulis sendiri. Jika dikemudian hari terbukti merupakan duplikat, tiruan, plagiat, atau dibuat orang lain, sebagian atau seluruhnya, maka skripsi dan gelar yang diperoleh karenanya batal demi hukum.

Samata-Gowa, 15 Agustus 2018

Penulis,







**Wahyuni**  
**NIM: 50400114086**

## PENGESAHAN SKRIPSI

Skripsi yang berjudul "**Strategi Pemerintah Desa dalam Meningkatkan Kualitas Pelayanan Publik di Desa Massamaturu Kecamatan Polongbngkeng Utara Kabupaten Takalar**" yang disusun oleh Wahyuni, NIM: 50400114086, mahasiswa Jurusan Manajemen Dakwah pada Fakultas Dakwah dan Komunikasi UIN Alauddin Makassar, yang telah diuji dan dipertahankan dalam sidang *munaqasyah* yang diselenggarakan pada hari Rabu, tanggal 15 Agustus 2018 M bertepatan dengan 3 Dzulhijjah 1439 H, dinyatakan telah dapat diterima sebagai salah satu syarat untuk memperoleh gelar Sarjana Sosial (S.Sos) pada Jurusan Manajemen Dakwah.

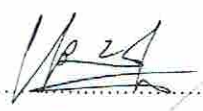
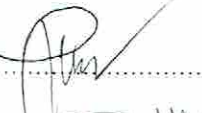
Gowa, 15 Agustus 2018 M  
3 Dzulhijjah 1439 H

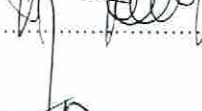
### DEWAN PENGUJI:

Ketua	: Dra. St. Nasriah, M.Sos.I	(.....  .....)
Sekretaris	: Drs. Muh. Anwar, M.Hum	(.....  .....)
Pembimbing I	: Dr. H. Hasaruddin, M.Ag	(.....  .....)
Pembimbing II	: Hamriani, S.Sos.I., M.Sos.I	(.....  .....)
Munaqisy I	: Dr. H. Misbahuddin, M.Ag	(.....  .....)
Munaqisy II	: Dr. H. Burhanuddin, Lc., M.Th.I.	(.....  .....)

Diketahui oleh:

Dekan Fakultas Dakwah dan Komunikasi  
UIN Alauddin Makassar



Dr. H. Abd. Raszyd, S.Ag., M.Pd., M.Si., MM  
NIP 19690827 199603 1 004



---

---

**PERSETUJUAN PEMBIMBING**

Setelah membaca dan mengoreksi seluruh isi Skripsi mahasiswa **An. Wahyuni** NIM. 50400114086 dengan judul "*Strategi Pemerintah Desa dalam Meningkatkan Kualitas Pelayanan Publik di Kantor Desa Massamaturu Kecamatan Polongbangkeng Utara Kabuapten Takalar*" maka kami menyatakan layak untuk diajukan ke *Ujian Munaqasyah*

Pembimbing I

Dr. H. Hasaruddin, M.Ag  
NIP. 19710909 200003 1 003

Pembimbing II

Hamriani, S.Sos.I., M.Sos.I  
NIP. 19820527 200901 2 011

## KATA PENGANTAR

*Bismillahirrahmanirrahim*

الْحَمْدُ لِلَّهِ رَبِّ الْعَالَمِينَ وَالصَّلَاةُ وَالسَّلَامُ عَلَى أَشْرَفِ الْأَنْبِيَاءِ وَالْمُرْسَلِينَ وَعَلَى آلِهِ وَصَحْبِهِ أَجْمَعِينَ  
أَمَّا بَعْدُ

*Assalamu Alaikum Warahmaullahi Wabarakatuh*

Syukur Alhamdulillah, segala puji hanya kepada Allah swt. penulis haturkan yang sebesar-besarnya atas segala nikmat yang telah dilimpahkan kepada penulis diantaranya nikmat iman, kesehatan, kesempatan, dan ilmu pengetahuan sehingga penulis dapat menyelesaikan skripsi ini setelah melalui beberapa proses yang sangat panjang mulai dari proses belajar, bimbingan, penelitian, sampai selesai. Salawat serta salam mudah-mudahan tetap tercurahkan kepada Nabi Muhammad saw. yang telah membawa kita dari zaman kebodohan menuju zaman kepintaran seperti yang kita rasakan sampai sekarang.

Dalam penyusunan ini penulis banyak menjumpai hambatan dan tantangan namun kekuatan doa dan dukungan dari orang-orang yang terkasihlah yang penulis jadikan acuan untuk terus maju hingga akhirnya mampu menyelesaikan skripsi ini.

Dalam kesempatan ini penulis juga menyadari tanpa adanya bantuan dan partisipasi dari berbagai pihak, skripsi ini tidak dapat terselesaikan seperti yang diharapkan. Oleh karena itu, pada kesempatan ini penulis sampaikan penghargaan dan rasa terima kasih yang sebesar-besarnya kepada:

1. Prof. Dr. H. Musafir Pababbari, M.Si. selaku Rektor Universitas Islam Negeri Alauddin Makassar beserta Prof. H. Mardan, M.Ag. selaku Wakil Rektor I,

Prof. Dr. H. Lomba Sultan, M.Ag. selaku Wakil Rektor II, Prof. Dr. Siti Aisyah, M.A., Ph.D. selaku Wakil Rektor III, dan Prof. Dr. Hamdan Juhannis selaku Wakil Rektor IV atas segala fasilitas yang diberikan.

2. Dr. H. Abd. Rasyid Masri, S.Ag., M.Pd., M.Si., MM selaku Dekan, beserta Wakil Dekan I Dr. H. Misbahuddin, M.ag., Wakil Dekan II Dr. H. Mahmuddin, M.Ag., dan Wakil Dekan III Dr. Nur Syamsiah, M.Pd.I., Fakultas Dakwah dan Komunikasi UIN Alauddin Makassar yang telah mengelola Fakultas Dakwah dan Komunikasi serta memimpin penuh tanggungjawab.
3. Dra. St. Nasriah, M.Sos.I. selaku Ketua Jurusan Manajemen Dakwah yang telah senantiasa mengarahkan penulis sehingga penulis dapat menyelesaikan tulisannya.
4. Dr. H. Hasaruddin, M.ag. selaku Sekretaris Jurusan Manajemen Dakwah sekaligus Pembimbing I dan Hamriani, S.Sos.I., M.Sos.I. selaku pembimbing II yang telah meluangkan waktu, tenaga, dan pikiran dalam membimbing dan mengarahkan penulis sehingga skripsi ini dapat terselesaikan.
5. Dr. H. Misbahuddin, M.Ag. selaku Penguji 1 dan Dr. H. Burhanuddin, Lc. M.Th.I. Yang telah memberikan arahan, kritik, dan saran yang konstruktif kepada penulis dalam penyusunan skripsi ini.
6. Kepada kedua orang tua/ Bapak dan *Ammak* penulis yakni Sainuddin Daeng Bella dan Mariana Daeng Caya yang senantiasa memberi dukungan dan doa dalam setiap langkah penulis serta telah membiayai pendidikan penulis serta adik-adik penulis Muh. Nur Rifai dan Nur Iman dan juga tak lupa keluarga

besar yang penulis lainnya yang turut andil dalam member dukungan dan sokongan bagi penulis.

7. Kepala Perpustakaan UIN Alauddin Makassar dan serta perpustakaan Fakultas dakwah dan Komunikasi dan seluruh stafnya yang telah memberikan pelayanan bagi penulis dalam menyiapkan segala referensi yang dibutuhkan dalam menyelesaikan skripsi ini.
8. Para Dosen UIN Alauddin Makassar terkhusus Dosen Fakultas Dakwah dan Komunikasi yang telah memberikan ilmu dan pengetahuan bagi penulis.
9. Kantor Bupati Takalar, Badan Kesatuan Bangsa dan Politik serta Kantor Desa Massamaturu sebagai pelayanan administrasi dalam menyediakan penelitian.
10. Kepala Desa Massamaturu yang telah memberikan izin penelitian, Sekretaris Desa dan para staf serta masyarakat yang telah meluangkan waktu bagi penulia dalam menyelesaikan penelitian serta masyarakat Desa massamaturu yang bersedia meluangkan waktu dan membantu proses penyelesaian penelitian penulis.
11. Keluarga besar Jurusan Manajemen Dakwah terkhusus Manajemen Dakwah C 2014 terutama kedua sahabat tercinta Asni dan Nurnazmi yang senantiasa memberikan dukungan dan menemani dalam suka dan duka.
12. Keluarga Besar SDN No.126 Inpres Pa'rappunganta I dan Keluarga besar Pondok Pesantren Assalam Timbuseng tanpa kalian penulis tidak akan bisa sampai pada masa pendidikan seperti saat ini.
13. Sahabat-sahabat penulis Nur Iftita Iryanti, Mutiara Ananda Putri, dan Nurfitriani yang selalu menjadi supporter terbaik bagi penulis.

14. Teman-teman kost saya yang sudah seperti saudara bagi penulis kakak-kakak serta adik-adik yang tidak bisa penulis sebut satu persatu terima kasih sudah menjadi bagian dari hidup dan cerita penulis selama menjalani masa menjadi mahasiswa kost-kostan terkhusus Elvira Hamid yang selama kurang lebih tiga tahun bersama sekamar.
15. Keluarga besar UKM SB eSA UIN Alauddin Makassar terkhusus untuk studio Abstrak Rupa.
16. KKN angkatan 57 terkhusus keluarga besar KKN Kelurahan Bontolangkasa Kecamatan Bissppu Kabupaten Bantaeng suatu anugerah yang indah bisa mengenal kalian dan tinggal seataap dalam suka dan duka selama dua bulan.

Akhirnya hanya kepada Allah swt. penulis serahkan segalanya. Semoga semua pihak yang telah banyak membantu penulis dalam penulisan skripsi mendapat ridho dan rahmat-Nya. Semoga skripsi ini dapat bermanfaat bagi semua pihak yang membacanya terkhusus bagi penulis.

*Wassalamu Alaikum warahmatullahi Wabarakatuh*

Samata-Gowa,... Agustus 2018

Penulis,

**Wahyuni**

**NIM: 50400114086**



## DAFTAR ISI

HALAMAN JUDUL.....	i
PERNYATAAN KEASLIAN SKRIPSI.....	ii
PENGESAHAN SKRIPSI .....	iii
PERSETUJUAN PEMBIMBING.....	iv
KATA PENGANTAR .....	v
DAFTAR ISI.....	ix
PEDOMAN TRANSLITERASI .....	xi
ABSTRAK.....	xvii
<b>BAB I PENDAHULUAN</b>	
A. Latar Belakang .....	1
B. Fokus Penelitian dan Deskripsi Fokus .....	9
C. Rumusan Masalah .....	9
D. Kajian Pustaka/Penelitian Terdahulu .....	10
E. Tujuan dan Manfaat .....	13
<b>BAB II TINJAUAN TEORITIS</b>	
A. Tinjauan tentang Strategi .....	14
B. Tinjauan tentang Pemerintah Desa.....	15
C. Tinjauan tentang Kualitas Pelayanan Publik.....	21
<b>BAB III METODOLOGI PENELITIAN</b>	
A. Jenis dan Lokasi Penelitian .....	39
B. Pendekatan Penelitian .....	40
C. Sumber Data.....	40
D. Metode Pengumpulan Data.....	41
E. Instrumen Penelitian.....	42
F. Teknik Analisis Data.....	43
<b>BAB IV HASIL PENELITIAN</b>	
A. Gambaran Umum Kantor Desa Massamaturu .....	44
B. Upaya meningkatkan kualitas pelayanan publik di Kantor Desa Massamaturu Kecamatan Polongbengkeng Utara Kabupaten Takalar.....	46
C. Faktor pendukung dan penghambat dalam upaya meningkatkan pelayanan publik di Kantor Desa Massamaturu Kecamatan Polongbengkeng Utara Kabupaten Takalar .....	65
D. Aspek dakwah pada pelayanan publik Pemerintah Desa Massamaturu Kecamatan Polongbengkeng Utara Kabupaten Takalar.....	69

BAB V PENUTUP	
A. Kesimpulan .....	73
B. Implikasi Penelitian.....	74
DAFTAR PUSTAKA .....	75
LAMPIRAN-LAMPIRAN	
DAFTAR RIWAYAT HIDUP	

## PEDOMAN TRANSLITERASI

### A. *Transliterasi Arab-Latin*

Daftar huruf bahasa Arab dan transliterasinya ke dalam huruf latin dapat dilihat dalam tabel berikut:

#### 1. Konsonan

Huruf Arab	Nama	Huruf Latin	Nama
ا	Alif	Tidak dilambangkan	Tidak dilambangkan
ب	Ba	B	Be
ت	Ta	T	Te
ث	Sa	S	es (dengan titik di atas)
ج	Jim	J	Je
ح	Ha	H	ha (dengan titik di bawah)
خ	Kh	kh	Ka dan ha
د	D	D	De
ذ	Z	Z	zet (dengan titik di atas)
ر	R	R	Er
ز	Z	Z	Zet
س	S	S	Es
ش	Sy	sy	Es dan ye
ص	S	S	es (dengan titik dibawah)
ض	D	D	de (dengan titik dibawah)
ط	T	T	te (dengan titik di bawah)
ظ	Z	Z	zet (dengan titik dibawah)
ع	‘	‘	apostrop terbalik

غ	G	G	Ge
ف	F	F	Ef
ق	Qaf	Q	Qi
ك	Kaf	K	ka
ل	Lam	L	El
م	Mim	M	Em
ن	Nun	N	En
و	Wa	W	We
ه	Ha	H	Ha
ء	Hamzah	‘	Apostop
ي	Ya	Y	Ye

Hamzah yang terletak di awal kata mengikuti vokalnya tanpa diberi tandaapapun. Jika ia terletak di tengah atau di akhir, maka ditulis dengan tanda (’).

## 2. Vokal

Vokal bahasa Arab, seperti vokal bahasa Indonesia, terdiri atas vokal tunggalatau monoftong dan vokal rangkap atau di potong.

Vokal tunggal bahasa Arab yang lambangnya berupa tanda atau harakat, transliterasinya sebagai berikut :

Tanda	Nama	Huruf Latin	Nama
	<i>Fathah</i>	a	A
	<i>Kasrah</i>	i	I
	<i>Dammah</i>	u	U

Vokal rangkap bahasa Arabyang lambangnya berupa gabungan antara harakatdan huruf, transliterasinya berupa gabungan huruf, yaitu :

Tanda	Nama	Huruf Latin	Nama
	Fathah dan ya	ai	a dan i
	Fathah dan wau	au	a dan u

### 3. Maddah

*Maddah* atau vokal panjang yang lambangnya berupa harakat dan huruf, transliterasinya berupa huruf dan tanda, yaitu :

Harkat dan Huruf	Nama	Huruf dan Tanda	Nama
	<i>fathah dan alif</i>  <i>atau ya</i>	a	a dan garis di atas
	<i>kasrah dan ya</i>	i	i dan garis di atas
	<i>dammah dan wau</i>	u	u dan garis di atas

### 4. Ta Marbutah

*Transliterasi* untuk *ta marbutah* ada dua, yaitu: *ta marbutah* yang hidup atau mendapat harkat *fathah*, *kasrah*, dan *dammah*, yang transliterasinya adalah [t].

Sedangkan *ta marbutah* yang mati atau mendapat harkat sukun transliterasinya adalah [h].

Kalau pada kata yang berakhir dengan *ta marbutah* diikuti oleh kata yang menggunakan kata sandang al- serta bacaan kedua kata itu terpisah, maka *tamarbutah* itu transliterasinya dengan [h].

## 5. Syaddah (Tasydid)

*Syaddah* atau *tasydid* yang dalam sistem tulisan Arab dilambangkan dengan sebuah tanda *tasydid* ( ّ ), dalam transliterasinya ini dilambangkan dengan perulangan huruf (konsonan ganda) yang diberi tanda *syaddah*.

Jika huruf *kasrah* ( ِ ) ber-*tasydid* di akhir sebuah kata dan didahului oleh huruf *kasrah* ( ِ ), maka ia ditransliterasikan seperti huruf *maddah*(i).

## 6. Kata Sandang

Kata sandang dalam sistem tulisan Arab dilambangkan dengan huruf *aliflam ma'arifah* ( ٱ ). Dalam pedoman transliterasi ini, kata sandang ditransliterasikan seperti biasa, al-, baik ketika ia diikuti oleh huruf syamsiah maupun huruf qamariah. Kata sandang tidak mengikuti bunyi huruf langsung yang mengikutinya. Kata sandang ditulis terpisah dari kata yang mengikutinya dan dihubungkan dengan garis mendatar (-).

## 7. Hamzah

Aturan transliterasi huruf hamzah menjadi apostrop ( ' ) hanya berlaku bagi hamzah yang terletak di tengah dan akhir kata. Namun, bila hamzah terletak di awal kata, ia tidak dilambangkan, karena dalam tulisan Arab ia berupa alif.

## 8. Penulisan Kata Arab yang Lazim digunakan dalam Bahasa Indonesia

Kata, istilah atau kalimat Arab yang ditransliterasi adalah kata, istilah atau kalimat yang sudah lazim dan menjadi bagian dari perbendaharaan bahasa Indonesia, atau sudah sering ditulis dalam tulisan bahasa Indonesia, tidak lagi ditulis menurut cara transliterasi di atas. Misalnya kata *Al-Qur'an* (dari al-

Qur'an), *sunnah*, *khusus* dan *umum*. Namun, bila kata-kata tersebut menjadi bagian dari satu rangkaian teks Arab, maka mereka harus ditransliterasi secara utuh.

### 9. Lafz al-Jalalah (الله)

Kata “Allah” yang didahului partikel seperti huruf *jarr* dan huruf lainnya atau berkedudukan sebagai *mudaf ilaih* (frase nominal), ditransliterasi tanpa huruf hamzah. *rbutah* di akhir kata yang disandarkan kepada *lafz al-jalalah* ditransliterasi dengan huruf [t].

### 10. Huruf Kapital

Walau sistem tulisan Arab tidak mengenal huruf kapital (*All caps*), dalam transliterasinya huruf-huruf tersebut dikenai ketentuan tentang penggunaan huruf kapital berdasarkan pedoman ejaan Bahasa Indonesia yang berlaku EYD). Huruf kapital, misalnya, digunakan untuk menuliskan huruf awal nama diri (orang, tempat, bulan) dan huruf pertama pada permulaan kalimat. Bila nama diri didahului oleh kata sandang (al-), maka yang ditulis dengan huruf kapital tetap huruf awal nama diri tersebut, bukan huruf awal kata sandangnya. Jika terletak pada awal kalimat, maka huruf A dari kata sandang tersebut menggunakan huruf kapital (AL-). Ketentuan yang sama juga berlaku untuk huruf awal dari judul referensi yang didahului oleh kata sandang al-, baik ketika ia ditulis dalam teks maupun dalam catatan rujukan (CK, DP, CDK, dan DR).

#### B. Daftar singkat

Beberapa singkatan yang dilakukan adalah:

- Swt. : subhanallah wa ta'ala  
 Saw. : sallallahu 'alaihi wa sallam  
 a.s. : 'alaihi al-salam

H.	: Hijriah
M.	: Masehi
SM.	: Sebelum Masehi
I.	: Lahir tahun (untuk orang yang masih hidup saja)
W.	: Wafat tahun
QS .... / ....	: QS al-Baqarah/2:4 atau QS Ali-Imran/3:4
HR	: Hadis Riwayat



## ABSTRAK

**Nama** : Wahyuni  
**Nim** : 50400114086  
**Jurusan** : Manajemen Dakwah  
**Judul** : Strategi Pemerintah Desa dalam Meningkatkan Kualitas Pelayanan Publik di Kantor Desa Massamaturu Kecamatan Polongbangkeng Utara Kabupaten Takalar

---

Pokok masalah penelitian ini adalah bagaimana strategi KUA dalam menanggulangi maraknya pernikahan dini di Kecamatan Bajeng Kabupaten Gowa serta sub masalah tersebut yaitu: 1) Bagaimana Strategi KUA dalam Menanggulangi Maraknya Pernikahan Dini di Kecamatan Bajeng Kabupaten Gowa? 2) Apa saja Faktor Pendukung dan Penghambat KUA dalam Menanggulangi Maraknya Pernikahan Dini di Kecamatan Bajeng Kabupaten Gowa?

Jenis penelitian ini tergolong penelitian dekriptif kualitatif dengan pendekatan manajemen. Sumber data yang digunakan adalah sumber data primer dan sekunder. Pengumpulan data menggunakan observasi, wawancara dan dokumentasi. Teknik pengolahan analisis data yang digunakan adalah reduksi data, penyajian data, analisis perbandingan, dan penarikan kesimpulan.

Hasil penelitian menunjukkan bahwa Upaya Pemerintah Desa dalam Meningkatkan Kualitas Pelayanan Publik di Kantor Desa Massamaturu Kecamatan Polongbangkeng Utara Kabupaten Takalar yakni menyesuaikan dengan Peraturan Desa Massamaturu Nomor 3 Tahun 2016 Tentang Rencana Pembangunan Jangka Menengah (RPJM Desa) Tahun 2016-2022 BAB V Pasal 6-8 dan berusaha memenuhi dimensi kualitas pelayanan serta Pemerintah Desa Massamaturu yang merupakan pelayan masyarakat Massamaturu pada khususnya tetap berupaya meningkatkan kesejahteraan masyarakat dari segala aspek salah satunya aspek keagamaan/spiritual masyarakat. Faktor pendukung Pemerintah Desa dalam meningkatkan kualitas pelayanan publik di Kantor Desa Massamaturu Kecamatan Polongbangkeng Utara Kabupaten Takalar adalah profesional kerja para staf, kekompakan antar anggota pemerintahan, dan kelengkapan peralatan di kantor desa. Faktor penghambat Pemerintah Desa dalam meningkatkan pelayanan publik di Kantor Desa Massamaturu Kecamatan Polongbangkeng Utara Kabupaten Takalar adalah bantuan kepada masyarakat yang jumlahnya terbatas serta honor pegawai yang diperoleh perenam bulan sekali.

Implikasi penelitian ini diharapkan kepada Pemerintah Desa dalam melaksanakan tugas sebagai pelayanan publik agar tetap menjaga profesionalitas serta menjalankan aturan yang telah ditetapkan dalam meningkatkan pelayanan dan kesejahteraan masyarakat dan dengan adanya beberapa kendala dalam melayani masyarakat, diharapkan Pemerintah Desa dapat menghadapinya dan mencari jalan keluar agar bisa menjawab tantangan dari masyarakat.

## **BAB I**

### **PENDAHULUAN**

#### ***A. Latar Belakang***

Pelayanan merupakan tugas utama yang hakiki dari sosok aparatur sebagai abdi negara dan abdi masyarakat. Sebagai abdi masyarakat mengandung pengertian bahwa dalam melaksanakan tugasnya harus tetap berusaha melayani kepentingan masyarakat dan memperlancar segala urusan anggota masyarakat. Untuk memenuhi tuntutan masyarakat, aparatur pemerintah diharapkan dapat memberikan pelayanan yang baik. Pemerintah mulai melakukan perbaikan kualitas pelayanan, yang dilakukan dengan meningkatnya kualitas manusianya. Manusia memegang peranan sangat penting dalam menentukan baik buruknya pelayanan yang diberikan.

Menyikapi fenomena pemerintahan di era reformasi dengan penerapan otonomi daerah yang mengedepankan konsep desentralisasi yang memberikan kesempatan daerah untuk mengembangkan daerahnya sejalan dengan semakin banyaknya tuntutan masyarakat akan pelayanan publik yang berkualitas, walaupun bervariasi tuntutan masyarakat akan memenuhi keinginannya akan kesejahteraan.

Sejalan dengan itu, munculnya pandangan masyarakat terhadap rendahnya kinerja birokrasi pelayanan publik, terutama perilaku aparatur dalam memberikan pelayanan yang baik sesuai dengan nilai-nilai moral kepada masyarakat di berbagai bidang. Hal ini terkait dengan pelaksanaan Undang-undang Nomor 25 Tahun 2009 tentang pelayanan publik, maka birokrasi pemerintahan terus menerus melakukan reformasi diri demi menunjang program manajemen aparatur Negara berbasis kinerja. Reformasi birokrasi pemerintahan yang mengarah pada perbaikan tata kelola

pemerintahan yang efektif dan prima di masa depan. Sejak itu mulai digulirkan reformasi birokrasi, khususnya birokrasi pelayanan publik di lingkungan departemen/lembaga.<sup>1</sup>

Manajemen pelayanan publik di era otonomi daerah semakin mempermudah ruang gerak masing-masing daerah untuk melakukan upaya perbaikan layanan. Pengalaman beberapa daerah yang berhasil memanfaatkan dan mengembangkan sistem pelayanan publik terpadu diakui telah membawa dampak yang cukup signifikan baik terhadap perbaikan kualitas manajemen layanan publik pemerintah daerah, maupun peningkatan pendapatan daerah dan perbaikan kualitas hidup masyarakat.

Di sisi lain, pemerintah pusat tetap memiliki kendali atas keberlangsungan pemerintahan daerah tersebut secara terintegrasi yang selanjutnya akan ditindaklanjuti dalam perencanaan peningkatan kualitas layanan publik nasional. Seiring semaraknya geliat pemerintah daerah dalam mendorong sistem pelayanan terpadu, pemerintah perlu mengupayakan sistem informasi terstandarisasi yang dapat menjangkau semua daerah khususnya dalam pelayanan perijinan nasional. Oleh karena itu, pemerintah pusat, khususnya Kementerian Pendayagunaan Aparatur Negara berupaya membangun sistem pelayanan publik terpadu agar informasi perkembangan dari Pemda dapat terintegrasi dan terjangkau oleh semua kalangan masyarakat. Lebih jauh, pemerintah terus-menerus berupaya membangun sistem informasi pelayanan publik khususnya dalam system pelayanan perijinan bidang ekonomi sebagai portal nasional.<sup>2</sup>

---

<sup>1</sup> Muhammad Ramli, *Manajemen Pelayanan Publik Berbasis Kemanusiaan* (Makassar: Alauddin University Press, 2013), h. 7.

<sup>2</sup> Muhammad Ramli, *Manajemen Pelayanan Publik Berbasis Kemanusiaan*, h. 9.

UU No. 6/2014 (Undang-Undang Desa) menyebutkan bahwa salah satu tujuan dari pengaturan tentang Desa adalah untuk meningkatkan pelayanan publik bagi masyarakat desa. Selanjutnya Peraturan Menteri Desa, Pembangunan Daerah Tertinggal dan Transmigrasi No. 1 Tahun 2015 tentang Pedoman Kewenangan Berdasarkan Hak Asal Usul dan Kewenangan Lokal Berskala desa, secara rinci menyebutkan bahwa kewenangan lokal berskala Desa di bidang pelayanan dasar misalnya “(a) pengembangan pos kesehatan Desa dan Polindes; (b) pengembangan tenaga kesehatan Desa; (c) pengelolaan dan pembinaan Posyandu melalui; (d) pembinaan dan pengawasan upaya kesehatan tradisional; (f) pembinaan dan pengelolaan Pendidikan Anak Usia Dini (PAUD);”. Pelayanan administrasi kewarganegaraan seperti pengantar akte kelahiran, Kartu Tanda Penduduk, Kartu Keluarga, Pembuatan akta jual beli tanah, maupun administrasi usaha tidak secara tegas disebutkan dalam Peraturan ini atau sudah diatur oleh peraturan lain.<sup>3</sup>

Sejumlah inovasi perbaikan pelayanan publik kesehatan di desa berkontribusi pada pencapaian derajat kesehatan masyarakat. Pelayanan administrasi desa pun sampai sekarang turut berkontribusi pada pelayanan administrasi kependudukan nasional. Namun kenyataannya kondisi pelayanan publik di antara desa beragam, ada yang sudah baik, namun tidak sedikit yang masih memperhatikan. Bahkan standar pelayanan publik di desa pun tidak ada kepastian. Undang-Undang Desa yang mengedepankan asas rekognisi dan subsidiaritas, sudah semestinya memerankan masyarakat dalam berpartisipasi memperbaiki pelayanan publik desa. Sebagai sebuah agenda nasional, penyelenggaraan pelayanan publik untuk kesejahteraan masyarakat

---

<sup>3</sup>Ahmad Rofik, “Pelayanan Publik Desa”, *Blog Ahmad Taufik*. [http://kedesa.id/id\\_ID/forums/topic/pelayanan-publik-desa/Kedesa.html](http://kedesa.id/id_ID/forums/topic/pelayanan-publik-desa/Kedesa.html) (28 April 2017).

desa perlu dijabarkan dan dirumuskan lebih lanjut agar dapat diimplementasikan dengan baik.

Beberapa kenyataan pada birokrasi pemerintahan, khususnya pemerintahan di daerah bahwa pelayanan publik belum mencapai hasil yang efektif. Hal ini diasumsikan sebagai akibat dari kinerja pelayanan belum maksimal, terutama pada aspek perilaku dan sikap aparatur pemerintah yang kurang memperhatikan prinsip-prinsip moral dalam menjalankan tugasnya. Aparatur pemerintah sebagai pelayan masyarakat masih banyak yang memandang isu tentang etika birokrasi, yaitu masalah moralitas sebagai elemen yang kurang berkaitan dengan dunia pelayanan publik.<sup>4</sup>

Menurut Kumorotomo bahwa perumusan etika pemerintahan ialah guna mendukung pelaksanaan prinsip-prinsip dalam penyelenggaraan Negara dan Tata pemerintahan yang baik (*good governance*), bersih, bertanggungjawab serta untuk menumbuhkan kepercayaan masyarakat terhadap peran dan kewenangan Aparatur Negara dan wibawa pemerintah dalam menjalankan kehidupan Negara dan pemerintah. Salah satu prinsip utama yang mencirikan pemerintahan yang baik (*good governance*) adalah; akuntabilitas, transparansi, keterbukaan, partisipasi, dan penegakan hukum yang harus dijalankan birokrasi dalam pelayanan publik.<sup>5</sup>

Salah satu bukti pelayanan publik yang dilakukan birokrasi pemerintahan di daerah ialah sesuai dengan pandangan Bappenas bahwa tata kelola yang salah atau buruk (*poor governance*) dapat berakibat terjadinya berbagai krisis. Terjadinya krisis multidimensi di negara kita yang didahului krisis finansial sejak 1997-1998 salah satu penyebabnya adalah penyelenggaraan tata pemerintahan yang salah atau buruk yang

---

<sup>4</sup> Muhammad Ramli, *Manajemen Pelayanan Publik Berbasis Kemanusiaan*, h. 7.

<sup>5</sup> Wahyudi Kumorotomo, *Akuntabilitas Birokrasi Publik sketsa pada Masa Transisi* (Yogyakarta: Pustaka Pelajar, 2008), h. 13.

indikasinya antara lain, dominasi kekuasaan oleh satu pihak ke pihak lainnya, sehingga pengawasan sulit dilakukan; terjadinya tindakan KKN (Korupsi, Kolusi, dan Nepotisme); rendahnya kinerja aparatur termasuk dalam pelayanan terhadap publik atau masyarakat di berbagai bidang.

Perkembangan masyarakat yang dinamis dengan semakin tingginya tingkat pendidikan, pengetahuan dan keterampilan menuntut profesionalitas dari aparat pemerintahan untuk meningkatkan kualitas pelayanan bagi masyarakat. Aparatur pemerintah desa merupakan alat pemerintah sebagai pelaksana pemerintah terendah. Dalam menjalankan tugas dan fungsinya harus mampu menunjukkan kualitasnya sebagai abdi masyarakat dan abdi Negara. Sebagai abdi masyarakat aparatur pemerintah desa adalah wakil dari masyarakat. Dengan, fungsi gandanya tersebut diharapkan aparatur pemerintah desa mampu mewakili masyarakat yang dipimpinnya. Pemerintah Desa di bawah pimpinan Kepala Desa memiliki tugas yaitu:<sup>6</sup>

1. Menyelenggarakan urusan pemerintahan, pembangunan dan kemasyarakatan secara efisien dan akuntabel.
2. Melaksanakan urusan pemerintahan yang dilimpahkan oleh Bupati.

Dengan demikian Pemerintah Desa menjalankan fungsi administrasi pemerintahan, pemberdayaan masyarakat, pelayanan masyarakat, penyelenggaraan ketentraman dan ketertiban umum, pemeliharaan prasarana dan fasilitas umum, dan pembinaan lembaga masyarakat. Namun demikian yang terjadi di tingkat pemerintahan terendah yaitu desa atau kelurahan justru banyak terjadi kejadian-

---

<sup>6</sup> Azis, "Kinerja Aparatur Pemerintah Desa dalam Memberikan Pelayanan Masyarakat", *Blog Azis*. <http://tugasskuliah.blogspot.com/2016/06/contoh-kinerja.html>. (28 April 2017).

kejadian yang menyangkut rendahnya pelayanan pemerintahan kepada masyarakat baik secara kualitas maupun kuantitas.

Hakekat penyelenggaraan pemerintah adalah pelaksanaan fungsi pelayanan kepada masyarakat, yakni mengenai bagaimana sumber daya yang ada digunakan sebaik-baiknya untuk kepentingan masyarakat. Dalam kerangka ini untuk menentukan pelayanan, maka pemerintah perlu melakukan pendekatan kepada masyarakat yang dilayani. Masyarakat secara umum masih sering mengeluhkan para aparatur pemerintah desa yang kurang pengertian pada kebutuhan warga. Untuk memperoleh pelayanan yang sederhana saja masyarakat sering dihadapkan pada kesulitan, misalnya prosedur yang berbelit-belit.

Aparat pemerintah desa kurang merasa terpenggil untuk meningkatkan efisiensi dan memperbaiki prosedur kerja. Ada kecenderungan aparat pemerintah desa mempertahankan *status quo*, sehingga menimbulkan persepsi masyarakat bahwa berhubungan dengan pemerinta desa (birokrasi) berarti berhadapan dengan proses yang berbelit-belit disamping itu prosedur yang sulit ditumpangi oleh kepentingan pribadi dan dijadikan komoditas yang diperdagangkan untuk kepentingan pribadi atau kelompok. Gaya manajemen yang telah berorientasi kepada tugas (*Task Oriented*) juga membawa pengaruh tidak terpacunya pegawai kepada hasil dan kualitas pelayanan umum.<sup>7</sup>

Idealnya, aparatur Pemerintah Desa memberikan pelayanan pada masyarakat sesuai kebutuhan masyarakat. Kenyataannya, aparatur Pemerintah Desa belum mampu menjalankan fungsi-fungsi pemerintahan dengan baik. Disamping karena

---

<sup>7</sup> Wahyudi Komoroditomo, *Etika Administrasi Negara* (Jakarta: Rajawali Press, 2001), h. 131.

kualitas aparturnya, juga karena tidak semua warga masyarakat mengetahui kebutuhan dirinya sehingga masyarakat begitu saja percaya kepada aparat desa. Misalnya dalam urusan pemenuhan kebutuhan pokok dan layanan yang bersifat administratif kependudukan seperti Kartu Keluarga, Kartu Tanda Penduduk, kelahiran, pernikahan, kematian.

Hal ini terjadi karena berbagai faktor, di antaranya adalah: pertama, masyarakat sendiri tidak memiliki akses terhadap informasi, khususnya berkaitan dengan peran dan fungsi pemerintah desa serta program-programnya. Kedua, masyarakat merasa segan berhubungan dengan birokrasi pemerintahan.

Kurangnya pengetahuan warga masyarakat tentang peran dan fungsi pemerintah desa, ketidaktahuan tentang program pemerintah desa, dan ketidaktahuan tentang kebutuhan mereka berkaitan dengan pemerintah telah menjadikan warga masyarakat tidak memiliki cukup kontrol terhadap tugas-tugas yang dijalankan oleh pemerintah desa.

pemerintah desa dalam memberikan pelayanan kepada masyarakat dipandang kurang aspiratif, kurang responsif, kurang akuntabel, dan pandangan negatif lainnya yang berujung pada rendahnya kepercayaan masyarakat kepada aparatur pemerintah desa. Sementara, masyarakat tidak mungkin menolak keharusan berhubungan dengan pemerintah desa sebagai organisasi pemerintahan di tingkat paling bawah.

Kritikan masyarakat pada umumnya bermuara pada penilaian bahwa aparatur Pemerintah Desa tidak mampu menjalankan tugas dengan baik. Sikap kritis masyarakat ini semakin kuat seiring dengan munculnya kecurigaan, kecemburuan sosial, konflik horisontal, dan protes masyarakat .



Keberhasilan suatu pelayanan berdasarkan pada rasa puas orang yang memerlukan pelayanan bisa diartikan dengan memperbandingkan bagaimana pandangan antara pelayanan yang diterima dengan harapan pelayanan yang diharapkan. Dalam konteks pelayanan publik, dikemukakan bahwa pelayanan umum adalah mendahulukan kepentingan umum, mempermudah urusan publik, mempersingkat waktu pelaksanaan urusan publik dan memberikan kepuasan kepada publik.

Pelayanan publik akan berkualitas apabila memenuhi asas-asas diantaranya hak dan kewajiban, pengaturan setiap bentuk pelayanan umum harus disesuaikan dengan kondisi kebutuhan dan kemampuan masyarakat untuk membayar, berdasarkan ketentuan perundang-undangan yang berlaku, mutu proses keluaran dan hasil pelayanan publik tersebut harus dapat memberikan keamanan, kenyamanan, kelancaran dan kepastian hukum dan apabila pelayanan publik yang diselenggarakan oleh Instansi atau Lembaga Pemerintah atau Pemerintahan “terpaksa harus mahal”, maka Instansi atau Lembaga Pemerintah atau Pemerintahan yang bersangkutan berkewajiban “memberikan peluang” kepada masyarakat untuk ikut menyelenggarakannya, sesuai dengan peraturan perundang-undangan yang berlaku.

Pelayanan Pemerintah Desa Massamaturu sendiri menurut pandangan menulis mengalami peningkatan sejak peralihan ke masa pemerintahan baru. Perbaikan demi perbaikan, pembangunan demi pembangunan mulai nampak terjadi di desa Massamaturu. Terkhusus untuk kantor desa sendiri, sebagai pusat pelayanan desa sudah semakin meningkat baik dari fasilitas maupun sumber daya manusia yang ada di dalamnya. Bahkan kini Desa Massamaturu telah menjadi desa percontohan bagi desa-desa atau kelurahan yang ada di Kecamatan Polongbangkeng Utara. Oleh

karena itu, dengan melihat hal tersebut penulis tertarik untuk mengulik lebih dalam tentang strategi pemerintah desa dalam meningkatkan kualitas pelayanannya.

## ***B. Fokus Penelitian dan Deskripsi Fokus***

### **1. Fokus Penelitian**

Penelitian yang akan dilakukan akan difokuskan kepada bagaimana Strategi Pemerintah Desa dalam Meningkatkan Kualitas Pelayanan Publik di Kantor Desa Massamaturu Kecamatan Polongbangkeng Utara Kabupaten Takalar.

### **2. Deskripsi Fokus**

Berdasarkan fokus penelitian dari judul di atas, peneliti memberikan deskripsi fokus sebagai berikut :

- a. Strategi pemerintah desa merupakan rencana yang disatukan atau langkah-langkah pemerintah desa ke depan yang dimaksudkan untuk membangun visi dan misi organisasi, menetapkan tujuan strategis serta merancang strategi untuk mencapai tujuan
- b. Pelayanan publik adalah kegiatan yang dilakukan suatu organisasi yang ditujukan kepada konsumen atau masyarakat umum yang dapat berbentuk barang maupun jasa yang dapat memberikan kepuasan bagi penerima layanan.

## ***C. Rumusan Masalah***

Berdasarkan latar belakang di atas, maka peneliti merumuskan pokok permasalahannya yaitu bagaimana strategi Pemerintah Desa dalam meningkatkan kualitas pelayanan publik di Desa Massamaturu Kecamatan Polongbangkeng Utara

Kabupaten Takalar. Pokok permasalahan tersebut, kemudian dirumuskan kedalam beberapa sub masalah, yaitu:

1. Apa upaya dilakukan pemerintah desa dalam meningkatkan kualitas pelayanan publik di Kantor Desa Massamaturu Kecamatan Polongbangkeng Utara Kabupaten Takalar?
2. Apa saja faktor pendukung dan penghambat dalam upaya pemerintah desa meningkatkan pelayanan publik di kantor Desa Massamaturu Kecamatan Polongbangkeng Utara Kabupaten Takalar?

#### ***D. Kajian Pustaka/Kajian Terdahulu***

Judul yang penulis teliti ini belum pernah diteliti oleh orang lain. Karya ilmiah ini merupakan penelitian pertama yang dilakukan di Kantor Deasa Massamaturu, khususnya mengenai strategi pemerintah desa dalam pelayanan publik.

Adapun penelitian sebelumnya yang menyinggung penelitian tersebut seperti penelitian yang dilakukan oleh Suhardi dengan judul “Pemahaman Manajemen Pedesaan Pada Perangkat Desa di Wilayah Kecamatan Semen Kabupaten Kediri.”<sup>8</sup> Berdasarkan penelitian ini telah dipahaminya konsep manajemen kelembagaan desa dan garis besar kandungan kebijakannya dalam tata aturan Pemerintah RI oleh para Perangkat Desa di Kecamatan Semen Kabupaten Kediri, mekanisme dan tata aturan yang normatif dalam manajemen kelembagaan desa oleh Perangkat Desa di Kecamatan Semen Kabupaten Kediri serta posisi peran serta masyarakat desa dalam

---

<sup>8</sup> Suhardi, “Pemahaman Manajemen Pedesaan Pada Perangkat Desa di Wilayah Kecamatan Semen Kabupaten Kediri”, *Skripsi* (Kediri: Fakultas Ekonomi, Universitas Nusantara PGRI, 2015).

kegiatan manajemen kelembagaan desa oleh para Perangkat Desa di Kecamatan Semen Kabupaten Kediri.

Persamaan dari penelitian yang dilakukan Suhardi dengan penelitian ini adalah keduanya memiliki tujuan untuk memaparkan bagaimana tugas pemerintah desa dalam rangka pelayanan publik kepada masyarakat. Yang membedakan kedua penelitian ini adalah penelitian yang dilakukan Suhardi lebih mengkaji kepada pemahaman mekanisme dan peraturan normatif dalam pengelolaan lembaga desa dan telah memahami posisi pedesaan partisipasi masyarakat dalam kegiatan pengelolaan kelembagaan sedangkan penulis mengkaji tentang bagaimana strategi pemerintah desa dalam peningkatan kualitas pelayanan publik.

Penelitian lainnya yang dilakukan oleh Rayyan Abizam Trenggono dengan judul penelitian “Strategi Peningkatan Kualitas Pelayanan di Kantor Kecamatan Sobang Kabupaten Lebak Provinsi Banten”.<sup>9</sup> Hasil penelitian menunjukkan bahwa Aparatur pemerintah kurang disiplin dan motivasi dalam bekerja sehingga dinilai belum mampu menampilkan sosok pemerintahan yang baik (*good Government*) dan pelayanan yang diberikan dirasakan belum sesuai dengan yang diinginkan oleh masyarakat, Keterbatasan kemampuan dan keterampilan yang dimiliki oleh aparatur berupa kekurangan pegawai dan keterampilan diakibatkan kurangnya diklat-diklat, Keterbatasan sarana dan prasarana pendukung dan budaya kerja yang kurang mendukung.

---

<sup>9</sup> Rayyan Abizam Trenggono, “Strategi Peningkatan Kualitas Pelayanan di Kantor Kecamatan Sobang Kabupaten Lebak Provinsi Banten”, *Blog Rayyan Abizam Trenggono*. <http://rayyanabizam.blogspot.co.id/2013/10/strategi-peningkatan-kualitas-pelayanan.html>. (28 April 2017).

Persamaan penelitian yang dilakukan oleh Rayyan Abizam Trenggono dengan penelitian yang dilakukan oleh penulis ialah sama-sama meneliti bagaimana upaya untuk meningkatkan kualitas pelayanan pada lokasi penelitian. Sedangkan yang membedakan antara kedua penelitian ini adalah lokasi dan fokus penelitian, di mana penelitian yang dilakukan oleh Abizam Trenggono lebih menitikberatkan pada apa saja yang menjadi faktor penghambat Kantor Kecamatan Sobang Kabupaten Lebak Provinsi Banten dalam meningkatkan kualitas pelayanan publik sementara peneliti tidak hanya melihat pada faktor penghambat melainkan juga melihat pada apa yang menjadi faktor pendukung pemerintah desa untuk meningkatkan kualitas pelayanan publik.

Dari beberapa penelitian tersebut, dapat dilihat bahwa penelitian tentang Strategi Pemerintah Desa dalam Meningkatkan Kualitas Pelayanan Publik di Kantor Desa Massamaturu Kecamatan Polongbangkeng Utara Kabupaten Takalar ini belum pernah diteliti sebelumnya, namun konsep dari penelitian terdahulu yang juga menganalisis tentang Implementasi Kebijakan dan Strategi Peningkatan Kualitas Pelayanan Publik diharapkan mampu menjadi acuan penulis dalam menyelesaikan penelitiannya mengenai Strategi Pemerintah Desa dalam Meningkatkan Kualitas Pelayanan Publik di Kantor Desa Massamaturu Kecamatan Polongbangkeng Utara Kabupaten Takalar agar nantinya penulis mampu untuk melihat hasil dari sudut pandang yang berbeda.

## ***E. Tujuan dan Manfaat***

### **1. Tujuan Penelitian**

Adapun yang menjadi tujuan dari penelitian ini adalah:

- a. Mengetahui bagaimana upaya pemerintah desa meningkatkan kualitas pelayanan publik di kantor desa Massamaturu Kecamatan Polongbangkeng Utara Kabupaten Takalar.
- b. Untuk mengetahui apa saja faktor pendukung dan penghambat yang dihadapi pemerintah desa dalam upaya meningkatkan kualitas pelayanan publik di Desa Massamaturu Kecamatan Polongbangkeng Utara Kabupaten Takalar.

### **2. Manfaat Penelitian**

Adapun yang menjadi manfaat pada penelitian ini adalah:

- a. Manfaat teoritis penelitian ini yaitu dapat memberikan wacana tentang kinerja aparatur pemerintah desa dalam memberikan pelayanan masyarakat.
- b. Manfaat praktis penelitian ini yaitu memberikan kontribusi pemikiran kepada pemerintah desa mengenai peningkatan kinerja dalam memberikan pelayanan kepada masyarakat.

## BAB II

### TINJAUAN TEORITIS

#### A. *Pengertian Strategi*

Menurut Kamus Besar Bahasa Indonesia, strategi adalah rencana yang cermat mengenai kegiatan untuk mencapai sasaran khusus.<sup>1</sup> Kata strategi berasal dari bahasa Yunani "*strategia*" yang diartikan sebagai "*the art of the general*" atau seni seorang panglima yang biasanya digunakan dalam peperangan. Definisi strategi secara umum dan khusus sebagai berikut:<sup>2</sup>

##### 1. **Defenisi Umum**

Strategi adalah proses penentuan rencana para pemimpin puncak yang berfokus pada tujuan jangka panjang organisasi, disertai penyusunan suatu cara atau upaya bagaimana agar tujuan tersebut dapat dicapai.

##### 2. **Defenisi Khusus**

Strategi merupakan tindakan yang bersifat *incremental* (senantiasa meningkat) dan terus-menerus, serta dilakukan berdasarkan sudut pandang tentang apa yang diharapkan oleh para pelanggan di masa depan. Dengan demikian, strategi hampir selalu dimulai dari apa yang dapat terjadi dan bukan dimulai dari apa yang terjadi. Terjadinya kecepatan inovasi pasar yang baru dan perubahan pola konsumen memerlukan kompetensi inti (*core competencies*). Perusahaan perlu mencari kompetensi inti di dalam bisnis yang dilakukan.

---

<sup>1</sup>"Strategi", *Kamus Besar Bahasa Indonesia (KBBI) Kamus Versi Online*. <http://kbbi.web.id/strategi>. (15 Juni 2017).

<sup>2</sup>Setiawan Dimas, *Defenisi Strategi, Blog Setiawan Dimas*, <http://definिसimu.blogspot.co.id/2012/11/definisi-strategi.html>. (15 Juni 2017).

Jadi strategi adalah rencana yang disatukan, luas dan berintegrasi yang menghubungkan keunggulan strategis organisasi dengan tantangan lingkungan, yang dirancang untuk memastikan bahwa tujuan utama dari organisasi dapat dicapai melalui pelaksanaan yang tepat oleh organisasi.

## **B. Pemerintah Desa**

Pemerintah Desa atau disebut juga Pemdes adalah lembaga pemerintah yang bertugas mengelola wilayah tingkat desa. Lembaga ini diatur melalui Peraturan Pemerintah No. 72 Tahun 2005 tentang pemerintahan desa yang diterbitkan untuk melaksanakan ketentuan pasal 216 ayat (1) Undang Undang Nomor 32 Tahun 2004 tentang pemerintahan daerah. Pemimpin pemerintah desa, seperti tertuang dalam paragraf 2 pasal 14 ayat (1), adalah kepala desa yang bertugas menyelenggarakan urusan pemerintahan, pembangunan, dan kemasyarakatan.<sup>3</sup>

Menurut Kamus Besar Bahasa Indonesia Pemerintah Desa adalah pemerintah terendah langsung di bawah pimpinan kepala desa atau lurah yang menyelenggarakan urusan rumah tangga sendiri dan terdiri atas kepala desa dan lembaga musyawarah desa.<sup>4</sup>

Dari pengertian di atas dapat diambil kesimpulan bahwa pemerintah desa adalah Kepala Desa dan Perangkat Desa sebagai unsur penyelenggara pemerintahan desa.

Pemerintah desa sendiri berfungsi untuk mengatur dan menyelenggarakan Pemerintahan di Desa, segala kegiatan yang dilakukan di Desa tersebut di koordinir

---

<sup>3</sup>“Pemerintah Desa”, [https://id.wikipedia.org/wiki/Pemerintah\\_Desa](https://id.wikipedia.org/wiki/Pemerintah_Desa) (15 Juni 2017).

<sup>4</sup>“Pemerintah Desa”, *Kamus Besar Bahasa Indonesia (KBBI) Kamus Versi Online*, <http://kbbi.web.id/perintah>. (15 Juni 2017).



oleh Kepala Desa atau Kades. Menurut Bayu Suryaningrat Pemerintah Desa adalah suatu kegiatan dalam penyelenggaraan Pemerintahan yang di laksanakan oleh organisasi Pemerintahan yang terendah langsung di bawah Camat, yaitu Pemerintahan Desa dan Pemerintahan Kelurahan.<sup>5</sup>

Desa merupakan organisasi Pemerintahan terendah yang langsung di bawah Camat dan merupakan organisasi pertama yang langsung berhubungan dengan masyarakat. Dengan demikian Desa menjadi sumber utama dan pertama dari berbagai data dan keterangan yang diperlukan oleh pemerintah dalam rangka dasar penyusunan rencana pembangunan Daerah maupun Nasional.

Desa memberikan pelayanan, bantuan dan melaksanakan berbagai urusan pada tahap masyarakat. Oleh karena itu administrasi desa harus disesuaikan dengan kebutuhan semua perangkat pemerintahan yang lebih tinggi. Sejumlah register harus dikelola oleh desa selama masih mengenai hal yang umum, misalnya penduduk, luas tanah dan sebagainya.

Dari pengertian yang dijelaskan dengan uraian tersebut di atas maka dapat disimpulkan bahwa, ada beberapa unsur yang harus dimiliki oleh sebuah desa, unsur tersebut yaitu: Wilayah, Penduduk dan Pemerintahan Desa. Ketiga unsur tersebut harus ditunjang dengan adanya sarana bagi desa yang cukup memadai.

Menurut peraturan pemerintah, tugas pokok pemerintah desa adalah melaksanakan sebagian tugas pemerintah daerah berdasarkan pelimpahan wewenang dari Camat. Untuk melaksanakan tugas tersebut pemerintah desa mempunyai fungsi :

---

<sup>5</sup>Bayu Suryaningrat, *Pemerintah Administrasi Desa dan Kelurahan* (Jakarta: Akasara Baru, 1970), h. 35.

1. Penyelenggaraan pelayanan di bidang pemerintahan, pembangunan dan kesejahteraan masyarakat,
2. Meningkatkan partisipasi masyarakat dari anggota masyarakat,
3. Membina kerukunan, ketentraman dan ketertiban bagi seluruh anggota masyarakat,
4. Melaksanakan tugas lain yang diberikan oleh camat sesuai tugas dan fungsinya.

Tujuan yang ingin dicapai oleh pemerintahan desa yakni mampu menggerakkan masyarakat untuk berpartisipasi baik dalam bidang politik maupun pembangunan secara umum.

#### 1. Struktur Organisasi Pemerintah Desa

Susunan organisasi pemerintah desa merupakan sebuah efisiensi dan efektifitas kelembagaan pemerintah desa dalam rangka meningkatkan kesejahteraan sosial. Dalam pelaksanaan suatu pemerintahan desa terdapat struktur atau susunan organisasi desa. Struktur organisasi yang jelas dalam pemerintahan desa akan dapat mempermudah kinerjanya dalam melaksanakan tugasnya. Maka pelaksanaan suatu pemerintahan desa diperlukan adanya kinerja yang jelas untuk mempermudah pelaksanaan tugasnya.<sup>6</sup>

Hal senada juga dikatakan bahwa dalam menjalankan tugas-tugasnya pemerintah desa harus memiliki struktur organisasi sehingga dapat mempermudah dalam menjalankan peran dan fungsinya untuk dapat meningkatkan kualitas

---

<sup>6</sup>H.A.W Widjaja, *Pemerintahan Desa/Marga* (Jakarta: PT. Raja Grafindo Persada, 2001), h. 65.

pelayanannya. Dalam pelaksanaan suatu pemerintahan desa disebutkan bahwa struktur pemerintah desa meliputi:

- a. Pemerintah Desa terdiri dari Kepala Desa dan perangkat Desa. Perangkat Desa terdiri dari unsur staf, unsur pelaksana dan unsur wilayah,
- b. Struktur Pemerintahan Desa ini adalah merupakan lampiran peraturan daerah dan merupakan satu kesatuan dengan peraturan daerah tersebut. Peraturan lebih lanjut mengenai susunan organisasi Pemerintah Desa ditetapkan dalam keputusan Bupati.

## 2. Tugas Pemerintah Desa<sup>7</sup>

Penyelenggaraan pemerintah desa merupakan unsur-unsur dari pada fungsi pemerintahan umum yang merupakan tugas pokok pemerintahan desa di samping fungsi-fungsi lain guna melengkapi tugas, kewajiban, wewenang serta tanggung jawab pemerintah desa yang bersangkutan.

### a. Tugas Kepala Desa

Tugas dan kewajiban kepala desa adalah sebagai berikut:

- 1) Memimpin penyelenggaraan pemerintahan desa,
- 2) Membina kehidupan masyarakat desa,
- 3) Membina perekonomian desa,
- 4) Memelihara ketentraman dan keterlibatan masyarakat desa,
- 5) Mendamaikan perselisihan masyarakat di desa,
- 6) Mewakili desa di dalam dan di luar pengadilan dan dapat menunjuk kuasa hukum.

---

<sup>7</sup>H.A.W Widjaja, *Pemerintahan Desa/Marga*. h. 67.

b. Tugas Aparatur Pemerintah Desa.

Aparatur pemerintah desa bertugas membantu kepala desa, aparatur pemerintah desa terdiri dari unsur-unsur yang masing-masing bertugas sebagai berikut:

- 1) Unsur staf memberikan pelayanan administrasi,
- 2) Unsur pelaksana merupakan pelaksana teknis di lapangan,
- 3) Unsur wilayah membantu kepala desa di wilayah bagian desa yang disebut kepala lingkungan.

Jumlah dan susunan staf, unsur pelaksana dan unsur wilayah tersebut di atas disesuaikan dengan kebutuhan dan kondisi sosial budaya setempat.

c. Tata Kerja

Dalam melaksanakan tugasnya, kepala desa dan perangkat desa wajib menyelenggarakan koordinasi, integrasi dan sinkronisasi, baik dalam lingkungannya maupun dengan organisasi lainnya sesuai dengan tugas pokoknya masing-masing.

Dengan adanya struktur dan fungsi pemerintahan desa diharapkan mampu memberikan pelayanan dan melaksanakan tugas dan kewajiban sebagai abdi masyarakat dan abdi Negara. Sehingga terdapat koordinasi dalam menjalankan tugas dan fungsi tersebut. Artinya bahwa aparatur desa dalam melaksanakan tugas dan fungsinya dapat melakukan kerjasama. Para aparatur desa dalam melaksanakan tugas dan fungsinya akan dikontrol oleh lembaga-lembaga yang ada di pemerintahan desa maupun oleh masyarakat setempat.

Manusia merupakan unsur dinamis dalam bertindak/berfungsi sebagai subyek penggerak roda dalam pemerintahan daerah. Oleh karena itu, untuk dapat mewujudkan pelaksanaan Otonomi Daerah di pemerintahan daerah faktor utama

adalah manusia. Manusia sebagai pelaksana pemerintahan dapat dikelompokkan dalam beberapa kelompok masing-masing adalah :<sup>8</sup>

- 1) Pemerintah daerah terdiri kepada daerah,
- 2) Alat-alat pelengkap terdiri dari aparatur
- 3) Rakyat biasa.

Komponen tersebut merupakan komponen yang sangat penting dalam mewujudkan pemerintah daerah yang kuat dan efektif dalam pengembangan di daerah.<sup>9</sup> Dengan adanya Otonomi Daerah pemerintah daerah dapat membuktikan kesanggupannya dalam melaksanakan urusan-urusan pemerintah lokal sesuai dengan keinginan dan kebutuhan masyarakat setempat.

Pemerintahan di masa mendatang adalah pemerintahan yang cerdas, mampu menerjemahkan kebijakan publik ke dalam langkah-langkah operasional yang kreatif dan inovatif dengan orientasi pada kepentingan masyarakat. Pemerintahan yang cerdas hanya bisa diwujudkan jika aparturnya cerdas.

Pengembangan Sumber Daya Manusia aparatur Pemerintah Daerah dilihat dari sisi perbaikan kualitas aparatur pemerintah yang harus dimulai dari sejak rekrutmen dengan menggunakan suatu sistem yang benar-benar menjamin diperolehnya sumber daya yang memang mempunyai kualitas dasar yang baik, pembinaan melalui penugasan yang mendidik, pengembangan program pelatihan yang memungkinkan tersedianya tenaga-tenaga siap pakai, peningkatan kesejahteraan yang memadai, dan pemberian jaminan hari tua secara nyata.

---

<sup>8</sup>Azis, "Kinerja Aparatur Pemerintah Desa dalam Memberikan Pelayanan Masyarakat", *Blog Azis*. <http://tugasskuliah.blogspot.com/2016/06/contoh-kinerja.html>. (28 April 2017).

<sup>9</sup>Josep Riwu Kaho, *Prospek Otonomi Daerah di Di Negara Republik Indonesia* (Jakarta: CV. Rajawali, 1991), h. 24.

Mengingat besarnya tugas pemerintah daerah maka kualitas Sumber Daya Manusia di Indonesia terutama Birokrasi di daerah harus ditingkatkan, karena saat ini kita sudah cukup jauh tertinggal dari negara-negara tetangga seperti Malaysia, Singapura dan Brunai Darussalam. Daerah-daerah yang saat ini berjuang membutuhkan sumber daya manusia yang bisa diandalkan sebagai organisasi pemerintahan sekaligus instrumen pemerintah daerah sebagai lembaga pelayanan masyarakat. Sementara itu, kendala birokrasi masih cukup sulit untuk dihilangkan seperti, kesadaran anggota birokrasi pada tugas pelayanan, tumpang tindihnya tugas dan fungsi, rendahnya produktifitas dan lain sebagainya.

Jadi, dari pengertian strategi dan pemerintah desa inilah kita dapat mengambil kesimpulan bahwa yang dimaksud strategi pemerintah desa pada dasarnya ialah rencana-rencana yang disatukan dan dirancang pemerintah desa untuk memastikan proses pemanfaatan sumber daya manusia dan sumber-sumber lainnya pada secara efektif dan efisien untuk mencapai tujuan tertentu.

### ***C. Kualitas Pelayanan Publik***

#### **1. Pengertian Kualitas**

Kualitas berarti mutu. Pengertian kualitas dapat berbeda-beda tergantung pada siapa yang menggunakan dari suatu pandangan setiap orang. Kualitas merupakan sebuah kata yang bagi penyedia jasa merupakan sesuatu yang harus dikerjakan dengan baik.<sup>10</sup>

---

<sup>10</sup>Eka Suhartini, *Kualiatas Pelayanan Kaitannya dengan Kepuasan Konsumen* (Makassar: Alauddin Press University, 2012). h. 15.

Menurut Kotler kualitas adalah seluruh ciri serta sifat suatu produk atau pelayanan yang berpengaruh pada kemampuan untuk memuaskan kebutuhan yang dinyatakan atau yang tersirat. Sedangkan menurut Goetsch and Davis yang dikutip oleh Fandy Tjiptono mengatakan bahwa kualitas merupakan suatu kondisi dinamis yang berhubungan dengan produk, jasa, manusia, proses, dan lingkungan yang memenuhi atau melebihi harapan.<sup>11</sup>

Jadi, dapat disimpulkan bahwa kualitas adalah sebagai usaha atau strategi yang menghasilkan barang atau jasa yang memenuhi kebutuhan dan kepuasan masyarakat.

## **2. Pelayanan Publik**

Salah satu faktor yang menentukan tingkat keberhasilan dan kualitas suatu perusahaan adalah kemampuan dalam memberikan pelayanan kepada pelanggan. Suatu perusahaan yang berhasil memberikan layanan yang berkualitas kepada para pelanggannya akan dapat mempertahankan diri dan mencapai kesuksesan. Lewis dan Booms merupakan pakar yang pertama kali mendefinisikan kualitas jasa sebagai ukuran seberapa bagus tingkat layanan yang diberikan mampu sesuai dengan ekspektasi pelanggan. Pada umumnya, setiap pengertian akan sesuatu berbeda-beda tergantung melihat dan memandang dari sudut mana. Kendati demikian esensi setiap pengertian akan sama maksudnya. Apabila konsumen menilai bahwa jasa yang diharapkan sesuai dengan jasa yang dirasakan maka dikategorikan kualitas pelayanan yang baik sedangkan apabila konsumen menilai bahwa jasa yang diharapkan tidak

---

<sup>11</sup>Eka Suhartini, *Kualiatas Pelayanan Kaitannya dengan Kepuasan Konsumen*, h. 16.

sesuai dengan jasa yang dirasakannya maka dikategorikan sebagai kualitas pelayanan yang buruk.<sup>12</sup>

Pelayanan publik tidak terlepas dari masalah kepentingan umum, yang menjadi asal-usul timbulnya istilah pelayanan publik. Sebelum menjelaskan lebih lanjut mengenai pelayanan publik, maka peneliti akan menguraikan terlebih dahulu pengertian pelayanan publik.

Pengertian pelayanan publik telah didefinisikan oleh banyak pakar. Salah satunya yang dikemukakan oleh Agus Dwiyanto mendefinisikan pelayanan publik adalah serangkaian aktivitas yang dilakukan oleh birokrasi publik untuk memenuhi kebutuhan warga pengguna. Pengguna yang dimaksudkan disini adalah warga negara yang membutuhkan pelayanan publik, seperti pembuatan Kartu Tanda Penduduk (KTP), akta kelahiran, akta nikah, akta kematian, sertifikat tanah, izin usaha, Izin Mendirikan Bangunan (IMB), izin gangguan (HO), izin mengambil air tanah, berlangganan air minum, listrik dan sebagainya.<sup>13</sup>

Pelayanan publik adalah segala bentuk kegiatan dalam rangka pengaturan, pembinaan, bimbingan, penyediaan fasilitas, jasa dan lainnya yang dilaksanakan oleh aparatur pemerintah sebagai upaya pemenuhan kebutuhan kepada masyarakat sesuai ketentuan perundang-undangan yang berlaku.

Pelayanan publik menurut Lembaga Administrasi Negara diartikan sebagai segala bentuk kegiatan pelayanan umum yang dilaksanakan oleh instansi pemerintah di pusat, di daerah, dan Lingkungan Badan Usaha Milik Negara/daerah dalam bentuk barang dan jasa, baik dalam rangka pelaksanaan ketentuan peraturan perundang-

---

<sup>12</sup>Eka Suhartini, *Kualitas Pelayanan Kaitannya dengan Kepuasan Konsumen*, h. 18-19.

<sup>13</sup>Agus Dwiyanto, dkk, *Reformasi Birokrasi Publik* (Yogyakarta: Gadjah Mada University Press, 2006), h. 136.



undangan. Pelayanan publik dapat diartikan sebagai suatu usaha yang dilakukan oleh seorang atau kelompok orang atau institusi tertentu untuk memberikan kemudahan dan bantuan kepada masyarakat dalam rangka tujuan tertentu.<sup>14</sup>

Konsep Islam mengajarkan bahwa dalam memberikan layanan dari usaha yang dijalankan baik itu berupa barang atau jasa jangan memberikan yang buruk atau tidak berkualitas, melainkan yang berkualitas kepada orang lain. Seorang pelayan publik harus memberi pelayanan terhadap masyarakat sepenuh hati. Sebagai pelayan publik harus mempunyai iman yang kuat, bagaimana pelayan publik harus mempunyai jiwa yang adil, jujur, akuntabel, transparan semua itu kunci dari keberhasilan pelayanan agar Indeks Kepuasan Masyarakat (IKM) terpenuhi.

Demikian juga Allah mengingatkan kita tentang profesionalisme dalam menunaikan pekerjaan. Allah berfirman dalam Q.S. al-Insyirah/94: 7:

فَإِذَا فَرَغْتَ فَانصَبْ ﴿٧﴾

Terjemahnya

“Maka apabila kamu telah selesai (dari sesuatu urusan), kerjakanlah dengan sungguh-sungguh (urusan) yang lain.”<sup>15</sup>

Maksud dari ayat di atas adalah apabila kita melakukan suatu pekerjaan apalagi berkaitan dengan pelayanan kita dituntut untuk bersungguh-sungguh dalam mengerjakannya, pekerjaan adalah amanah. Oleh karena itu, kita harus bersikap profesional tanpa memandang apa dan siapa.

Islam mengajarkan setiap pekerja untuk bersikap profesional yakni bekerja dengan cepat dan tepat sehingga tidak menyalah-nyalakan amanah yang menjadi

---

<sup>14</sup>Muhammad Ramli, *Manajemen Pelayanan Publik Berbasis Kemanusiaan* h. 19-20.

<sup>15</sup>Departemen Agama RI, *Al-Qur'an dan Terjemahan*, h. 596.

tanggungjawabnya. Profesionalisme dan kompetensi terhadap sebuah pekerjaan adalah dua hal yang saling berkaitan, namun kadang ada individu yang memaksakan diri mengerjakan suatu pekerjaan yang bukan bidangnya sehingga yang terjadi adalah kerugian, baik dari sisi waktu pelaksanaan pekerjaan maupun kerugian materi.

Tidak efektif dan efisiennya fungsi-fungsi birokrasi dalam memberikan pelayanan publik lebih disebabkan oleh perilaku para birokrat di dalamnya yang dengan mudah dipengaruhi oleh faktor internal berupa interest pribadi atau kelompok di dalam jajaran birokrasi dan faktor eksternal berupa lingkungan birokrasi, kondisi sosial ekonomi masyarakat, lembaga-lembaga swadaya masyarakat, partai-partai politik dan perusahaan-perusahaan swasta yang ingin memanfaatkan birokrasi demi kepentingan dirinya.

Birokrasi yang efektif dan efisien sangat dibutuhkan dalam memberikan pelayanan publik yang berkualitas sehingga kebutuhan masyarakat (publik) dapat terpenuhi. Sinambela memberikan pengertian pelayanan publik sebagai upaya pemenuhan keinginan dan kebutuhan masyarakat oleh penyelenggara negara.<sup>16</sup> Menurut Muhadjir pelayanan publik erat kaitannya dengan kebijakan publik karena kebijakan publik selalu berorientasi pada bagaimana memberikan pelayanan kepada publik sesuai dengan kemampuan dan kebutuhan rata-rata warga negara.<sup>17</sup>

Pelayanan pemerintah harus berorientasi pada kepentingan rakyat dan berkeadilan sosial. Agar dapat menjangkau seluruh lapisan masyarakat dengan adil,

---

<sup>16</sup>Sinambela L.P, *Reformasi Pelayanan Publik* (Jakarta: Bumi Aksara, 2006), h. 4.

<sup>17</sup>Muhadjir N, *Metodologi Penelitian Kebijakan dan Evaluasi Research: Integrasi Penelitian, Kebijakan dan Perencanaan* (Yogyakarta: Rake Sarasin, 2003), h. 59.

pelayanan harus dilakukan dengan cara-cara nondiskriminasi, transparan, obyektif dan tegas.<sup>18</sup>

Dwiyanto mengemukakan empat kriteria yang dapat digunakan untuk menilai kinerja birokrasi dalam memberikan pelayanan publik yaitu sebagai berikut:<sup>19</sup>

a. Akuntabilitas publik

Akuntabilitas publik, yaitu dengan melihat kesesuaian penyelenggaraan pelayanan publik dengan nilai-nilai yang ada di masyarakat atau yang dimiliki oleh *stakeholders*. Penyelenggaraan pelayanan dapat diketahui dengan melihat acuan pelayanan yang digunakan, tindakan dalam memberikan pelayanan, sejauhmana kepentingan penerima layanan diprioritaskan.

b. Responsivitas

Responsivitas, yaitu menilai kinerja birokrasi dengan melihat kemampuan birokrasi dalam mengenali kebutuhan masyarakat, menyusun agenda berdasarkan prioritas pelayanan, serta mengembangkan program-program sesuai kebutuhan dan aspirasi masyarakat.

c. Orientasi Pelayanan

Orientasi pada pelayanan, yaitu dengan melihat seberapa banyak energi birokrasi digunakan untuk memberikan pelayanan kepada publik.

d. Efisiensi pelayanan

Efisiensi Pelayanan yaitu dengan membandingkan antara input dan output pelayanan. Pelayanan publik erat kaitannya dengan budaya birokrasi. Budaya birokrasi dapat digambarkan sebagai seperangkat nilai yang memiliki simbol,

---

<sup>18</sup>Damanhuri, D.S, *Korupsi, Reformasi Birokrasi dan Masa Depan Ekonomi Indonesia* (Jakarta: Lembaga Penerbit Fakultas Ekonomi Universitas Indonesia, 2006), h. 13.

<sup>19</sup>Agus Dwiyanto, dkk, *Reformasi Birokrasi Publik*, h. 47-76.

orientasi nilai, keyakinan, pengetahuan, pengalaman hidup yang terinternalisasi ke dalam pikiran.<sup>20</sup> Budaya birokrasi tidak lepas dari budaya masyarakatnya karena birokrasi diciptakan atau ada untuk melayani masyarakat itu sendiri. Budaya birokrasi tersebut ditunjukkan dalam sikap dan tingkah laku orang-orang yang ada di dalam birokrasi.

Dwiyanto mengemukakan bahwa budaya paternalistik dalam birokrasi di Indonesia merupakan warisan birokrasi kerajaan yang diadopsi oleh Pemerintah Hindia Belanda. Birokrasi merasa dirinya dalam posisi yang lebih tinggi daripada masyarakat. Sistem nilai dan norma yang dianut dalam birokrasi pun bersifat mendua, antara ingin dilayani sebagai penguasa dan keharusan untuk melayani masyarakat. Berkaitan dengan pelayanan publik, birokrasi cenderung mengutamakan untuk mempertahankan kekuasaan daripada kualitas pelayanan kepada masyarakat. Kondisi di atas menjadi salah satu tantangan yang harus dihadapi dalam meningkatkan kualitas pelayanan publik.<sup>21</sup>

Berkaitan dengan pelayanan publik oleh pemerintah desa, pelayanan dimengerti sebagai usaha untuk memenuhi suatu kepentingan yang seringkali tidak dapat dilakukan sendiri sehingga membutuhkan bantuan dari orang lain.<sup>22</sup>

Dari definisi tersebut, maka dapat disimpulkan bahwa pelayanan masyarakat adalah usaha untuk memenuhi suatu kepentingan masyarakat yang dilakukan oleh pihak pemerintah desa.

---

<sup>20</sup> Agus Dwiyanto, dkk, *Reformasi Birokrasi Publik*, h. 91.

<sup>21</sup> Agus Dwiyanto, dkk, *Reformasi Birokrasi Publik*, h. 92-93.

<sup>22</sup> HAS Moenir, *Manajemen Pelayanan Umum di Indonesia* (Jakarta: PT. Bumi Aksara, 2002), h. 21.

Pemerintah Desa dalam tugas pelayanan harus dapat mementingkan kepentingan masyarakat dari pada kepentingan pribadi, sebab tugas pelayanan yang diemban oleh para penyelenggara pemerintahan desa adalah memberikan kemudahan bagi masyarakat yang membutuhkan jasa pelayanan.

Dengan adanya pelayanan yang memadai dan baik dari aparaturnya pemerintah desa maka masyarakat akan menilai sendiri kinerja dari aparaturnya pemerintah desa dalam memberikan pelayanan kepada masyarakat. Tugas yang dilakukan pemerintah desa antara lain adalah:<sup>23</sup>

- a. Pemberian macam-macam izin antara lain, izin tempat tinggal, izin keramaian, izin mendirikan bangunan, izin usaha dan sebagainya.
- b. Sebagai eselon bawah pemerintah desa berwenang untuk memberikan macam-macam surat keterangan guna kelengkapan kepentingan, antara lain, surat keterangan nikah/lahir/talak/rujuk, kartu penduduk, kclakuan baik dan sebagainya.
- c. Menyampaikan surat-surat pos dari kecamatan atau panggilan dari instansi bagi penduduk wilayah kelurahan dan lain sebagainya.
- d. Mendapatkan perlakuan yang jujur dan terus terang, apa artinya apabila ada hambatan karena suatu masalah yang tidak dielakkan hendaknya diberitahukan, sehingga orang tidak perlu menunggu sesuatu yang tidak menentu.

### **3. Asas Pelayanan Publik**

Pelayanan publik harus selalu berubah mengikuti perkembangan masyarakat, karena masyarakat itu bersifat dinamis. Dalam hal ini pemerintah harus melakukan

---

<sup>23</sup>Sumber Sapirin, *Tata Pemerintahan dan Administrasi Pemerintah Desa* (Jakarta: Ghalia Indonesia, [t.th.]), h. 33.

negosiasi dan mengkolaborasi berbagai kepentingan masyarakat. Sehingga pelayanan publik memiliki kualitas yang sesuai dengan yang diharapkan masyarakat. Pelayanan publik dilaksanakan dalam suatu rangkaian kegiatan terpadu yang bersifat sederhana, terbuka, lancar, tepat, lengkap, wajar, dan terjangkau.

Untuk dapat memberikan pelayanan yang memuaskan pengguna jasa, penyelenggaraan pelayanan harus memenuhi asas-asas pelayanan. Untuk mencapai kepuasan itu dituntut kualitas pelayanan publik yang profesional, kemudian Litjan Poltak Sinambela, dkk mengemukakan asas-asas dalam pelayanan publik tercermin dari:<sup>24</sup>

a. Transparansi

Bersifat terbuka, mudah dan dapat diakses oleh semua pihak yang membutuhkan dan disediakan secara memadai serta mudah dimengerti.

b. Akuntabilitas

Dapat dipertanggungjawabkan sesuai dengan ketentuan peraturan perundang-undangan.

c. Kondisional

Sesuai dengan kondisi dan kemampuan pemberi dan penerima pelayanan dengan tetap berpegang pada prinsip efisiensi dan efektivitas.

d. Partisipatif

Mendorong peran serta masyarakat dalam penyelenggaraan pelayanan publik dengan memperhatikan aspirasi, kebutuhan dan harapan masyarakat.

---

<sup>24</sup>Litjan Poltak Sinambela, dkk. *Reformasi Pelayanan Publik Teori, Kebijakan, Implementasi* (Jakarta: Bumi Aksara, 2011), h. 6.

e. Kesamaan Hak

Tidak diskriminatif dalam arti tidak membedakan suku, agama, ras, golongan, gender dan status ekonomi.

f. Keseimbangan Hak dan kewajiban

Pemberi dan penerima pelayanan publik harus memenuhi hak dan kewajiban masing- masing pihak.

Asas-asas penyelenggaraan pelayanan publik juga diatur dalam Pasal 4 Undang-undang Nomor 25 Tahun 2009 tentang Pelayanan Publik yang dikutip oleh Eny Kusdarini yakni yang terdiri dari 12 asas:<sup>25</sup>

- a. Asas kepentingan umum,
- b. Asas kepastian hukum,
- c. Asas kesamaan hak,
- d. Keseimbangan hak dan kewajiban,
- e. Asas keprofesionalan,
- f. Asas partisipasif,
- g. Asas persamaan perlakuan/tidak deskriminatif,
- h. Asas keterbukaan,
- i. Asas akuntabilitas,
- j. Asas fasilitas dan perlakuan khusus bagi kelompok rentan,
- k. Asas ketepatan waktu,
- l. Asas kecepatan, kemudahan, dan keterjangkauan.

---

<sup>25</sup>Eny Kusdarini. *Dasar-Dasar Hukum Administrasi Negara dan Asas-Asas Umum Pemerintahan yang Baik* (Yogyakarta: UNY Press, 2011), h. 190.

Berdasarkan pengertian di atas, maka pelayanan publik akan berkualitas apabila memenuhi asas-asas diantaranya: transparansi, akuntabilitas, partisipatif, kesamaan hak, keseimbangan hak dan kewajiban, keprofesionalan, fasilitas, ketepatan waktu dan kemudahan.

#### **4. Standar Pelayanan Publik**

Kualitas pelayanan pada masyarakat merupakan salah satu masalah yang mendapatkan perhatian serius oleh aparat pemerintah. Penyelenggaraan pelayanan publik harus memiliki standar pelayanan dan dipublikasikan sebagai jaminan adanya kepastian bagi penerima pelayanan. Hal ini dibuktikan dengan diterbitkannya Standar Pelayanan Publik Menurut Keputusan MENPAN Nomor 63 Tahun 2004, sekurang-kurangnya meliputi:<sup>26</sup>

- a. Prosedur pelayanan, prosedur pelayanan yang dibakukan bagi pemberi dan penerima pelayanan termasuk pengadaan.
- b. Waktu penyelesaian, waktu penyelesaian yang ditetapkan sejak saat pengajuan permohonan sampai dengan penyelesaian pelayanan termasuk pengaduan.
- c. Biaya pelayanan, biaya atau tarif pelayanan termasuk rinciannya yang dititipkan dalam proses pemberian pelayanan.
- d. Produk Pelayanan, hasil pelayanan yang akan diterima sesuai dengan ketentuan yang telah ditetapkan.
- e. Sarana dan prasarana, penyedia sarana dan prasarana pelayanan yang memadai oleh penyelenggara pelayanan publik.

---

<sup>26</sup>Muhammad Ramli, *Manajemen Pelayanan Publik Berbasis Kemanusiaan*. h. 43.



- f. Kompetensi petugas pemberi pelayanan, kompetensi petugas pemberi pelayanan harus ditetapkan dengan tepat berdasarkan pengetahuan, keahlian, keterampilan, sikap dan perilaku yang dibutuhkan.

Berdasarkan paparan di atas dapat disimpulkan bahwa penyusunan standar pelayanan publik tersebut dipakai sebagai pedoman dalam pelayanan publik oleh instansi pemerintah dan dapat dijadikan indikator penilaian terhadap kualitas pelayanan yang telah diberikan. Dengan adanya standar dalam kegiatan pelayanan publik ini diharapkan masyarakat bisa mendapat pelayanan yang sesuai dengan kebutuhan dan proses yang memuaskan serta tidak menyulitkan masyarakat sebagai pengguna pelayanan.

### **5. Jenis-jenis Pelayanan Publik**

Membicarakan tentang pelayanan tidak dapat dilepaskan dengan manusia, karena pelayanan mempunyai kaitan erat dengan kebutuhan hidup manusia, baik itu sebagai individu maupun sebagai makhluk sosial. Keanekaragaman dan perbedaan kebutuhan hidup manusia menyebabkan adanya bermacam-macam jenis pelayanan pula, dalam upaya untuk pemenuhan kebutuhan hidup manusia tersebut. Timbulnya pelayanan umum atau publik dikarenakan adanya kepentingan, dan kepentingan tersebut bermacam-macam bentuknya sehingga pelayanan publik yang dilakukan juga ada beberapa macam.

Berdasarkan keputusan MENPAN No.63/KEP/MENPAN/7/2003 kegiatan pelayanan umum atau publik antara lain:<sup>27</sup>

- a. Pelayanan administratif, yaitu pelayanan yang menghasilkan berbagai bentuk dokumen resmi yang dibutuhkan oleh publik, misalnya status kewarganegaraan,

---

<sup>27</sup>Muhammad Ramli, *Manajemen Pelayanan Publik Berbasis Kemanusiaan*. h. 49.

sertifikat kompetensi, kepemilikan atau penguasaan terhadap suatu barang dan sebagainya. Dokumentasi ini antara lain Kartu Tanda Pendudukan (KTP), akte Kelahiran, Akte Kematian, Buku Pemilik Kendaraan Bermotor (BPKB), Surat Ijin Mengemudi (SIM), Surat Tanda Kendaraan Bermotor (STNK), Ijin Mendirikan Bangunan (IMB), Paspor, Sertifikat kepemilikan atau penguasaan Tanah dan sebagainya.

- b. Pelayanan barang, yaitu pelayanan yang menghasilkan berbagai bentuk atau jenis barang yang digunakan oleh publik, misalnya jaringan telepon, penyediaan tenaga listrik, air bersih dan sebagainya.
- c. Pelayanan jasa, yaitu pelayanan yang menghasilkan berbagai bentuk jasa yang dibutuhkan oleh publik, misalnya pendidikan, pemeliharaan kesehatan, penyelenggaraan transportasi, pos dan sebagainya.

Jenis-jenis pelayanan umum yang diberikan oleh pemerintah kepada masyarakat terlihat bahwa pelayanan umum mencakup lingkup kegiatan dan jenis-jenis yang sangat luas. Dengan kata lain, persoalan pelayanan umum dalam satu pemerintahan merupakan permasalahan yang sangat kompleks dan karena itu membutuhkan perhatian semua kalangan, baik dari pemerintah sebagai pihak pemberi layanan maupun dari masyarakat sebagai pihak yang menerima pelayanan.

## **6. Unsur-unsur Pelayanan**

Suatu proses kegiatan pelayanan terdapat beberapa faktor atau unsure yang saling mendukung jalannya kegiatan. Menurut H.A.S Moenir unsur-unsur tersebut antara lain:<sup>28</sup>

---

<sup>28</sup>HAS Moenir, *Manajemen Pelayanan Umum di Indonesia*, h. 8.

a. Sistem, prosedur, dan metode

Dalam pelayanan perlu adanya informasi, prosedur dan metode yang mendukung kelancaran dalam memberikan pelayanan.

b. Personil

Personil lebih ditekankan pada perilaku aparatur dalam pelayanan. Aparatur pemerintah selaku personil pelayanan harus profesional, disiplin dan terbuka terhadap kritik dari pelanggan atau masyarakat.

c. Sarana dan prasarana, dalam pelayanan diperlukan peralatan dan ruang kerja serta fasilitas pelayanan. Misalnya seperti ruang tamu, tempat parkir yang memadai dan sebagainya.

d. Masyarakat sebagai pelanggan, dalam pelayanannya, masyarakat selaku pelanggan sangatlah heterogen yaitu tingkat pendidikannya maupun perilakunya.

Setiap pelayanan publik memang diperlukan adanya kejelasan informasi prosedur yang mudah dan tidak berbelit serta dibutuhkan usaha dari pemberi pelayanan agar dapat berjalan tertib dan lancar. Contohnya petugas menerapkan sistem antrian agar pelayanan dapat berjalan tertib.

Unsur yang juga penting selain sistem, prosedur dan metode adalah unsur personil juga memiliki peranan penting mewujudkan pelayanan yang baik. Petugas yang memiliki kemampuan yang sesuai dengan bidangnya pasti akan melaksanakan tugasnya dengan baik dan memberikan layanan yang baik juga. Oleh karena itu, dibutuhkan petugas pelayanan yang profesional untuk memberikan kepuasan kepada pengguna layanan. Selain profesional, petugas harus melayani dengan ramah dan sabar, mengingat masyarakat sangatlah heterogen baik pendidikannya maupun perilakunya.

Unsur pendukung lainnya adalah sarana dan prasarana. Pelayan publik wajib menyediakan sarana dan prasarana bagi penggunaan layanan agar masyarakat sebagai pengguna layanan merasa nyaman. Dengan tersedianya sarana dan prasarana yang lengkap, petugas juga akan mudah memberikan layanan.

Unsur yang terakhir adalah masyarakat sebagai pengguna layanan. Masyarakat mempunyai hak untuk mendapatkan pelayanan yang baik dari petugas pelayanan. Tetapi selain memiliki hak, masyarakat juga mempunyai kewajiban untuk mematuhi prosedur pelayanan yang telah ditetapkan petugas agar terjadi keseimbangan hak dan kewajiban baik penerima layanan maupun pemberi layanan.

## **7. Kualitas Pelayanan Publik**

Pemberian pelayanan yang baik merupakan salah satu upaya perusahaan untuk menciptakan kepuasan bagi konsumennya. Jika konsumen merasa telah mendapatkan pelayanan yang baik berarti perusahaan mampu memberikan pelayanan yang baik pula. Demikian pula sebaliknya, pelayanan tidak dapat diuraikan secara obyektif seperti sebuah produk, melainkan merupakan interaksi social dengan subyektivitas, lebih tergantung pada nilai, perasaan dan perilaku.

Menurut Wyckcof dan Lovelock dalam bukunya yang dikutip dan diterjemahkan oleh Fandy Tjiptono ada dua faktor utama yang mempengaruhi kualitas pelayanan yaitu *respected service* dan *perceived service*. Apabila jasa yang diterima atau dirasakan (*perceived service*) sesuai dengan yang diharapkan, maka kualitas jasa dipersepsikan sebagai kualitas ideal. Sebaliknya jika jasa yang diterima lebih rendah daripada yang diharapkan, maka kualitas jasa yang dipersepsikan buruk.

Baik tidaknya kualitas jasa tergantung pada kemampuan penyedia jasa dalam memenuhi harapan pelanggannya secara konsisten.<sup>29</sup>

Jadi pelayanan yang berkualitas itu tidak hanya ditentukan oleh pihak yang melayani, tetapi juga pihak yang ingin dipuaskan. Dan yang menjadi prinsip-prinsip layanan yang berkualitas menurut H.A.S. Moenir antara lain:<sup>30</sup>

- a. Proses dan prosedur harus ditetapkan lebih awal.
- b. Proses dan prosedur itu harus diketahui oleh semua pihak yang terlibat.
- c. Disiplin bagi pelaksanaan untuk mentaati proses dan prosedur
- d. Perlu peninjauan proses dan prosedur oleh pimpinan, sewaktu-waktu dapat dirubah apabila perlu.
- e. Perlu menciptakan iklim yang kondusif bagi pengembang budaya organisasi untuk menciptakan kualitas layanan.
- f. Kualitas berarti memenuhi keinginan, kebutuhan, selera konsumen.
- g. Setiap orang dalam organisasi merupakan partner dengan orang lainnya.

Sekarang ini kegiatan pemasaran tidak terlepas dari kualitas pelayanan terhadap konsumen. Kualitas pelayanan yang baik dan tepat akan mempengaruhi konsumen untuk membuat keputusan dalam pembelian suatu produk, sehingga dibutuhkan strategi kualitas pelayan yang baik.

Dalam pelaksanaan pelayanan publik harus memperhatikan aspek pendukung agar pelayanan dapat berjalan dengan baik. Faktor yang harus diperhatikan meliputi : faktor kesadaran baik dari petugas pelayanan maupun dari masyarakat; faktor aturan yang telah di tentukan oleh instansi pemberi layanan; faktor organisasi yang baik;

---

<sup>29</sup>Fandy Tjiptono, *Manajemen Pemasaran*, (Yogyakarta: Andi Offset, 2000), h. 66.

<sup>30</sup>H.A.S Moenir, *Manajemen Pelayanan Umum di Indonesia*, h. 205.

faktor imabaln atau gaji; faktor kemampuan dalam bekerja; faktor sarana dan prasarana; komunikasi dan pendidikan.

Menurut Parasuraman dkk yang dikutip oleh Fandy Tjiptono, ada beberapa kriteria yang menjadi dasar penilaian konsumen terhadap pelayanan yaitu:<sup>31</sup>

- a. *Tangible*, atau bukti fisik yaitu kemampuan dalam menunjukkan eksistensinya kepada pihak eksternal. Yang dimaksudkan bahwa penampilan dan kemampuan sarana dan prasarana fisik dan keadaan lingkungan sekitarnya merupakan bukti nyata dan pelayanan yang diberikan.
- b. *Reliability*, atau kehandalan yaitu kemampuan dalam memberikan pelayanan sesuai yang dijanjikan secara akurat dan terpercaya.
- c. *Responsiveness*, atau tanggapan yaitu suatu kemauan untuk membantu dan memberikan pelayanan yang cepat dan tepat kepada masyarakat dengan menyampaikan informasi yang jelas.
- d. *Assurance*, atau jaminan dan kepastian yaitu pengetahuan, kesopansantunan, dan kemampuan para pegawai untuk menumbuhkan rasa percaya terhadap pelanggan. Terdiri dari beberapa komponen di antaranya adalah komunikasi, kredibilitas, keamanan, kompetensi dan sopan santun.
- e. *Empathy*, yaitu memberikan perhatian yang tulus dan bersifat individual atau pribadi yang diberikan kepada pelanggan dengan berupaya memahami keinginan pelanggan.

Berdasarkan uraian dapat disimpulkan mengenai dimensi kriteria atau indikator di atas, meliputi:

- a. Bukti langsung (*tangibles*)

---

<sup>31</sup>Fandy Tjiptono, *Manajemen Pemasaran*, (Yogyakarta: Andi Offset, 2000), h. 70.

- b. Keandalan (*reliability*)
- c. Daya tanggap (*responsiveness*)
- d. Jaminan (*assurance*)
- e. Empati (*empaty*)

Konsep Islam mengajarkan bahwa dalam memberikan layanan dari usaha yang dijalankan baik itu berupa barang atau jasa jangan memberikan yang buruk atau tidak berkualitas, melainkan yang berkualitas kepada orang lain.<sup>32</sup> Hal ini tampak dalam Q.S. al-Baqarah/2:267 yang menyatakan bahwa:

يَا أَيُّهَا الَّذِينَ ءَامَنُوا أَنْفِقُوا مِنْ طَيِّبَاتِ مَا كَسَبْتُمْ وَمِمَّا أَخْرَجْنَا لَكُمْ مِنَ الْأَرْضِ وَلَا تَيَمَّمُوا الْخَبِيثَ مِنْهُ تُنْفِقُونَ وَلَسْتُمْ بِآخِذِيهِ إِلَّا أَنْ تُغْمِضُوا فِيهِ وَاعْلَمُوا أَنَّ اللَّهَ غَنِيٌّ حَمِيدٌ ﴿٢٦٧﴾

Terjemahnya:

Hai orang-orang yang beriman, nafkahkanlah (di jalan Allah) sebagian dari hasil usahamu yang baik-baik dan sebagian dari apa yang Kami keluarkan dari bumi untuk kamu. Dan janganlah kamu memilih yang buruk-buruk lalu kamu menafkahkan daripadanya, padahal kamu sendiri tidak mau mengambilnya melainkan dengan memicingkan mata terhadapnya. Dan ketahuilah, bahwa Allah Maha Kaya lagi Maha Terpuji.<sup>33</sup>

Maksud dari ayat di atas ialah dalam menafkahkan sesuatu kepada orang lain baik barang atau jasa harus memberikan yang terbaik. Termasuk dalam memberikan pelayanan, kita harus harus profesional tanpa melihat apa dan siapa karena pelayanan yang baik adalah kunci kepuasan dan keberhasilan suatu pekerjaan.

---

<sup>32</sup>Ridwan Aldursani, Kualitas Pelayanan dalam Islam. *Blog Ridwan Aldursani*, <http://ridwan202.wordpress.com/2013/02/11/kualitas-pelayanan-dalam-islam/>, diakses tanggal 30 Mei 2018.

<sup>33</sup>Departemen Agama RI, *Al-Qur'an dan Terjemahan*, h. 45.

## BAB III

### METODOLOGI PENELITIAN

#### ***A. Jenis dan Lokasi Penelitian***

##### **1. Jenis Penelitian**

Jenis penelitian ini digolongkan dalam penelitian deskriptif kualitatif yaitu penelitian yang mengumpulkan informasi dari suatu sampel dengan menanyakan melalui angket atau interview agar nantinya menggambarkan sebagai aspek dari populasi. Selanjutnya berdasarkan bentuk-bentuk permasalahannya, penelitian ini termaksud penelitian untuk mencari pengaruh antara variable bebas terhadap variable terikat.<sup>1</sup>

Penelitian kualitatif adalah penelitian yang bersifat dekriptif dan menggunakan analisis dengan pendekatan induktif. Pada mulanya metode penelitian kualitatif hanya digunakan dalam etnografi, namun dalam perkembangannya kemudian, metode ini banyak diterapkan dalam melakukan penelitian dari berbagai disiplin ilmu, seperti sosiologi, patologi kedokteran, hukum, politik, dan sebagainya.<sup>2</sup>

##### **2. Lokasi penelitian**

Penelitian ini dilakukan di Kantor Desa Massamturu Kecamatan Polongbangkeng Utara Kabupaten Takalar tepatnya di Jln. Poros Pabrik Gula Takalar.

---

<sup>1</sup> Rakhmat, *Metode Penelitian* (Yogyakarta: Pustaka Pelajar, 2005), h. 71.

<sup>2</sup> Sitti Mania, *Metodologi Penelitian Pendidikan dan Sosial* (Makassar: Alauddiin University Press, 2013), h.37.



## ***B. Pendekatan Penelitian***

Penelitian ini menggunakan pendekatan manajemen yaitu pendekatan yang lebih menekankan pada proses manajemen pada fungsinya. Metode pendekatan manajemen ini akan peneliti gunakan pada pihak-pihak yang dianggap relevan dijadikan narasumber untuk memberikan keterangan terkait penelitian yang akan dilakukan. Pendekatan manajemen pada hakikatnya sangatlah komplis karena di dalamnya sudah mencakup unsur-unsur manajemen yang secara garis besar sudah mencakup semuanya. Ini menandakan bahwa setiap disiplin ilmu dan elemen kehidupan membutuhkan manajemen.

## ***C. Sumber Data***

Data yang dibutuhkan dalam penelitian ini mencakup sebagai berikut:

1. Data Primer, berupa data-data yang didapatkan dalam penelitian di lapangan, yaitu data yang diperoleh dan bersumber secara langsung dari responden melalui wawancara yang berkaitan dengan topik penelitian ini.
2. Data sekunder, yaitu data yang dipergunakan untuk melengkapi data primer yang sekaligus sebagai data pendukung. Data sekunder yaitu data yang digunakan sebagai alat penunjang dalam penelitian yang diperoleh secara tidak langsung dari sumbernya serta diperoleh melalui data yang telah diteliti dan dikumpulkan oleh pihak lain yang berkaitan dengan permasalahan penelitian ini.

#### **D. Metode Pengumpulan Data**

Untuk menunjang pembahasan ini, diperlukan data yang cukup sebagai bahan analisis. Dalam pengumpulan data dan informasi data yang dipakai adalah data primer, yang diperoleh dari hasil interview dan data sekunder, yang diambil dari data-data, catatan-catatan dan laporan-laporan serta literatur.

##### **1. Observasi**

Observasi adalah pengamatan dan pencatatan yang sistematis terhadap gejala yang diteliti. Penggunaan metode observasi dalam penelitian ini pertimbangan bahwa data yang dikumpulkan secara efektif bila dilakukan secara langsung mengamati objek yang diteliti. Teknik ini penulis gunakan untuk mengetahui kenyataan yang ada di lapangan. Alat pengumpulan data yang dilakukan dengan cara mengamati dan mencatat, menganalisa secara sistematis.

##### **2. Interview/Wawancara**

Interview atau wawancara adalah sebuah percakapan antara peneliti dan informan. Adalah percakapan dengan maksud tertentu. Percakapan ini dilakukan oleh dua pihak, yaitu pewawancara yang mengajukan pertanyaan dan yang diwawancarai yang memberikan jawaban atas pertanyaan itu.<sup>3</sup>

Wawancara digunakan sebagai teknik pengumpulan data apabila peneliti ingin melakukan studi pendahuluan untuk menemukan permasalahan yang harus diteliti, dan juga apabila peneliti ingin mengetahui hal-hal dari responden yang lebih mendalam dan jumlah respondennya sedikit atau kecil.<sup>4</sup>

---

<sup>3</sup>Robert K. Yin, *Studi Kasus: Metode dan Desain Penelitian* (Jakarta: PT Rajawali, 2002), h. 108-109.

<sup>44</sup> Sitti Mania, *Metodologi Penelitian Pendidikan dan Sosial*, h.184.

Metode ini digunakan untuk mengetahui informasi yang lebih luas dari orang lain atau informan. Dengan menggunakan panduan wawancara untuk mengajukan pertanyaan yang telah disusun sesuai dengan tema penelitian kepada informan. Panduan wawancara ini digunakan oleh penyusun untuk menghindari meluasnya cara pembicaraan wawancara.

### **3. Dokumentasi**

Metode dokumentasi adalah metode pengumpulan data dengan benda-benda tertulis seperti buku, majalah, dokumentasi, peraturan-peraturan, notulen rapat, catatan harian, dan sebagainya.<sup>5</sup> Di samping itu, foto maupun sumber tertulis lain yang mendukung juga digunakan untuk penelitian. Metode ini digunakan untuk memperoleh gambaran umum tentang wilayah yang akan diteliti.

### ***E. Instrumen Penelitian***

Menurut Arikunto instrumen pengumpulan data adalah alat bantu yang dipilih dan gunakan oleh peneliti dalam kegiatannya mengumpulkan agar kegiatan tersebut menjadi sistematis dan dipermudah olehnya.<sup>6</sup> Jadi, instrument penelitian adalah alat bantu yang digunakan oleh peneliti untuk mengumpulkan informasi mengenai hal yang sedang diteliti seperti catatan, *handphone*, pulpen.

Adapun instrumen penelitian yangn akan digunakan peneliti yaitu, *handphone* sebagai kamera dan perekam serta pulpen dan catatan.

---

<sup>5</sup>Sutrisno Hadi, *Metodologi Research* (Yogyakarta: UGM Press, 1999), h. 72.

<sup>6</sup>Sitti Mania, *Metodologi Penelitian Pendidikan dan Sosial*, h.120.

## ***F. Teknik Analisis Data***

Metode analisis data yang peneliti gunakan adalah metode deskriptif analisis yaitu metode yang digunakan untuk menyusun data yang telah dikumpulkan dijelaskan kemudian dianalisis.<sup>7</sup>

Metode analisis data dalam pembahasan ini adalah teknik analisa data deskriptif kualitatif, proses analisa data ini dimulai dengan menyusun semua data yang telah terkumpul berdasarkan urutan pembahasan yang telah direncanakan, selanjutnya penulis melakukan interpretasi sekucupnya dalam usaha memahami keyataan yang ada untuk menarik kesimpulan.

Dengan demikian, secara sistematis langkah-langkah analisa tersebut sebagai berikut:

1. Mengumpulkan data-data yang diperoleh dari hasil observasi dan interview.
2. Menyusun seluruh data yang diperoleh sesuai dengan urutan pembahasan yang telah direncanakan.
3. Melakukan interpretasi sekucupnya terhadap data yang telah disusun untuk menjawab rumusan masalah sebagai hasil kesimpulan.

---

<sup>7</sup> Winarno Surakhmad, *Pengantar Penelitian Ilmiah Dasar Metode Teknik* (Bandung: Tarsito, 1994), h. 140.

## BAB IV

### HASIL PENELITIAN

#### **A. Gambaran Umum Kantor Desa Massamataru**

Kantor Desa Massamataru terletak di Jln. Poros Pabrik Gula Takalar km 06 Bulubumbang I . Desa Massamataru sendiri merupakan salah satu desa yang berada di Polongbangkeng Utara Kabupaten Takalar berada di sebelah timur Desa Pa'rappunganta dan di sebelah barat Desa Timbuseng serta di sebelah utara Desa Parangbaddo dan di sebelah selatan Desa Balangtanaya.<sup>1</sup>

Jumlah dusun di Desa Massamataru sendiri terdiri atas empat dusun yakni Bulubumbang I, Bulubumbang II, Bontorannu I, dan Bontorannu II.

#### **1. Visi Misi Pemerintah Desa Massamataru Kecamatan Polongbangkeng Utara Kabupaten Takalar**

Visi dari Pemerintah Desa Massamataru Kecamatan Polongbangkeng Utara Kabupaten Takalar ialah “BERSAMA DALAM MEWUJUDKAN DESA MASSAMATURU YANG LEBIH MAJU, MANDIRI DAN BERKEADILAN MENUJU MASYARAKAT YANG SEJAHTERA, BERIMAN DAN BERTAKWA”

Sedangkan misi dari Pemerintah Desa massamataru Kecamatan Polongbangkeng Utara Kabupaten Takalar yakni:

- a. Bersama masyarakat memperkuat kelembagaan desa yang ada untuk melayani masyarakat secara optimal,

---

<sup>1</sup> Dokumen Kantor Desa Massamataru Kecamatan Polongbangkeng Utara Kabupaten Takalar.

- b. Bersama masyarakat dan kelembagaan desa menyelenggarakan pemerintahan desa dan melaksanakan pembangunan desa yang partisipatif,
- c. Bersama masyarakat dan kelembagaan masyarakat dalam mewujudkan desa massamaturu yang aman, tentram, dan damai,
- d. Bersama masyarakat dan kelembagaan memberdayakan masyarakat untuk meningkatkan kesejahteraan masyarakat.<sup>2</sup>

## 2. Struktur Organisasi Kantor Desa Massamaturu Kecamatan Polongbangkeng Utara Kabupaten Takalar

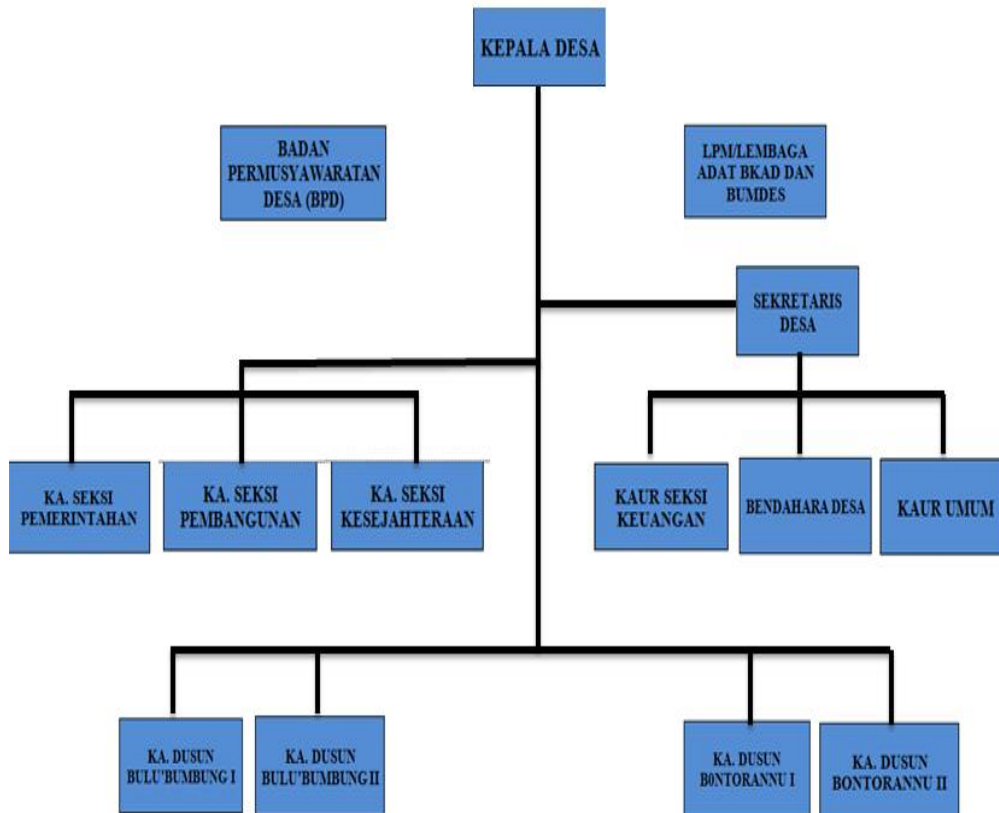

Gambar 1. Struktur Organisasi Kantor Desa Massamaturu

<sup>2</sup> Dokumen Kantor Desa Massamaturu Kecamatan Polongbangkeng Utara Kabupaten Takalar.

**3. Daftar Rekapitulasi Jumlah Penduduk Desa Massamaturu Kecamatan Polongbangkeng Utara Kabupaten Takalar**

NO.	NAMA DUSUN	JUMLAH PENDUDUK		
		JUMLAH KK	LAKI-LAKI	PEREMPUAN
1.	BULU'BUMBUNG I	94	147	162
2.	BULU'BUMBUNG II	131	215	223
3.	BONTORANNU I	193	309	298
4.	BONTORANNU II	135	203	214
<b>TOTAL</b>		<b>553</b>	<b>874</b>	<b>897</b>

Gambar 2. Daftar Rekapitulasi Jumlah Penduduk Desa Massamaturu

***B. Upaya Pemerintah Desa dalam Meningkatkan Kualitas Pelayanan Publik di Desa Massamaturu Kecamatan Polongbangkeng Utara Kabupaten Takalar***

Berdasarkan Peraturan Desa Massamaturu Nomor 3 Tahun 2016 tentang Rencana Pembangunan Jangka Menengah Desa (RPJM Desa) Tahun 2016-2022 BAB V Pasal 6-8 maka strategi dan kebijakan Pemerintah Desa Massamaturu Kecamatan Polongbangkengg Utara Kabupaten Takalar sebagai berikut:<sup>3</sup>

---

<sup>3</sup> Peraturan Desa Massamaturu Nomor 3 Tahun 2016, *Rencana Pembangunan Jangka Menengah (RPJM Desa) Tahun 2016-2022*, BAB V, Pasal 6-8.

### **1. Strategi Pembangunan Desa**

- a. Meningkatkan kualitas serta kinerja aparaturnya desa dan BPD;
- b. Meningkatkan pembangunan desa dengan memenuhi kebutuhan dasar masyarakat desa;
- c. Melaksanakan program pemberdayaan masyarakat desa;
- d. Meningkatkan partisipasi masyarakat di dalam pembangunan desa agar menjadi berkembang dan mandiri;
- e. Terciptanya lingkungan yang berkualitas, sehat, dan lestari;
- f. Terwujudnya pelayanan masyarakat yang prima didasarkan pada pemerintahan yang baik, bersih, dan berwibawa;
- g. Meningkatkan dan menumbuhkembangkan usaha ekonomi masyarakat yang berbasis pedesaan;
- h. Menjalin kerjasama yang baik antar Pemerintah Desa dengan lembaga kemasyarakatan dan antar sesama lembaga kemasyarakatan yang ada dalam upaya menjunjung tinggi rasa persatuan dan kesatuan untuk bersama dan berperan aktif dalam merencanakan dan melaksanakan kegiatan pembangunan desa.

### **2. Arah Kebijakan Keuangan Desa**

- a. Tersedianya sarana dan prasarana kebutuhan dasar masyarakat;
- b. Penguatan manajemen keuangan desa sebagai penunjang kegiatan penyelenggaraan pemerintahan serta pelayanan masyarakat;
- c. Terlaksananya program-program yang melibatkan partisipasi masyarakat;
- d. Terwujudnya pemerintahan desa dan BPD dalam melaksanakan penyelenggaraan pembangunan di desa;



- e. Upaya peningkatan derajat kesejahteraan aparatur pemerintah desa dengan berpedoman pada aturan dan ketentuan yang berlaku;
- f. Meningkatkan daya dukung;
- g. Meningkatkan daya dukung terhadap peningkatan pendapatan masyarakat;
- h. Upaya pengentasan kemiskinan melalui sektor pendidikan, kesehatan, dan perumahan;
- i. Terwujudnya perubahan desa menuju sejahtera dan mandiri dengan meningkatkan pemberdayaan masyarakat desa.

### **3. Arah Kebijakan Pembangunan Desa**

- a. Bidang Penyelenggaraan Pemerintahan
  - 1) Belanja Pegawai
    - a) Penghasilan tetap Kepala Desa dan Perangkat Desa;
    - b) Penghasilan tambahan Kepala Desa dan Perangkat Desa dari PAD;
    - c) Tambahan tunjangan Kepala Desa dan Perangkat Desa yang bersumber dari APBD provinsi;
    - d) Tunjangan untuk istri atau suami dan anak Kepala Desa dan Perangkat Desa;
    - e) Jaminan kesehatan bagi Kepala Desa dan Perangkat Desa serta anggota keluarganya;
    - f) Tunjangan Purna Bhakti bagi Kepala Desa dan Perangkat Desa;
    - g) Tunjangan lainnya berdasarkan ketentuan dan peraturan yang telah ditetapkan;
    - h) Honorarium untuk Bendahara Desa;
    - i) Honorarium untuk petugas registrat desa;
    - j) Honor dan tunjangan untuk ketua dan anggota BPD.

- 2) Operasional Pemerintahan Desa
  - a) Belanja barang dan jasa;
  - b) Belanja modal Pemerintah Desa;
  - c) Insentif dan operasional Imam Dusun;
  - d) Operasional Badan Pemusyawaratan Desa (BPD);
  - e) Honor dan tunjangan petugas keamanan kantor desa;
  - f) Insentif dan operasional lembaga adat desa;
  - g) Pengadaan jaringan wifi desa.
- 3) Penetapan batas desa
- 4) Penyusunan RPJMDes dan RKPDes
- 5) Sistem pengelolaan informasi desa berbasis IT
- b. Bidang Pembangunan Desa
  - 1) Sub Bidang Insfrastruk
    - a) Pemeliharaan dan perbaikan jalan desa;
    - b) Penataan/perbaikan jalan dusun;
    - c) Pengaspalan/peving blok jalan lingkungan;
    - d) Pembuatan sistem drainase wilayah pemukiman;
    - e) Pembuatan tanggul penahan banjir di dusun Bulu'Bumbung I;
    - f) Pembuatan dekker plat di tiap dusun;
    - g) Pembelahan sungai *Kaloro Lompoa*;
    - h) Pembuatan sanitasi/saluran air di sepanjang jalan desa;
    - i) Pembuatan jembatan penyeberangan di dusun Bulu'Bumbung I;
    - j) Perintisan/pembukaan jalan lingkak dusun;
    - k) Pengaspalan jalan raya desa;

- l) Penimbunan jalan sertu;
- m) Pembuatan talud jalan raya desa;
- n) Pelebaran jembatan jalan raya desa di dusun Bulu'Bumbang I;
- o) Pembuatan dan penambahan sumur bor di tiapn dusun;
- p) Pembuatan batas desa dan dusun;
- q) Sarana dan prasarana penerangan jalan desa;
- r) Pembautan jembatan di dusun Bontorannu I;
- s) Rehabilitasi pasar desa di dusun Bontorannu I;
- t) Pos ronda di tiap tiap dusun;
- u) Pembangunan rumah jabatan Kepala Desa;
- v) Pembangunan gedung kelembagaan desa (BPD, LPM, PKK);
- w) Pembangunan kantor Badan Usaha Milik Desa (Bumdes);
- x) Rehab/pemeliharaan kantor desa;
- y) Rehab/peningkatan gedung pertemuan desa.

## 2) Sub Bidang Pendidikan

- a) Pembangunan pagar SMKN 6 Takalar dan SMPN 5 Polut;
- b) Pemasangan paving blok SMKN 6 Takalar;
- c) Pembangunan TK/TPA tiap dusun;
- d) Pembangunan Sekolah Dasar Negeri (SDN);
- e) Pembangunan Gedung Perpustakaan;
- f) Perbaikan/renovasi TK/TPA Bontorannu I.

## 3) Sub Bidang Kesehatan

- a) Pembangunan posyandu tiap tiap dusun;
- b) Pembangunan tanggul/talud pencegah banjir;

- c) Pengerukan/netralisasi Sungai *Kaloro Lompoa*;
- d) Peningkatan/rehabilitas Pustu Bontorannu I;
- e) Pengadaan bantuan meteran PDAM;
- f) Drainase dan sanitasi wilayah pemukiman;
- g) Sistem pembuangan air limbah;
- h) Perbaikan/bedah rumah tidak layak huni;
- i) Pembuatan tempat pembuangan sampah;
- j) Pengadaan sumur bor di setiap dusun;
- k) Pembuatan jamban keluarga untuk warga kurang mampu;
- l) Pembuatan jalan ternak di setiap dusun;
- m) Rehab dan peningkatan sarana Pustu.

#### 4) Sub Bidang Keagamaan

- a) Pembangunan masjid di dusun Bulu'Bambung II;
- b) Perbaikan/rehabilitasi masjid tiap dusun;
- c) Pembangunan TK/TPA tiap dusun;
- d) Pembuatan kuburan umum.

#### 5) Sub Bidang Pertanian/Perkebunan

- a) Pembuatan jalan tani Bontorannu II;
- b) Pembuatan saluran air Bulu'Bambung I dan II;
- c) Pengadaan saluran irigasi;
- d) Pengadaan jalan ternak.

#### 6) Sub Bidang Ekonomi

- a) Perbaikan dan penambahan los pasar desa;
- b) Pengadaan penggilingan padi desa;

- c) Perbaiki sarana dan prasarana jalan desa;
  - d) Pembangunan kantor Bumdes;
  - e) Pembangunan penggilingan padi desa.
- 7) Sub Bidang Pemuda dan Olahraga
- a) Pembuatan/pengadaan lapangan bola;
  - b) Pembuatan lapangan futsal Bontorannu I;
  - c) Pengadaan sarana dan prasarana olahraga;
  - d) Pengadaan sarana dan prasarana kegiatan kepemudaan;
  - e) Pembangunan sanggar seni.
- c. Bidang Pemberdayaan Masyarakat
- 1) Peningkatan kapasitas pendidikan anak usia dini;
  - 2) Peningkatan kapasitas TK/TPA di semua dusun;
  - 3) Peningkatan kpasitas usaha kepada kelompok tani;
  - 4) Pemberian beasiswa bagi siswa SD, SMP, SMA yang berprestasi;
  - 5) Pemberian bantuan bagi siswa lulusan SMA kejenjang yang lebih tinggi (Kuliah);
  - 6) Pelatihan dan penyuluhan keterampilan khusus kepada masyarakat;
  - 7) Pemberian bantuan alat-alat pertanian kepada kelompok tani;
  - 8) Pemberian kredit bunga rendah bagi masyarakat;
  - 9) Pembinaan hari hari besar nasional dan hari besar Islam;
  - 10) Pemberian modal usaha bagi Badan Usaha Milik Desa (Bumdes);
  - 11) Studi banding/pelatihan dan sosialisasi bagi aparat pemerintah desa;
  - 12) Peningkatan kapasitas bagi majelis taklim;
  - 13) Pemberian bantuan bagi TK/TPA di semua dusun;

14) Peningkatan kapasitas kelompok usaha kecil menengah;

15) Pemanfaatan teknologi tepat guna pedesaan.

d. Bidang Pembinaan Masyarakat

1) Peningkatan kapasitas Aparat Pemerintah Desa;

2) Peningkatan kapasitas BPD dan anggotanya;

3) Peningkatan kapasitas TP PKK Desa;

4) Peningkatan kapasitas LPM;

5) Peningkatan kapasitas pemuda dan olahraga;

6) Peningkatan kapasitas KPM;

7) Peningkatan kapasitas pengurus Bumdes;

8) Peningkatan kapasitas IRMAS;

9) Peningkatan kapasitas kader posyandu/kader desa;

10) Peningkatan kapasitas kelompok tani/ternak;

11) Peningkatan kapasitas kelompok perikanan;

12) Peningkatan kapasitas anggota Linmas;

13) Peningkatan kapasitas majelis taklim;

14) Peningkatan kapasitas pegawai sara';

15) Peningkatan kapasitas sanggar kesenian;

16) Peningkatan kapasitas forum masyarakat desa;

17) Upaya peningkatan kebersihan, pelestarian lingkungan dan Sumber Daya Alam (SDA);

18) Upaya peningkatan ekonomi masyarakat;

19) Peningkatan kapasitas peningkatan SDM dan organisasi kemasyarakatan;

20) Peningkatan kapasitas usaha kepada kelompok tani.

- e. Menyepakati Rencana Pembangunan Jangka Menengah Desa (RPJMDesa) tahun 2016-2022 selaras dengan penyesuaian dari catatan sebagaimana catatan berikut:
- 1) Efisiensi pengelolaan dan penggunaan Anggaran Tahun Berjalan;
  - 2) Penempatan kegiatan pembangunan sesuai kebutuhan dan skala prioritas masyarakat desa;
  - 3) Andanya upaya optimal pengadaan sarana dan prasarana dasar kebutuhan masyarakat dalam hal menunjang kegiatan usaha ekonomi masyarakat berbasis pedesaan;
  - 4) Menitikberatkan pada upaya peningkatan SDM Aparatur Pemerintah Desa serta lembaga pemasyarakatan yang ada di desa;
  - 5) Pencapaian rencana kerja secara optimal;
  - 6) Pelestarian lingkungan hidup.

Pemerintah desa dapat dikatakan berhasil dalam pelayanan kepada masyarakat apabila masyarakat itu sendiri sebagai penerima pelayanan merasa puas terhadap kinerja aparatur pemerintah desa. meningkatkan kualitas pelayan memang sangat penting apalagi dalam pemerintahan. Kepuasan masyarakat menjadi prioritas utama karena tujuan pemerintah pada dasarnya adalah terwujudnya kesejahteraan masyarakat.

Pemerintah desa juga dalam memberikan kepuasan terhadap pelayanannya terhadap masyarakat berusaha memenuhi dimensi kualitas pelayan yang terdiri atas:

#### **1. Dimensi *Tangibles* (Bukti Fisik)**

Dimensi *tangibles* yaitu segala fasilitas fisik yang digunakan dalam memberikan pelayanan dan juga termasuk kebersihan dari tempat pelayanan.

Berdasarkan wawancara bersama Bapak Kepala Desa beliau mengungkapkan:

” Kami sebagai Pemerintah Desa sangat berupaya memberikan kenyamanan dan kepuasan kepada masyarakat. Oleh karena itu, fasilitas fisik serta kebersihan sangat kami perhatikan. Bisa adek periksa sendiri di kantor, untuk kelengkapan alat pelayanan sudah bisa dikatakan lengkap bahkan kami berupaya membuat sebuah inovasi dengan membangun Taman Ngopi tepat di halaman depan kantor di mana tempat ini bisa digunakan masyarakat sebagai ruang tunggu sembari ngopi bareng dan juga *sharing* sama kami apa-apa yang mereka keluhkan, apa-apa yang menurut mereka perlu diperbaiki dan dipertahankan terkhusus berkaitan dengan pelayanan kami kepada mereka. Selain itu, kami juga berencana untuk menyediakan wifi di kantor desa.”<sup>4</sup>

Dalam wawancara bersama salah satu staf kantor desa yang merupakan Kepala Seksi Pemerintahan mengatakan bahwa:

“Kalau fasilitas fisik, sudah bisa dikatakan lengkap, sudah ada komputer jadi tidak perlu pakai mesin tik lagi, ruangan dingin karena sudah ada kipas, mushollah bahkan kami juga menyediakan fasilitas seperti tenda, kursi, dan *sound system* jadi masyarakat tidak perlu lagi menyewa benda-benda tersebut kalau butuh, tinggal datang ke kantor melapor ke aparat terus siap bertanggungjawab dalam menjaga fasilitas yang dipinjam kami akan senang hati meminjamkannya.”<sup>5</sup>

Bapak Kepala Dusun Bulu’Bumbang I juga mengutarakan pendapatnya dalam wawancara beliau mengatakan bahwa:

“Kalau berdasarkan apa yang saya lihat, Pemerintah Desa Massamaturu sudah sangat berupaya mengembangkan Desa Massamaturu. Contohnya adanya pembangunan Pasar Bontorannu yang pada dasarnya dibuat untuk meningkatkan perekonomian masyarakat melalui pengadaan pasar tersebut. Pasar Bontorannu sudah bisa digunakan dan diutamakan digunakan masyarakat kita sendiri”<sup>6</sup>

Berdasarkan penelitian melalui wawancara bersama salah satu warga yang pernah datang ke kantor untuk mengurus surat pengantar kependudukan mengungkapkan:

---

<sup>4</sup>Lukman Nyau (47 Tahun), Kepala Desa, *Wawancara*, Takalar, 05 Mei 2018.

<sup>5</sup>Irwan (28 Tahun), KA Seksi Pemerintahan, *Wawancara*, Takalar, 05 Mei 2018.

<sup>6</sup>Seni Dg. Ngalle (60 Tahun), Kepala Dusun Bulu’Bumbang I, *Wawancara*, Takalar, 21 Juli 2018.



“Menurut saya peralatan di kantor desa sudah lengkap bahkan ada mushollah. Namun di mushollahnya belum disiapkan mukenah jadi ada baiknya pihak Pemerintah Desa bisa menyiapkannya juga supaya bisa jauh lebih lengkap. Kantor desa juga sangat bersih, taman-taman depan kantor juga sangat bagus dan terawat, kebersihannya sudah tidak perlu diragukan.”<sup>7</sup>

Berdasarkan hasil wawancara di atas maka dapat saya simpulkan bahwa Pemerintah Desa sangat memperhatikan fasilitas fisik dan kebersihan kantor desa karena hal tersebut akan sangat menunjang lahirnya kepuasan dari masyarakat. Selain itu masyarakat juga mengakui keseriusan Pemerintah Desa dalam meningkatkan pelayanan mereka terkait dengan kelengkapan fasilitas dan kebersihan dari kantor desa sendiri sebagai pusat pelayanan terhadap masyarakat. tentunya ini menunjukkan bahwa fasilitas fisik dan kebersihan memberikan dampak terhadap kepuasan masyarakat dengan pelayanan Pemerintah Desa.

Dalam konsep Islam sendiri kita sebagai pelayan publik dianjurkan untuk memperhatikan kenyamanan penerima pelayanan terkait fasilitas fisik dan kebersihan. Namun fasilitas yang disiapkan tidak berlebih-lebihan sampai menunjukkan kemewahan. Fasilitas yang membuat masyarakat nyaman memang penting tapi bukanlah fasilitas yang menonjolkan kemewahan atau melampaui batas. Sebagaimana yang tertera dalam firman Allah swt. Q.S. al-Maidah/5:87, yang berbunyi:

....وَلَا تَعْتَدُوا إِنَّ اللَّهَ لَا يُحِبُّ الْمُعْتَدِينَ ﴿٨٧﴾

Terjemahnya:

“...dan janganlah kamu melampaui batas. Sesungguhnya Allah tidak menyukai orang-orang yang melampaui batas.”<sup>8</sup>

---

<sup>7</sup> Isnani (27 Tahun), Masyarakat, *Wawancara*, Takalar, Tanggal, 07 Mei 2018.

<sup>8</sup> Departemen Agama RI, *Al-Qur'an dan Terjemahan*, h. 122.

Berdasarkan ayat di atas dapat disimpulkan bahwa dalam melaksanakan segala sesuatu kita dianjurkan untuk tidak berlebih-lebihan atau melampaui batas. Begitupun dalam dalam memberikan pelayanan kepada masyarakat terkhusus untuk fasilitas fisik. Perlu diketahui bahwa pelayanan yang diberikan atau disiapkan harus berdasarkan pada apa yang menjadi kebutuhan utama masyarakat.

## 2. Dimensi *Reability* (Reabilitas)

Dimensi *reability* yaitu kemampuan atau kehandalan para pelayan publik dalam memberikan pelayanan yang dijanjikan kepada penerima layanan secara cepat dan akurat.

Berdasarkan wawancara bersama Bapak Sekretaris Desa Massamaturu Kecamatan Polongbangkeng Utara, beliau mengungkapkan bahwa:

“Kami selaku Pemerintah Desa berusaha memberikan pelayanan kepada masyarakat sesuai dengan apa yang mereka inginkan. Saat ada masyarakat yang datang ke kantor untuk mengurus berkas administratif misalnya, kami berusaha menyelesaikannya secara akurat, kami sebagai Pemerintah Desa berusaha pula memperoleh kepercayaan dari masyarakat dalam tugas pelayanan.”<sup>9</sup>

Hal yang sama saya juga tanyakan kepada salah satu masyarakat yang pernah mendapatkan bantuan bedah rumah dari pemerintah dan beliau pun mengatakan:

“Kehandalan dari aparat desa sudah bagus. Namun, ada staf yang kadang suka salah ketik ketika mengerjakan berkas. Mungkin karena dibuat terburu-buru sehingga tanpa sadar terjadi kesalahan pengetikan.”<sup>10</sup>

Masih dalam pertanyaan yang sama juga saya ajukan pada warga pernah mengurus surat keterangan miskin di kantor desa Massamaturu dan beliau pun mengutarakan:

---

<sup>9</sup> Ansar (41 Tahun), Sekretaris Desa, *Wawancara*, Takalar, tanggal 07 Mei 2018.

<sup>10</sup> Sakking Dg Sayu, (54 Tahun), Masyarakat, *Wawancara*, Takalar 07 Mei 2018.

“Saya sangat senang dengan pelayanan di kantor desa karena pengerjaannya cepat. Saat itu saya sedang buru-buru karena anak saya mau bawa berkasnya untuk mengurus beasiswa. Seluruh staf desa menurut saya menguasai komputer dengan baik jadi sama siapa pun yang diminta mengurus pasti selalu siap mengerjakan.”<sup>11</sup>

Berdasarkan hasil wawancara di atas saya dapat mengambil kesimpulan bahwa kehandalan, keakuratan, serta penepatan janji dari para aparatur desa sudah bagus. Aparatur desa sangat berusaha untuk memberikan pelayanan yang cepat, tepat, dan memuaskan serta sesuai dengan harapan masyarakat.

Dalam Islam juga diajarkan bahwa kita sebagai manusia hendaknya menepati janji yang diberikan. Ini juga berlaku bagi pelayan masyarakat khususnya Pemerintah Desa dalam memberikan pelayanan kepada masyarakat. Allah berfirman dalam Q.S. an-Nahl/16:91 yang berbunyi:

وَأَوْفُوا بِعَهْدِ اللَّهِ إِذَا عَاهَدْتُمْ وَلَا تَنْقُضُوا الْأَيْمَانَ بَعْدَ تَوْكِيدِهَا وَقَدْ جَعَلْتُمُ اللَّهَ عَلَيْكُمْ كَفِيلًا إِنَّ اللَّهَ يَعْلَمُ مَا تَفْعَلُونَ ﴿٩١﴾

Terjemahnya:

“Dan tepatilah perjanjian dengan Allah apabila kamu berjanji dan janganlah kamu membatalkan sumpah-sumpah(mu) itu, sesudah meneguhkannya, sedang kamu telah menjadikan Allah sebagai saksimu (terhadap sumpah-sumpahmu itu). Sesungguhnya Allah mengetahui apa yang kamu perbuat.”<sup>12</sup>

Dari ayat di atas jelas menyebutkan bahwa apabila kita mengucapkan janji kepada orang atau masyarakat maka haruslah ditepati karena janji bagian pada hutang selain itu Allah swt. menjadi saksi dari janji yang diucapkan. Pemerintah Desa Massamaturu berusaha menepati janji kepada masyarakat karena itu merupakan bagian daripada kepuasan masyarakat terhadap pelayanan Pemerintah Desa.

<sup>11</sup> Isnani (27 Tahun), Masyarakat, *Wawancara*, Takalar, Tanggal 07 Mei 2018.

<sup>12</sup> Departemen Agama RI, *Al-Quran dan Terjemahnya*. h. 277.

### 3. Dimensi *Responsiveness* (Daya Tanggap)

Dimensi *responsiveness* (daya tanggap) berkenaan kesediaan atau kemauan para pelayan publik dalam memberikan pelayanan yang tepat dan cepat. Hal ini tentu berkenaan juga dengan profesionalitas kerja. Merespon dan mengerjakann sesegera mungkin permintaan dari masyarakat sesuai dengan keahlian merupakan bukti professional kerja.

Berdasarkan hasil wawancara bersama salah satu staf Kantor Desa Massamaturu yang merupakan Kaur Keuangan, beliau mengungkapkan:

“Kami *insyaallah* tidak pernah menunda-nunda segala permintaan dari masyarakat apabila mereka membutuhkan sesuatu di kantor apalagi dibutuhkan segera. Tentu kami berusaha semaksimal mungkin untuk secepatnya mengerjakan. Bahkan saya bisa bilang jam masuk kantor itu cuma formalitas, kami siap melayani masyarakat kapan pun. Saya sendiri pernah membuatkan berkas kepada salah satu masyarakat malam-malam berupa surat pindah karena tidak ada kesempatan untuk mengurusnya besok katanya”<sup>13</sup>

Hal yang sama juga diutarakan oleh Bapak Kepala Desa Massamaturu dalam wawancara beliau mengatakan:

“Profesionalitas sangat diperlukan saat melayani masyarakat, tentunya saya sebagai Kepala Desa sangat menghimbau kepada para aparatur desa untuk merespon dengan baik ketika ada masyarakat yang datang untuk mengurus atau meminta sesuatu di kantor. Semua staf yang ada di kantor bisa mengerjakan segala jenis persuratan yang dibutuhkan di kantor desa. Mereka sudah berpengalaman dan sudah pernah diikutkan pelatihan-pelatihan. Kami mempersilakan masyarakat apabila sangat urgen bisa meminta dibuatkan surat-surat melalui *Messenger* atau media sosial lainnya, nanti disuruh buat sama staf bahkan kalau perlu kami siap mengantarkannya kepada mereka langsung, ini hanya dalam keadaan tertentu saja. Tetapi tentunya kami berharap mereka bisa datang langsung kalau butuh sesuatu di kantor desa karena kalau datang langsung kita bisa ajak ngopi bareng sambil bercerita tentang masalah-masalah dan solusi terkait desa kita ini dan sekali lagi ini juga bagian dari pada respon kami Pemerintah Desa selaku pemberi pelayanan kepada masyarakat.”<sup>14</sup>

---

<sup>13</sup> Hasnah (39 Tahun), Kaur Keuangan, *Wawancara*, Takalar, Tanggal

<sup>14</sup> Lukman Nyau (47 Tahun), Kepala Desa, *Wawancara*, Takalar, 05 Mei 2018.

Pertanyaan yang sama juga saya ajukan kepada masyarakat yang pernah mengurus surat keterangan kependudukan dan beliau mengungkapkan:

“Respon dan kemauan staf untuk melayani sudah sangat bagus. Sebenarnya kalau saya sendiri merasa tidak enak kalau datang ketika kantor sudah tutup apalagi kalau sudah malam tapi kalau memang yang kita butuhkan itu penting dan harus segera diselesaikan mau bagaimana lagi. Kita juga tahu kalau staf pasti capek tapi meski begitu mereka berusaha untuk tetap mengerjakan semuanya kami dengan baik.”<sup>15</sup>

Dari hasil wawancara di atas saya dapat mengambil kesimpulan bahwa pihak Pemerintah Desa berusaha untuk membantu masyarakat dengan baik. Masyarakat desa memang masih kental dengan rasa kekeluargaan antar anggota masyarakat lainnya bahkan meski ada strata antara Pemerintah dan warga tentu itu tidak akan mempengaruhi rasa saling ingin membantu satu sama lain apalagi melihat ini merupakan kewajiban pemerintah mulai dari tingkatan paling atas sampai bawah untuk melayani dan mensejahterakan masyarakatnya. Kepentingan masyarakat harus diutamakan.

Dalam Islam pun kita diperintahkan untuk saling tolong menolong tanpa melihat ras dan golongan apalagi sesama umat Islam. Membantu sesama merupakan perbuatan yang mulia dan ini sesuai dengan firman Allah swt. dalam Q.S. al-Maidah/5:2:

.....وَتَعَاوَنُوا عَلَى الْبِرِّ وَالتَّقْوَىٰ وَلَا تَعَاوَنُوا عَلَى الْإِثْمِ وَالْعُدْوَانِ وَاتَّقُوا اللَّهَ إِنَّ  
اللَّهَ شَدِيدُ الْعِقَابِ ﴿٢﴾

Terjemahnya:

---

<sup>15</sup> Dg. Bella, (54 Tahun), Masyarakat, *Wawancara*, Takalar 22 Juli 2018.

.....”Dan tolong-menolonglah kamu dalam (mengerjakan) kebajikan dan takwa, dan jangan tolong-menolong dalam berbuat dosa dan pelanggaran. Dan bertakwalah kamu kepada Allah, sesungguhnya Allah amat berat siksa-Nya”<sup>16</sup>

Dari ayat di atas dapat disimpulkan bahwa kita sesama manusia harus saling membantu satu sama lain tanpa melihat apa dan siapa melainkan karena kita sadar bahwa manusia adalah makhluk sosial yang tidak bisa berdiri sendiri tanpa adanya bantuan dari yang lainnya. Namun yang perlu juga dipahami adalah ayat di atas jelas menuliskan bahwa kita boleh saling membantu tetapi hanya dalam kebaikan tidak dalam keburukan karena tolong menolong dalam keburukan akan melahirkan dosa dan azab Allah Swt.

#### **4. Dimensi Assurance (Jaminan)**

Dimensi *Assurance* meliputi pengetahuan, kelembahlembutan dan kesopanan serta kemampuan para staf dalam memberikan rasa percaya dan rasa aman kepada masyarakat.

Dalam wawancara Sekretaris Desa Massamaturu mengenai dimensi *assurance* ini, beliau mengungkapkan:

“Kita ini satu sama lain sudah seperti saudara baik antar aparaturnya atau dengan masyarakat. Jangankan di kantor, di rumah, di sekolah kita ini diajarkan untuk saling menghormati dan saling menghargai satu sama lain. Melayani masyarakat dengan lemah lembut dan tutur kata serta perilaku yang sopan sudah menjadi hal wajib dalam pelayanan.”<sup>17</sup>

Hal senada juga disampaikan oleh Kak Irwan selaku KA. Seksi Pemerintahan, beliau mengatakan:

“Kalau berbicara kelembahlembutan, kesopanan, memberi rasa aman serta memberi rasa percaya kepada masyarakat tentu itu sudah menjadi hal wajib dan kami terapkan dalam pelayanan. Dalam pelayanan kami kepada masyarakat, setiap masyarakat datang meminta/memohon pelayanan kami senantiasa menghadapinya dengan senyum penuh keikhlasan, berpakaian

---

<sup>16</sup> Departemen Agama RI, *al-quran dan Terjemahnya*. h. 106.

<sup>17</sup> Ansar (41 Tahun), Sekretaris Desa, *Wawancara*, Takalar, 07 Mei 2018.

yang rapi agar masyarakat merasa nyaman dan tenang dengan pelayanan kami sebagai pelayan masyarakat di desa.”<sup>18</sup>

Hal yang sama juga saya tanyakan kepada salah satu warga yang mengatakan bahwa:

“Orang-orang di kantor desa semuanya baik, sopan, ramah, murah senyum dan rapi-rapi. Orang-orang yang bekerja di kantor kan bukan dari masyarakat luar, semuanya orang massamaturu dan sudah saling mengenal dengan masyarakat jadi kalau bicara rasa percaya dan rasa aman dari pelayanan mereka kami tidak perlu ragu.”<sup>19</sup>

Dari hasil wawancara di atas dapat saya simpulkan bahwa tentang dimensi *assurance* atau jaminan ini di Kantor Desa Massamaturu tidak perlu diragukan. Pemerintah Desa tidak hanya menjadikan itu sebuah aturan dalam melayani tetapi memang pada dasarnya sikap saling menghargai dan menghormati harus di aplikasikan dalam hidup dan kepada siapa pun itu apalagi dalam melayani masyarakat.

Dalam Islam sendiri pun kita dianjurkan untuk menghargai, menghormati serta bersikap lemah lembut kepada sesama. Hal ini sejalan dengan firman Allah Swt. dalam Q.S. ali-Imran/3:159:

فَبِمَا رَحْمَةٍ مِّنَ اللَّهِ لِنْتَ لَهُمْ وَلَوْ كُنْتَ فَظًّا غَلِيظَ الْقَلْبِ لَأَنْفَضُوا مِنْ حَوْلِكَ.....

Terjemahnya:

“Maka disebabkan rahmat dari Allah-lah kamu berlaku lemah lembut terhadap mereka. Sekiranya kamu bersikap keras lagi berhati kasar, tentulah mereka menjauhkan diri dari sekelilingmu....”<sup>20</sup>

---

<sup>18</sup> Irwan (28 Tahun), KA Seksi Pemerintahan, *Wawancara*, Takalar, 05 Mei 2018.

<sup>19</sup> Isnani (27 Tahun), Masyarakat, *Wawancara*, Takalar, Tanggal 07 Mei 2018.

<sup>20</sup> Departemen Agama RI, *Al-Qur'an dan Terjemahan*, h. 71.

Berdasarkan ayat di atas ketika dikaitkan dengan pelayanan bahwa kita sebagai orang yang memberikan pelayanan harus bersikap lemah lembut dan sopan serta memperhatikan etika berkomunikasi dengan orang yang dilayani agar tercipta pelayanan yang memuaskan bagi penerima layanan/masyarakat, begitupun yang dilakukan oleh Pemerintah Desa selalu bersikap lemah lembut, sopan dan memberikan rasa percaya dan aman terhadap pelayanannya.

### 5. Dimensi *Empathy* (Empati)

Dimensi *empathy* berkenaan dengan kemauan pemberi pelayanan untuk memahami dan peduli dengan kebutuhan penerima layanan/masyarakat. Memberi perhatian terhadap segala masalah atau keluhan masyarakat dan memberikan layanan informasi ketika masyarakat mengalami kesulitan saat pelayanan.

Berdasarkan hasil wawancara bersama staf kantor Desa Massamaturu mengenai empati beliau mengutarakan:

“Menurut saya pribadi, sejauh ini kami sudah cukup memahami kebutuhan masyarakat. Kami juga selalu memberikan informasi apabila ada kesulitan saat pelayanan, misalnya dalam melengkapi persyaratan-persyaratan berkas, kami selalu memebritahukan terlebih dahulu apa-apa yang harus dilengkapi untuk mengurus berkas yang ingin mereka minta. Kebutuhan masyarakat merupakan tanggungjawab untuk kami jadi kalau misalnya ada kesulitan yang mereka dapati saat pelayanan maka kami dengan senang hati untuk membantu.”<sup>21</sup>

Hal yang hampir sama juga diungkapkan oleh Kepala Seksi Pemerintahan, beliau mengatakan bahwa:

“Kami senantiasa berusaha semaksimal mungkin agar masyarakat merasa gampang dan mudah dalam mendapatkan kebutuhannya sesuai kemampuan pelayanan kami di desa.”<sup>22</sup>

---

<sup>21</sup> Hasnah (39 Tahun), Kaur Keuangan, *Wawancara*, Takalar, 06 Mei 2018.

<sup>22</sup> Irwan (28 Tahun), KA Seksi Pemerintahan, *Wawancara*, Takalar, 05 Mei 2018.



Salah satu masyarakat juga mengungkapkan masalah empati dari para pelayan para aparat desa melalui wawancara:

“Para aparat sangat membantu dan sangat paham dengan apa yang kami butuhkan. Untuk persyaratan yang dibutuhkan saat mengurus di kantor pihak kantor sudah memberikan informasi kepada masyarakat untuk mempersiapkan dan melengkapi persyaratan berkas sebelum mengurus.”<sup>23</sup>

Berdasarkan hasil wawancara di atas saya dapat menyimpulkan bahwa pihak pemerintah desa sangat memahami kebutuhan masyarakatnya. Mereka juga selalu menjadi sumber informasi terbaik ketika masyarakat kesulitan dalam pelayanan di kantor desa.

Rasulullah saw. sendiri mengajarkan kita untuk saling peduli terhadap kesulitan sesama, sebagaimana dalam sabda beliau:

عَنْ أَبِي هُرَيْرَةَ ر.ع. قَالَ: قَالَ رَسُولُ اللَّهِ صَلَّى اللَّهُ عَلَيْهِ وَسَلَّمَ: مَنْ نَفَسَ عَنْ مُسْلِمٍ كُرْبَةً مِنْ كُرْبِ الدُّنْيَا نَفَسَ اللَّهُ عَنْهُ كُرْبَةً مِنْ كُرْبِ يَوْمِ الْقِيَامَةِ وَمَنْ يَسَّرَ عَلَى مُعْسِرٍ يَسِّرَ اللَّهُ لَهُ فِي الدُّنْيَا وَالْآخِرَةِ وَمَنْ سَتَرَ مُسْلِمًا سَتَرَهُ اللَّهُ فِي الدُّنْيَا وَالْآخِرَةِ وَاللَّهُ فِي عَوْنِ الْعَبْدِ مَا كَانَ الْعَبْدُ فِي عَوْنِ أَخِيهِ (رواه مسلم)

Artinya:

“Dari Abu Hurairah dia berkata; Rasulullah saw telah bersabda: “Barang siapa membebaskan seorang mukmin dari suatu kesulitan dunia , maka Allah akan membebaskannya dari suatu kesulitan pada hari kiamat. Dan barang siapa memberi kelonggaran kepada seorang yang susah, niscaya Allah akan memberi kelonggaran baginya di dunia dan di akhirat, dan barang siapa menutupi aib seorang muslim, niscaya Allah menutup aib dia di dunia dan di akhirat. Dan Allah selamanya menolong hamba-Nya selama hamba-Nya menolong saudaranya.” (H.R. Muslim)<sup>24</sup>

<sup>23</sup> Dg. Caya, (53 Tahun), Masyarakat, Wawancara, Takalar 22 Juli 2018.

<sup>24</sup> Rachmat Syafe’I, *Al-Hadis Aqidah, Akhlak, Sosial, dan Hukum* (Bandung: Pustaka Setia, 2000), h. 251.

Dari hadis di atas dapat disimpulkan bahwa peduli terhadap sesama merupakan hal yang penting dan sama sekali tidak mendatangkan kerugian bagi kita. Peduli terhadap apa yang dibutuhkan masyarakat sangat penting karena akan meningkatkan daya tanggap pemberi pelayanan terhadap penerima pelayanan.

***C. Faktor Pendukung dan Penghambat dalam Upaya Meningkatkan Pelayanan Publik di Kantor Desa Massamaturu Kecamatan Polongbangkeng Utara Kabupaten Takalar***

**1. Faktor Pendukung**

Faktor pendukung Pemerintah Desa dalam meningkatkan pelayanan publik di Kantor Desa Massamaturu Kecamatan Polongbangkeng Utara Kabupaten Takalar adalah sebagai berikut:

a. Profesional Kerja Para Staf

Profesional dalam melaksanakan setiap pekerjaan sudah menjadi tanggungjawab para pelayan publik terkhusus Pemerintah Desa. Mereka harus ditempatkan pada keahlian mereka masing-masing. Selain itu, para pelayan publik juga harus memahami peralatan pelayanan agar tidak terhambat dalam melayani penerima layanan.

Hal sesuai dengan yang dipaparkan oleh Bapak Sekretaris Desa Massamaturu dalam wawancaranya beliau mengatakan:

“Para staf di kantor desa kalau masalah penguasaan alat, saya bisa bilang 200% sudah jago. Mereka semua adalah orang-orang yang sudah berpengalaman. Mereka bukan orang baru di kantor desa, mereka merupakan staf-staf yang sudah bekerja sejak masih pemerintahan Kepala Desa yang sebelumnya. Jadi mereka tentu sudah terbiasa dengan alat-alat pelayanan di kantor.”<sup>25</sup>

---

<sup>25</sup> Ansar (41 Tahun), Sekretaris Desa, *Wawancara*, Takalar, 07 Mei 2018.

Dari cuplikan wawancara di atas dapat disimpulkan bahwa berbicara penguasaan alat pelayanan, para staf sudah tidak diragukan lagi. Pemerintah sendiri mengungkapkan bahwa para staf juga pernah diikuti beberapa kali dalam pelatihan karena melihat perkembangan teknologi semakin hari semakin maju maka tentu masyarakat juga menuntut agar pelayanan juga harus menyesuaikan dengan perkembangan teknologi sehingga pelayanan bisa lebih mudah, cepat, tepat, dan akurat.

b. Kekompakan antar Anggota Pemerintahan

Selain penguasaan alat, hal yang paling dalam sebuah organisasi adalah kekompakan dan kerjasama yang baik antar anggota organisasi terlebih jika organisasi tersebut adalah instansi pemerintah yang memiliki prioritas kerja untuk masyarakat.

Dalam sebuah wawancara Kaur Keuangan Mengungkapkan bahwa:

“Kami di kantor merasa diringankan dalam menarikan pelayanan karena adanya kekompakan kami sesama pelayan masyarakat di desa, setiap melakukan sesuatu kami senantiasa memegang prinsip kerjasama agar sesuatu yang berat bisa menjadi lebih ringan.”<sup>26</sup>

Berdasarkan cuplikan wawancara di atas maka dapat disimpulkan bahwa para aparatur selalu menjaga kekompakan dan selalu bekerjasama dalam melayani masyarakat sehingga pekerjaan menjadi lebih ringan satu sama lain.

c. Kelengkapan Peralatan di Kantor Desa

Kelengkapan peralatan pelayanan menjadi salah satu hal yang penting dan harus diperhatikan karena peralatan juga menjadi salah satu faktor yang dapat menumbuhkan kepuasan masyarakat terhadap pelayanan yang ada.

---

<sup>26</sup> Hasnah (39 Tahun), Kaur Keuangan, *Wawancara*, Takalar, 06 Mei 2018.

Berdasarkan wawancara bersama Bapak Kepala Desa massamaturu mengenai kelengkapan peralatan, beliau mengungkapkan:

“Peralatan yang ada di kantor desa sudah lengkap apalagi yang akan digunakan untuk pelayanan. Kami bahkan menyiapkan fasilitas lain seperti kursi, *sound system*, dan tenda yang bisa digunakan masyarakat ketika ada acara-acara yang mereka adakan. dan semua pelayanan yang ada di kantor desa itu gratis baik dalam pengurusan berkas-berkas tertentu bahkan dalam peminjaman alat yang penting mereka mau bertanggungjawab dalam menjaga keamanan dan kelengkapan alat agar tetap utuh dan baik-baik saja ketika dikembalikan.”<sup>27</sup>

Berdasarkan wawancara di atas dapat saya simpulkan bahwa peralatan pelayan yang ada di kantor desa sudah lengkap bahkan Pemerintah Desa menambahkan fasilitas kepada masyarakat yang bisa digunakan saat ada acara-acara tertentu yang diadakan. Selain itu pihak Pemerintah Desa menggratiskan semua jenis pelayanan kantor desa.

Jadi dapat disimpulkan bahwa yang menjadi faktor pendukung pihak Pemerintah Desa dalam meningkatkan pelayanan di kantor desa adalah:

- a. Professional kerja para staf;
- b. Kekompakan antar anggota pemerintahan dan;
- c. Kelengkapan alat pelayanan di kantor desa.

## **2. Faktor Penghambat**

Adapun faktor Pemerintah Desa dalam meningkatkan pelayanan publik di Kantor Desa Massamaturu Kecamatan Polongbangkeng Utara Kabupaten Takalar, yakni:

---

<sup>27</sup> Lukman Nyau (47 Tahun), Kepala Desa, *Wawancara*, Takalar, 05 Mei 2018.

a. Bantuan yang Terbatas

Bantuan yang terbatas ini bukan dalam bentuk pelayanan administratif di kantor desa melainkan bantuan material pemerintah kepada masyarakat misalnya, bedah rumah, sembako, pemberian modal usaha, dan sebagainya.

Dalam wawancara bersama KA. Seksi Pemerintahan, beliau mengatakan bahwa:

“Yang menjadi penghambat dalam pelayanan kami di desa adalah masih banyak masyarakat yang merasa ingin dibantu baik berupa kebutuhan pokok atau dalam bentuk lainnya sedangkan bantuan yang kadang kita bisa berikan masih sangat terbatas sehingga banyak masyarakat yang tidak kebagian kadang menganggap kami pilih kasih atau mereka menganggap dirinya dianak tirikan.”<sup>28</sup>

Dari hasil wawancara di atas sapat disimpulkan bahwa salah satu penghambat dari pelayanan adalah masih terbatasnya bantuan yang juga ditambah dengan lebih banyaknya masyarakat yang merasa harus dibantu.

b. Honor

Honor atau gaji bisa menjadi salah satu penghambat dalam pelayanan. Ini bisa saja karena jumlah atau keterlambatan dalam penerimaan para pegawai/staf.

Berdasarkan wawancara bersama Bapak Sekretaris Desa Massamaturu, beliau mengutarakan:

“Yang menjadi penghambat dalam pelayanan di kantor adalah gaji pegawai. Ini bukan jumlahnya tapi penerimaannya yang hanya bisa didapat enam bulan sekali. Kami sangat berharap bahwa staf desa bisa disamakan dengan PNS yang bisa terima gaji tiap bulan supaya mereka juga lebih bersemangat lagi dalam berkerja melayani masyarakat desa Massamaturu.”<sup>29</sup>

Dari wawancara bersama Bapak Sekretaris Desa dapat disimpulkan bahwa salah satu penghambat dalam melayani masyarakat adalah gaji yang bisa didapatkan

---

<sup>28</sup> Irwan (28 Tahun), KA Seksi Pemerintahan, *Wawancara*, Takalar, 05 Mei 2018.

<sup>29</sup> Ansar (41 Tahun), Sekretaris Desa, *Wawancara*, Takalar, 07 Mei 2018.

perenam bulan sekali sehingga ini menjadi sedikit berpengaruh terhadap semangat kerja para staf dalam melayani masyarakat.

Jadi berdasarkan hasil wawancara di atas dapat disimpulkan bahwa yang menjadi faktor penghambat dalam pelayanan di Kantor Desa Massamaturu adalah:

- a. Bantuan yang terbatas;
- b. Honor

#### ***D. Aspek Dakwah pada Pelayanan Publik Pemerintah Desa Massamaturu Kecamatan Polongbangkeng Utara Kabupaten Takalar***

Pemerintah desa sekali lagi merupakan pemegang kendali dalam menjalankan fungsi administrasi pemerintahan, pemberdayaan masyarakat, pelayanan masyarakat, penyelenggaraan ketentraman dan ketertiban umum, pemeliharaan prasarana dan fasilitas umum, dan pembinaan lembaga masyarakat. Pemerintah desa harus memberikan pelayanan kepada masyarakat sesuai dengan kebutuhan mereka.

Indonesia merupakan Negara demokrasi yaitu sistem pemerintahan yang diselenggarakan dari rakyat oleh rakyat dan untuk rakyat. Indonesia juga merupakan Negara yang didiami oleh masyarakat dari berbagai latar belakang agama dan budaya. Oleh karena itu, aturan yang dibuat pemerintah harus disesuaikan dan dapat diterima oleh masyarakat secara menyeluruh. Dalam dasar Negara pada Sila pertama menyebutkan bahwa “Ketuhanan yang Maha Esa”, dalam Sila tersebut tidak menunjuk nama tuhan secara spesifik untuk agama tertentu melainkan berlaku bagi seluruh lapisan agama yang ada di Indonesia.

Namun, dalam pemerintahan desa berlaku otonomi daerah yakni pemerintah dapat membuat peraturannya sendiri menyesuaikan dengan kondisi dan latar belakang agama dan budaya masyarakatnya. Di era otonomi daerah pemerintah

semakin mudah dalam melakukan upaya perbaikan pelayanan begitupun bagi Pemerintah Desa Massamaturu. Selain memperhatikan segi ekonomi, keamanan, dan aspek lainnya, Pemerintah Desa Massamaturu juga memperhatikan kebutuhan spiritual masyarakatnya. Berdasarkan hasil penelitian, masyarakat Massamaturu yang berjumlah 1771 jiwa merupakan 100% masyarakat beragama Islam. Oleh karena tentunya beberapa aturan yang dibuat Pemerintah Desa Massamaturu dalam aspek keagamaan hanya melihat pada apa kebutuhan spiritual islami masyarakat Massamaturu.

Ketika melihat pada aspek dakwah, salah satu bukti Pemerintah Desa Massamaturu memperhatikan kondisi spiritual masyarakatnya adalah melihat dari pada visi Pemerintah Desa Massamaturu yaitu “BERSAMA DALAM MEWUJUDKAN DESA MASSAMATURU YANG LEBIH MAJU, MANDIRI DAN BERKEADILAN MENUJU MASYARAKAT YANG SEJAHTERA, BERIMAN DAN BERTAKWA”. Melihat dari kutipan kalimat “Beriman dan Bertakwa”, itu artinya aspek spiritual masyarakat Desa Massamaturu juga menjadi salah satu perhatian yang sangat penting bagi Pemerintah Desa Massamaturu. Menurut masyarakat Pemerintah Desa Massamaturu khususnya Kepala Desa merupakan sosok yang tegas dan ketika mengambil keputusan maka harus segera dilaksanakan.

Karakter masyarakat pedesaan yang masih menjunjung tinggi budaya saling menghargai serta patuh terhadap pemimpinnya mampu menjadi salah satu jalan pemerintah desa untuk meningkatkan kualitas keagamaan masyarakat. Hal ini juga sesuai sabda Rasulullah saw. yang berbunyi:

عن ابى سعيد الخدرى قال رسول الله ص.م مَنْ رَأَى مِنْكُمْ مُنْكَرًا فَلْيُغَيِّرْهُ بِيَدِهِ , فَإِنْ لَمْ يَسْتَطِعْ فَبِلِسَانِهِ, فَإِنْ لَمْ يَسْتَطِعْ فَبِقَلْبِهِ , وَذَلِكَ أَضْعَفُ الْإِيمَانِ. رواه مسلم.

Artinya:

"Dari Abu Sa'id al-Khudri barang siapa di antara kamu melihat kemungkaran, maka hendaklah merubah dengan tangannya jika tidak mampu maka dengan lisannya, jika tidak mampu (pula) maka dengan hatinya, dan itulah selemah-lemah iman. (H.R. Muslim)"<sup>30</sup>

Berdasarkan hadis di atas, dakwah bisa dilakukan dalam tiga cara yaitu melalui tangan (kekuasaan) yang kemudian ini bisa berlaku bagi para pemimpin seperti pemerintah karena pemerintah adalah penguasa dan pemegang kendali serta disegani sehingga masyarakat akan patuh terhadap aturan yang dibuat. Yang kedua dengan lisan atau nasehat kemudian dengan hati atau dengan mendoakan.

Pemerintah Desa Massamaturu berupaya untuk memenuhi kebutuhan spritual masyarakat Desa Massamaturu melalui aturan tertulis dalam Peraturan Desa Massamaturu Nomor 3 Tahun 2016 tentang Rencana pembangunan Jangka Menengah Desa (RPJM Desa) Tahun 2016-2022 Bab V Pasal 6-8 pada bagian 3 yakni arah kebijakan pembangunan desa sub bidang keagamaan yang terdiri atas:

1. Pembangunan masjid di dusun Bulu' Bumbung II;
2. Perbaikan/rehabilitasi masjid tiap dusun;
3. Pembangunan TK/TPA tiap dusun;
4. Pembuatan kuburan umum.

Selain itu juga terdapat pada sub bidang pembinaan masyarakat yang beberapa di antaranya yaitu:

1. Peningkatan kapasitas IRMAS;
2. Peningkatan kapasitas Majelis Taklim;

---

<sup>30</sup> Muliaty Amin, "Pengantar Ilmu Dakwah", *Diktat* (Samata: Fakultas Dakwah dan Komunikasi, UIN Alauddin Makassar, 2014). h. 21.



Aturan di atas bukan sekedar aturan melainkan sudah banyak direalisasikan oleh Pemerintah Desa dan tentu aturan tersebut mendapat sambutan dan dukungan yang baik dari masyarakat. Aturan di atas juga dibuat berdasarkan apa yang dibutuhkan masyarakat setempat.

Pengaplikasian lainnya dengan adanya mushollah di kantor Desa Massamaturu yang sudah jelas bertujuan sebagai tempat ibadah bagi para aparatur atau pun masyarakat yang ingin melaksanakan ibadah saat berada di kantor Desa Massamaturu. Selain itu, staf wanita untuk berjilbab ketika bekerja di kantor. Ini sudah membuktikan bahwa Pemerintah Desa Massamaturu juga memberikan perhatian khusus terhadap aspek keagamaan masyarakat dan juga para aparatur desa.

Intinya, Pemerintah Desa Massamaturu yang merupakan pelayan masyarakat Massamaturu pada khususnya tetap berupaya meningkatkan kesejahteraan masyarakat dari semua aspek. Mulai dari fasilitas fisik, kehandalan, daya tanggap, jaminan serta empati akan Pemerintah Desa Massamaturu terus kembangkan demi kepuasan dan kesejahteraan masyarakat Massamaturu. Meski saat ini Pemerintah tengah berupaya menjadikan Desa Massamaturu sebagai salah satu pusat pengembangan ekonomi pedesaan namun tentu mereka juga tidak melupakan salah satu aspek yang juga sangat penting yakni aspek keagamaan baik di lingkungan kerja maupun di lingkungan masyarakat.

Jabatan merupakan amanah sekaligus jalan untuk memperbaiki serta meningkatkan kualitas diri juga masyarakat. Jabatan dilantik dengan sumpah dan akan dipertanggungjawabkan. Oleh sebab itu, sebagai pengembang amanah harus memperhatikan kebutuhan masyarakat sebagai prioritas dalam berbagai aspek.

## **BAB V**

### **PENUTUP**

#### ***A. Kesimpulan***

Berdasarkan hasil penelitian tentang Strategi Pemerintah Desa dalam Meningkatkan Kualitas Pelayanan Publik di Kantor Desa Massamaturu Kecamatan Polongbangkeng Utara Kabupaten Takalar, dapat ditarik kesimpulan sebagai berikut:

1. Upaya Pemerintah Desa dalam meningkatkan kualitas pelayanan publik di Kantor Desa Massamaturu Kecamatan Polongbangkeng Utara Kabupaten Takalar yakni melaksanakan Peraturan Desa Massamaturu Nomor 3 Tahun 2016 tentang Rencana Pembangunan Jangka Menengah Desa (RPJM Desa) Tahun 2016-2022 BAB V Pasal 6-8 yang berisi tentang strategi dan kebijakan Pemerintah Desa Massamaturu Kecamatan Polongbangkeng Utara Kabupaten Takalar. Kemudian memenuhi dimensi kualitas pelayan.
2. Faktor pendukung Pemerintah Desa dalam meningkatkan kualitas pelayanan publik di Kantor Desa Massamaturu Kecamatan Polongbangkeng Utara Kabupaten Takalar adalah profesional kerja para staf, kekompakan antar anggota pemerintahan, dan kelengkapan peralatan di kantor desa. Faktor penghambat Pemerintah Desa dalam meningkatkan pelayanan publik di Kantor Desa Massamaturu Kecamatan Polongbangkeng Utara Kabupaten Takalar adalah bantuan kepada masyarakat yang jumlahnya terbatas serta honor pegawai yang diperoleh perenam bulan sekali.

**B. Implikasi Penelitian**

1. Diharapkan kepada Pemerintah Desa dalam melaksanakan tugas sebagai pelayanan publik agar tetap menjaga profesionalitas serta menjalankan aturan yang telah ditetapkan dalam meningkatkan pelayanan dan kesejahteraan masyarakat.
2. Dengan adanya beberapa kendala dalam melayani masyarakat, diharapkan Pemerintah Desa dapat menghadapinya dan mencari jalan keluar agar bisa menjawab tantangan dari masyarakat.

## DAFTAR PUSTAKA

- Departemen Agama RI. *Al-Qur'an dan Terjemahan*. Semarang: Toha Putra, 2004.
- D.S, Damanhuri. *Korupsi, Reformasi Birokrasi dan Masa Depan Ekonomi Indonesia*. Jakarta: Lembaga Penerbit Fakultas Ekonomi Universitas Indonesia, 2006.
- Dwiyanto, Agus. *Reformasi Birokrasi Publik*, Yogyakarta: Gadjah Mada University Press, 2006.
- Hadi, Sutrisno. *Metodologi Research*. Yogyakarta: UGM Press, 1999.
- Indonesia Corruption Watch (ICW), *Hasil Survei Korupsi di Pelayanan Publik, Studi Kasus di Lima Kota*, 2000.
- Tjiptono, Fandy. *Manajemen Pemasaran*. Yogyakarta: Andi Offset. 2000.
- Kaho, Josep Riwu. *Prospek Otonomi Daerah di Di Negara Republik Indonesia*. Jakarta : CV. Rajawali, 1991.
- Kumorotomo, Wahyudi. *Akuntabilitas Birokrasi Publik sketsa pada Masa Transisi*. Yogyakarta: Pustaka Pelajar, 2008.
- Kusdarini, Eny. *Dasar-Dasar Hukum Administrasi Negara dan Asas –Asas Umum Pemerintahan yang Baik*. Yogyakarta: UNY Press. 2011.
- Mania,Sitti. *Metodologi Penelitian Pendidikan dan Sosial*. Makassar: Alauddiin University Press, 2013.
- Moenir, HAS. *Manajemen Pelayanan Umum di Indonesia*, Jakarta: PT. Bumi Aksara, 2002.
- Moleong, Lexy J. *Metodologi Penelitian Kualitatif*. Bandung: Remaja Rosakarya, 2001.
- N, Muhadjir. *Metodologi Penelitian Kebijakan dan Evaluasi Research: Integrasi Penelitian, Kebijakan dan Perencanaan*, Yogyakarta: Rake Sarasin, 2003.
- Peraturan Desa Massamaturu Nomor 3 Tahun 2016, *Rencana Pembangunan Jangka Menengah (RPJM Desa) Tahun 2016-2022*.
- Rakhmat. *Metode Penelitian*. Yogyakarta: Pustaka Pelajar, 2005.
- Ramli, Muhammad. *Manajemen Pelayanan Publik Berbasis Kemanusiaan*. Makassar: Alauddin University Press, 2013.
- Sapirin, Sumber. *Tata Pemerintahan dan Administrasi Pemerintah Desa*. Jakarta: Ghalia Indonesia, [t.th.].
- Sinambela, L.P, *Reformasi Pelayanan Publik*. Jakarta: Bumi Aksara, 2006.
- Sinambela, Litjan Poltak dkk. *Reformasi Pelayanan Publik Teori, Kebijakan, Implementasi*. Jakarta: Bumi Aksara. 2011.

- Suhartini, Eka. *Kualiatas Pelayanan Kaitannya dengan Kepuasan Konsumen*. Makassar: Alauddin Press University, 2012.
- Surakhmad, Winarno. *Pengantar Penelitian Ilmiah Dasar Metode Teknik*. Bandung: Tarsito, 1994.
- Suryaningrat, Bayu. *Pemerintah Administrasi Desa dan Kelurahan*. Jakarta: Akasara Baru, 1970.
- Sutrisno, Edi. *Manajemen Sumber Daya Manusia*. Jakarta: Kencana, 2009.
- Wibowo. *Manajemen Kinerja*. Jakarta: Rajawali Press, 2014.
- Winardi, J. *Manajemen Perilaku Organisasi*. Jakarta: Kencana, 2007.
- Widjaja, H.A.W. *Pemerintahan Desa/Marga*. Jakarta: PT. Raja Grafindo Persada, 2001.
- Yin, Robert K. *Studi Kasus: Metode dan Desain Penelitian*. Jakarta: PT Rajawali, 2002.

### Referensi Online

- “Pemerintah Desa”, [https://id.wikipedia.org/wiki/Pemerintah\\_Desa](https://id.wikipedia.org/wiki/Pemerintah_Desa) (15 Juni 2017).
- “Pemerintah Desa”, Kamus Besar Bahasa Indonesia (KBBI) Kamus Versi Online, <http://kbbi.web.id/perintah>. (15 Juni 2017). “Strategi”. *Kamus Besar Bahasa Indonesia (KBBI) Kamus Versi Online*. <http://kbbi.web.id/strategi>. (15 Juni 2017).
- Aldursani, Ridwan. Kualitas Pelayanan dalam Islam. *Blog Ridwan Aldursani*, <http://ridwan202.wordpress.com/2013/02/11/kualitas-pelayanan-dalam-islam/>, diakses tanggal 30 Mei 2018. Azis, “Kinerja Aparatur Pemerintah Desa dalam Memberikan Pelayanan Masyarakat”. *Blog Azis*. <http:// tugas-kuliah.blogspot.com/2016/06/contoh-kinerja.html>. (28 April 2017).
- Dimas, Setiawan. Defenisi Strategi, *Blog Setiawan Dimas*. <http://definisimu.blogspot.co.id/2012/11/definisi-strategi.html>. (15 Juni 2017).
- Rofik, Ahmad. “Pelayanan Publik Desa”, *Blog Ahmad Taufik*. [http://kedesa.id/id\\_ID/forums/topic/pelayanan-publik-desa/Kedesa.html](http://kedesa.id/id_ID/forums/topic/pelayanan-publik-desa/Kedesa.html). (28 April 2017).
- Suhardi. “PemahamanManajemen Pedesaan Pada Perangkat Desa di Wilayah Kecamatan Semen Kabupaten Kediri”. *Skripsi*. Kediri: Fakultas Ekonomi, Universitas Nusantara PGRI, 2015.
- Trenggono, Rayyan Abizam. “Strategi Peningkatan Kualitas Pelayanan di Kantor Kecamatan Sobang Kabupaten Lebak Provinsi Banten”. *Blog Rayyan AbizamTrenggono*. <http://rayyanabrizam.blogspot.co.id/2013/10/strategi-peningkatan-kualitas-pelayanan.html>. (28 April 2017).

# **LAMPIRAN-LAMPIRAN**



Kantor Desa Massamaturu



Halaman Depan Kantor Desa Massamaturu



Aula Kantor Desa Massamaturu



Ruang Kepala Desa Massamaturu





Ruang Staf dan Pelayanan Kantor Desa Massamaturu

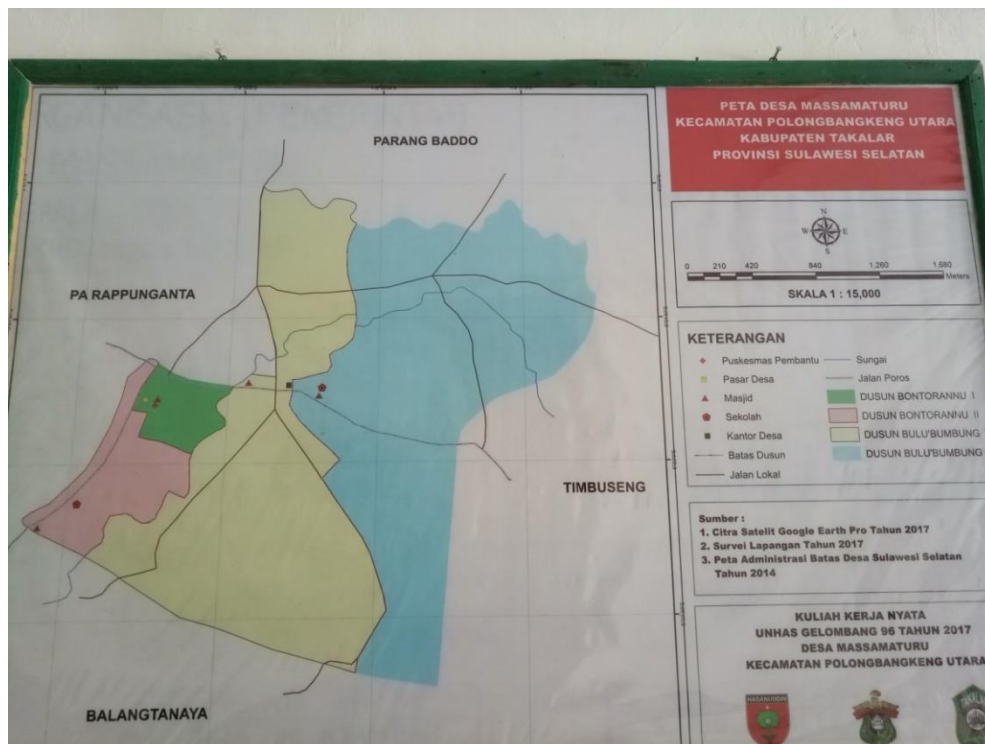

Peta Desa Massamaturu



Wawancara bersama Bapak Lukman Nyau selaku Kepala Desa Massamaturu



Wawancara bersama Bapak Ansar selaku Sekretaris Desa Massamaturu



Wawancara bersama Kanda Irwan selaku KA. Seksi Pemerintahan Kantor Desa Massamaturu



Wawancara bersama Ibu Hasnah selaku Kaur Keuangan Kantor Desa Massamaturu



Wawancara bersama Ibu Isnani selaku masyarakat Desa Massamaturu



Wawancara bersama Sakking Dg. Sayu selaku masyarakat Desa Massamaturu



Perangkat pelayanan administratif di Kantor Desa Massamaturu



Fasilitas buku bacaan bagi masyarakat desa



Mushollah di Kantor Desa Massamaturu



Sebelah Kanan Ruang PKK dan Sebelah Kiri Gudang



Fasilitas Kursi di Kantor Desa yang dapat dipinjam oleh masyarakat



Ruang PKK



Ruang Kepala Desa di Sebelah Kiri dan Ruang Sekretaris Desa di Sebelah Kanan



Kebersamaan Pemerintah Desa dengan warga di Taman Ngopi Kantor Desa





Kebersamaan Pemerintah Desa dengan warga di Taman Ngopi Kantor Desa



## RIWAYAT HIDUP



Nama lengkap penulis adalah Wahyuni, penulis dilahirkan di Dusun Bulubumbung Kecamatan Polongbangkeng Utara Kabupaten Takalar pada tanggal 21 Maret 1998. Penulis merupakan anak sulung yang lahir dari buah kasih pasangan suami istri Bapak Sainuddin Daeng Bella dan Mariana Daeng Caya. Penulis juga merupakan kakak dari dua orang adik laki-laki yaitu Muh.

Nur Rifai dan Nur Iman.

Proses pendidikan formal penulis dimulai dari SDN No. 126 Inpres Pa'rappunganta 1 (2003-2008), selanjutnya Mts Assalam Timbuseng (2009-2011), dan melanjutkan SMA di sekolah yang sama yaitu MA Assalam Timbuseng (2012-2014) dan sekarang sedang melaksanakan kuliah strata 1 di Universitas Islam Negeri Alauddin Makassar di Jurusan Manajemen Dakwah pada Fakultas Dakwah dan Komunikasi pada tahun 2014 melalui jalur Ujian Masuk Mandiri (UMM).

Selama kuliah penulis mengikuti organisasi UKM SB eSA sebagai anggota Eksibanat XIX pada studio Seni Rupa (Abstrak).