

**ISOLASI MIKROBA PENGHASIL ANTIBIOTIK DARI TANAH KAMPUS 2
UIN ALAUDDIN SAMATA/KABUPATEN GOWA**



Skripsi

**Diajukan untuk Memenuhi Salah Satu Syarat Meraih Gelar Sarjana Sains
Jurusan Biologi pada Fakultas Sains dan Teknologi
UIN Alauddin Makassar**

Oleh
RESKIANTI
NIM. 60300107027

**FAKULTAS SAINS DAN TEKNOLOGI
UNIVERSITAS ISLAM NEGERI ALAUDDIN MAKASSAR**

2011

PERSETUJUAN PEMBIMBING

Pembimbing penulis skripsi Saudari Reskianti, NIM : 60300107027, mahasiswa jurusan Biologi pada Fakultas Sains dan Teknologi UIN Alauddin Makassar, setelah dengan seksama meneliti dan mengoreksi skripsi yang bersangkutan dengan judul, **“Isolasi Mikroba Endofit Penghasil Antibiotik dari Alga Laut Eucheema cottoni Asal Perairan Laut Galesong Utara Kabupaten Takalar”**, memandang bahwa skripsi tersebut telah memenuhi syarat-syarat ilmiah dan dapat disetujui untuk diajukan ke sidang Munaqasyah.

Demikian persetujuan ini untuk diproses lebih lanjut.

Makassar, 18 Agustus 2011



Fatmawati Nur, S. Si, M. Si
Pembimbing I

Hafsan, S. Si, M. Pd
Pembimbing II

PERNYATAAN KEASLIAN SKRIPSI

Dengan penuh kesadaran, penyusun yang bertandatangan di bawah ini menyatakan bahwa skripsi ini benar adalah hasil karya penyusun sendiri. Jika di kemudian hari terbukti bahwa ia merupakan duplikat, tiruan, plagiat, atau dibuat oleh orang lain, sebagian atau seluruhnya, maka skripsi dan gelar yang diperoleh karenanya batal demi hukum.

Makassar, Agustus 2011
Penulis

RESKIANTI

NIM: 60300107027



UNIVERSITAS ISLAM NEGERI
ALAUDDIN
M A K A S S A R

PENGESAHAN SKRIPSI

Skripsi yang berjudul, “**Isolasi Mikroba Endofit Penghasil Antibiotik dari Alga Laut Eucheuma cottoni Asal Perairan Laut Galesong Utara Kabupaten Takalar**”, yang disusun oleh **Reskianti** NIM: 60300107027, mahasiswa Jurusan Sains Biologi Fakultas Sains dan Teknologi UIN Alauddin Makassar, telah diuji dan dipertahankan dalam sidang *munaqasyah* yang diselenggarakan pada hari Selasa, Tanggal 23 2011 , dinyatakan telah dapat diterima sebagai salah satu syarat untuk memperoleh gelar Sarjana Sains, Jurusan Biologi.

Makassar, Oktober 2011

DEWAN PENGUJI:

Ketua	: Dr. Muhammad Halifah Mustamin, M.Pd	(.....)
Sekretaris	: Ir. Syarif Beddu, M.T	(.....)
Munaqisy I	: Drs. Sulaiman Gossalam, M.Si	(.....)
Munaqisy II	: Mashuri Masri, S.Si., M.Kes	(.....)
Munaqisy III	: Drs. M. Arif Alim, M.Ag	(.....)
Pembimbing I	: Fatmawati Nur, S.Si., M.Si	(.....)
Pembimbing II	: Hafsan, S.Si., M.Pd	(.....)

Diketahui oleh:
Dekan Fakultas Sains Dan Teknologi
UIN Alauddin Makassar

Dr. Muh. Khalifah Mustami, M.Pd.
NIP. 19710412200003 1 023

KATA PENGANTAR



Puji dan syukur kehadiran Allah Yang Maha Kuasa, Tuhan yang Maha Esa Pencipta Alam semesta beserta isinya dan tempat berlindung bagi umatn-Nya. Shalawat serta salam saya limpahkan kepada junjungan Nabi besar Muhammawad SAW. *Alhamdulillahirobbil'alamin* atas limpahan rahmat dan hidayah-Nya sehingga penulis dapat menyelesaikan penyusunan tugas akhir dengan judul **“Isolasi Mikroba Endofit Penghasil Antibiotik dari Alga Laut *Euchema cottoni* Asal Perairan Laut Galesong Utara Kabupaten Takalar”**.

Penulis menyadari bahwa dalam penyusunan skripsi ini tidak sedikit hambatan dan tuntutan yang menyertai penulis, namun dengan ketabahan, daya dan upaya serta bantuan dari berbagai pihak baik secara langsung maupun secara tidak langsung mulai dari awal sampai perampungan penulisan skripsi ini, untuk itu perkenangkanlah pada kesempatan ini penulis menghaturkan ucapan rasa terima kasih yang sedalam-dalamnya atas segala bantuan dan motivasi yang diberikan kepada penulis dalam menyelesaikan skripsi ini sehingga pada akhirnya skripsi ini dapat terselesaikan.

Mengawali ucapan terima kasih, penulis menyampaikan penghargaan yang sebesar-besarnya dengan segala hormat dan terima kasih yang sedalam-dalamnya terkhusus penulis tujukan buat Ayahanda dan Ibunda tercinta (Alimin G & A. St Rahmah), terima kasih yang telah diberikan pada saya, kasih sayang yang tiada tara

serta segala pengorbanan Kalian demi Ananda tercinta, Ananda sdara tidak mungkin Ananda bisa membalas semuanya. Buat Adekku tercinta Israwati yang telah banyak memberikan sumbangsih dan motivasi selama kuliah sampai selesai. Dan segenap “Keluarga Besar” di Bulukumba yang telah banyak memberikan dukungan baik moral maupun materil kepada penulis.

Ucapan terima kasih ini penulis tujukan kepada :

1. Prof. Dr. H. Kadir Gassing, HT. MS selaku Rektor UIN Alauddin Makassar.
2. DR. Khalifah Mustami., M. Pd selaku Dekan Fakultas Sains dan Teknologi UIN Alauddin Makassar.
3. Ibu Fatmawati Nur, S. Si., M. Si selaku pembimbing I dan Ketua Jurusan Biologi Fakultas Sains dan Teknologi UIN Alauddin Makassar, dan Ibu Hafsah, S. Si., M. Pd selaku pembimbing II dan Sekertaris Jurusan Biologi Fakultas Sains dan Teknologi UIN Alauddin Makassar atas arahan dan bimbingannya yang telah banyak meluangkan waktu, tenaga, dan pikirannya dalam membimbing penulis sejak awal penelitian sampai selesainya penyusunan skripsi ini.
4. Drs. Sulaiman Gosalam, M. Si selaku penguji I, Mashuri Masri, S. Si., M. Kes selaku penguji II, dan Drs. M. Arif Alim, M. Ag selaku penguji III yang senantiasa memberikan masukan selama penyusunan skripsi.
5. Bapak / Ibu dosen dan seluruh staf Karyawan Fakultas Sains dan Teknologi Universitas Islam Negeri Alauddin Makassar.
6. Pimpinan dan staf Laboratorium Balai Besar Industri Hasil Perkebunan Makassar (BBIHP).

7. Pimpinan dan staf Laboratorium Mikrobiologi Balai Besar Laboratorium Kesehatan Makassar terutama buat k'Ika dan k'Tendri yang telah banyak membimbing selama penelitian berlangsung. Terima kasih banyak atas segala ilmu yang diberikan.
8. Kurniati, S. Si dan Iwan, S. Si yang banyak membantu penulis selama penelitian di Laboratorium Mikrobiologi Fakultas Sains dan Teknologi UIN Alauddin Makassar.
9. Teman-teman mahasiswa angkatan 2007 (St. Asriati, Devi Septiviani, A. Indra Ayu, Zakiah Bakri, A. Reski Ferawati, Ernawati, Andi Ernawati, Nurkomariah, Hasnah, Aisyah Kamaruddin, Megawati, Jumriani, Muliati, A. Sri Wahyuni, Lisdawati, Suryana, Ka'bah, Zulkarnain, Aryan R Suci, Abd Wahab, Hasrul, Muh Said, Rusmadi Rukmana dan firmansyah) penulis ucapkan banyak terima kasih atas semua semangat, kenangan indah, termanis yang tak terlupakan selama perkuliahan dan pembuatan laporan.
10. Mahasiswa Jurusan Biologi angkatan 2005 & 2006 (Ali Malaka, S. Si, AR. Syarif Hidayat, S. Si, Hasyimuddin, S. Si, Astriana, S. Si, Rahmi Nur, S. Si, Hasrianti, S. Si, Ummi Aminah, S. Si), serta Adik-adik angkatan 2008, 2009, dan 2010.
11. Bapak dan Ibu desa Biringala serta teman-teman KKN (Ahsan ,Adi, Abhe, Wahyu, Awi, Pado, Nita, Radiah, Umy, Basma, Zhy)
12. Teman-teman kost (k'Mala, k' Any, Jum, Ady, Aris, Ridwan dan semua teman-teman yang tidak sempat saya sebutkan namanya).

13. Muhammad Ilyas yang telah memberi dukungan serta motivasi dalam menyusun skripsi ini.

14. Kepada semua pihak yang telah mendukung yang tak dapat disebutkan namanya satu persatu, penulis ucapkan terima kasih semoga dukungan dan doa kepada penulis dibalas oleh Allah SWT.

Akhir kata semoga skripsi ini dapat bermanfaat bagi para pembaca yang berkaitan dengan keilmuan maupun dapat menjadi studi literatur bagi penelitian yang berhubungan.

Wassalam Alaikum Wr. Wb

Makassar, Agustus 2011

Penulis

UNIVERSITAS ISLAM NEGERI
ALAUDDIN
M A K A S S A R
RESKIANTI
NIM. 60300107027

DAFTAR ISI

HALAMAN JUDUL	i
PERSETUJUAN PEMBIMBING	ii
HALAMAN PERNYATAAN KEASLIAN SKRIPSI	iii
HALAMAN PENGESAHAN	iv
KATA PENGANTAR	v
DAFTAR ISI	ix
DAFTAR TABEL	xi
DAFTAR GAMBAR	xii
DAFTAR LAMPIRAN	xiii
ABSTRAK	xiv
ABSTRAC	xv
BAB I PENDAHULUAN	1-6
A. Latar Belakang	1
B. Rumusan Masalah	5
C. Tujuan Penelitian	5
D. Manfaat Penelitian	6
BAB II TINJAUAN PUSTAKA	7-34
A. Alga Laut	7
B. Morfologi Alga Laut	9
C. Kandungan Alga Laut	11
D. Manfaat Alga Laut	12
E. <i>Euchemia cottoni</i>	13
F. Mikroba Endofit	14
G. Antibiotik	16
H. Pengecatan Gram	23
I. Pengujian Aktivitas Biokimia	26
J. Mikroba Uji	31
BAB III METODE PENELITIAN	35-44
A. Jenis Penelitian	35
B. Variabel Penelitian	35
C. Defenisi Operasional Variabel	35
D. Ruang Lingkup dan Batasan Penelitian	35
E. Alat dan Bahan	36
F. Prosedur Penelitian	37
G. Pengambilan dan Penyiapan Sampel	38
H. Peremajaan Mikroorganisme Uji	40
I. Pengujian Aktivitas Antibiotik	40
J. Identifikasi Morfologi dengan Pewarnaan Gram	40

K. Pengujian Aktivitas Biokimia	41
BAB IV HASIL DAN PEMBAHASAN	45-57
A. Hasil Penelitian	45
B. Pembahasan	50
BAB V KESIMPULAN DAN SARAN	58
A. Kesimpulan	58
B. Saran	58
DAFTAR PUSTAKA	59-60
LAMPIRAN	61-68
DAFTAR RIWAYAT HIDUP	

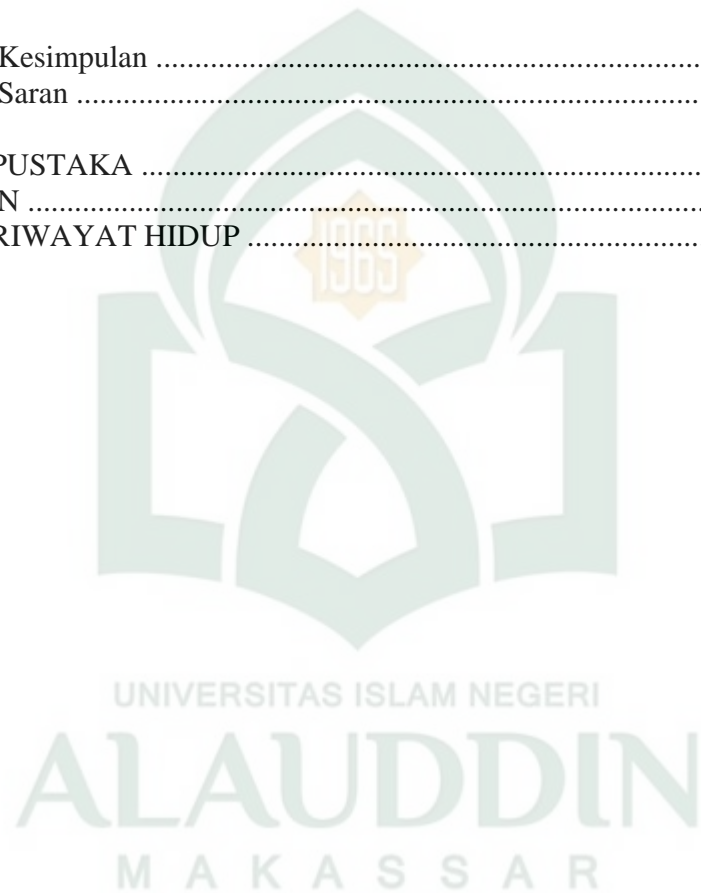

DAFTAR TABEL

Tabel

1. Hasil pemurnian isolat mikroba dari alga laut E. Cottoni	45
2. Hasil pengukuran zona hambat dari hasil fermentasi isolat bakteri...	47
3. Hasil pengecatan Gram isolat mikroba endofit	48
4. Hasil pengujian aktivitas biokimia mikroba endofit	49



DAFTAR GAMBAR

Gambar

1. Histogram zona hambat dari isolat bakteri A₁ 48



DAFTAR LAMPIRAN

Lampiran

1. Isolat bakteri



ABSTRAK

Nama Penyusun : Reskianti
NIM : 60300107027
Judul Skripsi : Isolasi Mikroba Endofit Penghasil Antibiotik dari Alga Laut *Euchema cottoni* asal Perairan Laut Galesong Utara Kabupaten Takalar

Penelitian ini merupakan penelitian kuantitatif dengan tujuan untuk mengetahui mikroba endofit yang dapat menghasilkan antibiotik dari alga laut *Euchema cottoni*. Penelitian ini dilakukan dengan menggunakan metode tuang, uji biokimia, dan uji aktifitas antibiotik. Pada medium Natrium Agar dan medium Potato Dekstrosa Agar dengan pengenceran 10^{-1} sampai 10^{-3} . Identifikasi isolat mikroba endofit dilakukan dengan pengecatan Gram. Hasil yang diperoleh menunjukkan semua isolat mikroba endofit adalah bakteri Gram negatif dan berbentuk batang. Hasil penelitian ini menunjukkan adanya 2 isolat mikroba endofit yang aktif pada medium Nutrien Agar yaitu *Aeromonas* sp dan *Klebsiella* sp. Isolat mikroba endofit dimurnikan dengan metode gores pada medium Klinger Iron Agar. Untuk memproduksi zat aktif dari mikroba endofit dilakukan fermentasi dengan menggunakan medium Maltosa Yeast Broth. Pengujian aktivitas antimikroba dilakukan dengan metode difusi agar. Hasil fermentasi berupa supernatan dan pellet. Hasil penelitian menunjukkan bahwa supernatan memberikan aktivitas terhadap *Staphylococcus aureus* dan *Eschericia coli* adalah *Aeromonas* sp.

Kata kunci : Isolasi, Mikroba Endofit, Antibiotik



ABSTRAK

Nama Penyusun : Reskianti
NIM : 60300107027
Judul Skripsi : Isolation of Endofit Mikroba Antibiotic-producing from Algae *Euchema cottoni* of Sea Galesong Takalar regency

This research was a qualitative research which aims at finding out that the endofit microbe can produce antibiotic from algae *Euchema cottoni*. This research was done using pour method, bioassay test, and antibiotic activity test, where the medium of jelly nutrient and medium of jelly potato dextrose was done minning process from 10^{-1} to 10^{-3} . Identification of endofit microbe was done by painting Gram. Then the results showed us that all of the isolates of endofit microbe were negative Gram bacteria and showed the stem shape. The result of this research showed that there were 2 active isolates of endofit microbe in the medium of jelly nutrient, they were *Aeromonas* sp and *Klebsiella* sp. Isolates of endofit microbe purified with scratch method in the medium of jelly nutrient. To produce active essence from endofit microbe, the researcher did fermentation using maltose yeast broth medium. Testing of antimicrobial activity was done using jelly diffusion method. The result of fermentation were supernatant and pellet, the result showed us supernatant give the activity at *Staphylococcus aureus* and *Escherichia coli* is *Aeromonas* sp.



BAB I PENDAHULUAN

A. Latar Belakang

Kurang lebih 70 persen wilayah Indonesia terdiri dari laut, yang pantainya kaya akan berbagai jenis sumber hayati, dan lingkungannya potensial. Keadaan ini merupakan salah satu faktor yang dapat menunjang keberhasilan di sektor perikanan. Upaya meningkatkan produksi perikanan dapat ditempuh melalui usaha budidaya, baik di darat maupun di laut. Budidaya alga laut merupakan salah satu jenis budidaya di bidang kelautan yang mempunyai peluang untuk dikembangkan di wilayah perairan Indonesia¹.

Penelitian yang berorientasi kelautan saat ini sudah mulai digalakkan terutama dalam pencarian senyawa yang berpotensi sebagai obat terutama golongan antibiotik. Eksplorasi dan penelitian dari biota laut untuk keperluan farmasi telah berkembang dengan pesat dalam kurun waktu 30-40 tahun terakhir. Hal ini dipacu dengan meningkatnya kesadaran pelaku industri dan konsumen obat (farmasi) dalam dan luar negeri untuk memprioritaskan penggunaan obat dari bahan alami yang dikenal dengan istilah “*back to nature*”².

¹ Laode M. Aslan, *Budi Daya Alga laut* (Yogyakarta : Kanisius, 1998), h. 2

²*Ibid.*, h. 24.

Allah SWT berfirman :

وَهُوَ الَّذِي سَخَّرَ الْبَحْرَ لِتَأْكُلُوا مِنْهُ لَحْمًا طَرِيًّا وَتَسْتَخْرِجُوا مِنْهُ حِلْيَةً تَلْبَسُونَهَا وَتَرَى
الْفُلَّكَ مَوَاجِرَ فِيهِ وَلِتَبْتَغُوا مِنْ فَضْلِهِ ۗ وَلِعَلَّكُمْ تَشْكُرُونَ ﴿١٤﴾

Terjemahnya : *Dan Dia-lah, Allah yang menundukkan lautan (untukmu), agar kamu dapat memakan daripadanya daging yang segar (ikan), dan kamu mengeluarkan dari lautan itu perhiasan yang kamu pakai; dan kamu melihat bahtera berlayar padanya, dan supaya kamu mencari (keuntungan) dari karunia-Nya, dan supaya kamu bersyukur³.*

اللَّهُ الَّذِي سَخَّرَ لَكُمْ الْبَحْرَ لِتَجْرِيَ الْفُلُكُ فِيهِ بِأَمْرِهِ ۗ وَلِتَبْتَغُوا مِنْ فَضْلِهِ ۗ وَلِعَلَّكُمْ تَشْكُرُونَ ﴿١٤﴾
وَسَخَّرَ لَكُمْ مَّا فِي السَّمَوَاتِ وَمَا فِي الْأَرْضِ جَمِيعًا مِنْهُ ۗ إِنَّ فِي ذَٰلِكَ لَآيَاتٍ لِّقَوْمٍ يَتَفَكَّرُونَ ﴿١٥﴾
قُلْ لِلَّذِينَ ءَامَنُوا يَغْفِرُوا لِلَّذِينَ لَا يَرْجُونَ أَيَّامَ اللَّهِ لِيَجْزِيَ قَوْمًا بِمَا كَانُوا يَكْسِبُونَ ﴿١٦﴾

Terjemahnya : *Allah-lah yang menundukkan lautan untukmu supaya kapal-kapal dapat berlayar padanya dengan seizin-Nya dan supaya kamu dapat mencari karunia - Nya dan Mudah-mudahan kamu bersyukur. Dan dia Telah menundukkan untukmu apa yang di langit dan apa yang di bumi semuanya, (sebagai rahmat) daripada-Nya. Sesungguhnya pada yang demikian itu benar-benar terdapat tanda-tanda (kekuasaan Allah) bagi kaum yang berfikir⁴.*

Alga laut dari marga-marga tertentu yang dikelompokkan dengan nama alga laut dipanen sebagai bahan pangan, sebagai sumber obat-obatan, sebagai sumber bahan kimia untuk industri dan sebagai pupuk pertanian. Dibandingkan dengan negara lain, ternyata Indonesia termasuk Negara yang memiliki banyak jenis alga laut⁵.

³ Departemen Agama R. I., *Al-Qur'an dan Terjemahannya* (Syaamil Al-Qur'an), h. 404.

⁴ *Ibid.*, h. 816

⁵ Kasijan Romimohtarto, *Biologi Laut* (Jakarta : Djambatan, 2007), h. 410

Allah berfirman dalam Q. S Lukman : 10

وَأَنْزَلْنَا مِنَ السَّمَاءِ مَاءً فَأَنْبَتْنَا فِيهَا مِنْ كُلِّ زَوْجٍ كَرِيمٍ ﴿١٠﴾

Terjemahnya : "...dan kami turunkan air hujan dari langit, lalu kami tumbuhkan padanya segala macam tumbuh-tumbuhan yang baik"⁶

Dari kutipan ayat diatas, menjelaskan bahwa Allah SWT menurunkan hujan dari langit agar tumbuhan dapat tumbuh subur dan dapat dimanfaatkan berbagai macam fungsi salah satunya dimanfaatkan sebagai obat-obatan.

Pemanfaatan produk alam dari alga cenderung meningkat dengan makin meningkatnya penelitian kandungan kimianya. Pemanfaatan sebagai obat-obatan dan makanan kesehatan sangat prospektif. Beberapa hasil penelitian mengenai kandungan substansi aktif dalam alga dilaporkan oleh para pakar. Produk alam dari alga telah banyak diekstraksi dan diidentifikasi serta diuji bioaktivitasnya. Dalam kurun waktu 1977-1987 telah berhasil diisolasi dan diidentifikasi sebanyak 2500 produk alam laut yang bersifat bioaktif dan 30% diantaranya berasal dari alga. Beberapa senyawa bioaktivitas alga yang dilaporkan oleh para pakar antara lain sifat antimikroba, antivirus, antihipertensi, antihipokolesterolemia dan antikanker⁷.

Selain kandungan kimia yang terdapat dalam suatu biota laut yang merupakan zat berkhasiat, juga terdapat jenis mikroba yang hidup di dalam jaringan hidup biota laut. Mikroba tersebut dikenal sebagai mikroba endofit. Mikroba endofit merupakan

⁶ Departemen Agama R. I., *op. cit.* h. 654.

⁷ M. Ghufuran H. Kordi K, Budi Daya Biota Akuatik untuk Pangan, Kosmetik, dan Obat-obatan (Yogyakarta : Lily Publisher, 2010), h. 98

mikroba yang sebagian atau seluruh hidupnya berada dalam jaringan hidup tanaman inang dan tidak merugikan tanaman inangnya. Dalam hal ini, terjadi interaksi antara mikroba endofit dengan tanaman berupa hubungan saling menguntungkan (mutualisme) yaitu tanaman memberikan sumber nutrisi untuk mikroba, sedangkan mikroba mentransformasikan senyawa bioaktif⁸.

Mikroorganisme dapat menghasilkan obat untuk penyembuhan penyakit yang dapat disebabkan oleh mikroba maupun penyakit karena gangguan fisiologis. Produk metabolisme yang dihasilkan oleh mikroorganisme tertentu yang jumlahnya sangat kecil bersifat menghambat atau merusak mikroorganisme lain. Produk metabolisme tersebut dinamakan antibiotik. Jadi, antibiotik merupakan zat kimia yang dihasilkan oleh organisme yang menghambat organisme lain⁹. Antibiotik telah dikenal sejak lama, yakni untuk melawan berbagai infeksi mikroorganisme patogen. Antibiotik dapat diperoleh dari jamur atau bakteri yang diproses dengan cara tertentu¹⁰.

Mikroorganisme di alam dapat diperoleh dalam bentuk tunggal, tetapi pada umumnya mikroorganisme di alam selalu dalam bentuk populasi campuran, baik yang mempunyai hubungan kerabat maupun tidak. Sehingga untuk memperoleh mikroorganisme yang akan digunakan sebagai alat dalam penelitian-penelitian dibutuhkan isolasi mikroorganisme pada tempat di alam yang diperkirakan menjadi

⁸ Fatmawati, *Isolasi Mikroba Endofit penghasil Antimikroba dari Alga laut Turbinaria Murayana* (Makassar : Skripsi Mahasiswa Universitas Muslim Indonesia, 2008).

⁹ Koes Irianto, *Mikrobiologi Menguk Dunia Mikroorganisme* (Bandung : Yrama Widya, 2006), h. 105.

¹⁰ M. Natsir Djide dan Sartini, *Dasar-dasar Mikrobiologi Farmasi* (Makassar : Universitas Hasanuddin, 2008). h. 107.

habitat dari mikroorganisme tersebut dan mempunyai peranan yang cukup penting pada lingkungan tersebut¹¹.

Penelitian sebelumnya mengenai isolasi mikroba endofit penghasil antimikroba dari alga laut *Turbinaria murayana* memiliki aktifitas antimikroba terhadap bakteri *Salmonella typhi*, *Pseudomonas aeruginosa*, *Escherichia coli*, dan *Candida albicans*¹².

Berdasarkan fenomena di atas, perlu dikembangkan dan digali potensi sumber daya dari alam terutama dari biota laut seperti alga laut untuk mencari antibiotik baru yang dapat digunakan untuk mematikan mikroorganisme yang telah resisten terhadap antibiotik dan aman penggunaannya untuk manusia serta harganya lebih terjangkau¹³. Hal tersebut menuntut penulis untuk melakukan penelitian ini.

B. Rumusan Masalah

Berdasarkan uraian tersebut di atas maka permasalahan yang timbul yaitu mikroba endofit apa saja yang dapat menghasilkan antibiotik dari alga laut *Eucheuma cottoni* ?

C. Tujuan Penelitian

Pada dasarnya tujuan penelitian ini adalah untuk mengetahui mikroba endofit yang dapat menghasilkan antibiotik dari alga laut *Eucheuma cottoni*.

¹¹*Ibid* , h. 285.

¹² Fatmawati, *op. cit.*,

¹³Laode M. Aslan, *op. cit.*, h. 24

D. Manfaat Penelitian

Dari hasil penelitian ini diharapkan dapat diketahui keanekaragaman dan potensi pemanfaatan mikroba endofit alga laut *Eucheuma cottoni*.



BAB II

TINJAUAN PUSTAKA

A. *Alga laut*

Nama rumput laut digunakan masyarakat pesisir untuk menyebut tumbuhan laut yang hidup di dasar perairan (fitobentos), berukuran besar (makroalga), dan tergolong dalam Thallophyta. Istilah untuk alga laut sudah begitu populer, baik dalam kehidupan sehari-hari maupun dalam dunia perdagangan. Secara botani, rumput laut tidak masuk dalam golongan rumput-rumputan (*Graminae*) tetapi termasuk ganggang (alga), namun nama alga laut sudah begitu populer di masyarakat pesisir¹.

Alga laut merupakan salah satu komoditas hasil laut yang potensial untuk dikembangkan. Potensi alga laut cukup besar dan tersebar hampir di seluruh perairan nusantara. Di antara jenis alga laut yang bernilai ekonomis penting adalah *Rhodophyceae* (alga merah) dan *phaeophyceae* (alga coklat)².

Alga laut (*sea weed*) telah dimanfaatkan penduduk pantai di Indonesia untuk bahan pangan dan obat-obatan. Sebagai bahan pangan, alga laut umumnya dibuat lalapan (dimakan mentah), urap, asinan, sayur serta dibuat agar-agar. Selain itu masyarakat pesisir biasa menggunakannya sebagai obat luar (antiseptik dan

¹ M. Ghufran H. Kordi K, *Budi Daya Biota Akuatik untuk Pangan, Kosmetik, dan Obat-obatan* (Yogyakarta : Lily Publisher, 2010), h. 67.

² Erliza Hambali, *Membuat Aneka Olahan Alga laut* (Depok : Penebar Swadaya, 2004), h. 1.

pemeliharaan kulit). Cara yang umum adalah merebus alga laut atau dengan menggerus alga laut sampai menjadi bubuk, kemudian dipakai sebagai obat³.

Pertumbuhan dan penyebaran alga laut sangat tergantung dari faktor-faktor oseanografi (fisika, kimia, dan pergerakan atau dinamika air laut) serta jenis substrat dasarnya. Untuk pertumbuhannya, alga laut mengambil nutrisi di sekitarnya secara difusi melalui dinding thallusnya⁴.

Secara taksonomi, alga laut dikelompokkan ke dalam Divisio *Thallophyta*. Berdasarkan kandungan pigmennya, alga laut dikelompokkan menjadi 4 kelas yaitu *Rhodophyceae* (ganggang merah), *Phaeophyceae* (ganggang coklat), *Chlorophyceae* (ganggang hijau), *Cyanophyceae* (ganggang biru-hijau)⁵.

Hampir semua alga merah adalah tumbuh-tumbuhan laut. Di antara kelompok-kelompok alga laut, alga merah yang teramat mencolok dalam hal warna. Beberapa diantaranya bercahaya. Banyak dari jenis-jenis yang kecil sekali ukurannya merupakan benda-benda makroskopik yang indah. Pigmen-pigmen dari kromatofor terdiri dari klorofil biasa bersama-sama dengan santofil, karotin dan sebagai tambahan fikoeritrin yang merah dan kadang-kadang fikosianin⁶.

Berbagai warna tumbuh-tumbuhan terdapat dalam kelompok ini. Ada yang merah ungu, violet, dan coklat atau hijau. Jenis-jenis yang tumbuh di tempat yang dalam berwarna coklat murni. Ini berkaitan dengan kemampuan mensintesis secara

³ M. Ghufran H. Kordi K, *op. cit.*, h. 63.

⁴ Jana T. Anggadiredja, *Seri Agribisnis Alga laut* (Depok : Penebar Swadaya, 2005), h. 6.

⁵ *Ibid.*

⁶ Kasijan Romimohtarto, *Biologi Laut* (Jakarta : Djambatan, 2007), h.75

efisien pada cahaya yang redup pada perairan yang dalam dibandingkan dengan jenis-jenis yang hidup di perairan dangkal. Meskipun biasanya berukuran kecil, bentuknya lebih beraneka-ragam daripada alga coklat, dan jumlahnya lebih banyak⁷.

B. Morfologi Alga laut

Dari segi morfologinya, alga laut tidak memperlihatkan adanya perbedaan antara akar, batang, dan daun. Secara keseluruhan, tanaman ini mempunyai morfologi yang mirip, walaupun sebenarnya berbeda. Bentuk-bentuk tersebut sebenarnya hanya thallus. Bentuk thallus alga laut ada bermacam-macam, antara lain bulat seperti tabung, pipih, gepeng, bulat seperti kantong, rambut dan sebagainya. Thallus ini ada yang tersusun uniseluler (satu sel) atau multiseluler (banyak sel). Percabangan thallus ada yang *dichotomus* (bercabang dua terus-menerus), *pectinate* (berderet searah pada satu sisi thallus utama), *pinnate* (bercabang dua-dua pada sepanjang thallus utama secara berselang-seling), *ferticillate* (cabangnya berpusat melingkari sumbu utama) dan ada juga yang sederhana, tidak bercabang. Sifat substansi thallus juga beraneka ragam, ada yang lunak seperti gelatin, keras diliputi zat kapur, lunak seperti tulang rawan, berserabut, dan sebagainya⁸.

Pigmen yang terdapat dalam thallus alga laut dapat digunakan dalam membedakan berbagai kelas. Pigmen ini dapat pula dapat menentukan warna thallus sesuai dengan pigmen yang ada pada kelas *chlorophyceae*, *Phaeophyceae*, *Rhodophyceae*, *Cyanophyceae*. Perbedaan warna thallus menimbulkan ciri alga yang

⁷ *Ibid.*

⁸ Laode M. Aslan, *Budi Daya Alga laut* (Yogyakarta: Kanisius, 1998), h. 20.

berbeda seperti alga hijau, alga coklat, alga merah, dan alga biru. Namun kadang-kadang sulit menentukan salah satu kelas hanya berdasarkan pada warna thallus, Karena alga merah kadang-kadang berwarna hijau kekuning-kuningan, coklat kehitam-hitaman, atau kuning kecoklat-coklatan. Keadaan warna tidak selalu digunakan dapat digunakan dalam menentukan kelasnya. Perubahan warna sering terjadi hanya karena faktor lingkungan yang berubah. Kejadian ini merupakan proses modifikasi atau perubahan bentuk sifat luar yang tidak kekal sebagai akibat pengaruh lingkungan antara lain iklim dan oseanografi yang relative cukup besar. Pigmen yang menentukan warna ini antara lain adalah klorofil, karoten, phycoeritrin dan phycocyanin, yang merupakan pigmen-pigmen utama di samping pigmen-pigmen lain. Phycoeritrin dan phycocyanin hanya terdapat pada *Rhodophyceae* dan *Cyanophyceae*. Sedangkan klorofil dan karoten dijumpai pada keempat kelas algae, hanya kadarnya yang berbeda⁹.

Walaupun tubuh ganggang menunjukkan keanekaragaman yang sangat besar, tetapi semua selnya selalu jelas mempunyai inti dan plastida, dan dalam plastidanya terdapat zat-zat warna derivat klorofil, yaitu klorofil-a atau klorofil-b atau keduanya. Selain derivat-derivat klorofil terdapat pula zat-zat warna lain, dan zat warna lain ini yang justru kadang-kadang lebih menonjol dan menyebabkan kelompok-kelompok ganggang tertentu diberi nama menurut warnanya. Zat-zat warna tersebut

⁹ *Ibid.*, h. 21.

berupa fikosianin (berwarna biru), fikosantin (berwarna pirang), fikoeritrin (berwarna merah). Di samping itu juga biasa ditemukan zat-zat warna santofil, dan karotin¹⁰.

C. Kandungan Alga laut

Sebagai sumber gizi, alga laut memiliki kandungan karbohidrat, protein, sedikit lemak, dan abu yang sebagian besar merupakan senyawa garam natrium dan kalium. Selain itu, alga laut juga mengandung vitamin-vitamin seperti vitamin A, B₁, B₂, B₆, B₁₂, dan C, betakaroten, serta mineral seperti kalium, kalsium, fosfor, natrium, zat besi, dan yodium. Beberapa jenis alga laut mengandung lebih banyak vitamin dan mineral penting seperti kalsium dan zat besi bila dibandingkan dengan sayuran dan buah-buahan. Beberapa jenis alga laut juga mengandung protein yang cukup tinggi. Protein merupakan senyawa penting dan dibentuk oleh gabungan lebih dari satu asam amino yang dihubungkan dengan ikatan peptida. Tubuh manusia memiliki kemampuan yang terbatas untuk mensintesis asam-asam amino dan tidak mampu mensintesis 8 macam asam amino yang disebut asam amino essensial¹¹.

Karbohidrat yang terdapat pada alga laut merupakan *vegetable gum*, yaitu karbohidrat yang banyak mengandung selulosa dan hemiselulosa sehingga tidak dapat dicerna seluruhnya oleh enzim di dalam tubuh. Dengan demikian alga laut dapat menjadi makanan diet yang mengandung sedikit kalori karena berkadar serat tinggi, serta bermanfaat pula untuk mencegah penyakit sembelit, wasir, kanker, usus besar, dan kegemukan. Kandungan gizi alga laut yaitu pada yodium. Kemungkinan

¹⁰ Gembong Tjitrosoepomo, *Taksonomi Tumbuhan Schyzophyta, Thallophyta, Bryophyta, Pteridophyta* (Yogyakarta : Gadjah Mada University Press, 2005), h. 31.

¹¹ Jana T. Anggadiredja, *op. cit.*, h. 20.

inilah yang menyebabkan mengapa penyakit gondok atau penyakit kekurangan yodium jarang dijumpai di Jepang dan Cina, dua Negara ini yang masyarakatnya paling banyak mengonsumsi alga laut¹².

D. Manfaat Alga laut

Masyarakat wilayah pesisir sudah sejak lama memanfaatkan beberapa jenis alga laut untuk tujuan pengobatan. Pada umumnya, air rebusan alga laut digunakan untuk pengobatan dalam maupun luar. Cara pemanfaatan lain yaitu dengan digerus terlebih dahulu, kemudian digunakan untuk obar luar dalam bentuk bubur. Di bidang pengobatan tradisional, beragam alga laut telah banyak digunakan untuk pengobatan berbagai jenis penyakit sebagai antipiretik digunakan jenis *Sargassum siliquosum*, *Ulva lactuca*. Sebagai obat cacangan digunakan *Gratelopia filicina*, *Caloglosa sp.* Untuk pengobatan bronkhitis, asma, dan batuk digunakan *Eucheuma gelatinae*, *Eucheuma muricatum*, *Enteromorpha prolifera*. Untuk mengatasi bisul, pendarahan hidung, dan pemeliharaan kulit, digunakan gerusan jenis *Ulva lactuca*, *Enteromorpha prolifera*. Sementara, air rebusan dari jenis-jenis *Cracillaria verocosa*, *Eucheuma gelatin*, *sargassum sp* digunakan untuk pengobatan penyakit gangguan akibat kekurangan iodium dan penyakit urinari. Selain digunakan untuk bahan makanan dan obat, ekstrak alga laut yang merupakan hidrokoloid seperti agar, keraginan dan alginate juga banyak diperlukan dalam berbagai industri. Keraginan banyak

¹² M. Ghufran H. Kordi K, *op. cit.*,h. 64-65.

dimanfaatkan oleh industri farmasi, kosmetik, makanan, atau minuman. Algin digunakan pada industri makanan atau minuman, foto grafis, tekstil, dan farmasi¹³.

E. Euchema cottoni

Euchema umumnya terdapat di daerah tertentu dengan persyaratan khusus, kebanyakan tumbuh di daerah pasang surut atau pada daerah yang selalu terendam air melekat pada substrak di dasar perairan yang berupa karang batu mati, karang batu hidup, batu gamping atau cangkang moluska. Umumnya tumbuh dengan baik di daerah pantai terumbu, Karen di tempat inilah pertumbuhannya banyak terpenuhi, diantaranya faktor kedalaman perairan, cahaya, substrak, dan gerakan air. Habitat khas adalah daerah yang memperoleh aliran air laut yang tetap, lebih menyukai suhu harian yang rendah dan substrak batu karang mati. Alga ini tumbuh mengelompok dengan berbagai jenis alga laut lainnya. Pengelompokan ini tampaknya penting dan saling menguntungkan diantaranya dalam hal penyebaran spora¹⁴.

Ciri-ciri *Euchema* sp secara umum adalah thalli (kerangka tubuh tanaman) bulat silindris atau gepeng, berwarna merah, merah-coklat, hijau-kuning, bercabang berselang tidak teratur (*di* atau *trikhotomus*), memiliki benjolan-benjolan dan duri-duri atau spines, substansi thalli gelatinus dan atau katilagenus (lunak seperti tulang rawan)¹⁵.

¹³ *Ibid*, h. 22

¹⁴ Laode M. Aslan, *op. cit.*, h. 24

¹⁵ *Ibid*

Klasifikasi *Euchema cottoni*¹⁶

Divisio	: Thallophyta
Anak divisi	: Algae
Class	: Rhodophyceae
Ordo	: Gigartinales
Famili	: Soliriaceae
Genus	: Euchema
Sepesies	: <i>Euchema cottoni</i>

F. Mikroba Endofit

Endofit merupakan asosiasi antara mikroorganisme dengan jaringan tanaman. Tipe asosiasi biologis antara mikroorganisme endofit dengan tanaman inang bervariasi dari netral, komensialisme sampai simbiosis. Pada situasi ini tanaman merupakan sumber makanan bagi mikroorganisme endofit dalam melengkapi siklus hidupnya. Tanaman menyediakan sumber makanan untuk pertumbuhan dan perkembangbiakan mikroorganisme endofit. Endofit ini menginfeksi tanaman sehat pada jaringan tertentu dan mampu menghasilkan mikotoksin, enzim serta antibiotika¹⁷.

Hampir semua tanaman vaskular memiliki endofit. Endofit masuk ke dalam jaringan tanaman umumnya melalui akar atau bagian lain dari tanaman. Bakteri menembus jaringan tanaman di akar atau bagian lain dari tanaman yang luka. Endofit hidup dalam jaringan tanaman dan membantu tanaman dalam fiksasi nitrogen (N₂).

¹⁶ Gembong Tjitrosoepomo, *op.cit.*,

¹⁷ Rimella Simarmata, *Isolasi Mikroba Endofitik dari Tanaman Sambung Nyawa (Gynura procumbens) dan analisis Sebagai Antimikroba* (Bogor : Pusat Penelitian Bioteknologi, Lembaga Ilmu Pengetahuan LIPI, 2007).

Sementara itu asosiasi endofit dengan tumbuhan inangnya digolongkan menjadi dua kelompok, yaitu mutualisme konstitutif dan induktif. Mutualisme konstitutif merupakan asosiasi yang relatif erat hubungannya antara endofit dengan tanaman inang terutama rumput-rumputan. Pada kelompok ini endofit menginfeksi ovula (benih) inang, dan penyebarannya melalui benih serta organ penyerbukan inang. Mutualisme induktif merupakan asosiasi antara mikroorganisme endofit dengan tumbuhan inang yang penyebarannya terjadi secara bebas melalui udara dan air. Jenis ini hanya berasosiasi dalam bagian vegetatif inang dan sering berada dalam keadaan tidak aktif dalam periode cukup lama dan membentuk biomassa yang kecil¹⁸.

Ditinjau dari sisi taksonomi dan ekologi, endofit merupakan organisme yang sangat heterogen. Dalam simbiosis, dapat membantu proses penyerapan unsur hara yang dibutuhkan oleh tanaman untuk proses fotosintesis serta melindungi tanaman inang dari serangan penyakit, dan hasil dari fotosintesis dapat digunakan oleh mikroba endofit untuk mempertahankan kelangsungan hidupnya¹⁹.

Mikroba endofit merupakan bagian dari mikroflora alamiah dari tanaman yang sehat di lapangan, mikroba ini sebagai kontributor penting bagi kesehatan tanaman, telah diketahui pula bahwa bakteri endofit dapat berpengaruh pada kesehatan tanaman dalam hal antagonisme, menginduksi ketahanan sistemik dan meningkatkan toleransi tanaman terhadap tekanan lingkungan. Karena sifat-sifat

¹⁸ *Ibid*

¹⁹ *Ibid*

tersebut bakteri endofit telah terbukti dapat dimanfaatkan sebagai pengendali hayati penyakit tanaman bahkan dapat mengurangi serangan hama tanaman²⁰.

G. Antibiotik

Antibiotika merupakan senyawa kimia yang dimurnikan dari berbagai macam mikroorganisme sehingga mampu menekan pertumbuhan mikroorganisme lain. Senyawa dengan kemampuan sama namun diperoleh dari proses sintesis disebut sebagai antimikroba. Berdasarkan jenis mikroorganisme target, antibakteri, antifungi, antiparasit, atau antiviral. Istilah antibiotik kini meluas hingga istilah antimikroba tercakup juga di dalamnya²¹.

Antibiotik merupakan suatu zat yang dihasilkan oleh suatu mikroba²², terutama fungi, yang dapat menghambat atau dapat membasmi mikroba jenis lain. Banyak antibiotik dewasa ini dibuat secara semisintetik atau sintetik penuh, akan tetapi dalam praktek sehari-hari antibiotik sintetik yang tidak diturunkan dari produk mikroba (misalnya sulfonamida dan kuinolon) juga sering digolongkan sebagai antibiotik²³.

Antibiotika adalah suatu (zat-zat) kimia yang diperoleh dari atau dibentuk dan dihasilkan dari mikroorganisme, dan zat-zat itu dalam jumlah yang sedikit pun mempunyai daya penghambat kegiatan mikroorganisme yang lain. Antibiotik tersebar

²⁰ *Ibid*

²¹Agustina, *Penggunaan Antimikroba Secara Bijak Untuk Meminimalkan Resistensi* (Surabaya: Instalasi RSU Dr. Sutomo, 2000), h. 55.

²²Indan Entjang, *Mikrobiologi dan Parasitologi* (Bandung: PT. Citra Aditya Bakti, 2001), h. 79.

²³Departemen Farmakologi dan Terapeutik, *Farmakologi dan Terapi* (Jakarta: Universitas Indonesia, 2007), h. 585.

di alam, dan memegang peranan penting. Antibiotik berbeda dalam susunan kimia dan cara kerjanya²⁴

Antibiotika ada yang mempunyai spektrum luas artinya antibiotika yang efektif di gunakan bagi banyak species bakteri baik coccus, basil ataupun spiril. Ada juga antibiotika berspektrum sempit artinya hanya efektif digunakan untuk spesies tertentu. Penisilin hanya efektif digunakan untuk spesies tertentu, karena itu antibiotik ini dikatakan mempunyai spectrum yang luas. Sebelum antibiotika di gunakan untuk keperluan pengobatan penyakit infeksi maka, perlu lebih dahulu di uji efeknya terhadap species bakteri tertentu²⁵.

Penentuan sensitivitas suatu mikroorganisme terhadap suatu antibiotik tertentu adalah merupakan hal yang umum dikebanyakan dilakukan. Hasil dari uji akan digunakan untuk menyeleksi atau memilih antibiotik yang besar guna pengobatan terhadap organisme yang menginfeksi. Pengujian sensitivitas mikroorganisme yaitu melakukan pengujian terhadap kemampuan suatu obat antimikroba untuk menghambat atau mematikan pertumbuhan mikroorganisme uji secara invitro²⁶.

Pengembangan antibiotika yang berspektrum luas mulai dilakukan seperti tetrasiklin, kloramfenikot, juga pengisolasian antifungi seperti nintatin. Produksi antibiotika dalam jumlah besar semakin bertambah, yang dapat digunakan untuk

²⁴Lud, Waluyo, *Teknik dan Metode Dasar dalam Mikrobiologi* (Malang: Universitas Muhammadiyah Malang, 2008), h.236.

²⁵*Ibid*, h. 237.

²⁶ M. Natsir Djide, *Mikrobiologi Klinik* (Makassar : Universitas Hasanuddin Makassar, 2010), h. 258.

mengisolasi infeksi-infeksi yang telah mengalami kekebalan terhadap antibiotika yang telah ada²⁷

Pada medium agar yang telah disebari spesies bakteri tertentu diletakkan beberapa keping kertas yang masing-masing mengandung antibiotika yang diuji dalam konsentrasi tertentu. Setelah 24 jam kemudian tidak nampak pertumbuhan bakteri sekitar kepingan-kepingan kertas tersebut, maka hal yang demikian berarti bahwa bakteri itu tercekik pertumbuhannya oleh antibiotika yang terkandung di dalamnya²⁸.

Faktor-faktor teknis yang mempengaruhi ukuran zona dalam metode difusi agar²⁹:

1. Kerapatan inokulum atau kepekatan inokulum
 - a. Bila inokulum terlalu tipis , maka zona inhibisinya akan menjadi lebih luas, meskipun sensitivitas dari mikroorganisme uji tidak berubah, sehingga strain-strain yang relative resisten mungkin akan dilaporkan sebagai sensitif.
 - b. Sebaliknya bila inokulum terlalu pekat, maka ukuran zona berkurang dan strain yang akan diuji yang sensitif dilaporkan sebagai resisten.

²⁷ M. Natsir Djide dan Sartini, *Dasar-dasar Mikrobiologi Farmasi* (Makassar : Universitas Hasanuddin, 2008), h. 334.

²⁸ Lud Waluyo, *loc. cit.*,

²⁹ M. Natsir Djide dan Sartini, *op., cit.*, h. 261.

2. Waktu dari penggunaan paper disk (Preinkubasi)

Bila plat waktu preinkubasinya lama pada suhu kamar, kemungkinan telah terjadi perkembangan yang menyebabkan terjadinya reduksi dari diameter zona hambat dan akan menghasilkan strain sensitif.

c. Suhu Inkubasi

Secara normal, uji sensitivitas diinkubasikan pada suhu 35 – 37°C untuk pertumbuhan optimal. Bila suhu direndahkan, maka yang dibutuhkan untuk pertumbuhan efektif diperpanjang dan akan terbentuk zona yang lebih luas. Pada suhu yang lebih tinggi, maka kultur pada bagian dalam kelihatan sensitif. Tetapi bila suhu rendah maka koloni-koloni resisten berkembang dalam zona hambatan atau daerah inhibisi.

d. Komposisi Media

Komposisi media dapat mempengaruhi ukuran daya hambat karena adanya efek terhadap kecepatan pertumbuhan mikroorganisme, kecepatan difusi antibiotik dan aktivitas zat-zat pembentukan medium.

Sifat-sifat antibiotika yaitu dapat menghambat atau membunuh patogen tanpa merusak inang atau host, bersifat bakterisida dan bukan bakteriostatik, tidak menyebabkan resistensi pada kuman, berspektrum luas, tidak bersifat alergenik atau menimbulkan efek samping bila dipergunakan dalam jangka waktu yang lama, tetap aktif dalam plasma, cairan badan, atau eksudat³⁰.

³⁰*Ibid.*, h. 239.

Antibiotik banyak digunakan dalam pengobatan penyakit. Namun tidak semua antibiotik dapat digunakan dalam pengobatan penyakit. Sebelum diberikan sebagai pengobatan, sebaiknya ditentukan dahulu antibiotik mana yang paling ampuh untuk mengobati penyakit. Kemampuan antibiotik dapat ditentukan dengan melihat konsentrasi terendah antibiotik yang masih mampu mematikan atau menghambat pertumbuhan mikroorganisme patogen, selain itu cakram kertas yang berisi berbagai antibiotik diletakkan di atas lempengan agar yang telah disemai dengan mikroorganisme penguji. Penghambatan pertumbuhan mikroorganisme oleh antibiotik terlihat sebagai wilayah jernih sekitar pertumbuhan mikroorganisme³¹.

Luasnya wilayah jernih merupakan petunjuk kepekaan mikroorganisme terhadap antibiotik. Selain itu, luasnya wilayah juga berkaitan dengan kecepatan berdifusi antibiotik dalam medium. Kecepatan berdifusi ini diperhitungkan dalam penentuan kemampuan antibiotik³².

Uji atau penetapan potensi antibiotik dapat dilakukan dengan cara kimia, fisikokimia, dan secara mikrobiologi atau biologik. Pada uji atau penetapan secara mikrobiologi lebih menggambarkan tentang khasiat antibiotik dan vitamin. Uji potensi antibiotik dan vitamin secara mikrobiologi adalah suatu tehnik untuk menetapkan potensi suatu antibiotik atau vitamin dengan mengukur efek senyawa tersebut terhadap pertumbuhan mikroorganisme uji yang peka dan sesuai. Efek yang ditimbulkan pada senyawa uji dapat berupa hambatan pertumbuhan (antibiotik) dan

³¹ Bibiana W. Lay, *Analisa Mikroba di Laboratorium* (Jakarta: PT. Raja Grafindo Persada, 1994), h. 70.

³² Ibid, h. 71.

rangsangan pertumbuhan (vitamin). Terdapat dua cara yang digunakan dalam uji potensi secara mikrobiologi yaitu metode lempeng atau difusi agar dan metode tabung atau turbidimetri³³.

1. Sifat – sifat antibiotik³⁴

Antibiotik haruslah memiliki sifat-sifat sebagai berikut :

- a. Menghambat atau membunuh pathogen tanpa merusak inang (host)
- b. Bersifat bakterisida dan bukan bakteriostatik
- c. Tidak menyebabkan resistensi pada kuman
- d. Berspektrum luas
- e. Tidak bersifat alergenik atau menimbulkan efek samping bila dipergunakan dalam jangka waktu lama
- f. Tetap aktif dalam plasma, cairan badan atau eksudat
- g. Larut dalam air serta stabil
- h. Bacterisidal level, di dalam tubuh cepat dicapai dan bertahan untuk waktu lama.

2. Mekanisme Kerja Antibiotik

- a. Antibiotik yang mempengaruhi yang mempengaruhi dinding sel

Sel kuman dikelilingi oleh suatu struktur kaku yang disebut dinding sel, yang melindungi membrane protoplasma di bawahnya dari trauma. Setiap zat yang mampu merusak dinding sel atau mencegah sintesisnya,

³³ M. Natsir Djide, *Analisis Mikrobiologi Farmasi* (Makassar: Universitas Hasanuddin, 2008), h. 280.

³⁴ Lud Waluyo, op, cit., h. 239.

menyebabkan terbentuknya sel-sel yang peka terhadap tekanan osmotik.

b. Antibiotik yang mengganggu fungsi membran sel

Membran sel mempengaruhi konsentrasi metabolit dan bahan gizi di dalam sel dan merupakan tempat berlangsungnya pernafasan dan aktivitas biosintetik tertentu. Beberapa antibiotik diketahui mampu merusak atau memperlemah satu atau lebih dari fungsi-fungsi tersebut. bila fungsi-fungsi tersebut terganggu, maka akan menyebabkan gangguan terhadap kehidupan sel.

c. Antibiotik yang menghambat sintesis protein

Antibiotik yang mampu menghambat salah satu proses akan menghambat sintesis protein. Tergolong di dalam antibiotik ini dan mekanisme kerjanya adalah :

1. Aktinomisin, aktif terhadap banyak kuman-kuman Gram positif dan Gram negatif
2. Ripamfislin, mempunyai spectrum antibakteri yang luas dan terutama efektif terhadap kuman-kuman Gram positif dan mikobakteria.
3. Streptomisin, bersifat bakterisida terhadap sejumlah besar kuman-kuman Gram negatif dan kuman Gram positif, dan terhadap *Mycobacterium tuberculosis*.
4. Tetrasiklin, mempunyai spectrum sangat luas, dan mencakup spectrum penisilin, streptomisin, dan kloramfenikol

5. Kloramfenikol, bersifat bakteriostatik, aktif terhadap sejumlah kuman Gram positif dan Gram negatif, riketsia, dan klamidia.

H. Pengecatan Gram

Pengecatan bakteri sudah dilakukan sejak permulaan berkembangnya mikrobiologi di pertengahan abad ke-19 oleh Louis Pasteur dan Robert Koch. Pada umumnya, ada dua macam zat warna (bahan cat) yang sering dipakai yaitu:

1. Zat warna yang bersifat asam, komponen warnanya adalah anion, biasanya dalam bentuk garam natrium
2. Zat warna yang bersifat alkalis, dengan komponen warna kation, biasanya dalam bentuk klorida.

Setelah dilakukan pengecatan, dalam tubuh bakteri akan terjadi proses pertukaran ion-ion zat warna dengan ion-ion protoplasma (asam nukleat) bakteri. Pada umumnya, larutan zat warna yang digunakan adalah larutan encer. Larutan encer yang dibiarkan berkontak agar lama dengan bakteri bekerja lebih baik dari larutan pekat dengan waktu yang singkat.³⁵

Pengecatan ini pertama kali dikemukakan oleh **Christian Gram** (1884). Dengan pengecatan ini film bakteri mula-mula dilapisi dengan larutan zat warna karbol gentinviolet (karbol kristal, karbolmetilviolet) dan didiamkan beberapa lama,

³⁵ Koes Irianto, *Mikrobiologi Menguk Dunia Mikroorganisme* (Bandung : Yrama Widya, 2006), h. 59

kemudian disiram dengan larutan iodium dan dibiarkan terendam dalam waktu yang sama. Sampai tingkat pengecatan ini selesai, semua bakteri akan berwarna ungu³⁶.

Selanjutnya, preparat didekolorisasi dengan alkohol atau campuran alkohol dan aseton sampai semua zat warna tampak luntur dari film. Setelah dicuci dengan air, preparat diberi warna kontras (*counterstain*) seperti safranin, karbolfluksin encer, air fuksin, tengguli Bismack atau pironin B. Diantara bermacam-macam bakteri yang di cat ada yang dapat menahan zat warna ungu (metilviolet, kristalviolet, gentianviolet) dalam tubuhnya meskipun telah didekolorisasi dengan alkohol atau aseton. Dengan demikian bakteri tubuh bakteri itu tetap berwarna ungu meskipun disertai dengan pengecatan oleh zat warna kontras, warna ungu tetap dipertahankan . bakteri yang member reaksi semacam ini dinamakan bakteri Gram positif. Sebaliknya bakteri yang tidak dapat menahan zat warna setelah dekolorisasi dengan alkohol akan kembali menjadi tidak berwarna dan bila diberikan pengecatan dengan zat warna kontras, akan berwarna sesuai dengan zat warna kontras. Bakteri yang memperlihatkan reaksi semacam ini dinamakan bakteri Gram negatif³⁷.

Mikroba yang mampu menahan zat warna (Kristal violet) telah dilakukan pelunturan, dan tetap berwarna ungu digolongkan sebagai bakteri Gram positif. Sebaliknya mikroba yang tidak mampu menahan zat warna utama, yaitu warna merah sesuai warna tandingan safranin, disebut bakteri Gram negatif. Beberapa bakteri yang tergolong bakteri Gram positif antara lain, *Bacillus*, *Clostridium*, *Lactobacillus*,

³⁶*Ibid.*, h 60

³⁷*Ibid.*

Streptococcus, *Listeria*, dan *Mirococcus*. Sedangkan yang tergolong bakteri Gram negative antara lain *E. coli*, *Salmonella*, *Kleibsiella*, *Pseudomonas*, *Vibrio*, dan *Proteus*³⁸.

Pewarnaan Gram memilahkan bakteri menjadi kelompok Gram positif dan Gram negatif. Bakteri Gram positif berwarna ungu disebabkan kompleks zat warna Kristal violet-yodium tetap dipertahankan meskipun diberi larutan pemucat, sedangkan bakteri gram negatif berwarna merah karena kompleks tersebut larut sewaktu diberi larutan pemucat dan kemudian mengambil zat warna kedua yang berwarna merah. Perbedaan hasil dalam pewarnaan ini disebabkan perbedaan struktur kedua kelompok bakteri tersebut³⁹.

Pewarnaan Gram memberikan hasil yang baik, bila digunakan biakan segar berumur 24 - 48 jam. Bila digunakan biakan tua, terdapat kemungkinan penyimpangan hasil pewarnaan Gram. Pada biakan banyak sel mengalami kerusakan pada dinding selnya. Kerusakan pada dinding sel menyebabkan zat warna dapat keluar waktu dicuci dengan larutan pemucat, berarti bakteri Gram positif dengan dinding yang rusak tidak lagi dapat mempertahankan kompleks warna kristal violet yodium sehingga terlihat sebagai bakteri Gram negatif⁴⁰.

Pewarnaan bakteri dapat dilakukan dengan 1 macam zat warna ataupun lebih. Pewarnaan bakteri dengan menggunakan 1 macam zat warna disebut pewarnaan

³⁸ Alimuddin Ali, *Mikrobiologi Dasar* (Makassar : Universitas Negeri Makassar, 2005), h. 116.

³⁹ Bibiana W. Lay, *loc. cit.*

⁴⁰ *Ibid.*

sederhana. Pewarnaan dengan menggunakan lebih dari 1 macam zat warna diberi nama sesuai dengan nama penemunya. Zat warna yang sering dipakai adalah fuchsin berwarna merah, methylen blue berwarna biru dan gentian violet berwarna ungu⁴¹.

Tujuan dari pewarnaan adalah⁴²:

1. Memudahkan melihat mikroba dengan mikroskop
2. Memperjelas ukuran dan bentuk mikroba
3. Melihat struktur luar dan struktur dalam bakteri, seperti dinding sel dan vakuola
4. Menghasilkan sifat-sifat fisik dan kimia khas dari bakteri dengan zat warna.

I. Pengujian aktivitas Biokimia

Setelah diperoleh koloni yang terpisah dilakukan berbagai uji biokimiawi. Uji biokimia didasarkan pada berbagai hasil metabolisme yang disebabkan oleh daya kerja enzim. Jarang sekali dapat ditentukan suatu genus berdasarkan sifat morfologi atau biakan saja. Ini berarti bahwa penentuan suatu spesies memerlukan kumpulan berbagai sifat biokimia dari suatu mikroorganisme⁴³.

Aktivitas biokimia atau metabolisme adalah berbagai reaksi kimia yang berlangsung dalam tubuh makhluk hidup untuk mempertahankan hidup. Identifikasi dan pengukuran perubahan kimia yang dilakukan mikroorganisme dengan melakukan berbagai pengujian hanya untuk mengetahui apakah mikroorganisme tersebut menyebabkan perubahan kimia pada suatu substansi khusus atau tidak dan juga

⁴¹ Indan Entjang, *op. cit.*, h. 76.

⁴² Lud Waluyo, *op. cit.*, h. 114.

⁴³ Bibiana W. Lay, *op. cit.*, h. 79

pengujian yang dilakukan untuk mengidentifikasi sebagian besar senyawa kimia yang terlibat dalam proses metabolisme⁴⁴.

Sifat biokimia untuk determinasi bakteri meliputi perubahan karbohidrat, hidrolisis lemak, penguraian protein, reduksi berbagai macam unsur pembentukan pigmen dan pengujian biokimia khusus lainnya⁴⁵.

1. Uji Metil Red

Tes ini digunakan untuk menentukan adanya fermentasi asam campuran. Beberapa bakteri memfermentasikan glukosa dan menghasilkan berbagai produk yang bersifat asam sehingga akan menurunkan pH media pertumbuhannya menjadi 5,0 atau lebih rendah. Penambahan indikator pH “methyl red” dapat menunjukkan adanya perubahan pH menjadi asam. Methyl red berwarna merah dapat menunjukkan adanya perubahan pH menjadi asam. Bila terjadi fermentasi asam campuran maka kaldu biakan akan berwarna merah. Bila tidak terjadi fermentasi asam campuran maka kaldu biakan berubah menjadi kuning setelah penambahan reagen methyl red⁴⁶.

2. Uji Voges-Proskauer

Uji ini digunakan untuk mengidentifikasi mikroorganisme yang melaksanakan fermentasi 2,3-butanadiol. Menurut Voges-Proskauer pengujian yang dilakukannya adalah untuk mengetahui apakah dalam proses

⁴⁴ Michael Plescar dan D.R Reid, *op. cit.*, h. 144

⁴⁵ Lud Waluyo, *op. cit.*, h. 153

⁴⁶ Bibiana W. Lay, *op. cit.*, h. 85

pertumbuhan organism terbentuk asetilmetil karbinol sebagai produk antara jumlah dari proses metabolisme karbohidrat⁴⁷.

3. Uji katalase

Katalase adalah enzim yang mengkatalisasikan penguraian hydrogen peroksida menjadi air dan O₂. Hydrogen peroksida bersifat toksik terhadap sel karena bahan ini mengaktifkasikan enzim dalam sel. Katalase adalah salah satu enzim yang digunakan mikroorganisme untuk menguraikan hydrogen peroksida. Uji katalase berguna dalam identifikasi kelompok bakteri tertentu pada bakteri bentuk kokus⁴⁸.

4. Uji Indol

Asam amino triptofan merupakan komponen asam amino yang lazim terdapat pada protein, sehingga asam amino ini dengan mudah dapat digunakan oleh mikroorganisme akibat penguraian protein. Pembentukan indol dari triptofan oleh mikroorganisme dapat diketahui dengan menumbuhkannya dalam media biakan kaya dengan triptofan. Media untuk melihat pembentukan indol yang digunakan di laboratorium bersifat semi-padat, oleh karena itu dapat digunakan juga untuk melihat pergerakan bakteri. Jika bakteri bergerak akan terlihat pertumbuhan di sekitar tusukan dan juga pada permukaan media⁴⁹.

⁴⁷ *Ibid.*, h. 85

⁴⁸ *Ibid.*, h. 87

⁴⁹ *Ibid.*, h. 92

5. Uji H₂S

H₂S diproduksi oleh beberapa jenis mikroorganisme melalui pemecahan asam amino yang mengandung unsure belerang (S). mikroorganisme yang menghasilkan desulfurase sewaktu dibiakkan dalam media yang kaya dengan asam amino yang mengandung sulfur akan membentuk H₂S. Fe yang terdapat dalam media akan bereaksi dengan H₂S dan menghasilkan senyawa FeS yang berwarna hitam dan tidak larut dalam air⁵⁰.

6. Uji Dekarboksilase Lisin

Dekarboksilase merupakan proses penguraian gugus karboksil dari suatu molekul organik. Proses dekarboksilasi asam amino lazimnya menghasilkan CO₂ molekul yang telah didekarboksilasi akan digunakan sebagai pemuka dalam sintesis berbagai komponen sel. Proses dekarboksilase asam amino seringkali juga digunakan untuk menetralkan lingkungan asam. Uji dekarboksilasi lisin merupakan salah satu uji yang digunakan dalam pencirian mikroorganisme, terutama yang menempati saluran pencernaan.⁵¹

7. Uji Motilitas

Tes ini dapat digunakan untuk memeriksa kemampuan bakteri untuk bergerak. Dimana gerakan bakteri tersebut dipengaruhi oleh adanya flagella. bakteri diinokulasikan secara tusukan ke dalam medium SIM

⁵⁰ *Ibid.*, h. 93.

⁵¹ *Ibid.*, h. 95.

(Semisolid Indol Motility), bila positif bersifat motil (bergerak) maka bakteri akan tumbuh menyebar disepanjang garis tusukan inokulasi⁵².

8. Uji Sitrat

Uji sitrat digunakan untuk melihat kemampuan mikroorganisme menggunakan sitrat sebagai satu-satunya sumber karbon dan energi. Untuk uji ini digunakan medium sitrat-koser berupa medium cair atau medium sitrat-simon berupa medium padat. Perubahan warna dari hijau menjadi biru menunjukkan bahwa mikroorganisme mampu menggunakan sitrat sebagai satu-satunya sumber karbon. Sedangkan pada medium sitrat-koser kemampuan menggunakan sitrat ditunjukkan oleh kekeruhan yang menandakan adanya pertumbuhan⁵³.

9. Uji Hidrolisis Urea

Beberapa mikroorganisme mampu menghasilkan enzim urease yang menguraikan urea menjadi ammonium dan CO₂ aktivitas enzim urease ini dapat diamati dengan menumbuhkan mikroorganisme dalam media biakan yang mengandung urea dan indikator pH. Perubahan warna dari merah-jingga menjadi merah-ungu merupakan petunjuk terjadinya hidrolisis urea⁵⁴.

10. Uji fermentasi karbohidrat

Sifat karakteristik suatu spesies mikroba antara lain adalah determinasinya terhadap gula-gula (dekstrosa, laktosa, sukrosa, dan hidrolisis

⁵² *Ibid.*, h. 91.

⁵³ *Ibid.*, h. 99

⁵⁴ *Ibid.*, h. 101

pati). Gula dapat difermentasi menjadi bermacam-macam zat seperti alcohol dan gas tergantung macam gula dan spesiesnya. Terbentuknya asam dapat diketahui dengan berubahnya warna indicator dalam medium, sedangkan terbentuknya gas dapat dilihat dengan tabung fermentasi lainnya. Amilum dapat dihidrolisis menjadi gula oleh bakteri tertentu. Penguraian karbohidrat dapat terjadi dalam keadaan aerob dan anaerob.⁵⁵

J. Mikropa Uji

a. *Staphylococcus aureus*

1. Klasifikasi

Phylum	: Protophyta
Class	: Bacilli
Ordo	: Bacillales
Familia	: Staphylococcaceae
Genus	: Staphylococcus
Spesies	: <i>Staphylococcus aureus</i> ⁵⁶

2. Morfologi dan Identifikasi

Staphylococcus adalah sel yang berbentuk bola dengan diameter 1 µm yang tersusun dalam bentuk kluster yang tidak teratur. Kokus tunggal, berpasangan, tetrad, dan berbentuk rantai juga tampak dalam biakan cair.

⁵⁵ *Ibid.*, h. 82.

⁵⁶ Garrity, G. M, Bell, J. A, and Lilburn, T. G. *Taxonomic Outline of the Prokaryotes Brgey's Manual of Systematic Bacteriology*, 2nd Edition. New York Berlin Heidelberg: Springer, United States of America, 2004.

Staphylococcus tumbuh dengan baik pada berbagai media bakteriologi di bawah suasana erobik atau mikroaerofilik. Tumbuh dengan cepat pada temperatur 37⁰ C namun pembentukan pigmen yang terbaik adalah pada temperatur kamar (20-35⁰C). koloni pada media yang padat berbentuk bulat, lembut dan mengkilat. *Staphylococcus aureus* biasanya membentuk koloni abu-abu hingga kuning emas⁵⁷.

3. Karakteristik

Staphylococcus sensitive terhadap beberapa obat antimikroba. Resistensinya dikelompokkan dalam beberapa golongan⁵⁸:

- a. Biasanya menghasilkan enzim beta laktamase yang berada di bawah kontrol plasmid, dan membuat organism resisten terhadap beberapa penisilin.
- b. Resisten terhadap nefsilin (dan terhadap metisilin dan oksasilin) yang tidak tergantung pada produksi beta laktamase. Mekanisme resistensi nafcillin berkaitan dengan kekurangan PBP (*Penicillin Binding Protein*) tertentu dalam organisme.
- c. Galur *Staphylococcus aureus* mempunyai tingkat kerentangan menengah terhadap vankomisin (kadar hambat minimum 4-8 mg/mL).
Staphylococcus aureus pada umumnya diisolasi dari pasien yang

⁵⁷ Jawetz, *Mikrobiologi Kedokteran* (Jakarta: Salemba Medika, 2005), h. 318.

⁵⁸ *Ibid*, h. 319.

menderita infeksi kompleks yang mendapat terapi vankomisin jangka panjang.

- d. Plasmid juga dapat membawa gen untuk resistensi terhadap tetrasiklin, eritromisin, aminoglikosida dan obat-obat lainnya.
- e. Akibat sifat toleran berdampak bahwa staphylococcus dihambat oleh obat terapi tidak dibunuh oleh obat tersebut.

b. *Escherichia coli*

1. Klasifikasi

Divisio	: Procaryota
Class	: Gammaproteobacteria
Ordo	: Enterobacteriales
Familia	: Enterobacteriaceae
Genus	: <i>Escherichia</i>
Spesies	: <i>Escherichia coli</i> ⁵⁹

2. Morfologi dan Identifikasi

Escherichia coli membentuk koloni bulat, cembung serta lembut dengan tepi yang berbeda, tidak memfermentasikan laktosa serta menghasilkan hemolisis dalam darah⁶⁰.

⁵⁹ Garrity, G, M, Bell, J, A, and Lilburn, T. G., *op. cit.*,

⁶⁰ Jawetz., *op. cit.*, h. 352

3. Karakteristik

Escherichia coli menghasilkan tes positif terhadap indol, lisin dekarboksilase, dan menfermentasikan manitol dan menghasilkan gas dari glukosa. Isolasi dari air seni dapat dengan cepat diidentifikasi karena hemolisis dalam agar darah⁶¹.



⁶¹ *Ibid.*, h. 353.

BAB III

METODE PENELITIAN

A. Jenis Penelitian

Penelitian ini merupakan penelitian kualitatif yang dilakukan untuk dapat memberi gambaran mengenai mikroba endofit penghasil antibiotik dari alga laut *E. cottoni* asal perairan laut Galesong Utara kab. Takalar.

B. Variabel Penelitian

Penelitian ini menggunakan variabel tunggal yaitu mikroba endofit penghasil antibiotik dari alga laut *E. cottoni*.

C. Defenisi Operasional Variabel

Mikroba endofit penghasil antibiotik dari alga laut *E. cottoni* adalah mikroba endofit yang terdapat pada alga laut *E. cottoni* yang dapat menghasilkan antibiotik yang dapat dilihat dengan adanya zona hambat.

D. Ruang Lingkup dan Batasan Penelitian

1. Mikroba uji pada penelitian ini adalah *Staphylococcus aureus* dan *Escherichia coli*.
2. Pengambilan sampel dilakukan pada tanggal 21 Februari 2011 di lokasi budidaya alga laut di desa Batu-batu kec. Galesong Utara kab. Takalar yang berumur 40 hari.

3. Uji yang dilakukan yaitu dengan mengisolasi mikroba dengan metode difusi agar, fermentasi, uji daya hambat dan uji biokimia
4. Uji laboratorium yang dilakukan pada tanggal 21 – 28 Februari 2011 yaitu isolasi dan identifikasi mikroba di Balai Besar Laboratorium Kesehatan (BBLK) Makassar dan kemudian dilanjutkan pada tanggal 21 – 14 Maret 2011 uji daya hambat di Laboratorium Mikrobiologi Universitas Islam Negeri Alauddin Makassar.

E. Alat dan Bahan

1. Alat

Alat-alat yang digunakan dalam penelitian ini adalah autoklaf, cawan petri, batang pengaduk, deck gelas, labu Erlehnmeier, gelas kimia, tabung reaksi, gelas ukur, inkubator, lampu spiritus, laminar air flow, lemari pendingin, shaker incubator, mikroskop, neraca O’Haus, objek gelas, ose bulat, ose lurus, oven, penangas air, timbangan analitik, spoit, shaker, blender, dan rak tabung.

2. Bahan

Bahan-bahan yang digunakan pada penelitian ini yaitu air suling, alkohol 70%, aluminium foil, cat A (kristal violet), cat B (larutan iodium), cat C (alkohol), cat D (safranin), larutan NaCl 0,9 %, medium NA (*Nutrient Agar*), medium MYB (*Maltosa Yeast Broth*), medium PDA (*Potato Dekstroza Agar*), *Mac Conkay Agar* (MCA), *Thiosulfate Citrat Bile Sucrose* (TCBS),

dan medium pengujian biokimia yaitu *Kligner Iron Agar* (KIA), motility, indol, ornitri, urea, citrate, Methyl Red-Voges Proskauer (MR-VP), glukosa, lactosa, sukrosa, maltosa, manitol, malonat. Mikroba uji *S. aureus*, *E. coli*, dan sampel alga laut *E. cottoni*

F. Prosedur Penelitian

1. Sterilisasi Alat

Alat-alat yang akan digunakan dicuci dengan deterjen hingga bersih lalu dibilas dengan air suling, kemudian alat-alat gelas disterilkan dengan menggunakan oven pada suhu 180°C selama 2 jam. Alat-alat logam disterilkan dengan cara dipijarkan menggunakan lampu spiritus. Alat-alat plastik disterilkan dalam autoklaf pada suhu 121°C, tekanan 2 atm selama 15 menit¹.

2. Pembuatan Medium

Bahan-bahan yang disiapkan untuk pembuatan NA, PDA, medium MYB, BA, MCA, TCBS dan medium pengujian aktivitas biokimia ditimbang sesuai dengan komposisi medium yang akan dibuat, lalu dilarutkan dengan air suling steril, dan dipanaskan serta disterilkan dalam autoklaf pada suhu 121°C, dengan tekanan 2 atm selama 15 menit².

¹ Fatmawati, *Isolasi Mikroba Endofit penghasil Antimikroba dari Alga laut Turbinaria Murayana* (Makassar : Skripsi Mahasiswa Universitas Muslim Indonesia, 2008).

² *Ibid*

G. Pengambilan dan Penyiapan Sampel

1. Preparasi sampel Alga Laut *E. cottoni*

Sampel yang digunakan adalah alga laut *E. cottoni* yang masih segar asal desa Batu-batu kec. Galesong Utara Kab Takalar Propinsi Sulawesi Selatan. Sampel diambil dengan menggunakan plastik steril yang kemudian dimasukkan ke dalam termos es.

2. Pembuatan Suspensi Sampel

Alga laut *E. cottoni* dibersihkan dan dicuci dengan air laut setelah dipisahkan dari bagian yang tidak diperlukan, sampel lalu dibersihkan dari kotoran-kotoran yang melekat dengan menggunakan air yang mengalir selama 10 menit kemudian dipotong potong kecil. Selanjutnya disterilisasi dengan cara direndam dengan alkohol 70% selama 1 menit, kemudian dibilas dengan aquades.

Sebanyak 2 gr Alga laut *E. cottoni* dihaluskan dengan cara diblender kering lalu ditimbang sebanyak 1 gram kemudian dilarutkan dalam 10 ml air steril dan dibuat pengenceran hingga pengenceran 10^{-3} ³.

3. Pemiakan Mikroba Endofit Alga Laut *E. cottoni*

Suspensi sampel dari setiap pengenceran diambil 1 ml secara aseptis, kemudian dimasukkan ke dalam cawan petri, lalu ditambahkan medium NA dan PDA dan dihomogenkan. Kemudian diinkubasi selama 24 jam pada suhu 37°C untuk bakteri dan 5 hari dan di inkubasi pada suhu 28°C untuk jamur.

³ *Ibid*

Diambil 1 ose koloni bakteri dan jamur yang menunjukkan adanya mikroba pada medium NA dan PDA kemudian di murnikan dengan menggunakan medium selektif yaitu MCA untuk bakteri gram negatif, TCBS pada cawan petri lalu diinkubasi selama 1 x 24 jam pada suhu 37°C⁴

4. Isolasi dan Pemurnian Mikroba Endofit

Setelah diinkubasi dilakukan pengamatan terhadap koloni yang tumbuh, diambil 1 ose lalu digoreskan pada medium KIA pada cawan petri yang lain lalu diinkubasikan selama 1 x 24 jam. Selanjutnya pindahkan 1 ose koloni yang terpisah ke dalam medium KIA miring dan inkubasikan selama 1 x 24 jam untuk bakteri dan 5 hari untuk jamur, sehingga diperoleh kultur koloni mikroba yang murni⁵.

5. Fermentasi Biakan Murni

Koloni biakan murni diambil 1 ose, diinokulasikan dalam medium NA miring lalu diinkubasi pada suhu 37°C selama 1×24 jam dan PDA miring diinkubasi pada suhu 28°C selama 5 hari, kemudian disuspensikan dengan 2 ml larutan NaCl fisiologis dan diinokulasikan dalam 10 ml medium pembenihan cair MY-Broth, Inokulum sebanyak 2 ml dipipet dan dimasukkan ke dalam tabung reaksi yang berisi 10 ml medium cair MY-Broth, diinkubasi

⁴ *Ibid*

⁵ *Ibid*

pada suhu 28°C selama 1×24 jam diinkubasi steril dan dikocok menggunakan shaker inkubator dengan kecepatan 200 rpm⁶

H. Peremajaan Mikroorganisme Uji

Biakan uji yaitu *S. aureus* dan *E. coli* diambil 1 ose lalu diinokulasikan dengan cara digoreskan pada medium NA lalu diinkubasikan pada suhu 37°C selama 1×24 jam⁷.

I. Pengujian Aktivitas Antibiotik

Suspensi mikroba uji sebanyak 1 ml dimasukkan ke dalam medium NA dan PDA, dihomogenkan kemudian dibiarkan hingga setengah memadat. Setelah itu diletakkan *disc blank* yang sudah direndam dengan filtrat hasil fermentasi secara aseptis dan diinkubasi pada suhu 37°C selama 1×24 jam untuk NA sedangkan untuk PDA diinkubasi pada suhu 28°C selama 5 x 24 jam. Daerah hambatan terlihat berupa zona bening di sekitar disk yang berisi hasil fermentat, setelah itu diukur diameter zona bening yang terbentuk dan dicatat sebagai isolat aktif⁸.

J. Identifikasi Morfologi secara Mikroskopik dengan Pewarnaan Gram

Gelas objek dibersihkan dengan alkohol 96 % kemudian difiksasi diatas lampu spiritus, selanjutnya isolat aktif diambil secara aseptis dan diletakkan di atas gelas objek lalu diratakan. Difiksasi kembali di atas lampu spiritus. Setelah dingin ditetaskan cat Gram A (Kristal violet) 3 tetes selama 1 menit, kemudian

⁶ *Ibid*

⁷ *Ibid*

⁸ *Ibid*

dicuci dengan air mengalir dan dikeringkan di udara. Kemudian ditetesi dengan Gram B (Iodium) selama 1 menit, dicuci dengan air mengalir dan dikeringkan di udara. Kemudian ditetesi dengan Gram C (Alkohol 96 %) selama 30 detik, dengan air mengalir dan dikeringkan di udara. Terakhir ditetesi dengan Gram D (Safranin) selama 45 detik, lalu dicuci dengan air mengalir dan kelebihan air dihilangkan dengan kertas serap. Pengamatan ini dilakukan dengan melihat bentuk dan warna sel dibawah mikroskop dengan pembesaran tertentu⁹

K. Pengujian Aktivitas Biokimia

Aktivitas biokimia sangat penting dalam pengidentifikasian suatu bakteri. Jenis reaksi biokimia yang terjadi pada tiap organisme berbeda-beda, dapat dikatakan bahwa reaksi biokimia merupakan sidik jari organisme dalam pengidentifikasian. Tiap jenis bakteri berbeda molekul DNA yang khas dengan rangkaian nucleotide base¹⁰.

Aktivitas biokimia atau metabolisme adalah berbagai reaksi kimia yang berlangsung dalam tubuh makhluk hidup untuk mempertahankan hidup. Identifikasi dan pengukuran perubahan kimia yang dilakukan mikroorganisme dengan melakukan berbagai pengujian hanya untuk mengetahui apakah mikroorganisme tersebut menyebabkan perubahan kimia pada suatu substansi

⁹ Lud Waluyo, *Teknik dan Metode Dasar Mikrobiologi* (Malang: UMM Pres, 2008)

¹⁰ *Ibid.*

khusus atau tidak dan juga pengujian yang dilakukan untuk mengidentifikasi sebagian besar senyawa kimia yang terlibat dalam proses metabolisme ¹¹.

1. Uji KIA

Diambil isolat mikroba dari alga laut sebanyak satu ose kemudian digoreskan pada permukaan agar miring dan di inkubasi pada suhu 37°C selama 1 x 24 jam.

2. Uji Motility

Isolat mikroba biakan murni diambil sebanyak satu ose kemudian ditusuk hingga pertengahan medium untuk melihat sifat motil dari mikroba tersebut dan di inkubasi pada suhu 37°C selama 1 x 24 jam.

3. Uji Indol

Isolat murni diambil satu ose kemudian dimasukkan kedalam medium dan di homogenkan. Setelah di inkubasi 1 x 24 jam pada suhu 37°C kemudian di tambahkan reagen Ehrlich atau kovac sebanyak satu tetes.

4. Uji Metil Red

Isolat murni diambil sebanyak satu ose kemudian dimasukkan kedalam medium dan di homogenkan setelah itu di inkubasi pada suhu 37°C selama 1 x 24 jam dan ditambahkan metil red.

¹¹*Ibid.*

5. Uji Voges Proskauer

Isolat mikroba diambil sebanyak satu ose kemudian dimasukkan kedalam medium dan di homogenkan. Di inkubasi pada suhu 37°C selama 1 x 24 jam kemudian di tambahkan pereaksi alfa-naftol dan KOH.

6. Uji Citrat

Mengambil isolat sebanyak satu ose kemudian digoreskan pada medium agar miring untuk uji citrat dan di inkubasi pada suhu 37°C selama 1 x 24 jam.

7. Uji Urea

Isolat biakan murni diambil sebanyak satu ose kemudian di goreskan pada medium agar miring untuk uji urea dan di inkubasi pada suhu 37°C selama 1 x 24 jam.

8. Uji Karbohidrat

Pada uji karbohidrat ini terdiri dari beberapa medium yaitu glukosa, lactosa, sukrosa, maltosa, manitol dan malonat dimana setiap medium dimasukkan isolat biakan murni mikroba sebanyak satu ose pada masing-masing medium dan di homogenkan lalu di inkubasi pada suhu 37°C selama 1 x 24 jam.

9. Uji Lysin

Isolat diambil sebanyak satu ose kemudian dimasukkan kedalam medium lysin dan dihomogenkan lalu di inkubasi pada suhu 37°C selama 1 x 24 jam.

10. Uji Katalase

Mengambil isolat bakteri dan diletakkan di atas gelas objek kemudian ditetesi dengan H_2O_2 mengamati ada tidaknya gelembung gas yang dihasilkan.



BAB IV

HASIL DAN PEMBAHASAN

A. Hasil Penelitian

1. Isolasi dan Pemurnian mikroba endofit dari alga laut *E. cottoni*

Hasil penelitian dari sampel mikroba endofit pada alga laut *E. cottoni* memperlihatkan 2 isolat bakteri yang memperlihatkan adanya hambatan disekelilingnya yaitu pada pengenceran 10^{-2} dan 10^{-3} . Dapat dilihat pada lampiran 1.

Masing-masing Isolat bakteri diambil 1 ose lalu digoreskan pada medium selektif yaitu MCA dan TCBS pada cawan petri lalu diinkubasi selama 1 x 24 jam pada suhu 37°C . Sehingga diperoleh kultur koloni mikroba yang murni, yaitu isolat yang hanya mengandung satu bentuk morfologi koloni yang sama. Seperti yang terlihat pada lampiran 3.

Isolat murni tersebut kemudian digoreskan kedalam medium KIA dibuat menjadi kultur dalam medium agar miring sebagai stok seperti pada lampiran 4

2. Fermentasi isolat mikroba

Isolat-isolat murni yang didapat kemudian difermentasi menggunakan medium MYB selama 24 jam sambil dikocok dengan shaker inkubator dengan kecepatan 200 rpm, sehingga terpisah menjadi 2 bagian. Dapat dilihat pada lampiran 5.

3. Uji aktivitas antibiotik dari isolat mikroba alga laut

Uji aktivitas antibiotik dilakukan dengan cara difusi agar dengan menggunakan medium NA. Suspensi mikroba uji diinokulasikan ke dalam cawan petri sebanyak 1 ml, lalu dituang medium NA, diatur sedemikian *antimicrobial susceptibility test discs* yang telah direndam dalam vial yang berisi metabolit sekunder dari isolat, kemudian diletakkan dalam cawan petri yang telah berisi medium dan suspensi bakteri uji. Diinkubasi selama 1 x 24 jam pada suhu 37°C untuk bakteri. Terlihat adanya zona hambat yang terbentuk disekitar paper disk menunjukkan bahwa metabolit sekunder dari isolat memiliki daya hambat terhadap bakteri uji. Seperti yang terlihat pada lampiran 7.

4. Pengecatan gram isolat mikroba endofit

Pengamatan dilakukan dengan melihat bentuk morfologi dan warna isolat mikroba endofit. Warna ungu menunjukkan Gram positif, sedangkan warna merah menunjukkan Gram negatif. Hasil yang diperoleh menunjukkan semua isolat mikroba endofit adalah bakteri gram negatif, dapat dilihat pada tabel 3

5. Uji aktivitas biokimia mikroba dari alga laut *E. cottoni*

Hasil yang di dapatkan dari uji biokimia dan dicocokkan dengan tabel identifikasi yaitu A₁ adalah *Aeromonas sp*, dan A₂ *Klebsiella sp*.¹

¹ Soemarno. *Isolasi dan Identifikasi Bakteri Klinik* (Yogyakarta : Akademi Analisis Kesehatan Departemen Kesehatan Republik Indonesia, 2000).

B. Pembahasan

Pada penelitian ini digunakan alga laut *E. cottoni*, karena merupakan salah satu biota laut asli Indonesia yang bernilai ekonomis dan banyak digunakan oleh masyarakat untuk dikonsumsi sebagai sayuran. Sampel diambil dengan menggunakan plastik steril dan langsung di bawa ke laboratorium untuk diteliti agar mikroba yang ada didalam alga laut tidak mati. Penelitian yang dilakukan dari alga laut *E. cottoni* diawali dengan isolasi mikroba endofit. Metode isolasi yang digunakan adalah metode tuang dimana dibuat pengenceran sampel. Hal ini dimaksudkan untuk menurunkan jumlah mikroorganisme agar diperoleh penyebaran koloni yang baik dan tidak mengalami penumpukan sehingga mempermudah pengamatan.

Adapun medium yang digunakan untuk mengisolasi mikroba endofit yaitu medium NA untuk bakteri dan medium PDA untuk fungi karena kedua medium tersebut mengandung nutrient untuk kehidupan dan pertumbuhan mikroba. Pada medium NA diperoleh 2 isolat yaitu A₁ dan A₂ sedangkan pada medium PDA tidak menunjukkan adanya isolat seperti yang terlihat pada lampiran 2 . Isolat mikroba yang diperoleh kemudian dimurnikan dengan cara digoreskan dengan menggunakan metode kuadran pada medium selektif yaitu medium BA untuk bakteri Gram positif, MCA untuk bakteri Gram negatif, TCBS untuk *Vibrio sp* dan sejenisnya. Tetapi pada medium BA tidak ada isolat bakteri yang tumbuh artinya tidak terdapat bakteri Gram positif. Medium selektif digunakan untuk mempermudah pada saat pengamatan dan identifikasi mikroba. Kemudian isolat

murni digoreskan pada medium agar miring yaitu KIA untuk mempermudah pengidentifikasian dan sebagai stok.

Pengecatan Gram isolat bakteri dilakukan untuk mengidentifikasi bakteri yang diperoleh agar dapat diklasifikasikan sebagai bakteri Gram positif atau bakteri Gram negatif. Sebelum dilakukan pengecatan harus dilakukan fiksasi terlebih dahulu. Hal ini dilakukan untuk merekatkan sel mikroba pada gelas objek, membunuh mikroorganisme secara cepat dengan tidak menyebabkan perubahan-perubahan bentuk dan strukturnya, mengubah daya ikat zat warna, membuat sel-sel mikroba lebih kuat, melepaskan granuler (butiran) protein menjadi gugus reaktif, mencegah pecahnya sel yang disebabkan oleh enzim-enzim yang dikandungnya sendiri².

Pewarnaan yang digunakan dalam pengecatan Gram adalah pewarna A, pewarna B, pewarna C, dan pewarna D. Pewarnaan yang digunakan merupakan senyawa organik yang mengandung gugus kromofor dan gugus ausokrom yang terikat dalam suatu cincin benzen. Pengecatan gram memisahkan 2 bakteri yaitu gram positif dan gram negatif. Bakteri gram positif berwarna ungu yang disebabkan warna kristal violet- iodium tetap dipertahankan meskipun diberikan larutan pemucat. Sedangkan pada bakteri gram negatif berwarna merah karena kompleks warna larut sewaktu pemberian larutan pemucat³.

Berdasarkan hasil pengecatan Gram yang dilakukan menunjukkan bahwa semua isolat bakteri merupakan bakteri gram negatif dan berbentuk batang.

² Lud, Waluyo, *Teknik dan Metode Dasar dalam Mikrobiologi* (Malang: Universitas Muhammadiyah Malang, 2008), h. 115.

³ *Ibid.*

Produksi zat antimikroba dilakukan dengan fermentasi, medium fermentasi yang digunakan adalah MYB. Digunakan medium MYB karena medium ini merupakan medium cair yang mengandung ekstrak yeast sebagai sumber protein, maltosa dan dekstrosa sebagai sumber karbon dan pepton sebagai sumber asam amino, yang dibutuhkan oleh bakteri untuk pertumbuhan, sintesis sel, keperluan energi dalam metabolisme, dan pergerakan. Isolat mikroba endofit diinokulasikan pada medium MYB kemudian ditambahkan dengan NaCl fisiologis sebanyak 2 ml yang bertujuan agar dinding sel pada bakteri yang digunakan seimbang dan tidak rusak kemudian dishaking selama 1x24 jam dengan kecepatan 200 rpm, untuk mempertahankan hidup mikroorganisme dapat membuat pertahanan sendiri dengan menghasilkan metabolit sekunder yang mempengaruhi mikroorganisme lain sehingga mikroorganisme lain itu tidak dapat tumbuh dan berkembang biak. Bahan-bahan toksik yang dihasilkan mikroorganisme itu disebut antibiotika. Sehingga untuk melihat potensi dari hasil metabolisme sekunder maka dilakukan pengujian aktivitas antibiotika ⁴.

Uji aktivitas antimikroba dilakukan dengan menggunakan mikroba uji yaitu *S. aureus* mewakili bakteri gram positif dan *E. coli* mewakili bakteri gram negatif. Adapun pemilihan mikroba uji tersebut karena sifat-sifatnya yang patogenik, *S. aureus* bersifat patogenik penyebab infeksi kulit dan keracunan makanan, sedangkan *E. coli* bersifat patogenik penyebab utama diare kronik⁵.

⁴Salle A.J, *Fundamental Principles of Bacteriology*, 5th edition (New York: Mc Graw Hill Company, 1961) h. 9.

⁵ Jawetz, *Mikrobiologi Kedokteran* (Jakarta: Salemba Medika, 2005), h.317.

Adapun isolat yang menunjukkan aktifitas terhadap mikroba uji yaitu isolat A₁ yaitu *Aeromonas sp.* Sedangkan pada isolat A₂ mikroba yang dihasilkan yaitu *KleibSELLA sp.*

Pada hari pertama setelah diinkubasi selama 1 x 24 jam isolat mikroba A₁ memberikan daya hambat dengan replikasi atau pengulangan sebanyak lima kali pada *S. aureus* dengan rata-rata 0,69 cm, dibandingkan dengan mikroba uji *E. coli* dengan rata-rata 0,68 cm. Pada hari kedua dengan masa inkubasi 2 x 24 jam, diameter zona hambatnya mengecil terlihat dari daerah zona bening yang ada disekitar peper disk, pada *S. aureus* dengan rata-rata 0,64 cm sedangkan pada *E. coli* dengan rata-rata 0,53 cm. Hari ketiga dengan masa inkubasi 3 x 24 jam, terlihat sudah ada isolat yang sama sekali tidak menghambat, karena tidak adanya daerah bening disekitar peper disk seperti yang terlihat pada bakteri uji *S. Aureus* dengan rata-rata 0,22 cm sedangkan pada *E. coli* daya hambatnya semakin menurun dengan rata-rata 0,12 mm.

Hasil uji aktivitas antimikroba menunjukkan aktivitas yang berbeda dari tiap isolat, hal ini ditunjukkan dengan diameter zona hambatan yang diberikan bervariasi terhadap beberapa mikroba uji. Perbandingan bakteri uji dari histogram zona hambat antara *S. aureus* dan *E. coli*, dimana diameter zona hambat pada *S. aureus* lebih besar dari *E. coli* karena *S. aureus* adalah bakteri Gram positif dan *E. coli* adalah bakteri Gram negatif yang memiliki struktur dinding sel lebih kompleks dibanding dengan bakteri Gram positif, dimana bakteri Gram positif memiliki dinding sel yang terdiri dari 3 lapisan yaitu lapisan dalam, tengah, dan lapisan luar sehingga sulit menembus dinding sel pada *S. aureus*, sedangkan

bakteri Gram negatif hanya memiliki 1 lapisan pada dinding selnya. Dinding sel bakteri gram negatif mengandung peptidoglikan yang terhitung rendah seperti pada dinding sel *E. coli*, yaitu terletak pada lapisan dalam dari struktur lapis ganda dinding sel dan berupa kantung yang sangat tipis. Banyak petunjuk yang menjelaskan bahwa lapisan dinding luar bakteri Gram negatif merupakan poros penghalang masuknya beberapa senyawa kimiawi. Antibiotik misalnya, kurang peka terhadap bakteri Gram negatif dibanding Gram positif yang sasaran utamanya adalah peptidoglikan. Selain itu berfungsi untuk mencegah kerusakan sel terhadap enzim dan bahan kimia yang merusak sel seperti lizozim yang tak dapat menembus lapisan tersebut⁶

Perbandingan zona hambat dari hari pertama sampai hari ketiga mengalami penurunan karena memiliki titik optimum pada masa inkubasi 1 x 24 jam. Setelah itu mengalami penurunan kemampuan untuk menghambat dan mikroba uji di sekitarnya semakin hari pembiakannya meningkat hingga nutrisi dalam medium habis sehingga zona hambat pada masa inkubasi 2 x 24 jam dan 3 x 24 jam semakin mengecil. Hal ini terjadi karena kurva pertumbuhan hubungan antara peningkatan jumlah sel terhadap waktu inkubasi dan fase pertumbuhan bakteri memiliki empat fase, yaitu fase lag, fase logaritmik (eksponensial), fase stasioner dan fase kematian. Fase *lag* adalah fase dimana bakteri beradaptasi dengan lingkungannya dan mulai bertambah sedikit demi sedikit. Fase *logaritmik* adalah fase dimana pembiakan bakteri berlangsung paling cepat. Jika ingin mengadakan piaraan yang cepat tumbuh, maka bakteri dalam fase ini baik

⁶ Alimuddin Ali, Mikrobiologi Dasar (Makassar : Universitas Negeri Makassar, 2005), h.

sekali untuk dijadikan inokulum. Fase *stationer* adalah fase dimana jumlah bakteri yang berkembang biak sama dengan jumlah bakteri yang mengalami kematian. Fase *autolisis* (kematian) adalah fase dimana jumlah bakteri yang mati semakin banyak, melebihi jumlah bakteri yang berkembang biak⁷.

Diagnosa mikroskopik hanya merupakan dugaan. Untuk itu agar diperoleh diagnosa yang konklusif, sifat-sifat biokimia merupakan keharusan yang dilakukan⁸.

Uji KIA, isolat A₁ dapat memfermentasi glukosa sedangkan A₂ dapat menfermentasi laktosa dan sukrosa. Isolat menunjukkan hasil yang negatif ditandai dengan tidak terbentuknya warna hitam disekitar daerah inokulasi. Warna hitam tidak terbentuk karena tidak adanya gas H₂S.

Uji motility, isolat A₂ positif ditandai dengan adanya pertumbuhan isolat yang menyebar didaerah tusukan hal ini menunjukkan bahwa isolat tersebut bersifat motil sedangkan pada isolat A₁ negatif.

Uji urea, isolat A₂ positif ditandai dengan adanya perubahan warna dari merah-jingga menjadi merah ungu yang menunjukkan terjadinya hidrolisis urea. Sedangkan pada isolat A₁ negatif.

Uji citrat, isolat A₁ negatif, sedangkan pada isolat A₂ positif dengan ditandai perubahan warna dari hijau menjadi biru hal ini menunjukkan mikroorganisme mampu menggunakan sitrat sebagai satu-satunya sumber karbon.

⁷Bibiana W. Lay, *Analisa Mikroba di Laboratorium* (Jakarta: PT. Raja Grafindo Persada, 1994). h. 127.

⁸Natsir Djide dan Sartini, *Mikrobiologi Farmasi Dasar* (Makassar:Jurusan Farmasi Fakultas MIPA Universitas Hasanuddin Makassar, 2006), h. 67.

Uji MR dan uji VP semua isolat menunjukkan hasil negatif. Tes ini untuk menunjukkan apakah glukosa dapat dikonversikan keaseton, sehingga bila medium sehingga bila medium ditambahkan dengan pereaksi alfa-naftol dan KOH akan menghasilkan warna merah, berarti bakteri tersebut menghasilkan aseton.

Uji fermentasi karbohidrat terdiri atas glukosa, laktosa, sukrosa, maltosa, dan manitol. Pada isolat A₁ dan A₂ menunjukkan hasil positif dengan ditandai terbentuknya gas didalam tabung durham.

Uji LIA merupakan dekarboksilase atau penguraian gugus karboksil dari suatu molekul organik dimana lisin merupakan asam amino. Asamnya dihasilkan dalam proses fermentasi glukosa yang akan menurunkan pH media dekarboksilase lysin berlangsung sehingga terjadi pembentukan amino yang menetralkan asam. Media proses ini terlihat pada perubahan warna dari kuning menjadi ungu. Tetapi pada semua isolat tidak terjadi perubahan warna dan hasilnya negatif⁹.

Uji PAD, semua isolat menunjukkan reaksi negatif. Pada uji ini terjadi deaminase mengkatalisasi pemindahan gugus amino (NH₃) dari asam amino dan molekul lain yang mengandung NH. Proses deaminase fenil alanin menjadi asam fenil piruvat dan reaksi asam fenil piruvat dengan FeCl₃ akan menjadi hijau.

Hasil dari uji biokimia tersebut setelah dicocokkan dengan tabel identifikasi maka didapatkan bahwa isolat bakteri dari alga laut yang dapat menghasilkan antibiotik dengan adanya daya hambat terhadap bakteri uji yaitu isolat A₁ dari hasil uji biokimianya adalah *Aeromonas sp* dan A₂ adalah *KleibSELLA sp*. Jadi setelah uji biokimia diketahui bahwa mikroba endofit yang dapat

⁹Connie. R. Mahon and George Manuselis, JR, Diagnostic Mikrobiologi (USA : United states of America, 1995), h. 317.

menghasilkan antibiotik dari alga laut *E. cottoni* adalah *Aeromonas sp* dengan memperlihatkan zona hambat pada uji aktivitas antibiotiknya.



BAB V

KESIMPULAN DAN SARAN

A. Kesimpulan

Berdasarkan hasil penelitian yang telah dilakukan maka dapat disimpulkan bahwa mikroba endofit penghasil antibiotik dari alga laut *E. cottoni* asal Galesong Utara Kabupaten Takalar menghasilkan satu isolat bakteri dari genus *Aeromonas* *sp.*

B. Saran

Perlu dilakukan penelitian lebih lanjut untuk karakterisasi sifat fisiologi dan karakterisasi isolat mikroba endofit dari alga laut *Euchema cottoni*



DAFTAR PUSTAKA

- Agustina. *Penggunaan Antimikroba Secara Bijak Untuk Meminimalkan Resistensi*. Surabaya : Instalasi RSUD Dr. Sutomo. 2000
- Ali Alimuddin. *Mikrobiologi Dasar*. Makassar : Universitas Negeri Makassar. 2005.
- Anggadiredja T. Jana. *Seri Agribisnis Rumput Laut*. Depok : Penebar swadaya. 2005.
- Aslan M. Laode. *Budi Daya Rumput Laut*. Yogyakarta : Kanisius. 1998.
- Departemen Agama R.I. *Al-Qur'an dan terjemahannya*. Jakarta,
- Departemen Farmakologi dan Terapeutik. *Farmakologi dan Terapi*. Jakarta : Universitas Indonesia. 2007.
- Djide. M. N, Sartini, Kadir. S.H, *Analisis Mikrobiologi Farmasi*. Makassar : Universitas Hasanuddin, 2008.
- Djide. M. N, Sartini. *Dasar-Dasar Mikrobiologi Farmasi*. Makassar : Universitas Hasanuddin. 2008.
- Djide. M. N, Sartini. *Mikrobiologi Klinik*. Makassar : Universitas Hasanuddin. 2010.
- Entjang Indan. *Mikrobiologi dan Parasitologi*. Bandung : PT. Citra aditya Bakti. 2001.
- Fatmawati, *Isolasi Mikroba Endofit penghasil Antimikroba dari Rumput Laut Turbinaria Murayana*. Makassar : Skripsi Mahasiswa Universitas Muslim Indonesia, 2008.
- Garrity, G, M, Bell, J, A, and Lilburn, T. G. *Taxonomic Outline of the Prokaryotes Brgey's Manual of Systematic Bacteriology*, 2nd Edition. New York Berlin Heidelbeng: Springer, United Stat ed of Amerika, 2004.
- Hambali Erliza. *Membuat Aneka Olahan Rumput Laut*. Depok : Penebar Swadaya. 2004.
- Irianto, koes. *Mikrobiologi Menguak Dunia Mikroorganisme*, Jilid 1. Bandung: Yrama Widya,2006.

- Jawetz, Melnick, & Adelberg's, *Mikrobiologi Kedokteran*, Edisi 22, Surabaya: Diterjemahkan oleh Bagian Mikrobiologi Fakultas Kedokteran Universitas Airlangga, Penerbit Salemba Medika, 2001.
- Kordi K. Gufran H.M. *Budi Daya Biota Akuatik Untuk Pangan, Kosmetik, dan Obat-obatan*. Yogyakarta : Lily Publisher. 2010.
- Lay W. Bibiana. *Analisa Mikroba di Laboratorium*. Jakarta : Pt. Grafindo Persada. 1994.
- Mahon, R. Connie and George Manusselis, JR. *Diagnostic Microbiology*. USA : United State of America. 1995.
- Pelezar. Michael J. and Chan. E.C.S, *Dasar-Dasar Mikrobiologi*, Terjemahan oleh Hadioetomo, Ratna sari dkk, Jakarta: Universitas Indonesia. 2008.
- Romimohartanto Kasijan, Sri Juwana. *Biologi Laut*. Jakarta : Djambatan. 2007.
- Salle A.J, *Fundamental Principles of Bacteriology*, 5th edition. New York: Mc Graw Hill Company, 1961
- Sapoetro. *Produksi Antibiotik di Dunia dan di Indonesia*. Bandung : ITB. 1987
- Simarmata Rimella, *Isolasi Mikroba Endofitik dari Tanaman Sambung Nyawa (Gynura procumbens) dan analisis Sebagai Antimikroba*. Bogor : Pusat Penelitian Bioteknologi, Lembaga Ilmu Pengetahuan LIPI, 2007.
- Soemarno, *Isolasi dan Identifikasi Klinik (Yogyakarta : Akademi Analisis Kesehatan Departemen Kesehatan Republik Indonesia, 2000..*
- Tjitrosoepomo G. *Taksonomi Tumbuhan Schysophyta, Thallophyta, Bryophyta, Pteridophyta*. Yogyakarta : Gadjah Mada University Press. 2005.
- Waluyo Lud. *Tekhnik dan Metode Dasar dalam Mikrobiologi*. Malang : Universitas Muhammadiyah Malang. 2008.

Lampiran 1. Skema kerja Isolasi Mikroba endofit Penghasil Antibiotika Dari Alga Laut *Eucheuma cottoni*

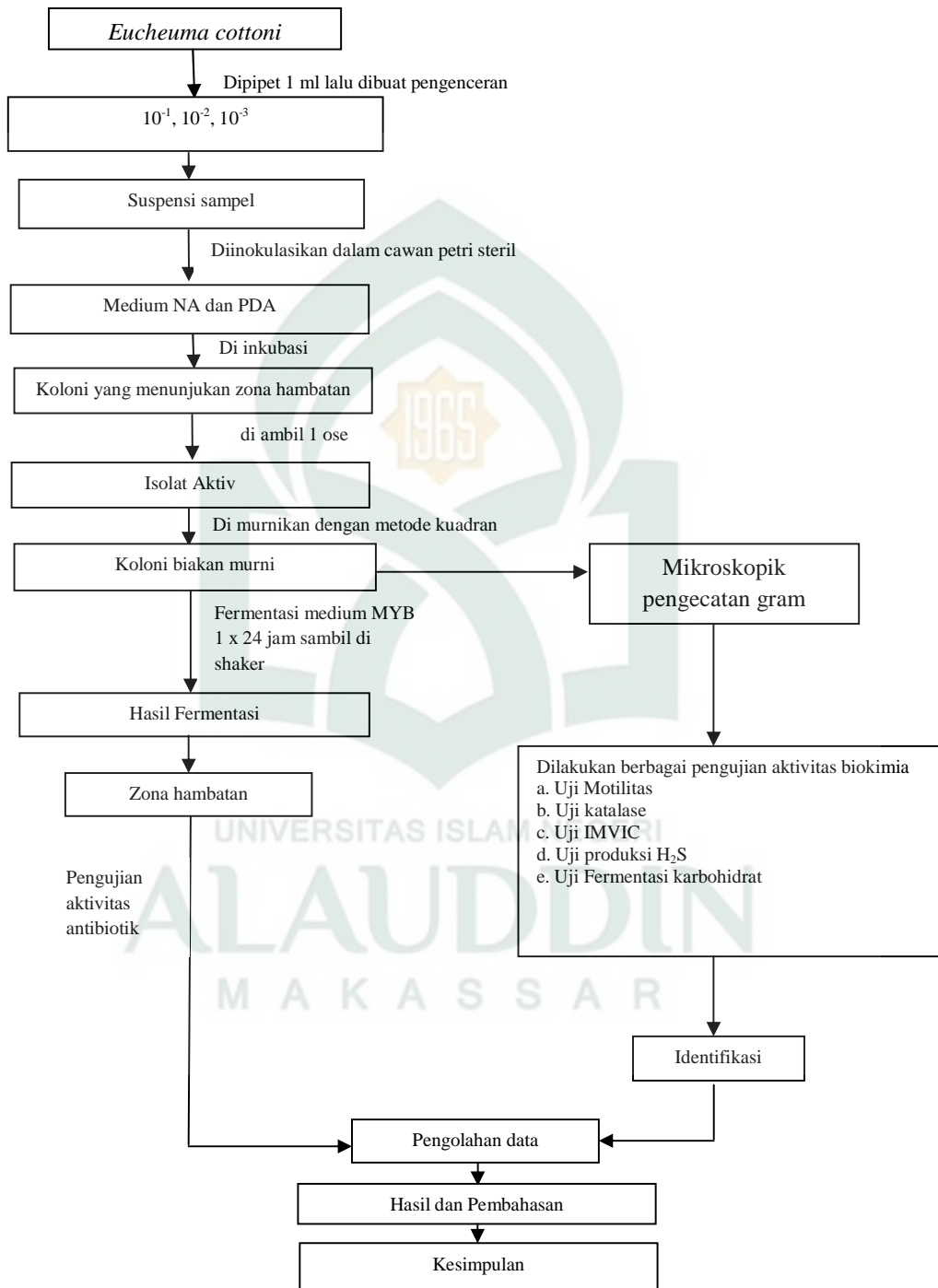

Lampiran 1. Skema kerja Isolasi Mikroba Penghasil Antibiotik dari Tanah Lapangan Kampus II UIN Alauddin Samata Kabupaten Gowa.

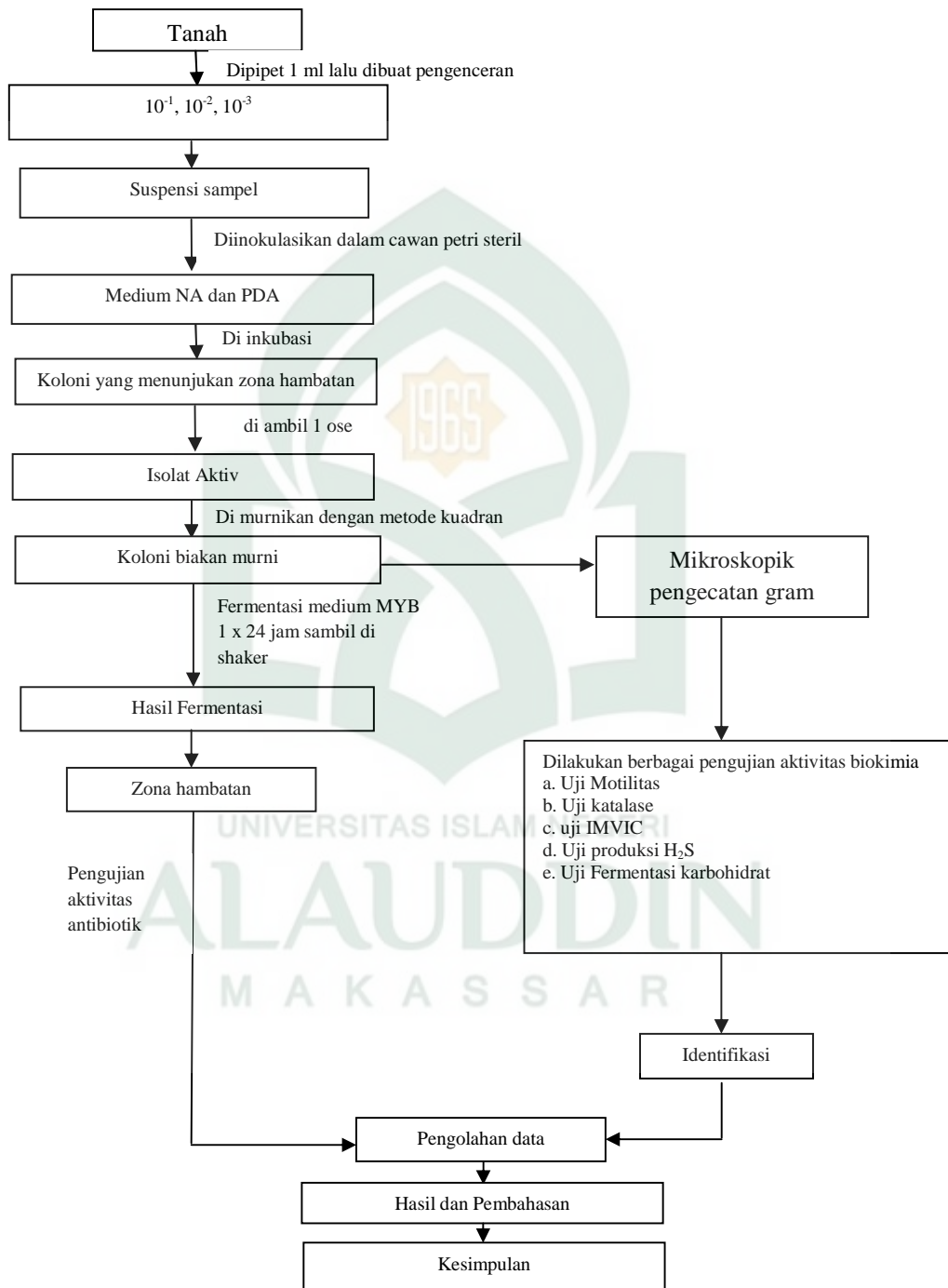

LAMPIRAN

A. Lampiran Hasil Pengamatan

Lampiran 1. Isolat bakteri dari alga laut *Euchema cottoni* pada media agar NA



A

B

C

Keterangan :

A = Pengenceran 10^{-1}

B = Pengenceran 10^{-2}

C = Pengenceran 10^{-3}

Lampiran 2. Isolat bakteri dari alga laut *Euchema cottoni* pada media agar PDA

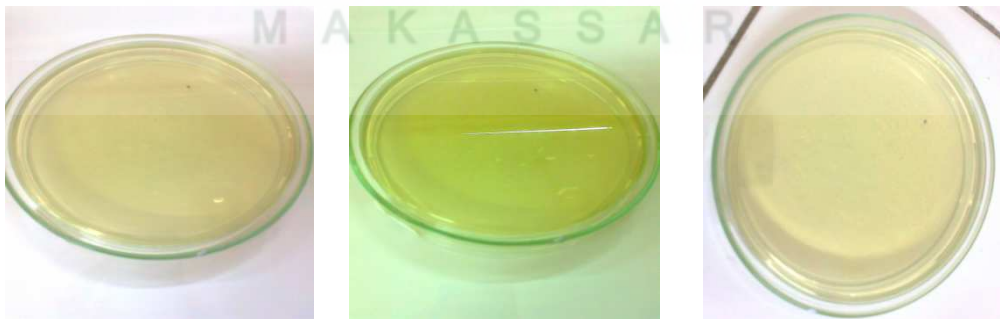

Lampiran 3. Isolat bakteri dari alga laut *Euchema cottoni* dengan metode kuadran pada medium selektif

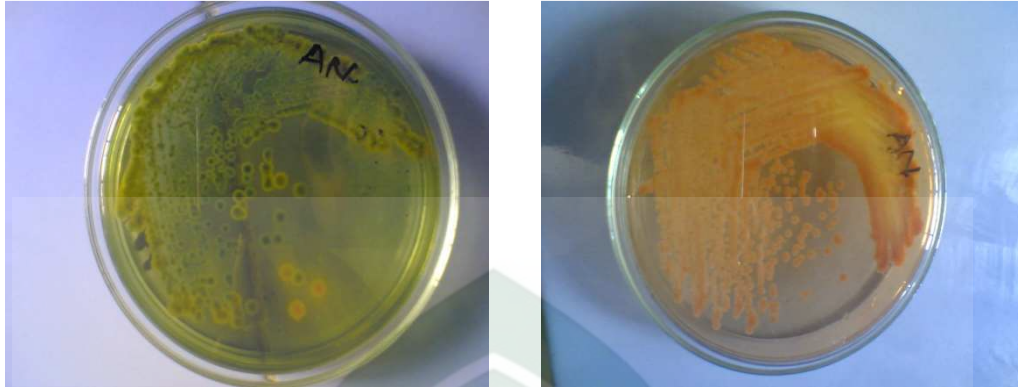

A

B

Keterangan :

A = Koloni pemurnian isolat bakteri pada medium TCBS

B = Koloni pemurnian isolat bakteri pada medium MCA

Lampiran 4. Isolat murni pada medium KIA



Lampiran 5. Isolat mikroba pada medium MYB

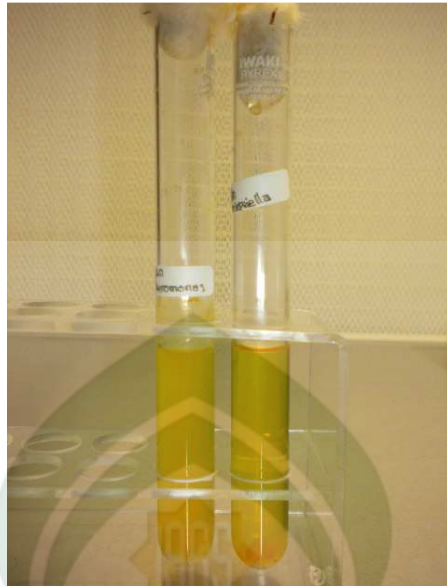

Lampiran 6. Hasil pengujian biokimia isolat mikroba alga laut *Euchema cootoni*



Lampiran 7. Hasil Pengujian Daya Hambat pada Hari Pertama (1 x 24 Jam)



A

B

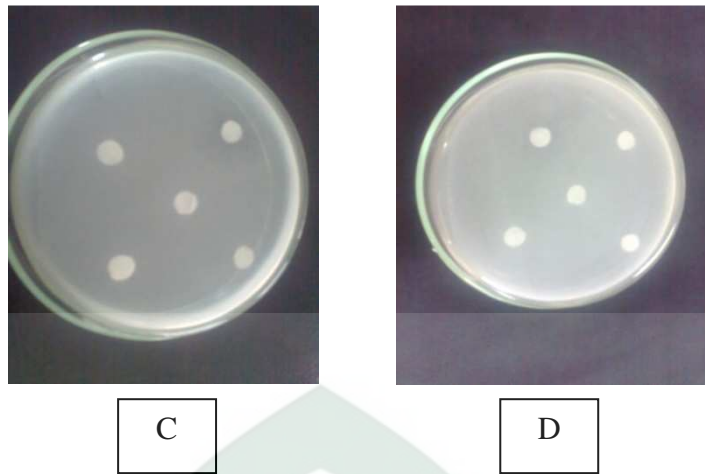

Lampiran 8. Hasil Pengujian Daya Hambat pada Hari Keduaa (2 x 24 Jam)

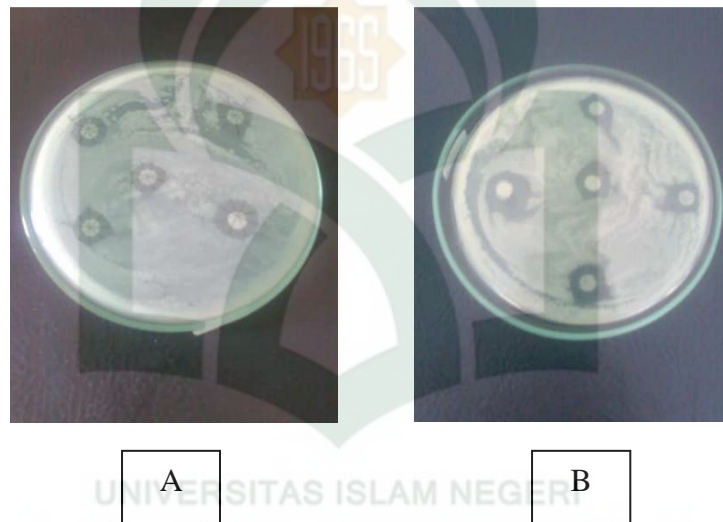

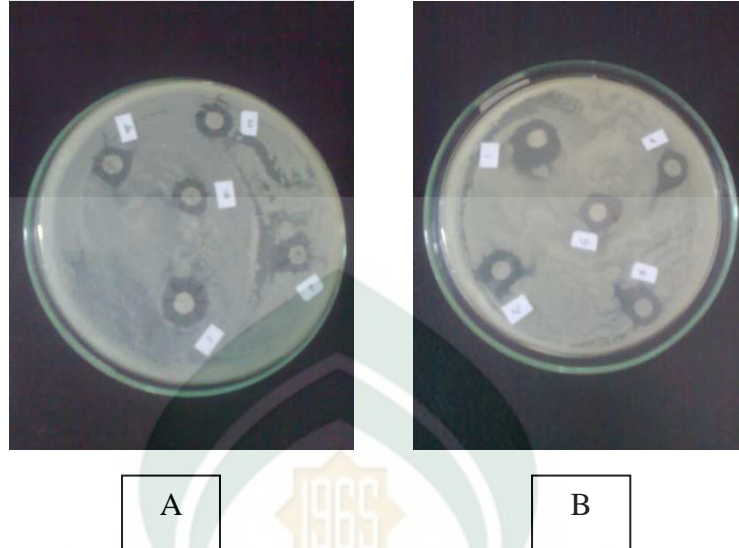
Lampiran 9. Hasil Pengujian Daya Hambat pada Hari Ketiga (3 x 24 Jam)

Keterangan :

A : *E. coli* - A₁

B : *S. aureus* - A₁

C : *E. coli* - A₂

D : *S. aureus* - A₂

Lampiran 10. Tahap pengujian uji daya hambat



Lampiran 11. Sampel alga laut *E. cottoni*



Lampiran 12. Hasil pengukuran zona hambat dari hasil fermentasi isolasi bakteri dari alga laut asal Galesong Utara Kab. Takalar

Hari ke - 1

Bakteri uji	Lingkar ke-	Diameter zona hambat (cm)				Rata-rata
		Replikasi				
		1	2	3	4	
<i>S. aureus</i>	1	1,45	1,33	1,37	1,26	1,35
	2	1,12	1,37	1,14	1,53	1,29
	3	1,11	1,11	1,11	1,11	1,11
	4	1,37	1,15	1,22	1,1	1,21
	5	1,11	1,11	1,13	1,22	1,14
<i>E. coli</i>	1	1,25	1,13	1,17	1,11	1,16
	2	1,31	1,22	1,18	1,1	1,2
	3	1,23	1,2	1,15	1,19	1,19
	4	1,17	1,23	1,37	1,25	1,25
	5	1,47	1,27	1,15	1,24	1,28

Hari ke- 2

Bakteri uji	Lingkar ke-	Diameter zona hambat (cm)				Rata-rata
		Replikasi				
		1	2	3	4	
<i>S. aureus</i>	1	1,11	1,43	1,22	1,35	1,27
	2	1,11	1,42	1,11	1,21	1,21
	3	1,11	1,1	1,1	1,15	1,11
	4	1,11	1,1	1,11	1,15	1,11
	5	1,1	1,2	1,2	1,1	1,15
<i>E. coli</i>	1	1,2	1,09	1,1	0,98	1,09
	2	1,15	1,02	0,9	0,82	0,97
	3	1,21	1,1	0,75	0,95	1
	4	0,89	1,07	1,21	1,18	1,08
	5	1,31	1,12	1,05	1,17	1,16

Hari ke – 3

Bakteri uji	Lingkaran ke-	Diameter zona hambat (cm)				Rata-rata
		Replikasi				
		1	2	3	4	
<i>S. aureus</i>	1	1,15	0,91	1,11	1,11	1,07
	2	-	-	-	-	-
	3	0,91	1,7	0,94	0,91	1,11
	4	-	-	-	-	-
	5	-	-	-	-	-
<i>E. coli</i>	1	0,85	0,92	0,83	0,79	0,84
	2	0,83	-	0,86	0,63	0,58
	3	-	-	-	-	-
	4	-	0,73	0,84	0,62	0,54
	5	0,69	0,85	0,84	0,71	0,77

Tabel 1. Hasil Pemurnian Isolat Mikroba dari alga laut *E. cottoni*

No.	Kode Bakteri	Biakan Bakteri
1.	A ₁	Isolat Bakteri ke-1
2.	A ₂	Isolat Bakteri ke-2

Tabel 2. Hasil Pengukuran Zona Hambat dari Hasil Fermentasi Isolat Bakteri dari Alga laut *E. cottoni* Laut Asal Galesong Kab. Takalar Terhadap Bakteri Uji.

Hari pertama

Kode Bakteri	Bakteri Uji	Rata-Rata (\bar{x})
A ₁	<i>S. aureus</i>	0,69
	<i>E. coli</i>	0,68

Hari kedua

Kode Bakteri	Bakteri Uji	Rata-Rata (\bar{x})
A ₁	<i>S. aureus</i>	0,64
	<i>E. coli</i>	0,53

Hari ketiga

Kode Bakteri	Bakteri Uji	Rata-Rata (\bar{x})
A ₁	<i>S. aureus</i>	0,22
	<i>E. coli</i>	0,12

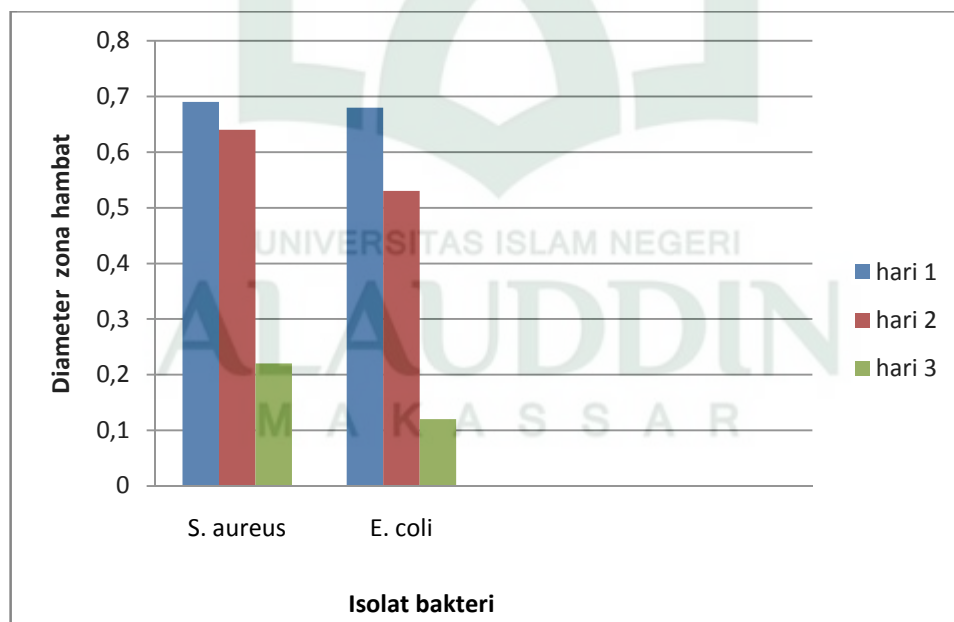

Gambar 1. Histogram Zona Hambat dari Isolat Bakteri A₁

Tabel 3. Hasil Pengecatan Gram Isolat Mikroba Endofit

NO.	Kode Sampel	Pengecatan Gram		
		Warna	Bentuk	Keterangan
1.	A ₁	Merah	Batang	Negatif
2.	A ₂	Merah	Batang	Negatif

Tabel 4. Hasil Pengujian Aktivitas Biokimia Mikroba Endofit

Uji Biokimia	A ₁	A ₂
KIA	AL/A -/-	A/A +/-
Motility	-	+
Indol	-	-
Ornitri	-	-
Urea	-	+
Citrat	-	+
MR	-	v
VP	-	-
Glukosa	+	+
Lactosa	+	+
Sucrosa	+	+
Maltosa	+	+
Manitol	+	+
Malonat	-	+
LIA	-	-
3S	v	-
O	-	-
F	-	-
PAD	-	-
Katalase	+	+

Keterangan ;

(-) : negatif

(+) : positif

(v) : variabel

A/A : memfermentasi laktosa dan sukrosa

AL/A : memfermentasi glukosa