

**PERAN AKTIF WANITA DALAM MENINGKATKAN PENDAPATAN
KELUARGA DI KECAMATAN UJUNG BULU
KABUPATEN BULUKUMBA**



SKRIPSI

Diajukan untuk Memenuhi Salah Satu Syarat Meraih Gelar Sarjana Ekonomi (S.E)
pada jurusan Ilmu Ekonomi Fakultas Ekonomi dan Bisnis Islam
Universitas Islam Negeri Alauddin Makassar

OLEH:

NUR MAR ATUN SHOLEHA

90300114112

**PROGRAM STUDI ILMU EKONOMI
FAKULTAS EKONOMI DAN BISNIS ISLAM
UNIVERSITAS ISLAM NEGERI ALAUDDIN MAKASSAR
2018**

PERNYATAAN KEASLIAN SKRIPSI

Mahasiswa yang bertanda tangan Di bawah ini:

Nama :Nur Mar Atun Sholeha
NIM :90300114112
Tempat/Tgl Lahir :Bulukumba, 14 Januari 1996
Jurusan :Ilmu Ekonomi
Fakultas :Ekonomi dan Bisnis Islam
Alamat :Jl. H.M. Yasin Limpo Romangpolong, Samata-Gowa
Judul :Peran Aktif Wanita Dalam Meningkatkan Pendapatan Keluarga
Di Kecamatan Ujung Bulu Kabupaten Bulukumba.

Menyatakan dengan sesungguhnya dan penuh kesadaran bahwa skripsi ini benar dan hasil karya sendiri. Jika kemudian hari bahwa ia merupakan duplikat, tiruan, atau dibuat orang lain sebagian atau seluruhnya, maka skripsi ini dan gelar yang diperoleh karenanya batal demi hukum.

Gowa, November 2018
Penyusun,

Nur Mar Atun Sholeha
Nim: 90300114112

UNIVERSITAS ISLAM
ALAUDDIN
M A K A S S A R



KEMENTERIAN AGAMA
UNIVERSITAS ISLAM NEGERI (UIN) ALAUDDIN MAKASSAR
FAKULTAS EKONOMI DAN BISNIS ISLAM
Kampus I : Jl. Slt. Alauddin No. 63 Makassar Tlp. (0411) 864928 Fax 864923
Kampus II : Jl. H. M. Yasin Limpo No. 36 Samata Sungguminasa – Gowa Tlp. 841879
Fax. 8221400

PENGESAHAN SKRIPSI

Skripsi yang berjudul “**Peran Aktif Wanita Dalam Meningkatkan Pendapatan Keluarga di Kecamatan Ujung Bulu Kabupaten Bulukumba**”, yang disusun oleh **NUR MAR ATUN SHOLEHA** NIM: **90300114112**, mahasiswa Jurusan Ilmu Ekonomi pada Fakultas Ekonomi dan Bisnis Islam UIN Alauddin Makassar, telah diuji dan dipertahankan dalam sidang munaqasyah yang diselenggarakan pada tanggal 16 November 2018, bertepatan dengan 08 Rabi’ul Awal 1440 H, dan dinyatakan telah dapat diterima sebagai salah satu syarat untuk memperoleh gelar Sarjana Ekonomi pada Fakultas Ekonomi dan Bisnis Islam Jurusan Ilmu Ekonomi.

Samata-Gowa, 16 November 2018 M
08 Rabi’ul Awal 1440 H

DEWAN PENGUJI

Ketua	: Prof. Dr. H. Muslimin Kara, M.Ag	(.....)
Sekretaris	: Dr. H. Abd. Wahab, SE., M.Si.	(.....)
Penguji I	: Prof. Dr. H. Ambo Asse, M.Ag.	(.....)
Penguji II	: Ismawati, SE., M.Si.	(.....)
Pembimbing I	: Dr. Syaharuddin, M.Si	(.....)
Pembimbing II	: Abdul Rahman, S.Pd., M.Si.	(.....)

Diketahui Oleh:
Dekan Fakultas Ekonomi dan Bisnis Islam
UIN Alauddin Makassar

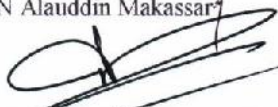
Prof. Dr. H. Ambo Asse, M.Ag
NIP. 19581022 198703 1 002

KATA PENGANTAR

Puji Syukur dipanjatkan kepada Allah SWT atas nafas kehidupannya dan Nabi Muhammad SAW atas Risalahnya karena dengan rahmat dan hidayahnyalah sehingga kendala teknis maupun non teknis dalam penyelesaian skripsi ini dapat dilewati meskipun dengan tertatih-tatih dan akhirnya selesai sesuai dengan harapan.

Skripsi ini yang disusun guna memenuhi salah satu syarat untuk menempuh ujian akhir Sarjana Ekonomi Jurusan Ilmu Ekonomi pada Fakultas Ekonomi dan Bisnis Islam Universitas Islam Negeri Alauddin Makassar. Judul skripsi yang penulis susun adalah *“Peran Aktif Wanita Dalam Meningkatkan Pendapatan Keluarga Di Kecamatan Ujung Bulu Kabupaten Bulukumba.”*

Penulis menyadari bahwa dalam penulisan skripsi ini tidak lepas dari segala kesalahan dan kekurangan. Oleh karena itu, dengan segala kerendahan hati penulis mengharapkan saran dan kritik dari para pembaca sebagai bahan masukan sehingga dapat berguna baik bagi penulis maupun bagi pembaca pada umumnya. Mengingat keterbatasan kemampuan dan pengetahuan penulis serta kendala-kendala yang ada maka penulis menyadari bahwa penyusunan skripsi ini tidak akan selesai tanpa bantuan dan bimbingan berbagai pihak.

Untuk itu dalam bagian ini penulis ingin menyampaikan banyak terima kasih kepada pihak yang sudah memberikan bantuan, dukungan, semangat, bimbingan dan saran-saran, sehingga skripsi ini dapat terselesaikan. Rasa terima kasih ini ingin penulis sampaikan terutama kepada:

1. Yang pertama dan yang paling utama kuucapkan terima kasih kepada keluargaku yang tercinta terutama ayahandaku tercinta Ali Nurdin B.A dan kakak-kakakku yang tersayang kakak Isa Nur Anshari, kakak Nur Syafar A.N, kakak Nur Isnaeni dan kakak Nur Ramdani SE yang selalu memberikan doa, semangat, serta dukungan dan nasehat-nasehat untuk selalu segera menyelesaikan skripsi ini.
2. Bapak Prof. Dr. Musafir Pabbabari, M.Si, Selaku Rektor Universitas Islam Negeri Makassar dan para Pembantu Rektor serta seluruh jajaran yang senang tiasa mencurahkan dedikasinya dengan penuh keikhlasan dalam rangka pengembangan mutu dan kualitas Universitas Islam Negeri Alauddin Makassar.
3. Bapak Prof. Dr. Ambo Asse, M.Ag, selaku Dekan Fakultas Ekonomi dan Bisnis Islam Universitas Islam Negeri Alauddin Makassar.
4. Bapak Dr. Siradjuddin, SE., M.Si selaku Ketua Jurusan Ilmu Ekonomi dan bapak Hasbiullah, SE., M.Si. selaku Sekertaris Jurusan Ilmu Ekonomi Fakultas Ekonomi dan Bisnis Islam Universitas Islam Negeri Alauddin Makassar.
5. Bapak Dr. Abdul Wahab, SE., M.Si, selaku dosen Penasehat Akademik (PA) yang selalu memberikan nasehat-nasehatnya.
6. Bapak Dr. Syaharuddin, M.Si, selaku Dosen Pembimbing I dan Bapak Abdul Rahman, S.Pd., M.Si, selaku Dosen Pembimbing II yang selalu

meluangkan waktunya di tengah kesibukannya untuk memberikan bimbingan, petunjuk, dan arahan dalam penyusunan skripsi ini.

7. Untuk Penguji Komprehensif Bapak Dr. Siradjuddin, SE., M.Si, Bapak Akramunnas, SE., M.Si, dan Bapak Prof. Dr. Mukhtar Lutfi, M.Pd, yang selalu mengajarkan saya bahwa seseorang itu belajar bukan hanya untuk mendapatkan nilai.
8. Seluruh Dosen, Staf Akademik, Staf Tata Usaha, Staf Jurusan Ilmu Ekonomi, Staf Perpustakaan, dan Pengajar Fakultas Ekonomi dan Bisnis Islam Universitas Islam Negeri Alauddin Makassar yang telah memberikan penulis ilmu pengetahuan yang sangat berharga.
9. Badan Pusat Statistik Kabupaten Bulukumba, dan Masyarakat Bulukumba khususnya di Kecamatan Ujung Bulu yang telah memberikan bantuan dan informasi kepada penulis dalam penyusunan skripsi ini.
10. Teman-temanku yang selalu menemani selama penelitian di Bulukumba Mila Ramadhani, Sri Wahyuni Baso Amd. Kep, dan yang tak bisa kusebut satu per satu.
11. Sahabatku Anisa Mufliha Jamil dan Ihwana Syatir yang selalu ada dan menemani dalam suka dan duka.
12. Untuk teman-temanku Dewi, Fitri, dan Fatma yang menemani selama kurang lebih 4 tahun selama menjadi mahasiswa yang bersama melawati manis pahitnya kehidupan jauh dari orang tua dan kehidupan kampus.

13. Untuk teman-teman Ilmu Ekonomi C Nisa, Irmayani, Irmayanti, Irmawati, A. Ayu, Dillah, Nana, Rini, Nike, Marti, Ani, Citra, Wahidah, Ririn dan Inces yang selalu menemani selama 4 tahun di perkuliahan.
14. Terima kasih teman-teman ILMU EKONOMI 2014 khususnya Ilmu Ekonomi C semoga tak akan terlupakan semua kenangan yang pernah dilewati selama kurang lebih 4 tahun, serta seluruh Keluarga Besar Mahasiswa Fakultas Ekonomi dan Bisnis Islam Universitas Islam Negeri Alauddin Makassar.
15. Terima kasih Keluarga besar Economics Study Club (ESC) yang sudah memberikan pengalaman dan motivasi serta semangat.
16. Terima kasih teman-teman KKN Ang. 58 Desa Tiromanda Kecamatan Bua Kabupaten Luwu Ana, Ulfa, Aifa, kak Mimin, Kamsir, dan Ary yang pernah menemani hari-hariku selama kurang lebih 45 hari ditempat KKN.

Penulis berharap skripsi ini dapat memberikan manfaat bagi semua pihak dan bagi penulis khususnya. Semoga Allah selalu melindungi dan memberikan berkahNya dan imbalan yang setimpal kepada semua pihak yang telah membantu dan membimbing penulis dalam menyelesaikan skripsi ini.

Gowa, November 2018
Penulis,

Nur Mar Atun Sholeha
Nim:90300114112

DAFTAR ISI

PENGESAHAN SKRIPSI.....	i
PERNYATAAN KEASLIAN SKRIPSI.....	ii
KATA PENGANTAR.....	iii
DAFTAR ISI.....	vii
DAFTAR GAMBAR.....	x
DAFTAR TABEL	xi
ABSTRAK	xii
BAB I PENDAHULUAN.....	1
A. Latar Belakang	1
B. Rumusan Masalah	10
C. Tujuan Penelitian.....	11
D. Manfaat Penelitian.....	12
 BAB II TINJAUAN TEORITIS	 14
A. Landasan Teori	14
1. Peran Wanita Dalam Rumah Tangga Dan Dalam Bekerja.....	14
2. Hukum Wanita Bekerja.....	17
3. Peranan Wanita Di Dalam Rumah Tangga Menurut Islam	18
4. Peran Wanita Dalam Meningkatkan Pendapatan Keluarga	20
5. Pendapatan Keluarga	23
6. Tenaga Kerja Wanita	25
7. Tenaga Kerja Wanita Dalam Perspektif Islam.....	26
8. Pendidikan.....	27
9. Upah.....	29
B. Keterkaitan Antar Variabel.....	30
C. Penelitian Terdahulu.....	35
D. Kerangka Pikir.....	38
E. Hipotesis	41
 BAB III METODE PENELITIAN	 42
A. Jenis Dan Lokasi Penelitian.....	42
B. Jenis Dan Sumber Data.....	43
C. Metode Pengumpulan Data.....	43
D. Populasi Dan Sampel.....	44
E. Metode Analisis Data	47
1. Uji Asumsi Klasik.....	48
a. Uji Normalitas Data	48

b. Uji Multikolinearitas	49
c. Uji Autokorelasi	49
d. Uji Heteroskedastisitas	50
2. Uji Hipotesis	50
a. Uji Parsial (Uji t)	51
b. Uji Simultan (Uji f)	51
c. Koefisien Determinasi (R^2)	51
F. Defenisi Operasional Dan Pengukuran Variabel	52
BAB IV HASIL DAN PEMBAHASAN	54
A. Gambaran Umum	54
1. Kondisi Geografis	54
2. Jumlah Penduduk	55
B. Deskripsi Variabel Penelitian	58
1. Tingkat Pendidikan	58
2. Upah Pekerja Wanita	59
3. Pendapatan Diluar Upah Yang Didapatkan Pekerja Wanita (PendapatanSuami)	62
4. Jumlah Tanggungan Keluarga	65
5. Pendapatan Keluarga	66
C. Hasil Pengolahn Data	68
1. Uji Asumsi Klasik	68
a. Uji Normalitas Data	68
b. Uji Multikoliniearitas	69
c. Uji Autokorelasi	70
d. Uji Heteroskedastisitas	71
2. Hasil Analisis Regresi Linear Berganda	72
3. Uji Hipotesis	75
a. Uji Parsial (Uji t)	75
b. Uji Simultan (Uji f)	77
c. Koefisien Determinasi (R^2)	78
D. Pembahasan Hasil	79
BAB V PENUTUP	89
A. Kesimpulan	89
B. Saran	90

DAFTAR PUSTAKA	92
LAMPIRAN.....	96
RIWAYAT HIDUP	111



DAFTAR GAMBAR

Nomor	Teks	Halaman
2.1	Kerangka Pikir	40
4.1	Uji Normalitas Data	69

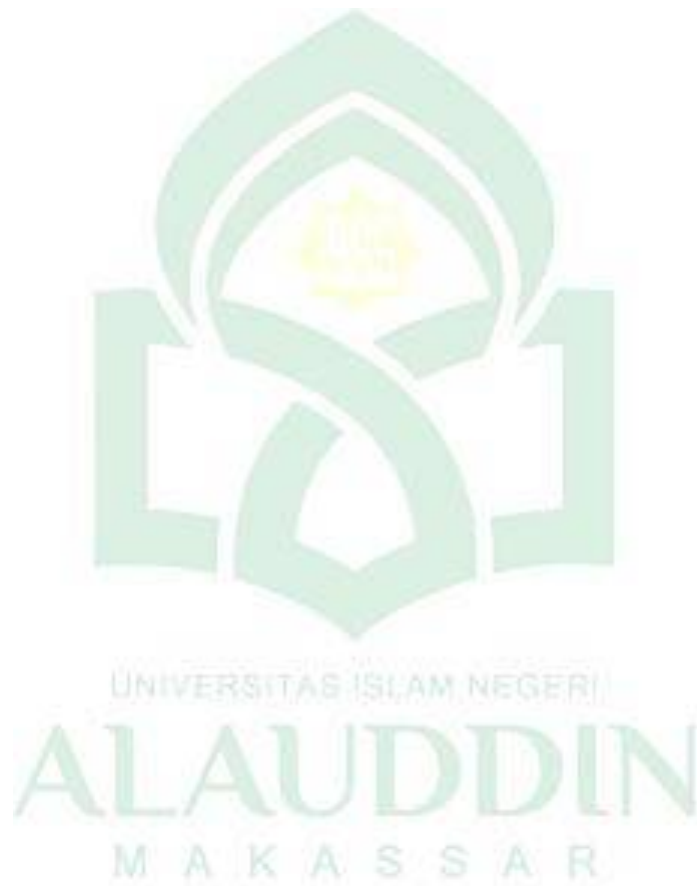

DAFTAR TABEL

Nomor	Teks	Halaman
1.1	Jumlah Penduduk & Tenaga Kerja Di Kecamatan Ujung Bulu Tahun 2012-2016.....	8
4.1	Jumlah Penduduk Kabupaten Bulukumba Tahun 2013-2017	56
4.2	Jumlah Penduduk Di Kecamatan Ujung Bulu Kabupaten Bulukumba.....	56
4.3	Jumlah Penduduk Menurut Kelompok Umur Di Kecamatan Ujung Bulu Kabupaten Bulukumba 2013-2017	57
4.4	Tingkat Pendidikan Pekerja Wanita Di Kecamatan Ujung Bulu Kabupaten Bulukumba 2018	59
4.5	Upah Pekerja Wanita Di Kecamatan Ujung Bulu Kabupaten Bulukumba 2018.....	60
4.6	Status Pekerjaan Pekerja Wanita Di Kecamatan Ujung Bulu Kabupaten Bulukumba 2018	61
4.7	Pendapatan Suami Pekerja Wanita Di Kecamatan Ujung Bulu Kabupaten Bulukumba 2018	62
4.8	Status Pekerjaan Suami Pekerja Wanita Di Kecamatan Ujung Bulu Kabupaten Bulukumba 2018.....	63
4.9	Jumlah Tanggungan Keluarga Responden Di Kecamatan Ujung Bulu Kabupaten Bulukumba 2018.....	65
4.10	Pendapatan Keluarga Pekerja Wanita di Kecamatan Ujung Bulu Kabupaten Bulukumba 2018	66
4.11	Uji Multikolinieritas (Correlation Matriks).....	70
4.12	Uji Autokorelasi With Breusch-Godfrey Serial Correlation LM Test ...	71
4.13	Uji Heteroskedastisitas With Test White.....	72
4.14	Hasil Uji Regresi Linear Berganda.....	73
4.15	Uji Parsial (Uji t)	76
4.16	Uji Simultan (Uji F).....	78
4.17	Koefisien Determinasi (R^2).....	78

ABSTRAK

Nama : Nur Mar Atun Sholeha

Nim : 90300114112

Judul : Peran Aktif Wanita Dalam Meningkatkan Pendapatan Keluarga Di Kecamatan Ujung Bulu Kabupaten Bulukumba

Penelitian ini bertujuan untuk mengetahui besarnya tingkat pendidikan istri, upah istri, pendapatan suami, jumlah tanggungan terhadap pendapatan keluarga di Kecamatan Ujung Bulu Kabupaten Bulukumba, baik secara parsial maupun secara simultan. Penelitian ini menggunakan jenis penelitian deskriptif kuantitatif, data diolah dengan kebutuhan model yang digunakan. Sumber data berasal dari pemberian kuesioner, wawancara, observasi, dan dokumentasi. Dengan jumlah populasi dalam penelitian ini yaitu sebanyak 8.728 jiwa, dengan menggunakan teknik purposive sampling dengan menggunakan rumus slovin dengan hasil 100 responden. Dengan teknik pengolahan data menggunakan uji asumsi klasik dan uji hipotesis, serta menganalisis data dengan menggunakan regresi linear berganda dengan bantuan software EVIEWS 9 for windows.

Hasil analisis regresi linier berganda secara bersama-sama menunjukkan bahwa Tingkat Pendidikan Pekerja Wanita berpengaruh positif tetapi tidak signifikan terhadap pendapatan keluarga di Kecamatan Ujung Bulu Kabupaten Bulukumba. Sedangkan Upah Pekerja Wanita, Pendapatan Suami, dan Jumlah Tanggungan berpengaruh positif dan signifikan terhadap Pendapatan Keluarga di Kecamatan Ujung Bulu Kabupaten Bulukumba. Dari hasil regresi yang telah dilakukan maka diperoleh nilai R-square (R^2) sebesar 0,986 dengan kata lain hal ini dapat disimpulkan bahwa besar persentase variasi pendapatan keluarga yang bisa dijelaskan oleh variasi empat variabel bebas yaitu tingkat pendidikan (X1), upah istri (X2), pendapatan diluar upah pekerja wanita (X3), jumlah tanggungan (X4) sebesar 98,63% (0,986) sedangkan sisanya dengan nilai 1,37% (0,013) yang dijelaskan oleh variabel-variabel yang tidak masuk dalam penelitian ini.

Kata Kunci : Peran Aktif Wanita, Tingkat Pendidikan Istri, Upah Istri, Pendapatan Suami, Jumlah Tanggungan, Pendapatan Keluarga.

BAB I

PENDAHULUAN

A. Latar Belakang

Pembangunan dapat dikatakan berhasil jika keluarga sejahtera. Dalam Undang-undang Nomor 10 Tahun 1992 tentang “Perkembangan Kependudukan dan Pembangunan Keluarga Sejahtera” dengan jelas disebutkan, bahwa keluarga sejahtera adalah keluarga yang dibentuk berdasarkan atas perkawinan yang sah, mampu memenuhi kebutuhan hidup spiritual dan materiil yang layak, bertakwa kepada Tuhan Yang Maha Esa, memiliki hubungan yang serasi, selaras, dan seimbang antar anggota dan antara keluarga dengan masyarakat dan lingkungan.¹

Wanita telah banyak berpartisipasi dalam dunia pekerjaan seperti halnya laki-laki dan hal ini juga merupakan kebanggaan tersendiri bagi keluarga. Sebuah keluarga biasanya akan merasa bangga jika putrinya dapat bekerja dan memiliki karir di luar rumah. Apalagi jika pekerjaan tersebut menunjang profesi dan menghasilkan pendapatan yang tinggi. Masyarakat juga menganggap bahwa keberadaan wanita karir merupakan suatu kemajuan bangsa yang patut dibanggakan.²

Wanita karir atau wanita yang bekerja bukanlah merupakan hal baru dalam masyarakat saat ini. Sejak manusia diciptakan oleh Allah dan mulai berkembang

¹UU No. 10 Thn 1992 Tentang Perkembangan Kependudukan dan Pembangunan Keluarga Sejahtera dalam Putu Martini Dewi, Partisipasi Tenaga kerja Perempuan dalam Meningkatkan Pendapatan Keluarga, *Jurnal Ekonomi Kuantitatif*, Vol. 5 No. 2, 2012, h. 119.

²Anggi Rosalia, “Hukum Wanita Bekerja Dalam Islam”, <http://googleweblight.com/i?u=https://dalamislam.com/hukum-islam/hukum-wanita-bekerja-dalam-islam&hl=id-ID>, (di Akses pada Tanggal 29 Juli 2016).

baik, wanita pun sudah bekerja baik didalam rumah maupun di luar rumah. Meskipun demikian, wanita yang bekerja saat ini merujuk pada mereka yang bekerja diluar rumah seperti di kantor dan mendapatkan gaji. Dalam Al-qur'an juga dijelaskan bahwa setiap manusia hendaknya mencari rezeki dengan cara bekerja sebagaimana yang disebutkan dalam firman Allah SWT dalam dalil berikut ini:

فَإِذَا قُضِيَتِ الصَّلَاةُ فَانْتَشِرُوا فِي الْأَرْضِ وَابْتَغُوا مِن فَضْلِ اللَّهِ وَاذْكُرُوا اللَّهَ كَثِيرًا لَّعَلَّكُمْ تُفْلِحُونَ ﴿١٠﴾

Terjemahnya:

“Apabila Telah ditunaikan shalat, Maka bertebaranlah kamu di muka bumi; dan carilah karunia Allah dan ingatlah Allah banyak-banyak supaya kamu beruntung.” (Al-Jumu'ah ayat 10).³

Dalam ayat lain Allah SWT berfirman :

وَلَا تَتَمَنَّوْا مَا فَضَّلَ اللَّهُ بِهِ بَعْضَكُمْ عَلَى بَعْضٍ لِّلرِّجَالِ نَصِيبٌ مِّمَّا كَسَبُوا وَلِلنِّسَاءِ نَصِيبٌ مِّمَّا كَسَبْنَ وَسَأَلُوا اللَّهَ مِنْ فَضْلِهِ ۗ إِنَّ اللَّهَ كَانَ بِكُلِّ شَيْءٍ عَلِيمًا ﴿٣٢﴾

Terjemahnya:

“Dan janganlah kamu iri hati terhadap apa yang dikaruniakan Allah kepada sebahagian kamu lebih banyak dari sebahagian yang lain. (karena) bagi orang laki-laki ada bahagian dari pada apa yang mereka usahakan, dan bagi para wanita (pun) ada bahagian dari apa yang mereka usahakan, dan mohonlah kepada Allah sebagian dari karunia-Nya. Sesungguhnya Allah Maha mengetahui segala sesuatu.” (An-Nisa ayat 32).⁴

³Departemen Agama RI, Al-Qur'an dan Terjemahannya, Jakarta Timur: CV. Darus Sunnah, 2002, h. 555.

⁴Departemen Agama RI, Al-Qur'an dan Terjemahannya, Jakarta Timur: CV. Darus Sunnah, 2002, h. 84.

Melalui ayat tersebut dapat dipahami, bahwa setiap manusia termasuk wanita berhak untuk bekerja dan mendapat ganjaran yang setimpal dengan apa yang mereka kerjakan. Sehingga dalam islam hukum wanita yang bekerja adalah mubah atau diperbolehkan.

Di Indonesia, kaum wanita memang terus diberi peluang yang makin besar untuk ikut serta dalam proses pembangunannya. Proses tersebut berjalan secara mulus dan wajar, suatu yang patut disyukuri oleh semua pihak. Namun disamping itu, masyarakat Indonesia sadar bahwa peranan wanita Indonesia dalam pembangunan tidak bisa dipisahkan dengan peranannya sebagai ibu di dalam lingkungan keluarga yakni, sebagai ibu rumah tangga (fungsi ibu lebih dikaitkan dengan peran mereka dalam rumah tangga sebagai pendamping suami dan pengasuh anak, sehingga penghargaan pada ibu lebih dikaitkan dengan peran ibu dalam keluarga).⁵

Dalam rumah tangga perempuan atau istri memberikan semua pelayanan untuk anak-anak, suami, dan anggota keluarga lainnya sepanjang hidupnya. Bhasin juga menambahkan, bahwa perempuan tersembunyi di dalam rumah tangga dan berkuat dengan 3M, yaitu Masak (memasak), Macak (bersolek), Manak (melahirkan anak). Seringkali mereka mendapatkan julukan sebagai “*Kanca Wingking*” yaitu teman di garis belakang, orang yang berkewajiban mengurus rumah tangga. Dewasa ini kenyataan menunjukkan bahwa perempuan sekarang tidak hanya berperan sebagai

⁵Rosmiyati Chodijah, Nilai-Nilai Ekonomi Rumah Tangga Dalam Mempengaruhi Keputusan Wanita Di Perkotaan Untuk Masuk Pasar Kerja Di Sumatera Selatan, *Jurnal Ekonomi Pembangunan*, Vol. 6 No. 2, 2008, h. 87.

ibu rumah tangga. Tuntutan sosial dan ekonomi rumah tangga yang cukup berat mendorong perempuan mencari nafkah untuk menambah penghasilan keluarga.⁶

Dalam perkembangan gender berikutnya dikenal ada tiga jenis peran gender, yaitu peran produktif, peran reproduktif, dan peran sosial. Peran produktif adalah peran yang dilakukan oleh seseorang, menyangkut pekerjaan yang menghasilkan barang dan jasa, baik untuk dikonsumsi maupun untuk diperdagangkan. Peran ini sering pula disebut peran disektor publik. Peran reproduktif adalah peran yang dijalankan oleh seseorang yang berkaitan dengan pemeliharaan sumber daya manusia dan pekerjaan urusan rumah tangga, seperti mengasuh anak, memasak, mencuci pakaian dan alat-alat rumah tangga, menyetrika, membersihkan rumah dan lain-lain. Peran reproduktif ini disebut juga peran di sektor domestik. Peran sosial adalah peran yang dilaksanakan oleh seseorang untuk berpartisipasi di dalam kegiatan sosial kemasyarakatan, seperti gotong-royong dalam menyelesaikan beragam pekerjaan yang menyangkut kepentingan bersama.⁷

Kesetaraan gender muncul karena sebagian masyarakat berpendapat bahwa wanita selalu diposisikan sebagai kelas dua. Hal ini kemungkinan diakibatkan dengan kaum laki-laki. Namun, kesenjangan pendidikan tersebut telah mulai berubah, buktinya pada era saat ini tingkat pendidikan wanita dapat dikatakan setara atau bahkan jauh lebih tinggi dibanding tingkat pendidikan kaum laki-laki. Untuk tingkat pekerjaan, jabatan wanita juga tidak kalah tinggi dibandingkan dengan yang diraih

⁶Kamla Bhasin, *Menggugat Patriarki*. Yogyakarta: Bentang. 1996, h. 5.

⁷Asep Soparidalam Abdul Rahman & Nur Rahmi Hamzah, Posisi Penduduk Kota Makassar Dalam Menunjang Pembangunan Ekonomi, *Jurnal Economics, Social, and Development Studies*, Vol. 4, No. 1, 2017, h. 9.

oleh kaum laki-laki. Hal ini menandakan bahwa kesetaraan gender telah berjalan dengan baik.⁸

Beberapa motivasi wanita untuk bekerja yaitusuami tidak bekerja, pendapatan rumah tangga rendah, sedangkan jumlah tanggungan keluarga cukup tinggi, mengisi waktu luang, ingin mencari uang sendiri dan ingin mencari pengalaman. Wanita pada saat ini dapat berpartisipasi menuntut persamaan hak dan menyatakan fungsinya mempunyai arti bagi pembangunan dalam masyarakat di Indonesia. Alasan perempuan bekerja adalah untuk membantu meningkatkan ekonomi keluarga.⁹ Sugeng menjelaskan, Peningkatan partisipasi wanita dalam kegiatan ekonomi terjadi karena dua sebab, yaitu: (1) terdapat sikap dan pandangan masyarakat yang berubah mengenai pendidikan pria dan wanita yang sama pentingnya, serta perlunya wanita berpartisipasi dalam pembangunan, (2) keinginan wanita menjadi mandiri di bidang ekonomi yaitu berusaha memenuhi kebutuhan hidupnya dan orang-orang yang mereka tanggung dengan hasil kerja sendiri.¹⁰

Tuntutan sosial dan ekonomi rumah tangga yang cukup berat mendorong perempuan mencari nafkah untuk menambah penghasilan keluarga. Adanya perubahan besar ini tidak dapat dijelaskan dengan faktor ekonomi saja, tetapi perlu

⁸Nanda Ayu Kusumastuti, Pengaruh Faktor Pendapatan, Umur, Jumlah Tanggungan Keluarga, Pendapatan Suami Dan Jarak Tempuh Ke Tempat Kerja Curahan Jam Kerja Pedagang Sayur Wanita (Studi Kasus di Pasar Umum Purwodadi), *Skripsi*, Semarang: Fakultas Ekonomika dan Bisnis Universitas Diponegoro, 2012, h. 1.

⁹Ni Wayan Putu dan Handayani. Kontribusi Pendapatan Ibu Rumah Tangga Pembuat Makanan Olahan Terhadap Pendapatan Keluarga, *Jurnal Piramida*, Vol. 5, No. 1, 2009, h. 10.

¹⁰Sugeng Haryanto, Peran aktif Wanita Dalam Peningkatan Pendapatan Rumah Tangga Miskin: Studi Kasus Pada Wanita Pemecah Batu di Pucanganak Kecamatan Tugu Trenggalek, *Jurnal Ekonomi Pembangunan*, Vol. 9 No. 2, 2008. h. 218.

diperhatikan faktor-faktor sosial adanya perubahan sikap masyarakat terhadap peran wanita sebagai ibu rumah tangga, dan pekerja.¹¹

Menurut Trisnawati ditemukannya bahwa, bagi wanita untuk masuk ke pasar kerja dengan pendidikan yang cukup baik dan keterampilan yang lumayan, tapi bila sudah menikah, maka sulit baginya untuk mengisi peluang yang ada serta mendapatkan upah yang sesuai dengan yang diharapkannya. Dalam beberapa tahun terakhir ini keterlibatan wanita pada sektor publik menunjukkan angka yang terus meningkat. Hal ini menunjukkan bahwa motivasi wanita untuk bekerja di sektor publik semakin tinggi.¹²

Sebagian besar wanita, terutama yang berpendidikan tinggi beranggapan bahwa bekerja diluar rumah (sektor publik) mempunyai nilai yang tinggi dibandingkan dengan sektor domestik (sehingga dengan upah yang tidak sesuai dengan yang diharapkan tetap bekerja), karena ada unsur prestise (gengsi) dan akan memberikan sumbangan yang baik untuk kesejahteraan rumah tangga, sehingga banyak wanita nikah berusaha untuk masuk ke pasar kerja dan bekerja di sektor publik.

Keputusan memasuki pasar kerja yang harus diambil oleh wanita nikah sangatlah kompleks, dimana keputusan tersebut sangat tergantung pada latar belakang individu dan juga pengaruh keluarga. Untuk memutuskan berapa banyak waktu yang akan dihabiskannya untuk bekerja dan berapa banyak waktu yang digunakan untuk

¹¹Departemen Tenaga Kerja (2004) dalam Rosmiyati Chodijah, Nilai-Nilai Ekonomi Rumah Tangga Dalam Mempengaruhi Keputusan Wanita Di Perkotaan Untuk Masuk Pasar Kerja Di Sumatera Selatan, *Jurnal Ekonomi Pembangunan*, Vol. 6 No. 2, 2008, h. 86.

¹²Trisnawati Dalam Rosmiyati Chodijah, Nilai-Nilai Ekonomi Rumah Tangga Dalam Mempengaruhi Keputusan Wanita Di Perkotaan Untuk Masuk Pasar Kerja Di Sumatera Selatan, *Jurnal Ekonomi Pembangunan*, Vol. 6 No. 2, 2008, h. 87.

aktivitas dalam rumah tangga per hari, per minggu atau per bulannya. Pilihan antara kedua aktivitas itu, merupakan pilihan yang terbuka bagi setiap individu untuk menghabiskan waktu mereka.

Wanita mempunyai potensi dalam memberikan kontribusi pendapatan rumah tangga. Peningkatan partisipasi wanita dalam kegiatan ekonomi karena adanya perubahan pandangan dan sikap masyarakat tentang sama pentingnya pendidikan bagi kaum wanita dan pria, serta makin disadarinya perlunya kaum wanita ikut berpartisipasi dalam pembangunan. Dan, adanya kemauan wanita untuk bermandiri dalam bidang ekonomi yaitu berusaha membiayai kebutuhan hidupnya dan mungkin juga kebutuhan hidup dari orang-orang yang menjadi tanggungannya dengan penghasilan sendiri. Kemungkinan lain yang menyebabkan peningkatan partisipasi wanita dalam angkatan kerja adalah makin luasnya kesempatan kerja yang bisa menyerap pekerja wanita, misalnya munculnya kerajinan tangan dan industri ringan. Hasil penelitian yang dilakukan Mariun menunjukkan dari 53,44 persen perempuan yang bekerja, 72,79 persen adalah pekerja tetap, artinya perempuan mempunyai kepastian dalam memperoleh pendapatan.¹³

Seperti juga yang terjadi di Kabupaten Bulukumba khususnya di Kecamatan Ujung Bulu yang memiliki jumlah penduduk yang cukup tinggi dan padat dibandingkan dengan Kecamatan lain yang berada di Kabupaten Bulukumba.

¹³Mariun dalam Sugeng Haryanto, Peran aktif Wanita Dalam Peningkatan Pendapatan Rumah Tangga Miskin: Studi Kasus Pada Wanita Pemecah Batu di Pucanganak Kecamatan Tugu Trenggalek, *Jurnal Ekonomi Pembangunan*, Vol. 9 No. 2, 2008, h. 219.

Begitu pun jumlah tenaga kerja perempuan yang ada di Kecamatan Ujung Bulu yang mempunyai tenaga kerja yang cukup tinggi, seperti yang kita lihat pada tabel 1.1 berikut:

Tabel 1.1
Jumlah Penduduk Dan Tenaga Kerja Di Kecamatan Ujung Bulu 2012-2016

Tahun	Jumlah Penduduk		Tenaga Kerja	
	Laki-laki	Perempuan	Laki-laki	Perempuan
2012	23.456	25.360	8.240	7.553
2013	23.789	25.505	8.882	7.921
2014	25.007	26.442	9.202	8.231
2015	25.442	27.390	9.778	8.255
2016	25.867	27.897	10.091	8.728

Sumber: Badan Pusat Statistik Kabupaten Bulukumba 2012-2016.

Berdasarkan tabel 1.1 maka di Kecamatan Ujung Bulu Kabupaten Bulukumba dari tahun ke tahun selalu meningkat mau itu jumlah penduduknya maupun tenaga kerjanya. Jumlah tenaga kerja perempuan di kecamatan Ujung Bulu pada tahun 2012 sebanyak 7.553 jiwa. Sampai di tahun 2016 bertambah menjadi 8.728 jiwa. Jadi, dari tahun ketahun tenaga kerja perempuan di kecamatan ujung bulu selalu meningkat. Begitu juga jumlah penduduknya setiap tahun selalu meningkat.¹⁴

Tingkat partisipasi angkatan kerja wanita nikah yang semakin meningkat disebabkan baik oleh pengaruh sisi penawaran maupun sisi permintaan. Dari sisi penawaran, peningkatan tersebut disebabkan rata-rata tingkat pendidikan yang semakin membaik, yang disertai oleh semakin besarnya penerimaan sosial dalam masyarakat atas keberadaan wanita nikah bekerja di luar rumah. Perubahan kondisi yang demikian cepat dapat mempengaruhi pasar kerja melalui perubahan kebutuhan

¹⁴Kantor BPS Kabupaten Bulukumba. Kecamatan Ujung Bulu Dalam Angka 2013-2017.

masyarakat, yang merupakan elemen penting dalam penentuan permintaan terhadap barang dan jasa dalam perekonomian.¹⁵

Pasang surut tersebut, membuktikan masih banyaknya kendala yang dihadapi oleh mereka untuk bekerja (berpartisipasi dalam pembangunan), seperti masih mengalami adanya diskriminasi dalam aktivitas ekonomi, misalnya mempunyai posisi yang tidak menguntungkan dibandingkan kaum laki-laki. Posisi yang tidak menguntungkan itu misalnya pada penerimaan upah, dimana rata-rata tingkat upah yang diterima oleh seorang laki-laki nikah 8 sampai 40 persen lebih besar dari rata-rata tingkat upah wanita nikah. Dan juga, kadang-kadang mereka sering dianggap sebagai pekerja cadangan.¹⁶

Adanya kemajuan ekonomi dan pendidikan, banyak ibu rumah tangga sekarang ini yang tidak hanya berfungsi sebagai manajer rumah tangga tetapi juga ikut berkarya di luar rumah. Dengan demikian prestasi wanita khususnya di Kecamatan Ujung Bulu Kabupaten Bulukumba sering tidak hanya diukur dalam keberhasilan mereka mengelola rumah tangga tetapi juga keberhasilannya dalam berkarier.

Adanya peningkatan partisipasi kerja wanita pada dasarnya merupakan keinginan keluarga untuk “*mencukupi kebutuhan*” mereka, sehingga dengan adanya partisipasi wanitamasuk ke pasar kerja akan mendorong wanita lainnya juga untuk ikut berpartisipasi, agar mereka dapat mempertahankan tingkat pendapatan relatif

¹⁵Aris Ananta dan Fontana Avanti, *Aspek Demografis Revolusi Pasar Tenaga Kerja* Jakarta: Kantor Menteri Negara Kependudukan/BKKBN, 1995, h. 86.

¹⁶Karenman and Neumark dalam Rosmiyati Chodijah, Nilai-Nilai Ekonomi Rumah Tangga Dalam Mempengaruhi Keputusan Wanita Di Perkotaan Untuk Masuk Pasar Kerja Di Sumatera Selatan, *Jurnal Ekonomi Pembangunan*, Vol. 6 No. 2, 2008, h. 87.

keluarga mereka. Keinginan keluarga tersebut, bagi wanita nikah merupakan keputusan yang dipengaruhi oleh tingkat upah riil di pasar kerja, pendapatanyang didapatnya bukan dari bekerja, dan beberapa variabel karakteristik lainnya yang melatar belakangi keputusan untuk bekerja.

Seperti penelitian pendapatan perempuan dan kontribusinya yang pernah dilakukan oleh Kurniawati, yaitu dari hasil penelitian yang dilakukan tersebut diperoleh, faktor tingkat pendidikan dan jenis pekerjaan berpengaruh nyata terhadap pendapatan perempuan.¹⁷

Maka potensi yang dimiliki wanita untuk menopang ekonomi keluarga memang cukup besar. Namun demikian wanita tidak menonjolkan diri atau mengklaim bahwa mereka menjadi penyangga utama ekonomi keluarga.

Berdasarkan penjelasan latar belakang diatas, maka judul dalam penelitian ini adalah ***“Peran Aktif Wanita Dalam Meningkatkan Pendapatan Keluarga Di Kecamatan Ujung Bulu Kabupaten Bulukumba”***.

B. Rumusan Masalah

Berdasarkan latar belakang yang telah diuraikan diatas maka peneliti mengajukan permasalahan yaitu:

1. Apakah tingkat pendidikan wanita berpengaruh terhadap peran aktif wanita dalam meningkatkan pendapatan keluarga di Kecamatan Ujung Bulu Kabupaten Bulukumba?

¹⁷Kurniawati dalam Putu Martini Dewi, Partisipasi Tenaga Kerja Perempuan dalam Meningkatkan Pendapatan Keluarga, *Jurnal Ekonomi Kuantitatif Terapan* Vol. 5 No. 2, 2012, h. 120.

2. Apakah upah pekerja wanita berpengaruh terhadap peran aktif wanita dalam meningkatkan pendapatan keluarga di Kecamatan Ujung Bulu Kabupaten Bulukumba?
3. Apakah pendapatan diluar upah yang didapat pekerja wanita berpengaruh terhadap peran aktif wanita dalam meningkatkan pendapatan keluarga di Kecamatan Ujung Bulu Kabupaten Bulukumba?
4. Apakah jumlah tanggungan keluarga berpengaruh terhadap peran aktif wanita dalam meningkatkan pendapatan keluarga di Kecamatan Ujung Bulu Kabupaten Bulukumba?

C. Tujuan Penelitian

Berdasarkan rumusan masalah yang dipaparkan diatas, maka yang menjadi tujuan dalam penelitian ini adalah:

1. Untuk mengetahui pengaruh tingkat pendidikan wanita terhadap peran aktif wanita dalam meningkatkan pendapatan keluarga di Kecamatan Ujung Bulu Kabupaten Bulukumba.
2. Untuk mengetahui pengaruh upah pekerja wanita terhadap peran aktif wanita dalam meningkatkan pendapatan keluarga di Kecamatan Ujung Bulu Kabupaten Bulukumba.
3. Untuk mengetahui pengaruh pendapatan diluar upah yang didapat pekerja wanita terhadap peran aktif wanita dalam meningkatkan pendapatan keluarga di Kecamatan Ujung Bulu Kabupaten Bulukumba.

4. Untuk mengetahui pengaruh jumlah tanggungan keluarga terhadap peran aktif wanita dalam meningkatkan pendapatan keluarga di Kecamatan Ujung Bulu Kabupaten Bulukumba.

D. Manfaat Penelitian

Hasil penelitian ini diharapkan dapat memberikan manfaat bagi pihak terkait diantaranya yaitu:

1. Manfaat Teoretis

Manfaat penelitian ini adalah untuk membuktikan bahwa teori peran aktif wanita dalam meningkatkan pendapatan keluarga ini dengan ikutnya wanita sebagai istri dalam bekerja untuk meningkatkan pendapatan ekonomi keluarga tentunya hasil yang diperoleh akan memberikan kontribusi terhadap peningkatan pendapatan ekonomi keluarga tersebut. Dan peran aktif wanita dalam meningkatkan pendapatan keluarga ini dipengaruhi beberapa faktor diantaranya pendidikan, semakin tinggi pendidikan seseorang maka pekerjaan akan mudah didapat dan upah yang didapatkan juga lebih tinggi. Dan beberapa lagi faktor yang mempengaruhi peran aktif wanita dalam meningkatkan pendapatan yaitu upah pekerja wanita, pendapatan diluar upah pekerja wanita, dan jumlah anggota keluarga.

2. Manfaat Praktis

Adapun manfaat praktis dalam penelitian ini adalah sebagai berikut:

1. Bagi Peneliti

Penelitian ini diharapkan dapat memberikan wawasan dan pengalaman bagi peneliti dan mengaplikasikan teori yang telah diperoleh serta mampu memadukan dengan fakta yang ada dilapangan.

2. Bagi Akademik

Penelitian ini diharapkan dapat memberikan kontribusi bagi pengembangan Ilmu Pengetahuan dan Teknologi, memberikan sumbangsih bagi khasanah ilmu pengetahuan serta sebagai wacana penelitian selanjutnya bagi berbagai kalangan pada umumnya serta segenap civitas Universitas Islam Negeri Alauddin Makassar khususnya di Fakultas Ekonomi dan Bisnis Islam.

3. Bagi Pemerintah

Penelitian ini diharapkan dapat memberikan informasi bagi pihak-pihak yang memerlukan sehubungan dengan penelitian ini serta dapat dijadikan sumber pengambilan keputusan serta kebijakan dalam suatu lingkup kawasan tersebut.

BAB II

TINJAUAN TEORITIS

A. Landasan Teori

1. Peran Wanita Dalam Rumah Tangga Dan Dalam Bekerja

Peran 'Ibu Rumah' tangga dan peran 'Perempuan Bekerja' sebenarnya bukan baru muncul saat sekarang ini. Sejak zaman dahulu sudah banyak yang disamping melaksanakan tugas-tugas rumah tangga tetapi juga bekerja dalam rangka menunjang ekonomi keluarga. Banyak pekerjaan-pekerjaan seperti bercocok tanam di halaman, beternak, menjahit, menjual kue dan sebagainya. Namun semua itu dilakukan dirumah, sehingga tidak menimbulkan masalah.¹⁸

Peran wanita di sektor domestik, wanita sebagai istri mempunyai hak, kewajiban, dan kesempatan yang sama dengan suaminya guna menciptakan dan membina keluarga sehat, sejahtera dan bahagia, serta keutuhan keluarga sebagai unit sosial terkecil, dimana suami dan istri saling menghargai, saling mengerti, saling mendukung dalam mengembangkan potensi, bakat, profesi masing-masing serta saling mencintai dan mengasihi. Selanjutnya dinyatakan juga bahwa mempunyai tanggung jawab yang sama guna tumbuh kembang anak-anak mereka secara optimal, juga sama bertanggung jawab terpenuhinya segala keperluan rumah tangga dan keluarga, baik berupa jasa maupun barang serta kebutuhan mental spiritual.¹⁹

¹⁸Leny Nofianti, Perempuan Di Sektor Publik, *Jurnal Ekonomi*, Vol. XV No. 1, 2016, h. 53.

¹⁹Achmad Sjamsiah, *Kajian Wanita Dalam Pembangunan*, Jakarta: Yayasan Obor Indonesia, 1995, h. 21

Dan ada lagi beberapa teori yang berkaitan dengan peran ganda perempuan di sektor domestik dan publik yaitu:

- a. Teori *Nature* menjelaskan tentang adanya perbedaan perempuan dan laki-laki adalah kodrat sehingga tidak dapat berubah dan bersifat universal. Perbedaan biologis ini memberikan indikasi dan implikasi bahwa diantara kedua jenis tersebut memiliki peran dan tugas yang berbeda.²⁰
- b. Freiden menyatakan bahwa wanita usahanya keras untuk menyerupai pria. Namun wanita tidak perlu mengorbankan perkawinannya dan peran mereka sebagai ibu hanya untuk karier. Betapapun tinggi karier yang sudah diraih dan dicapai oleh seseorang wanita. Freiden mengajak wanita berperan dalam dunia publik tanpa dunia rumah tangga.²¹
- c. Harriet Taylor mengatakan bahwa wanita diberi kesempatan dalam hal ekonomi, sipil yang sudah sama namun dalam hal-hal domestik masih berbeda. Urusan domestik tetap merupakan urusan seorang istri.²²

Di zaman modern ini semua telah berubah. Pekerjaan-pekerjaan seperti menjahit dan membuat kue sudah di '*pabrikkan*'. Di samping itu jangkauan kerja perempuan sudah lebih luas lagi. Perempuan bisa menjadi dokter, insinyur, diplomat, pengusaha dan sebagainya yang semuanya itu tidak dapat dikerjakan di rumah. Untuk bekerja perempuan harus keluar rumah, keluar kota bahkan ke luar negeri. Peran

²⁰Nature (Budiman) dalam Leny Nofianti, Perempuan Di Sektor Publik, *Jurnal Ekonomi*, Vol. XV No. 1, 2016, h. 52.

²¹Freiden (L. Moore) dalam Leny Nofianti, Perempuan Di Sektor Publik, *Jurnal Ekonomi*, Vol. XV No. 1, 2016, h. 53.

²²Harriet Taylor dalam Leny Nofianti, Perempuan Di Sektor Publik, *Jurnal Ekonomi*, Vol. XV No. 1, 2016, h. 53.

ganda perempuan yaitu sebagai ibu rumah tangga dan sebagai perempuan bekerja mulai menimbulkan masalah.²³

Ada beberapa alasan yang mendorong perempuan memasuki dunia kerja yaitu:

- 1) Kondisi luar yang memungkinkan dan menarik perempuan untuk bekerja. Kondisi atau situasi saat ini membuat pekerjaan rumah tangga tidak terlalu repot lagi.
- 2) Motif ekonomi, mendorong perempuan untuk bekerja karena kepentingan ekonomi keluarga. Kebanyakan dari mereka bekerja karena rendahnya penghasilan suami atau karena ingin meningkatkan taraf kehidupan.
- 3) Motif psikologis, disini perempuan terdorong untuk bekerja karena kesenangan, menghilangkan kesepian/kejenuhandirumah, menghilangkan rasa terisolasi secara sosial (terutama bagi mereka yang sudah berpendidikan tinggi), bekerja adalah sebagai aktualisasi diri.²⁴

Menurut Coontz bahwa perempuan yang bekerja juga didorong faktor tingkat kebosanan yang tinggi jika harus dirumah saja dan perempuan merasa mendapatkan kepuasan saat bekerja di luar rumah.²⁵

²³Leny Nofianti, Perempuan Di Sektor Publik, *Jurnal Ekonomi*, Vol. XV No. 1, 2016, h. 53.

²⁴Leny Nofianti, Perempuan Di Sektor Publik, *Jurnal Ekonomi*, Vol. XV No. 1, 2016, h. 53.

²⁵Coontz (Sudirman) dalam Leny Nofianti, Perempuan Di Sektor Publik, *Jurnal Ekonomi*, Vol. XV No. 1, 2016, h. 53.

2. Hukum Wanita Bekerja

Para ulama Fiqih telah menentukan tugas-tugas utama bagi seorang wanita muslimah, menciptakan suasana aman dan tentram bagi suami dan anak-anaknya, serta mengurus rumah tangga dapat terwujud. Islam tidak melarang wanita bekerja yang terpenting bagaimana dia memenuhi syarat atau keadaan yang membolehkannya menjadi pekerja, keadaan-keadaan yang dimaksud sebagai berikut:

- a. Keluarga membutuhkan biaya pemenuhan atas kebutuhan primer dan sekunder ketika sudah meninggal atas sakit, atau pendapatannya menurun.
- b. Dalam bekerja, perempuan tidak mengabaikan kewajiban utamanya sebagai istri, seperti kewajiban terhadap suami dan anak-anaknya yang merupakan kewajiban yang tidak boleh diabaikan.
- c. Masyarakat Islam membutuhkan tangan-tangan terampil perempuan untuk pekerjaan yang sesuai dengan fitrah perempuan dan bukan pekerjaan khusus laki-laki.²⁶

Para ulama Fiqih menetapkan beberapa persyaratan yang harus diikuti oleh perempuan bekerja, yaitu:

- 1) Adanya persetujuan dari suami;
- 2) Dapat menyeimbangkan antara tuntutan keluarga dan tuntutan kerja;
- 3) Menjauhi pekerjaan yang didalamnya terdapat khawalat dengan pencampuran dengan laki-laki;

²⁶Husein Syahatah, *Ekonomi Rumah Tangga Muslim*, Jakarta: Gema Insani, 1998, h. 144

- 4) Menghindari pekerjaan yang berbahaya bagi diri perempuan dan masyarakat menjauhi hal-hal yang dapat menimbulkan fitnah.²⁷

3. Peranan Wanita di Dalam Rumah Tangga Menurut Islam

Peran memiliki makna yaitu seperangkat yang dimiliki oleh yang berkedudukan di masyarakat.²⁸ Salah satu fungsi wanita yang paling besar adalah di dalam rumah tangga, yaitu mencurahkan seluruh perhatian, kecintaan dan kasih sayangnya kepada suami dan anak-anaknya. Hal ini merupakan tanggung jawab utamanya sebagai seorang pemimpin di rumah tangganya, wujud tanggung jawab tersebut lebih dikenal dengan istilah kewajiban istri terhadap suaminya.²⁹

Para istri dihadapkan pada banyak pekerjaan. Biasanya, pekerjaan-pekerjaan tersebut tidak bisa ditunaikan semuanya. Seorang istri harus mengurus suami dan membahagiakannya. Dalam waktu yang sama, istri juga harus merawat dan mendidik anak-anaknya. Selain mengurus dan mendidik anak-anaknya, seorang istri harus sesuai dengan kadar intelektualitas dan profesinya juga berkewajiban melakukan pengabdian kepada masyarakat, seperti mengajar di sekolah. Seorang istri atau perempuan yang aktif dalam kegiatan sosial dituntut untuk andil dalam menjaga dan memelihara masyarakat sosialnya, serta memberikan solusi atas berbagai problematika sosial dalam masyarakatnya.³⁰

²⁷Husein Syahatah, *Ekonomi Rumah Tangga Muslim*, Jakarta: Gema Insani, 1998, h. 183

²⁸Ihrom, *Para Ibu Yang Berperan Tunggal Dan Berperan Ganda*, Jakarta: Lembaga Penerbit Fakultas Ekonomi Universitas Indoneia, 1990, h. 482.

²⁹Ikhwan Hamdani, *Wanita Karir Dalam Islam*, Jakarta: Nur Insani, 2003, h. 12

³⁰Sa'id Ramadhan Al-Buthi, *Perempuan Antara Kezaliman Sistem Barat Dan Keadilan Islam*, Solo: Era Intermedia, 2002, h. 70.

Allah Swt memudahkan hambanya dalam melakukan aktivitasnya dengan cara memberinya pedoman hambanya hidup. Agar kaum perempuan tidak mengalami kesulitan dalam mejalankan skala prioritasnya, maka syariat islam menetapkan bahwa pemenuhan kebutuhan ekonomi terhadap istri dan anak-anak dibebankan kepada kaum laki-laki. Firman Allah dalam Q.S. Al-Baqarah/ 2:233 yang berbunyi:

﴿ وَالْوَالِدَاتُ يُرْضِعْنَ أَوْلَادَهُنَّ حَوْلَيْنِ كَامِلَيْنِ لِمَنْ أَرَادَ أَنْ يُتِمَّ الرَّضَاعَةَ وَعَلَى الْمَوْلُودِ لَهُ رِزْقُهُنَّ وَكِسْوَتُهُنَّ بِالْمَعْرُوفِ لَا تُكَلَّفُ نَفْسٌ إِلَّا وُسْعَهَا لَا تُضَارَّ وَالِدَةٌ بِوَلَدِهَا وَلَا مَوْلُودٌ لَهُ بِوَالِدِهِ ۗ وَعَلَى الْوَارِثِ مِثْلُ ذَلِكَ فَإِنْ أَرَادَا فِصَالًا عَنْ تَرَاضٍ مِّنْهُمَا وَتَشَاوُرٍ فَلَا جُنَاحَ عَلَيْهِمَا وَإِنْ أَرَدْتُمْ أَنْ تَسْتَرْضِعُوا أَوْلَادَكُمْ فَلَا جُنَاحَ عَلَيْكُمْ إِذَا سَلَّمْتُمْ مَا آتَيْتُم بِالْمَعْرُوفِ وَاتَّقُوا اللَّهَ وَاعْلَمُوا أَنَّ اللَّهَ بِمَا تَعْمَلُونَ بَصِيرٌ ۝﴾

Terjemahnya:

“Para ibu hendaklah menyusukan anak-anaknya selama dua tahun penuh, yaitu bagi yang ingin menyempurnakan penyusuan. Dan kewajiban ayah memberi Makan dan Pakaian kepada para ibu dengan cara ma’ruf. Seseorang tidak dibebani melainkan menurut kadar kesanggupannya. Janganlah seorang ibu menderita kesengsaraan karena anaknya dan seorang ayah karena anaknya, dan warispun berkewajiban demikian. Apabila keduanya ingin menyapih (sebelum dua tahun) dengan kerelaan keduanya dan permusyawaratan, maka tidak ada dosa atas keduanya. Dan jika kau ingin anakmu disusukan oleh orang lain maka tidak ada dosa bagimu apabila kamu memberikan pembayaran menurut yang patut. Bertakwalah kamu kepada Allah dan ketahuilah bahwa Allah Maha Melihat apa yang kamu kerjakan.”³¹

Ayat tersebut menjelaskan hubungan dua unsur penting dalam kehidupan keluarga, yakni tugas suci seorang istri seperti mengurus dan melayani suami,

³¹Departemen Agama RI, Al-Qur’an dan Terjemahannya, Jakarta Timur: CV. Darus Sunnah, 2002, h. 38.

pendidikan anak-anak, dan lainnya dengan pemenuhan segala kebutuhan untuk menjalankan tugas istri tersebut. Agar istri dapat menunaikan tugas diantaranya mengurus dan melayani serta mendidik anak-anak maka kebutuhan ekonomi harus tercukupi dengan sempurna. Tugas pemenuhan kebutuhan ekonomi dibebankan kepada sang suami.

Namun, seorang istri harus bekerja membantu suami diluar. Tugas utamanya adalah memberikan pelayanan yang terbaik bagi suami dan mendidik anak-anaknya dengan didikan terbaik. Sehingga kelak menjadi generasi yang baik dan tangguh.

4. Peran Wanita Dalam Meningkatkan Pendapatan Keluarga

Dalam perkembangan modern sekarang ini, banyak wanita muslimah yang ikut berperan aktif dalam berbagai sektor kehidupan manusia, baik dalam bidang politik, ekonomi, sosial, olahraga, ketentaraan maupun bidang-bidang lainnya.³²

Melihat potensi yang dimilikinya wanita sebagai sumber daya manusia, maka upaya menyertakan wanita dalam proses pembangunan bukan hanya merupakan perikemanusiaan belaka, tetapi merupakan tindakan efisien karena tanpa mengikutsertakan wanita dalam proses pembangunan menyebabkan pemborosan dan dapat menghambat laju pertumbuhan ekonomi.

Adanya kesempatan hak dan kewajiban yang sama bagi laki-laki dan perempuan untuk berperan dalam segala kegiatan pembangunan telah mendorong

³²Yusuf Al-Qardhawi, *Reposisi Islam* Cet ke-2, Jakarta: Al-Mawardi Prima, 1999, h. 148.

perempuan sebagai istri untuk bekerja, termasuk dalam sebuah keluarga yang menyebabkan wanita berperan ganda.

Teori lain yang digunakan adalah dari pendekatan studi wanita, yang menjelaskan tentang pentingnya perspektif gender dalam kegiatan ekonomi rumah tangga. Pendekatan Women and Development dari Caroline Moser, yakni menyebutkan tentang persamaan antara laki-laki dan perempuan yang memiliki partisipasi yang mengakui bahwa: *“Perempuan merupakan partisipasi aktif dalam proses pembangunan, yang melalui peran produktif dan reproduktifnya memberikan kontribusi kritis, meski tidak diakui terhadap perubahan ekonomi”*. Pendekatan tersebut dimulai dengan asumsi dasar bahwa strategi ekonomi seringkali berdampak negatif kepada perempuan, dan mengakui bahwa mereka harus *“dibawa kedalam”* proses pembangunan melalui akses terhadap pekerjaan dan pasar.³³

Ikutnya wanita sebagai istri dalam bekerja tentunya akan memberikan dampak terhadap tatanan kehidupan. Begitu juga dalam keluarga, dengan ikutnya wanita sebagai istri dalam bekerja untuk meningkatkan pendapatan ekonomi keluarga tentunya hasil yang diperoleh akan memberikan kontribusi terhadap peningkatan pendapatan ekonomi keluarga tersebut. Ini tentunya akan ada persamaan pada istri yang bekerja di sektor publik dalam meningkatkan pendapatan ekonomi keluarganya antara lain:

³³Caroline Moser (1996) dalam Lena Farida, Kontribusi Pendapatan Perempuan Bekerja Sektor Informal Pada Ekonomi Keluarga Di Kota Pekanbaru, *Jurnal Aplikasi Bisnis*, Vol. 1 No. 2, 2011, h. 107.

a. Membantu Pendapatan dan Keuangan Rumah Tangga

Ikutnya istri bekerja tentunya akan memberikan dampak pada pendapatan, yaitu pendapatan tambahan keluar yang dihasilkan oleh istrinya. Pendapatan yang diperoleh dari hasil pekerjaan perempuan pada saat tertentu bisa dimanfaatkan untuk membantu kekurangan dana pembiayaan rumah tangga. Selain itu, ada pendapatan tambahan yang bisa diperoleh istri dalam pelaksanaan tugas utamanya sebagai seorang istri. Dengan demikian adanya pendapatan tersebut akan membantu sistem keuangan rumah tangga dalam bentuk zakat atau simpanan untuk suami akan menjadi lebih baik.

b. Meningkatkan Pergaulan Yang Lebih Harmonis

Dengan adanya kesempatan istri bekerja, tentunya akan memberikan kesempatan istri untuk meningkatkan pergaulan yang lebih baik dengan masyarakat luar jika dibandingkan dengan istri yang bekerja sebagai ibu rumah tangga, pergaulan yang dimaksud disini adalah pergaulan yang tidak merusak nilai akidah dan norma-norma dan menjalin kerja sama dengan pihak lain.

c. Membantu Keuangan Negara

Dalam ekonomi makro, pendapatan perkapita penduduk merupakan bagian pendapatan negara, meningkatnya pendapatan masyarakat akan mempengaruhi pendapatan Negara Indonesia. Membaiknya pendapatan dan perekonomian di sektor produksi akan memperbaiki dan menambah

keuangan negara walaupun jumlah kecil selain itu makin banyak jumlah tenaga kerja yang produktif maka siklus pendapatan akan bertambah.³⁴

5. Pendapatan Keluarga

Konsep rumah tangga menunjuk pada arti ekonomi dari satuan keluarga, seperti bagaimana keluarga itu mengelola kegiatan ekonomi keluarga, pembagian kerja dan fungsi, kemudian berapa jumlah pendapatan yang diperoleh atau konsumsinya serta jenis produksi dan jasa yang dihasilkan.³⁵

Jika keluarga semakin besar, membuka kesempatan bagi pencari pendapatan (*income earner*) akan memberikan kontribusinya terhadap pendapatan keluarga. Hasil penelitian menunjukkan adanya korelasi positif yang erat antara banyaknya pencari pendapatan dengan tingkat pendapatan.³⁶

Kontribusi pendapatan dari satu jenis kegiatan terhadap total pendapatan rumah tangga tergantung pada produktivitasnya faktor produksi yang digunakan dari jenis kegiatan yang bersangkutan. Stabilitas pendapatan rumah tangga cenderung dipengaruhi dominasi sumber-sumber pendapatan.³⁷

³⁴Sitti Nursanti Saleh, Penerapan Etos Kerja Para Istri Petani Rumput Laut Dalam Peningkatan Pendapatan Keluarga Dalam Tinjauan Ekonomi Islam Di Desa Punaga Kecamatan Mangara Bomba Kabupaten Takalar, *Skripsi*, Makassar: Fakultas Ekonomi Dan Bisnis Islam Universitas Islam Negeri Alauddin Makassar, 2017, h.35.

³⁵Raharjo (Guhardja) dalam Handayani dan Ni Wayan Putu Artini, Kontribusi Pendapatan Ibu Rumah Tangga Pembuat Makanan Olahan Terhadap Pendapatan Keluarga, *Jurnal Piramida*, Vol. 5 No. 1, 2009, h. 3.

³⁶Hantono Sigit dan Abuzar (Guhardja) dalam Handayani dan Ni Wayan Putu Artini, Kontribusi Pendapatan Ibu Rumah Tangga Pembuat Makanan Olahan Terhadap Pendapatan Keluarga, *Jurnal Piramida*, Vol. 5 No. 1, 2009, h. 4.

³⁷Handayani dan Ni Wayan Putu Artini, Kontribusi Pendapatan Ibu Rumah Tangga Pembuat Makanan Olahan Terhadap Pendapatan Keluarga, *Jurnal Piramida*, Vol. 5 No. 1, 2009, h. 4.

Pendapatan merupakan uang yang diterima seseorang karena seseorang bekerja. Pendapatan keluarga terdiri dari pendapatan yang diperoleh oleh suami yang bekerja ditambah dengan pendapatan yang diperoleh karena istri yang bekerja.³⁸

Seperti halnya yang dikemukakan oleh Toweulu bahwa “Untuk memperbesar pendapatan, seseorang anggota keluarga dapat mencari pendapatan dari sumber lain atau membantu pekerjaan kepala keluarga sehingga pendapatannya bertambah.”³⁹

Kontribusi pendapatan dari satu jenis kegiatan terhadap total pendapatan rumah tangga tergantung pada produktivitas faktor produksi yang digunakan dari jenis kegiatan yang bersangkutan.

Setidaknya ada tiga jenis pendapatan keluarga yaitu:

a. Pendapatan aktif

Pendapatan aktif atau *earning income* adalah pendapatan yang dihasilkan karena bekerja secara aktif. Contohnya adalah pendapatan seseorang karyawan ataupun pemilik usaha.

b. Pendapatan Portofolio

Pendapatan portofolio akan didapatkan jika berinvestasi pada produk-produk keuangan. Misalnya: royalti, saham atau obligasi.

³⁸Sugeng Haryanto, Peran aktif Wanita Dalam Peningkatan Pendapatan Rumah Tangga Miskin: Studi Kasus Pada Wanita Pemecah Batu di Pucanganak Kecamatan Tugu Trenggalek, *Jurnal Ekonomi Pembangunan*, Vol. 9 No. 2, 2008, h. 219.

³⁹Sudarman Toweulu, *Ekonomi Indonesia*, Jakarta: Raja Grafindo, 2000, h. 3.

c. Pendapatan Pasif

Pendapatan pasif adalah pendapatan yang dihasilkan dari sebuah sistem yang bekerja menghasilkan uang. Misalnya: royalti dari menulis, buku, rekaman, dll.⁴⁰

6. Tenaga Kerja Wanita

Suatu pengkajian tentang wanita dan kerja perlu dihubungkan dengan keadaan masyarakat pada umumnya. Karena peran wanita di lapangan pekerjaan dipengaruhi oleh kebutuhan-kebutuhan masyarakat disamping nilai-nilai yang berlaku dalam masyarakat. Apakah wanita dianggap sewajarnya melakukan kegiatan-kegiatan yang tidak langsung berkaitan dengan urusan rumah tangga, juga menentukan perannya.⁴¹

Melihat potensi sumber daya manusia (SDM) dari kaum wanita yang cukup besar, perlu kiranya untuk lebih memberikan perhatian mengenai peranan dan partisipasi wanita dalam segala aspek pembangunan. Salah satu program pengembanganSDMberkenaan dengan bidang ketenagakerjaan menyebutkan adanya kegiatan untuk meningkatkan partisipasi wanita dalam menyokong ekonomi keluarga, kita bisa melihat dari kegigihan wanita dalam meningkatkan perekonomian

⁴⁰Efendi Feriyansah, Pengaruh Pendapatan Suami dan Pendapatan Istri Terhadap Ekonomi Keluarga (Studi Kasus di PT. Pagilaran Unit Kaliboja), *Skripsi*, Semarang: Fakultas Ekonomi dan Bisnis Islam Universitas Islam Negeri Walisongo, 2015,h. 11.

⁴¹Ibid dalam Eka Reski Lestari Syam, Analisis Faktor-Faktor Yang Mempengaruhi Fertilitas Tenaga Kerja Wanita Di Kecamatan Ujung Bulu Kabupaten Bulukumba, *Skripsi*, Makassar: Fakultas Ekonomi dan Bisnis Islam UIN Alauddin Makassar, 2016, h. 30.

keluarga dan banyak kita lihat khususnya wanita pekerja yang sanggup menyekolahkan anak-anaknya hingga perguruan tinggi.⁴²

Pendapatan wanita dipengaruhi oleh karakteristik sosial yaitu umur, tingkat pendidikan, pengalaman pekerjaan, jumlah tanggungan dan curahan jam kerja tenaga kerja. Karena wanita semakin dituntut peranannya bukan hanya sebagai ibu rumah tangga melainkan juga sebagai orang yang berperan dalam menyumbangkan pendapatan keluarga.⁴³

7. Tenaga Kerja Wanita Dalam Perspektif Islam

Setiap individu memiliki kewajiban-kewajiban yang harus ditunaikan dan memiliki hak-hak yang harus diterima. Sebuah komunitas akan terbentuk dan eksis dengan adanya hak dan kewajiban. Setiap komunitas manusia memiliki diferensia gradasi dalam hak dan kewajiban sesuai dengan faktor-faktor terbentuknya hak dan kewajiban tersebut. Perempuan memiliki hak, selain memiliki kewajiban yang harus di tunaikan dalam kehidupannya ditengah masyarakat manusia. Dalam hal ini, perempuan sama dengan laki-laki, dengan mengabaikan kadar persamaan dan perbedaannya. Sumber kewajiban perempuan dalam syariah islam adalah realitas penghambaan perempuan kepada Allah Swt.⁴⁴

⁴²Hasibuan, *Ekonomi Sumber Daya Manusia: Teori dan Kebijakan*, Jakarta: Pustaka LP3SE, 1996, h. 15.

⁴³Hasan, *Strategi Pembangunan dan Perencanaan Kesempatan Kerja*, Yogyakarta: BPFE-UGM, 2003, h. 15.

⁴⁴Asghar Ali Engineer (1992), *Hak-Hak Perempuan Dalam Islam*, Terjemahan Lusi Margiyanti, Yogyakarta: LSPA, 2000, h. 20.

Hendaknya setiap perempuan menunaikan tugas-tugas yang dibebankan kepadanya dengan sebaik-baiknya. Dalam hal ini, perempuan boleh melakukan pekerjaan apa pun yang asalnya diperbolehkan, baik pekerjaan tersebut dalam lapangan industri, pertanian, pendidikan, perdagangan, dan sebagainya. Hanya saja ketika menjalankan pekerjaan tersebut seorang perempuan harus dapat menentukan skala prioritas atas apa yang dilakukannya. Atau dengan kata lain, perempuan diharapkan menentukan kemaslahatan setiap aktivitas yang dilakukannya secara hierarkis.⁴⁵

Dalam menentukan skala prioritas seseorang yaitu menentukan manakah tugas yang lebih penting dan harus diselesaikan pertama kali. Skala prioritas sebagaimana dikatakan oleh para psikolog dan diperkuat oleh ajaran agama, menunjukkan bahwa penunaian tugas oleh seorang istri atas tanggung jawab mengurus suami dan mendidik anak-anak agar menjadi anak shaleh merupakan tingkatan kemaslahatan yang paling tinggi, atau merupakan skala prioritas primer dalam konteks kemaslahatan masyarakat.⁴⁶

8. Pendidikan

Pendidikan adalah hal yang penting dalam hidup seseorang, masyarakat, bangsa, dan negara karena dapat menentukan kualitas sumber daya manusia. Kualitas sumber daya manusia yang semakin baik disebabkan oleh tingginya tingkat

⁴⁵Sri Suhandjati Sukri, *Pemahaman Islam dan Tantangan Keadilan Gender*, Yogyakarta: Gama Media, 2012, h. 15.

⁴⁶Irwan, *Sangkan Peran Gender*, Yogyakarta: Pustaka Pelajar, 2006, h. 31.

pendidikan masyarakat. Peningkatan kualitas SDM merupakan salah satu modal utama dalam memajukan pembangunan sumber daya alam. Pemerintah bersama swasta dan masyarakat berkewajiban menyelenggarakan program pendidikan nasional berkualitas dan meliputi seluruh lapisan masyarakat yang berkaitan dengan hal tersebut.⁴⁷

Todaro mengatakan bahwa pendidikan merupakan usaha sadar manusia untuk memperoleh keahlian maupun keterampilan untuk mengembangkan diri di dalam maupun diluar sekolah dan berlangsung seumur hidup. Pendidikan merupakan salah satu modal dasar manusia harus dipenuhi untuk mencapai pembangunan ekonomi yang berkelanjutan. Sektor pendidikan memainkan peran untuk menyerap teknologi modern dan mengembangkan kapasitas produksi agar tercipta pertumbuhan serta pembangunan yang berkelanjutan.⁴⁸

Bukti empiris menunjukkan bahwa diskriminasi pendidikan terhadap perempuan selain menghambat pembangunan ekonomi juga memperbesar ketimpangan sosial. Upaya untuk memperkecil kesenjangan gender dalam pendidikan dengan memperluas kesempatan memperoleh pendidikan bagi kaum perempuan merupakan tonggak Millennium Development Goal secara ekonomi diinginkan karena sedikitnya tiga alasannya berikut:

⁴⁷BPS dalam Ni Nyoman Sri Budiantari dan Surya Dewi Rustariyyun, Pengaruh Faktor Sosial Demografi Terhadap Curahan Jam Kerja Pekerja Perempuan Pada Keluarga Miskin Di Desa Pemecutan Kaja Kecamatan Denpasar Utara, *Jurnal Ekonomi Pembangunan*, Vol. 2 No. 11, 2013, h. 542.

⁴⁸Michael P. Todaro, *Pembangunan Ekonomi*, Edisi Kesebelas, Jakarta: Erlangga, 2009, h. 462.

- a. Di hampir semua negara berkembang, tingkat pengembalian atas pendidikan perempuan lebih tinggi daripada laki-laki.
- b. Peningkatan pendidikan perempuan tidak hanya mempertinggi produktivitas mereka di tempat kerja tetapi juga menghasilkan partisipasi angkatan kerja yang lebih besar, penundaan pernikahan, penurunan tingkat fertilitas, serta peningkatan kesehatan dan asupan nutrisi anak sehingga akan memberikan manfaat bagi generasi berikutnya.
- c. Karena perempuan memikul beban kemiskinan yang lebih berat, setiap peningkatan peran dan status mereka secara signifikan melalui pendidikan dapat menimbulkan dampak penting terhadap usaha keluar dari lingkaran setan kemiskinan dan pendidikan yang tidak memadai.⁴⁹

9. Upah

Sukirno mengatakan bahwa upah diartikan pembiayaan jasa-jasa fisik maupun mental yang disediakan oleh tenaga kerja kepada para pengusaha.⁵⁰ Menurut Sumarsono upah yaitu suatu penerimaan sebagai imbalan dari pengusaha kepada karyawan untuk suatu pekerjaan atau jasa yang telah dilakukan dan dinyatakan atau dinilai dalam bentuk uang yang ditetapkan atas dasar suatu persetujuan atau peraturan perundang-undangan serta dibayarkan atas dasar suatu perjanjian kerja antara

⁴⁹ Michael P. Todaro, *Pembangunan Ekonomi*, Edisi Kesebelas, Jakarta: Erlangga, 2009, h. 463.

⁵⁰ Sadono Sukirno, *Pengantar Ekonomi Makro*, Jakarta: PT. Raja Garfindo, 2006, h. 58.

pengusaha dengan karyawan termasuk tunjangan, baik untuk karyawan itu sendiri maupun untuk keluarganya.⁵¹

Menurut Partini dalam Yuliati upah merupakan salah satu indikasi dari tingkat pendapatan keluarga dan secara lebih jauh tingkat pendapatan ini akan menjadi ukuran dari tingkat kesejahteraan suatu keluarga. Upah kerja yang diterima oleh wanita biasanya rendah daripada upah yang diterima pekerja laki-laki.⁵²

Upah adalah pemasukan pekerja dalam bentuk uang atau barang yang dibayarkan perusahaan tersebut. Penerimaan dalam bentuk barang dinilai dengan harga setempat.⁵³

B. Keterkaitan Antar Variabel

1. Pengaruh Tingkat Pendidikan Terhadap Peran Aktif Wanita Dalam Meningkatkan Pendapatan Keluarga.

Pendidikan merupakan salah satu aspek penting dalam kehidupan masyarakat, dengan tujuan meningkatkan kualitas hidup. Arti penting pendidikan semakin terasa, terutama dalam menghadapi era globalisasi dan perkembangan teknologi yang cepat. Pendidikan merupakan syarat utama guna masuk ke pasar kerja dan

⁵¹Sonny Sumarsono, *Ekonomi Manajemen Sumber Daya Manusia dan Ketenagakerjaan*, Jakarta: FE UI, 2003, h. 141.

⁵²Yuliati dalam Yunita Kusumawati, Peran Ganda Perempuan Pemetik Teh, *Jurnal Komunitas*, Vol. 4 No. 2, 2012, h. 158.

⁵³BPS dalam Ni Nyoman Sri Budiantari dan Surya Dewi Rustariyyun, Pengaruh Faktor Sosial Demografi Terhadap Curahan Jam Kerja Pekerja Perempuan Pada Keluarga Miskin Di Desa Pemecutan Kaja Kecamatan Denpasar Utara, *Jurnal Ekonomi Pembangunan*, Vol. 2 No. 11, 2013, h. 542.

menciptakan SDM yang handal, oleh karena itu pendidikan masyarakat harus ditingkatkan sehingga kualitas penduduk dapat meningkat.⁵⁴

Semakin tinggi tingkat pendidikan maka akan semakin besar probabilitas perempuan yang bekerja. Pendidikan juga akan berpengaruh pada ketangkasan dan perilaku seseorang, yang dapat mempengaruhi dan perilaku seseorang, yang dapat mempengaruhi sikap dan pendapatan seseorang di tempat kerjanya. artinya, makin tinggi pendidikan seseorang maka makin memungkinkan orang tersebut memperoleh pendapatan yang lebih tinggi.⁵⁵

Wanita sangat berperan dalam pendidikan di dalam rumah. Mereka menanamkan kebiasaan dan menjadi panutan bagi generasi yang akan datang tentang perlakuan terhadap lingkungan. Dengan demikian wanita ikut serta menentukan kualitas lingkungan hidup ini. Tingkat pendidikan yang dimaksud dalam penelitian ini adalah tingkat pendidikan formal yang pernah diperoleh oleh wanita berdasarkan ijazah terakhir.⁵⁶

Hasil penelitian menunjukkan yang dilakukan oleh Dance Amnesi bahwa pendidikan berpengaruh positif dan tidak signifikan secara parsial

⁵⁴Dance Amnesi, Analisis Faktor-Faktor Yang Berpengaruh Terhadap Pendapatan Pada Keluarga Miskin Di Kelurahan Kapal Kecamatan Mengwi Kabupaten Badung, *Jurnal Ekonomi Pembangunan*, Vol. No. ,2013, h.16.

⁵⁵Fitria Majid dalam Efendi Feriyansah, Pengaruh Pendapatan Suami dan Pendapatan Istri Terhadap Ekonomi Keluarga (Studi Kasus di PT. Pagilaran Unit Kaliboja), *Skripsi*, Semarang: Fakultas Ekonomi dan Bisnis Islam Universitas Islam Negeri Walisongo, 2015, h. 14

⁵⁶Rezi Septiawan, Faktor-faktor Yang Mempengaruhi Kontribusi Ibu Bekerja Terhadap Pendapatan Keluarga Di Kecamatan Pamulang, *Skripsi*, Jakarta: Fakultas Ekonomi dan Bisnis UIN Syarif Hidayatullah, 2011, h. 13.

terhadap pendapatan perempuan, bila terjadi penurunan tingkat pendidikan maka akan terjadi penurunan pendapatan terhadap perempuan.⁵⁷

2. Pengaruh Upah Pekerja Wanita Terhadap Peran Aktif Wanita Dalam Meningkatkan Pendapatan Keluarga.

Salah satu faktor yang mempengaruhi besar kecilnya upah adalah jumlah anggota keluarga. Keterlibatan atau keputusan anggota rumah tangga untuk melakukan pekerjaan selain dipengaruhi oleh faktor budaya faktor internal yang terdapat dalam rumah tangga itu sendiri, seperti keterbatasan upah, besarnya beban yang mesti ditanggung (*dependency ratio*) dari suatu rumah tangga.⁵⁸

Wiryono menjelaskan bahwa mencari nafkah akan membawa dampak positif yaitu adanya peningkatan terhadap struktur sosial dalam keluarga.⁵⁹ Menurut Laswell dan Laswell pendapatan ekonomi wanita atau upah dalam keluarga akan menghasilkan peningkatan dalam keuangan keluarga, kepemilikan barang mewah, dan standar hidup yang lebih tinggi dengan pencapaian rasa aman yang lebih baik sehingga berdampak pada peningkatan status sosial keluarga.⁶⁰

⁵⁷Dance Amnesi, Analisis Faktor-Faktor Yang Berpengaruh Terhadap Pendapatan Pada Keluarga Miskin Di Kelurahan Kapal Kecamatan Mengwi Kabupaten Badung, *Jurnal Ekonomi Pembangunan*, Vol. No. ,2013, h.16.

⁵⁸Sriyono dalam Rezi Septiawan, Faktor-faktor Yang Mempengaruhi Kontibusi Ibu Bekerja Terhadap Pendapatan Keluarga Di Kecamatan Pamulang, *Skripsi*, Jakarta: Fakultas Ekonomi dan Bisnis UIN Syarif Hidayatullah, 2011, h. 30.

⁵⁹Wiryono Dalam Novita Puspitasari Dkk, Peran Gender, Kontribusi Ekonomi Perempuan, Dan Kesejahteraan Keluarga Petani Holtikultura, *Jurnal Ilmu Keluarga & Konsumen*, Vol. 6 No. 1, 2013, h, 11.

⁶⁰Laswell & Laswell Dalam Novita Puspitasari Dkk, Peran Gender, Kontribusi Ekonomi Perempuan, Dan Kesejahteraan Keluarga Petani Holtikultura, *Jurnal Ilmu Keluarga & Konsumen*, Vol. 6 No. 1, 2013, h, 11.

Untuk kegiatan ekonomi, aksi seorang wanita dalam mencari nafkah dianggap sangat kecil apabila dibandingkan dengan laki-laki. Hal ini menyangkut anggapan masyarakat bahwa dengan pembagian waktu sebagai ibu rumah tangga dan pencari nafkah, seorang wanita tidak mampu bekerja secara optimal. Dampak yang kemudian muncul adalah rendahnya upah yang diterima seorang wanita dalam pekerjaan.⁶¹

3. Pengaruh Pendapatan Diluar Upah yang Didapatkan Pekerja Wanita (Pendapatan Suami) Terhadap Peran Aktif Wanita Dalam Meningkatkan Pendapatan Keluarga.

Upah suami atau pendapatan suami mempunyai peranan yang sangat penting dalam hubungannya dengan tingkat partisipasi angkatan kerja. Menurut Watson dalam Ariska Damayanti, bahwa tingkat partisipasi wanita dalam bekerja memiliki hubungan yang negatif dalam tingkat pendapatan atau penghasilan suami. Ini berarti bahwa jika pendapatan suami meningkat akan mengakibatkan penurunan tingkat partisipasi wanita dalam angkatan kerja. Wanita yang sudah menikah merupakan tenaga kerja ekstra akan memasuki angkatan kerja bila upah atau pendapatan suami mereka mengalami penurunan karena kehilangan pekerjaan. Hal ini wanita yang sudah menikah merupakan kelompok pekerja sekunder yakni yang beranggapan bahwa bekerja bukan kebutuhan primer.⁶²

⁶¹Yuliati dalam Yunita Kusumawati, Peran Ganda Perempuan Pemetik Teh, *Jurnal Komunitas*, Vol. 4 No. 2, 2012, h. 158.

⁶²Watson (Ariska Damayanti) dalam Nanda Ayu Kusumasturi, Pengaruh Faktor Pendapatan, Umur, Jumlah Tanggungan Keluarga, Pendapatan Suami dan Jarak Tempuh Ke Tempat Kerja Curahan Jam Kerja Sayur Wanita (Studi Kasus di Pasar Umum Purwodadi), *Skripsi*, Semarang: Fakultas Ekonomi dan Bisnis Universitas Diponegoro, 2012, h. 30.

4. Pengaruh Jumlah Tanggungan Keluarga Terhadap Peran Aktif Wanita Dalam Meningkatkan Pendapatan Keluarga.

Jumlah tanggungan keluarga sangat menentukan jumlah kebutuhan keluarga. Semakin banyak tanggungan keluarga berarti semakin banyak pula jumlah kebutuhan keluarga yang harus dipenuhi. Begitu pula sebaliknya, semakin sedikit anggota keluarga berarti semakin sedikit pula kebutuhan yang harus dipenuhi keluarga. Setiap individu mempunyai kebutuhan sendiri. Sehingga dalam keluarga yang jumlah anggotanya banyak kebutuhan-kebutuhannya akan banyak. Jumlah tanggungan adalah banyaknya anak atau anggota yang lain yang menjaditanggungan rumah tangga pekerja wanita yang tinggal bersama dalam satu rumah serta makan dalam satu dapur, diukur dalam satuan orang.⁶³

Meningkatnya jumlah tanggungan keluarga yang dimiliki, maka makin meningkat pula beban tanggungan dari keluarga tersebut. Hal ini berarti makin banyak waktu digunakan untuk bekerja semakin berkurang akibatnya pendapatan makin berkurang.⁶⁴

Menurut Irawati dalam Sucihatiningih bahwa jumlah anggota rumah tangga mencerminkan pengeluaran rumah tangga. Dalam penelitian tersebut

⁶³Rezi Septiawan, Faktor-faktor Yang Mempengaruhi Kontibusi Ibu Bekerja Terhadap Pendapatan Keluarga Di Kecamatan Pamulang, *Skripsi*, Jakarta: Fakultas Ekonomi dan Bisnis UIN Syarif Hidayatullah, 2011, h. 30.

⁶⁴Putu Martini Dewi, Partisipasi Tenaga Kerja Perempuan dalam Meningkatkan Pendapatan Keluarga, *Jurnal Ekonomi Kuantitatif Terapan*, Vol. 5 No. 2, 2012, h.121.

menunjukkan bahwa semakin banyak jumlah jam kerja yang dicurahkan oleh wanita pekerja ibu rumah tangga untuk mencari nafkah.⁶⁵

Kondisi ini memacu semangat perempuan untuk bekerja lebih giat untuk memenuhi kebutuhan dasar keluarganya. Jumlah tanggungan berpengaruh positif dan signifikan secara parsial terhadap pendapatan perempuan. Dibuktikan bahwa bila terjadi peningkatan jumlah tanggungan dalam rumah tangga maka akan terjadi peningkatan pendapatan terhadap perempuan.⁶⁶

C. Penelitian Terdahulu

Adapun yang mendukung penelitian mengenai Peran Aktif Wanita Dalam Meningkatkan Pendapatan Keluarga, maka ada beberapa penelitian terdahulu bertujuan untuk membandingkan dan memperkuat serta kontribusi dalam melengkapi penelitian selanjutnya. Adapun ringkasan tentang penelitian terdahulu dapat dilihat sebagai berikut:

1. Sugeng Haryanto (2008), dengan judul "*Peran Aktif Wanita Dalam Peningkatan Pendapatan Rumah Tangga Miskin: Studi Kasus Pada Wanita Pemecah Batu Di Pucanganak Kecamatan Tugu Trenggalek*", dengan menggunakan alat analisis Deskriptif Kuantitatif. Adapun variabel yang digunakan yaitu Y adalah pendapatan rumah tangga, X_1 adalah kontribusi

⁶⁵Sucihatningsih dalam Rezi Septiawan, Faktor-faktor Yang Mempengaruhi Kontribusi Ibu Bekerja Terhadap Pendapatan Keluarga Di Kecamatan Pamulang, *Skripsi*, Jakarta: Fakultas Ekonomi dan Bisnis UIN Syarif Hidayatullah, 2011, h. 30.

⁶⁶Dance Amnesi, Analisis Faktor-Faktor Yang Berpengaruh Terhadap Pendapatan Pada Keluarga Miskin Di Kelurahan Kapal Kecamatan Mengwi Kabupaten Badung, *Jurnal Ekonomi Pembangunan*, Vol. No. ,2013, h.18.

pendapatan pekerja wanita, X_2 adalah tingkat pendidikan, dan X_3 adalah curahan jam kerja wanita. Adapun hasil penelitiannya adalah yaitu pendapatan yang diperoleh oleh pekerja wanita tersebut menurut mereka dirasakan sudah cukup. Kontribusi pendapatan pekerja wanita terhadap suami cukup signifikan.⁶⁷

2. Putu Martini Dewi (2012), dengan judul “*Partisipasi Tenaga Kerja Perempuan Dalam Meningkatkan Pendapatan Keluarga*”, dengan menggunakan alat analisis regresi linear berganda. Adapun variabel dalam penelitiannya yaitu Y adalah pendapatan pekerja perempuan, X_1 adalah umur pekerja perempuan, X_2 adalah jam kerja pekerja perempuan, X_3 adalah tingkat pendidikan pekerja perempuan, dan X_4 adalah jumlah anak pekerja perempuan. Adapun hasil penelitiannya yaitu semua variabel berpengaruh secara signifikan terhadap pendapatan keluarga. Variabel umur menunjukkan nilai yang negatif, sedangkan yang lainnya menunjukkan tanda positif.⁶⁸
3. Rezi Septiawan (2011), dengan judul “*Faktor-Faktor Yang Mempengaruhi Kontribusi Ibu Bekerja Terhadap Pendapatan Keluarga Di Kecamatan Pamulang*”, dengan menggunakan alat analisis regresi linear berganda. Adapun variabel yang diteliti yaitu Y adalah pendapatan keluarga, X_1 adalah tingkat pendidikan, dan X_2 adalah jumlah anggota keluarga. Adapun hasil penelitiannya yaitu variabel jumlah anggota keluarga tidak berpengaruh secara signifikan

⁶⁷Sugeng Haryanto, Peran aktif Wanita Dalam Peningkatan Pendapatan Rumah Tangga Miskin: Studi Kasus Pada Wanita Pemecah Batu di Pucanganak Kecamatan Tugu Trenggalek, *Jurnal Ekonomi Pembangunan*, Vol. 9 No. 2, 2008. h. 226.

⁶⁸Putu Martini Dewi, Partisipasi Tenaga Kerja Perempuan Dalam Meningkatkan Pendapatan Keluarga, *Jurnal Ekonomi Kuantitatif Terapan*, Vol. 5 No. 2, 2012, h. 119

terhadap pendapatan keluarga. Sedangkan pendidikan berpengaruh terhadap pendapatan keluarga dengan nilai signifikan masing-masing sebesar 0,000 dan 0,31. Akan tetapi ketika dilakukan pengujian secara bersama-sama, semua variabel berpengaruh secara signifikan dengan nilai signifikan sebesar 0,000.⁶⁹

4. Rosmiyati Chodijah (2008), dengan judul “*Nilai-Nilai Ekonomi Rumah Tangga Dalam Mempengaruhi Keputusan Wanita Di Perkotaan Untuk Masuk Pasar Kerja Di Sumatera Selatan*”, dengan menggunakan alat analisis model persamaan regresi linear sederhana. Adapun variabel dalam penelitian ini yaitu Y adalah nilai-nilai ekonomi rumah tangga, X₁ adalah umur pekerja perempuan, X₂ pendidikan perempuan, X₃ adalah jumlah anggota keluarga, X₄ adalah status pekerjaan utama suami, dan X₅ adalah curahan jam kerja. Adapun hasil penelitiannya yaitu hubungan yang signifikan antara nilai-nilai ekonomi rumah tangga dengan jumlah jam kerja yang ditawarkan responden, mempunyai pengaruh yang negatif dimana makin tinggi nilai-nilai ekonomi rumah tangga (diasumsikan bahwa nilai opportunity cost makin penting manfaatnya bagi responden) maka, jumlah jam kerja yang ditawarkannya semakin berkurang.⁷⁰
5. Efendi Feriyansah (2015), dengan judul “*Pengaruh Pendapatan Suami Dan Pendapatan Istri Terhadap Ekonomi Keluarga (Studi Kasus Di PT. Pagilaran Unit Kaliboja)*”, dengan menggunakan alat analisis regresi linear berganda.

⁶⁹Rezi Septiawan, Faktor-faktor Yang Mempengaruhi Kontibusi Ibu Bekerja Terhadap Pendapatan Keluarga Di Kecamatan Pamulang, *Skripsi*, Jakarta: Fakultas Ekonomi dan Bisnis UIN Syarif Hidayatullah, 2011, h.vii

⁷⁰Rosmiyati Chodijah, Nilai-Nilai Ekonomi Rumah Tangga Dalam Mempengaruhi Keputusan Wanita Di Perkotaan Untuk Masuk Pasar Kerja Di Sumatera Selatan, *Jurnal Ekonomi Pembangunan*, Vol. 6 No. 2, 2008, h. 94

Adapun variabel-variabel dari penelitian ini yaitu Y adalah ekonomi keluarga, X_1 pendapatan suami, dan X_2 adalah pendapatan istri. Adapun hasil dari penelitian ini yaitu variabel-variabel X memberikan pengaruh terhadap variabel Y sebesar 30,6% dan sisanya 69,5% dipengaruhi oleh faktor lain yang tidak diteliti. Persamaan regresi yang diperoleh adalah $Y = 162.763,449 + 0,0609 X_1 - 0,045 X_2$ Konstanta b_0 sebesar 162.763,449, artinya jika variabel pendapatan suami (X_1) dan variabel pendapatan istri (X_2) nialinya adalah 0 (nol), maka variabel ekonomi keluarga (Y) akan berada pada angka 162.763,449.⁷¹

D. Kerangka Pikir

Peran aktif wanita dalam meningkatkan pendapatan keluarga ini mempunyai beberapa perbedaan dengan penelitian terdahulu, seperti salah satunya yang diteliti oleh Sugeng Haryanto dengan judul peran aktif wanita dalam peningkatan pendapatan rumah tangga yang dimana variabel-variabelnya sedikit ada perbedaan, dimana variabel X mencakup kontribusi pendapatan pekerja wanita, tingkat pendidikan, dan curahan jam kerja wanita. Sedangkan penelitian yang akan diteliti oleh penulis dimana variabel X mencakup tingkat pendidikan, upah pekerja wanita, pendapatan diluar upah yang didapat pekerja wanita dan jumlah anggota pekerja wanita. Dan penelitian terdahulu ini variabel pekerja wanita didalam penelitian ini yaitu pekerja wanita pemecah batu sedangkan penelitian yang ingin diteliti oleh

⁷¹Efendi Feriyansah, Pengaruh Pendapatan Suami dan Pendapatan Istri Terhadap Ekonomi Keluarga (Studi Kasus di PT. Pagilaran Unit Kaliboja), *Skripsi*, Semarang: Fakultas Ekonomi dan Bisnis Islam Universitas Islam Negeri Walisongo, 2015, h. vii.

penulis variabel pekerja wanitanya yaitu pekerja wanita yang bekerja dalam sektor publik.

Jadi peran aktif wanita dalam meningkatkan pendapatan keluarga ini mempunyai cukup banyak faktor-faktor yang mempengaruhinya, yaitu pertama pendidikan, dimana pendidikan sangat berpengaruh dalam peran aktif wanita dalam meningkatkan pendapatan keluarga karena apabila jenjang pendidikan seseorang tinggi maka semakin luas peluang untuk mendapatkan pekerjaan dan mendapatkan pendapatan ataupun upah yang tinggi.

Faktor lain yang mempengaruhi peran aktif wanita dalam meningkatkan pendapatan keluarga yaitu upah atau gaji yang di dapatkan oleh pekerja wanita itu sendiri, karena apabila upah pekerja perempuan yang di dapatkan bisa menambah pendapatan dalam rumah tangga dan juga membantu dalam menanggung jumlah anggota keluarga yang ada dalam keluarganya.

Faktor lainnya lagi yaitu pendapatan diluar upah yang didapat pekerja wanita, pendapatan diluar upah yang didapat pekerja wanita itu sangat berpengaruh terhadap pendapatan keluarga. karena pendapatan upah yang didapat pekerja wanita itu bisa membantu ekonomi keluarga.

Faktor yang mempengaruhi yang terakhir dalam peran aktif wanita dalam meningkatkan pendapatan keluarga yaitu jumlah tanggungan keluarga, dimana apabila semakin banyak jumlah tanggungan keluarga maka semakin tinggi jumlah beban tanggungan yang dihadapi oleh pekerja wanita tersebut.

Peran aktif wanita dalam meningkatkan pendapatan keluarga ini dibagi didalam beberapa variabel-variabel yaitu: (Y) pendapatan Keluarga, (X_1) tingkat pendidikan, (X_2) upah pekerja wanita, (X_3) pendapatan diluar yang didapat pekerja wanita, dan (X_4) jumlah tanggungan keluarga. Berdasarkan teori-teori diatas dapat dikemukakan bahwa terdapat pengaruh antara tingkat pendidikan, upah pekerja wanita, pendapatan diluar upah yang didapat pekerja wanita, dan jumlah anggota keluarga terhadap pendapatan keluarga.

Untuk lebih jelasnya, dapat dilihat kerangka pikir dalam penelitian ini yaitu sebagai berikut:

Gambar 2.1: Kerangka Pikir

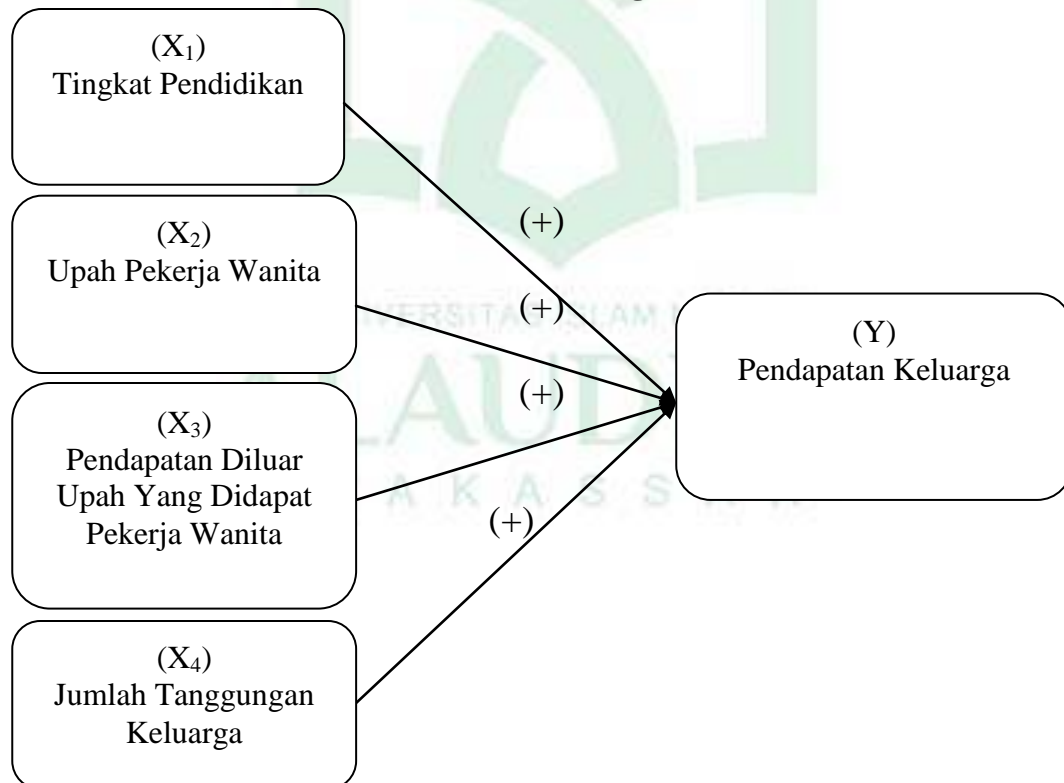

E. Hipotesis

Berdasarkan teori-teori yang telah dibahas, maka hipotesis dirumuskan sebagai berikut:

1. Diduga bahwa tingkat pendidikan berpengaruh positif terhadap peran aktif wanita dalam meningkatkan pendapatan keluarga di Kecamatan Ujung Bulu Kabupaten Bulukumba.
2. Diduga bahwa upah pekerja wanita berpengaruh positif terhadap peran aktif wanita dalam meningkatkan pendapatan keluarga di Kecamatan Ujung Bulu Kabupaten Bulukumba.
3. Diduga bahwa pendapatan diluar upah yang didapat pekerja wanita berpengaruh positif terhadap peran aktif wanita dalam meningkatkan pendapatan keluarga di Kecamatan Ujung Bulu Kabupaten Bulukumba.
4. Diduga bahwa jumlah tanggungan keluarga berpengaruh positif terhadap peran aktif wanita dalam meningkatkan pendapatan keluarga di Kecamatan Ujung Bulu Kabupaten Bulukumba.
5. Diduga bahwa tingkat pendidikan, upah pekerja wanita, pendapatan diluar upah yang didapat pekerja wanita, dan jumlah tanggungan keluarga secara parsial berpengaruh terhadap peran aktif wanita dalam meningkatkan pendapatan keluarga di Kecamatan Ujung Bulu Kabupaten Bulukumba.

BAB III

METODE PENELITIAN

A. *Jenis Dan Lokasi Penelitian*

Jenis penelitian yang digunakan oleh penulis adalah jenis penelitian deskriptif kuantitatif. Deskriptif yaitu penelitian yang berusaha untuk menjelaskan atau menerangkan suatu peristiwa berdasarkan data.⁷² Yang dikatakan dengan penelitian kuantitatif yaitu penelitian yang banyak menggunakan hasil, mulai dari pengumpulan data, penafsiran terhadap data serta dari hasilnya (Arikunto).⁷³ Jadi, penelitian deskriptif kuantitatif yaitu penelitian yang dilakukan secara penjelasan dengan melihat peristiwa berdasarkan data yang ditemukan di lapangan yang disusun secara sistematis.⁷⁴

Penelitian ini berlokasi di Kecamatan Ujung Bulu Kabupaten Bulukumba yang pekerja wanita sebanyak jiwa untuk memenuhi kebutuhan keluarganya. Dan adapun jangka waktunya untuk melakukan penelitian ini yaitu selama 2 bulan.

⁷²Irma Rahmadita, Hubungan Antara Konflik Peran Ganda Dan Dukungan Sosial Pasangan Dengan Motivasi Kerja Pada Karyawan Di Rumah Sakit Abdul Rivai-Berau, *Jurnal Psikologi*, Vol. 1, No. 1, 2013, h. 65.

⁷³Arikunto Dalam Irma Rahmadita, Hubungan Antara Konflik Peran Ganda Dan Dukungan Sosial Pasangan Dengan Motivasi Kerja Pada Karyawan Di Rumah Sakit Abdul Rivai-Berau, *Jurnal Psikologi*, Vol. 1, No. 1, 2013, h. 64.

⁷⁴Sugeng Haryanto, Peran aktif Wanita Dalam Peningkatan Pendapatan Rumah Tangga Miskin: Studi Kasus Pada Wanita Pemecah Batu di Pucanganak Kecamatan Tugu Trenggalek, *Jurnal Ekonomi Pembangunan*, Vol. 9 No. 2, 2008. h.222.

B. Jenis Dan Sumber Data

Jenis data yang digunakan dalam penelitian ini terbagi menjadi dua berdasarkan pada pengelompokannya yaitu:

1. Data Primer, yaitu data yang diperoleh langsung dari lapangan baik melalui wawancara dengan pihak terkait, kuesioner dan observasi langsung.
2. Data Sekunder, yaitu data yang telah diolah dan diperoleh dari Badan Pusat Statistik Setempat atau data dari pihak-pihak terkait, seperti data mengenai gambaran umum lokasi penelitian, jumlah penduduk dan jumlah tenaga kerja wanita yang ada di Kecamatan Ujung Bulu Kabupaten Bulukumba.

C. Metode Pengumpulan Data

Data yang diperoleh dalam penelitian ini yaitu dilakukan dengan teknik sebagai berikut:

1. Interview (*wawancara*) merupakan metode pengumpulan data dengan cara peneliti mengajukan pertanyaan secara lisan kepada seseorang (*informan atau responden*). Selama melakukan wawancara, peneliti dapat menggunakan pedoman yang berupa wawancara atau menggunakan kuesioner (*dalam penelitian survei*).⁷⁵ Digunakan oleh peneliti untuk menilai keadaan masyarakat tenaga kerja wanita.
2. Observasi, yaitu teknik yang digunakan sebagai pelengkap data dan untuk melihat serta mencermati secara langsung tempat yang akan diteliti.

⁷⁵Nanang Martono, *Metode Penelitian Kuantitatif*, Edisi Revisi 2, Jakarta: PT. Raja Grafindo Persada, 2010, h. 86

3. Dokumentasi, yaitu merupakan sebuah metode pengumpulan data yang dilakukan dengan mengumpulkan berbagai dokumen yang berkaitan dengan masalah penelitian. Dokumen ini dapat berupa dokumen pemerintah, hasil penelitian, foto-foto atau gambar, buku harian, laporan keuangan, undang-undang, hasil karya seseorang, dan sebagainya.⁷⁶
4. Kuesioner, yaitu teknik pengumpulan data yang dilakukan dengan memberikan beberapa pertanyaan atau pernyataan tertulis kepada setiap responden untuk memperoleh informasi dari responden berdasarkan data-data yang dibutuhkan dalam penelitian.

D. Populasi Dan Sampel

1. Populasi

Populasi merupakan keseluruhan objek atau subjek yang berada pada suatu wilayah dan memenuhi syarat-syarat tertentu berkaitan dengan masalah penelitian. Populasi dapat juga didefinisikan sebagai keseluruhan unit atau individu dalam ruang lingkup yang akan diteliti.⁷⁷ Populasi yang diambil oleh peneliti ini yaitu semua perempuan yang bekerja yang berada di Kecamatan Ujung Bulu Kabupaten Bulukumba.

⁷⁶Nanang Martono, *Metode Penelitian Kuantitatif*, Edisi Revisi 2, Jakarta: PT. Raja Grafindo Persada, 2010, h. 87

⁷⁷Nanang Martono, *Metode Penelitian Kuantitatif*, Edisi Revisi 2, Jakarta: PT. Raja Grafindo Persada, 2010, h. 76.

2. Sampel

Sampel merupakan bagian dari populasi yang memiliki ciri-ciri atau keadaan tertentu yang akan diteliti. Atau, sampel dapat didefinisikan sebagai anggota populasi yang dipilih dengan menggunakan prosedur tertentu sehingga dapat mewakili populasi.⁷⁸ Untuk menentukan beberapa sampel yang akan diambil, maka kita dapat menggunakan beberapa teknik sampling atau teknik pengambilan sampel.⁷⁹

Adapun teknik sampel yang digunakan yaitu *simple random sampling*, yang dimaksud dengan *simple random sampling* yaitu teknik pengambilan sampel yang dilakukan secara acak tanpa memerhatikan strata yang ada dalam populasi tersebut. Cara ini hanya dapat dilakukan bila sifat anggota populasi adalah homogen atau memiliki karakter yang sama.⁸⁰

Penelitian ini menggunakan pengambilan random, di mana pengambilan random adalah bahwa semua populasi memiliki kesempatan yang sama untuk diambil sebagai sampel, berdasarkan tempat dan lokasi, siapapun, dimanapun serta kapan saja ketika ditemui yang kemudian dijadikan sebagai responden dalam penelitian ini. Sampel yang diambil dalam penelitian ini menggunakan teknik *purposive sampling*. Yang dimana dimaksud dengan *purposive sampling* yaitu teknik penentuan sampel dengan pertimbangan.

⁷⁸Nanang Martono, *Metode Penelitian Kuantitatif*, Edisi Revisi 2, Jakarta: PT. Raja Grafindo Persada, 2010, h. 76.

⁷⁹Nanang Martono, *Metode Penelitian Kuantitatif*, Edisi Revisi 2, Jakarta: PT. Raja Grafindo Persada, 2010, h. 77.

⁸⁰Nanang Martono, *Metode Penelitian Kuantitatif*, Edisi Revisi 2, Jakarta: PT. Raja Grafindo Persada, 2010, h. 78.

Kita memilih orang sebagai sampel dengan memilih orang yang benar-benar mengetahui atau memiliki kompetensi dengan topik penelitian kita.⁸¹ Teknik ini berdasarkan kriteria yang terdapat pada populasi yang sudah diketahui sebelumnya. Adapun kriteria-kriteria yang digunakan antara lain:

- a. Tenaga Kerja wanita yang masih aktif,
- b. Tenaga Kerjawanita yang berpendapatan minimal Rp 1.000.000
- c. Tenaga Kerja wanita yang memiliki jumlah tanggungan keluarga.

Metode yang digunakan untuk menentukan jumlah sampel adalah menggunakan rumus *Slovin* sebagai berikut.⁸²

$$n = \frac{N}{1+Ne^2} \dots\dots\dots (3.1)$$

$$n = \frac{8.728}{1+8.728(0,10)^2} \dots\dots\dots (3.2)$$

$$n = \frac{8.728}{1+8.728(0,01)} \dots\dots\dots (3.3)$$

$$n = \frac{8.728}{1+87,28} \dots\dots\dots (3.4)$$

$$n = \frac{8.728}{88,28} \dots\dots\dots (3.5)$$

$$n = 99,5$$

$$n = 100 \text{ Responden}$$

Keterangan:

n: Jumlah Sampel

⁸¹Nanang Martono, *Metode Penelitian Kuantitatif*, Edisi Revisi 2, Jakarta: PT. Raja Grafindo Persada, 2010, h. 81.

⁸²Sugiyono, *Metode Penelitian Bisnis*, Bandung: Pusat Bahasa Depdiknas, 2003, h. 119.

N: Jumlah Populasi

e: Batas Toleransi Kesalahan (*Error Tolerance*)

E. Metode Analisis Data

Dalam analisis ini menggunakan metode teknik deskriptif yaitu analisis yang digunakan untuk mengungkapkan atau menggambarkan sesuatu mengenai keadaan yang sesuai dengan fakta dan yang akurat dari tempat yang diteliti. Dan sesuai dengan teori yang berlaku serta diakui. Teknik ini juga digunakan untuk mencari solusi dari masalah yang terjadi terkait dengan peran aktif wanita dalam meningkatkan pendapatan keluarga di Kecamatan Ujung Bulu Kabupaten Bulukumba.

Dengan melihat peran aktif wanita dalam meningkatkan pendapatan keluarga maka model analisis yang digunakan adalah Output Eviews 9 yaitu dengan regresi linear berganda sebagai berikut:

$$Y = F(X_1 X_2 X_3 X_4) \dots \dots \dots (3.6)$$

$$Y = \beta_0 X_1 \beta_1 X_2 \beta_2 X_3 \beta_3 X_4 \beta_4 + e \mu \dots \dots \dots (3.7)$$

Dimana:

Y = Pendapatan Keluarga

β_0 = Bilangan Konstanta

β_1 = Koefisien Pendidikan

β_2 = Koefisien Upah Pekerja Wanita

β_3 = Koefisien Pendapatan Diluar Upah Yang Didapat Pekerja Wanita

β_4 = Koefisien Jumlah Tanggungan Keluarga

X_1 = Pendidikan

X_2 = Upah Pekerja wanita

X_3 = Pendapatan Diluar Upah Yang Didapat Pekerja Wanita

X_4 = Jumlah Tanggungan Keluarga

μ = *Error Term*

1. Uji Asumsi Klasik

Uji asumsi klasik adalah persyaratan statistik yang harus dipenuhi pada analisis regresi linear berganda yang berbasis *Ordinary Least Square* (OLS). Uji asumsi klasik terbagi menjadi empat yaitu:

a. Uji Normalitas Data

Uji normalitas bertujuan untuk menguji apakah dalam model regresi, variabel terikat dan variabel bebas keduanya mempunyai distribusi normal atau tidak. Model regresi yang baik adalah memiliki distribusi data normal atau mendekati normal. Salah satu alat yang digunakan dalam melakukan tahapan uji normalitas yakni menggunakan uji *Jarque-Bera*. Dengan tingkat signifikan yakni 5% atau 0,05. Dengan membandingkan nilai J-B hitung dengan nilai X^2 , dan apabila nilai J-B $> X^2$ maka data dikatakan terdistribusi normal. Untuk mengetahui sesuai dengan hipotesis yang sudah dibuat apabila nilai probabilitinya $< a$ maka nilai data itu tidak terdistribusi dengan normal, sedangkan apabila nilai probabilitinya $> a$ maka nilai data itu terdistribusi dengan normal. Dengan menggunakan tingkat signifikan sebesar 5% atau 0,05.

b. Uji Multikolinieritas

Uji ini bertujuan untuk menguji apakah model regresi ditemukan adanya korelasi antar variabel independent (X). Model yang baik seharusnya tidak terjadi korelasi antara yang tinggi diantara variabel bebas. Untuk mendeteksi uji multikolinieritas dengan menggunakan Eviews 9 dapat dilakukan dengan melihat korelasi antar variabel bebas (*Correlation Matriks*). *Corelattice Matriks* menunjukkan bahwa tidak terjadi multikolinieritas pada model persamaan yaitu apabila semua variabel bebas memiliki korelasi yang lemah dibawah 0,80.

c. Uji Autokorelasi

Uji autokorelasi dapat diartikan sebagai korelasi diantara anggota-anggota dari serangkaian observasi yang berderetan waktu. Uji autokorelasi digunakan untuk mengetahui ada tidaknya penyimpangan asumsi klasik autokorelasi, yaitu korelasi antara residual satu pengamatan dengan pengamatan lain pada model regresi. Cara untuk memeriksa ada tidaknya terjadi gejala autokorelasi yaitu dengan cara uji Durbin Watson dan *Uji Breusch-Godfrey*. Dan yang dipakai peneliti dalam menguji autokorelasi yaitu *Uji Breusch-Godfrey*, karena *Uji Breusch-Godfrey* hanya melihat nilai $Obs \cdot R\text{-squared}$ dan nilai Probabilitinya, apabila nilai probabilitinya $> \alpha = 5\%$ (0,05) maka bebas dari gejala autokorelasi sedangkan apabila nilai probabilitinya $< \alpha = 5\%$ (0,05) maka terjadi gejala autokorelasi. *Uji Breusch-Godfrey* nama lain uji BG adalah Uji Lagrange Multiplier (Pengganda Lagrange). Output Eviews sudah menyediakan uji BG ini. Dalam pengambilan keputusan ada atau tidaknya

autokorelasi adalah dengan tingkat kesalahan yakni 0,05 atau 5% dengan melihat Prob. Chi square dengan hasil output Eviews 9.

d. Uji Heteroskedastisitas

Untuk menguji heteroskedastisitas dapat kita gunakan dalam pengujian *Uji White*, cara mendeteksi *uji white* yaitu menggunakan residual kuadrat sebagai variabel dependen dan variabel independennya terdiri atas variabel independen yang sudah ada, ditambah dengan kuadrat variabel independen, ditambah lagi dengan perkalian dua variabel independen.

Dengan nilai α yaitu nilai tingkat signifikan 0,05 atau 5%. Dengan hipotesis sebelumnya jika nilai Prob. Chi square $< \alpha$ maka pengujian ini terjadi gejala heteroskedastisitas, tetapi jika nilai Prob. Chi square $> \alpha$ maka pengujian ini tidak terjadi gejala heteroskedastisitas.

2. Uji Hipotesis

Uji hipotesis merupakan jawaban sementara dari rumusan masalah dalam penelitian, dimana rumusan masalah dalam penelitian yang ada di bab 1 telah dinyatakan dalam bentuk kalimat pertanyaan. Dalam penelitian ini menggunakan hipotesis *asosiatif* untuk melihat hubungan variabel pendidikan, upah pekerja wanita, pendapatan diluar upah yang didapat pekerja wanita, dan jumlah anggota keluarga terhadap peran aktif wanita dalam meningkatkan pendapatan keluarga di Kecamatan Ujung Bulu Kabupaten Bulukumba. Uji Hipotesis terbagi menjadi empat yaitu:

a. Uji Parsial (uji t)

Uji parsial (uji t) dilakukan untuk mengetahui pengaruh masing-masing atau secara parsial variabel independen (pendidikan, upah, pendapatan diluar upah yang didapat, dan jumlah anggota keluarga) terhadap dependen (pendapatan keluarga) dan menganggap variabel dependen yang lain konstan. Signifikan tersebut dapat diestimasi dengan membandingkan antara nilai t_{table} dengan t_{hitung} . Apabila $nilai_{hitung} > t_{table}$ maka variabel independen secara individual mempengaruhi variabel dependen, sebaliknya jika $nilai_{hitung} < t_{table}$ maka variabel independen secara individual tidak mempengaruhi variabel dependen.

b. Uji Simultan (uji f)

Uji Simultan (uji F) ini biasa digunakan untuk mengetahui pengaruh variabel independen secara signifikan terhadap variabel dependen. Menunjukkan bahwa nilai signifikan $< 0,05$ maka variabel dependen secara bersama-sama memiliki pengaruh terhadap variabel dependen, artinya perubahan yang terjadi pada variabel terikat dapat dijelaskan oleh perubahan variabel bebas dimana tingkat signifikan yang digunakan yaitu 0,05 atau 5%.

c. Koefisien Determinasi (R^2)

Koefisien determinasi merupakan besaran yang menunjukkan besarnya variasi variabel dependen yang dapat dijelaskan oleh variabel independennya. Dengan kata lain, koefisien determinasi ini digunakan untuk mengukur seberapa jauh variabel-variabel bebas dalam menerangkan variabel terikatnya.

F. Defenisi Operasional dan Pengukuran Variabel

Ruang lingkup penelitian ini mencakup peran aktif wanita dalam meningkatkan pendapatan keluarga yang dimana peran aktif wanita yang dimaksud yaitu kegiatan-kegiatan wanita yang aktif diluar rumah yang bekerja untuk meningkatkan pendapatan keluarganya khususnya di Kecamatan Ujung Bulu Kabupaten Bulukumba. Yang mempunyai beberapa indikator peran aktif wanita dalam meningkatkan pendapatan keluarganya yaitu dipengaruhi khususnya pengaruh pendidikan, upah pekerja wanita, pendapatan diluar upah yang didapat, dan jumlah anggota keluarga.

Untuk lebih memudahkan pembahasan maka penulis membatasi variabel sebagai berikut:

1. Pendapatan Keluarga (Y) adalah pendapatan yang diperoleh dari kegiatan pokok dan sampingan di Kecamatan Ujung Bulu Kabupaten Bulukumba diukur dengan satuan rupiah (Rp).
2. Pendidikan (X_1) adalah lama jenjang pendidikan terakhir yang ditamatkan oleh tenaga kerja wanita di Kecamatan Ujung Bulu Kabupaten Bulukumba diukur dalam tahunan.
3. Upah (X_2) adalah gaji yang didapatkan oleh tenaga kerja wanita di Kecamatan Ujung Bulu Kabupaten Bulukumba diukur dengan satuan rupiah (Rp).
4. Pendapatan diluar upah yang Didapat pekerja wanita (X_3) adalah kontribusi yang didapatkan oleh pekerja wanita di Kecamatan Ujung Bulu Kabupaten Bulukumba diukur dengan satuan rupiah (Rp).

5. Jumlah tanggungan keluarga (X_4) adalah jumlah tanggungan yang dibebankan oleh pekerja wanita dan suami pekerja wanita di Kecamatan Ujung Bulu Kabupaten Bulukumba diukur dengan jumlah jiwa.

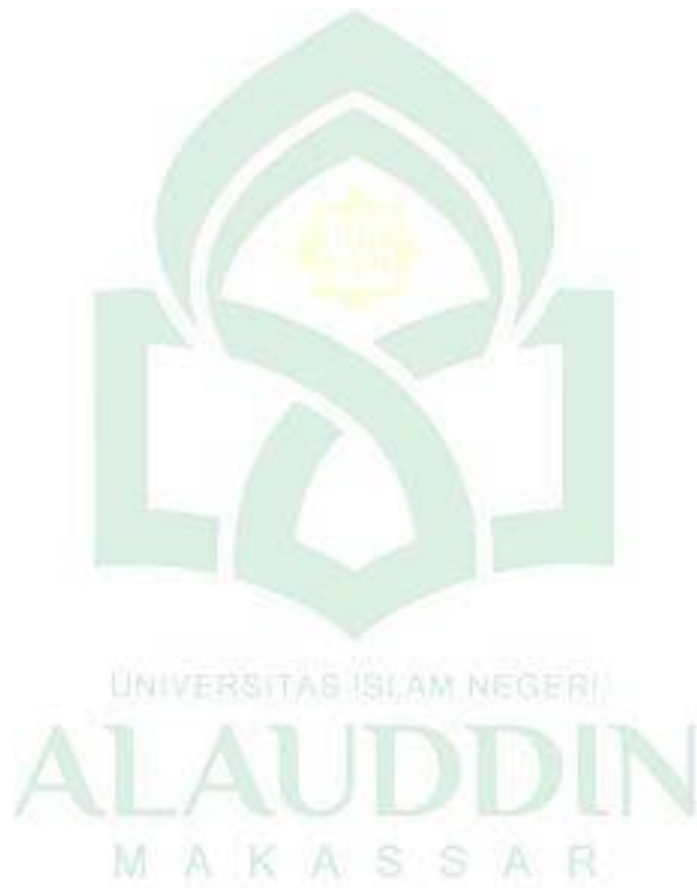

BAB IV

HASIL DAN PEMBAHASAN

A. *Gambaran Umum*

1. **Kondisi Geografis**

Kabupaten Bulukumba secara astronomis terletak di antara $05^{\circ}20'$ – $05^{\circ}40'$ lintang selatan (LS) dan $119^{\circ}58'$ – $120^{\circ}28'$ bujur timur (BT). Berdasarkan posisi geografis Kabupaten Bulukumba memiliki batasan dengan bagian sebelah utara Kabupaten Sinjai, bagian sebelah selatan Kabupaten Kepulauan Selayar, bagian sebelah timur Teluk Bone, dan bagian sebelah barat Kabupaten Bantaeng.

Kabupaten Bulukumba terletak di bagian selatan Jajarah Sulawesi, berjarak sekitar 153 km dari Kota Makassar. Luas wilayah Kabupaten Bulukumba sekitar $1.154,7 \text{ km}^2$ atau sekitar 2,5% dari luas wilayah Sulawesi Selatan yang meliputi 10 Kecamatan diantaranya yaitu Gantarang, Ujung Bulu, Ujung Loe, Bonto Bahari, Bontotiro, Herlang, Kajang, Bulukumba, Rilai Ale, dan Kindang. Dan terbagi dalam 27 Kelurahan dan 109 Desa. Dimana yang paling luas wilayahnya yaitu Kecamatan Gantarang dengan luas $173,51 \text{ km}^2$ dan yang paling kecil luas wilayahnya yaitu Kecamatan Ujung Bulu dengan luas $14,44 \text{ km}^2$, tetapi Kecamatan Ujung Bulu padat penduduknya karena Kecamatan Ujung Bulu adalah pusat kota Kabupaten Bulukumba.

Wilayah Kabupaten Bulukumba hampir 95,4% berada pada ketinggian 0-1000 meter di atas permukaan laut (dpl) dengan tingkat kemiringan tanah umumnya 0-400.

Terdapat sekitar 32 aliran sungai yang dapat mengairi sawah seluas 22.958 hektar, sehingga merupakan daerah potensi pertanian.

Kecamatan Ujung Bulu terbagi dari 9 kelurahan yaitu: Bintarore, Kasimpureng, Tanah Kongkong, Loka, Bentengnge, Terang-Terang, Caile, Kalumeme, Ela-Ela. Kecamatan Ujung Bulu merupakan pusat kota Kabupaten Bulukumba dengan luas 14,44 km² atau hanya sekitar 1% terdiri dari Kelurahan Bintarore 2,48 km², Kelurahan Kasimpureng 1,24 km², Kelurahan Tanah Kongkong 1,16 km², Kelurahan Loka 0,68 km², Kelurahan Bentengenge 1,00 km², Kelurahan Terang-Terang 0,20 km², Kelurahan Caile 3,13 km², Kelurahan Kalumeme 4,33 km², dan Kelurahan Ela-Ela 0,22 km². Tinggi wilayah di atas permukaan laut (dpl) di Kecamatan Ujung Bulu yaitu sekitar 0-25 meter. Jarak dari ibu kota kecamatan ke ibukota kabupaten Bulukumba yaitu 1 km.

2. Jumlah Penduduk

Pada Tabel 4.1 dapat dilihat bahwa jumlah penduduk Kabupaten Bulukumba pada tahun 2013 sampai dengan 2017, dengan melihat tabel 4.1 bahwa jumlah penduduk yang pertama yang paling banyak penduduknya dari tahun ke tahun yaitu ada di Kecamatan Gantarang dan kedua ada di Kecamatan Ujung Bulu dan disusul dengan kecamatan-kecamatan lainnya, dan dapat dilihat pada tabel sebagai berikut:

Tabel 4.1
Jumlah Penduduk Kabupaten Bulukumba Tahun 2013-2017

Kecamatan	Jumlah Penduduk				
	2013	2014	2015	2016	2017
Gantarang	72.891	73.545	74.061	74.582	75.055
Ujung Bulu	49.294	51.916	52.832	53.764	54.675
Ujung Loe	40.496	40.834	41.114	41.397	41.654
Bonto bahari	24.561	24.848	25.040	25.233	25.409
Bontotiro	23.365	22.237	22.075	21.916	21.742
Herlang	24.717	24.452	24.507	24.560	24.598
Kajang	48.227	48.188	48.411	48.635	48.827
Bulukumpa	52.073	51.861	52.059	52.259	52.422
Rilau Ale	38.730	39.174	39.473	39.775	40.051
Kindang	30.542	30.720	30.913	31.108	31.280
Total	404.896	407.775	410.485	413.229	415.713

Sumber: Badan Pusat Statistik Kabupaten Bulukumba 2014-2018

Sedangkan jumlah penduduk yang ada di Kecamatan Ujung Bulu Kabupaten Bulukumba bisa dilihat pada tabel 4.2 ini:

Tabel 4.2
Jumlah Penduduk Di Kecamatan Ujung Bulu Kabupaten Bulukumba

Tahun	Jumlah Penduduk		Total Jumlah Penduduk
	Laki-Laki	Perempuan	
2013	23.789	25.505	49.294
2014	25.474	26.442	51.916
2015	25.442	27.390	52.832
2016	25.867	27.897	53.764
2017	26.295	28.380	54.675

Sumber: Badan Pusat Statistik Kabupaten Bulukumba 2014-2018

Dapat dilihat pada tabel 4.2 bahwa jumlah penduduk di Kecamatan Ujung Bulu Kabupaten Bulukumba dari tahun ke tahun mulai dari tahun 2013 sampai dengan

2017 selalu mengalami peningkatan, mau itu penduduk laki-lakinya maupun penduduk perempuannya. Dan dapat juga dilihat pada tabel 4.2 bahwa penduduk perempuan lebih banyak daripada penduduk laki-laki di Kecamatan Ujung Bulu. Maka dari itu banyak penduduk perempuan yang memasuki usia kerja yang ada di Kecamatan Ujung Bulu ikut serta dalam meningkatkan pendapatan keluarganya.

Dan dari jumlah penduduk Kecamatan Ujung Bulu yang ada pada tabel 4.2 maka dapat juga kita lihat jumlah penduduk menurut kelompok umur yang ada di Kecamatan Ujung Bulu mulai dari tahun 2013 sampai dengan 2017, dan dapat dilihat pada tabel 4.3 sebagai berikut:

Tabel 4.3
Jumlah Penduduk Menurut Kelompok Umur Di Kecamatan Ujung Bulu
Kabupaten Bulukumba 2013-2017

KELOMPOK UMUR (TAHUN)	Penduduk Menurut Kelompok Umur Laki-Laki dan Perempuan 2013-2017				
	2013	2014	2015	2016	2017
0 – 4	4.491	4.865	4.898	4.921	4.986
5 – 9	4.833	4.901	4.954	4.960	4.995
10 – 14	5.673	4.963	4.970	4.981	5.012
15 – 19	4.240	4.542	4.595	4.673	4.725
20 – 24	3.303	3.908	3.981	3.994	4.024
25 – 29	3.715	3.910	3.970	3.985	4.022
30 – 34	3.909	3.900	3.915	3.925	4.019
35 – 39	3.897	3.965	4.009	4.065	4.131
40 – 44	3.150	3.676	3.738	3.772	3.852
45 – 49	2.673	3.254	3.370	3.465	3.574
50 – 54	2.294	2.740	2.862	2.989	3.031
55 – 59	1.853	2.134	2.225	2.341	2.457
60 – 64	2.018	1.671	1.741	1.852	1.936
65+	3.245	3.487	3.604	3.841	3.911
Total	49.294	51.916	52.832	53.764	54.675

Sumber: Badan Pusat Statistik Kabupaten Buluku

B. Deskripsi Variabel Penelitian

Berdasarkan penelitian yang dilakukan terhadap 100 responden, maka diketahui beberapa gambaran tentang karakteristik peran aktif wanita yang sudah menikah yang dalam meningkatkan pendapatan keluarga yang bertempat di Kecamatan Ujung Bulu Kabupaten Bulukumba berkaitan dengan variabel penelitian sebagai berikut:

1. Tingkat Pendidikan

Tingkat pendidikan di era globalisasi saat ini sangatlah penting bagi masyarakat, karena semakin tinggi tingkat pendidikan seseorang maka semakin mudah seseorang mendapatkan pekerjaan dengan cepat. Dan dalam tingkat pendidikan saat ini juga sangat baik untuk masa depan seseorang, karena apabila tingkat pendidikan yang bagus dapat menambah ilmu pengetahuan yang luas serta cepat mendapatkan informasi.

Dalam penelitian ini yang dimaksud yaitu tingkat pendidikan responden. Dimana tingkat pendidikan responden yang ada di Kecamatan Ujung bulu yang paling banyak yaitu di jenjang pendidikan Sarjana yang berjumlah 51 orang, disusul yang kedua yaitu di jenjang pendidikan SMA/SMK yang berjumlah 35 orang, dan yang terakhir yaitu di jenjang pendidikan Diploma dan Magister dengan jumlah yang sama yaitu 7 orang. Data tingkat pendidikan responden di kecamatan Ujung Bulu Kabupaten Bulukumba dapat dilihat dari tabel 4.4 sebagai berikut:

Tabel 4.4
Tingkat Pendidikan Pekerja Wanita Di Kecamatan Ujung Bulu Kabupaten
Bulukumba 2018

Pendidikan Responden	Responden (<i>Frekuensi</i>)	Presentase (%)
SMA/SMK	35	35
Diploma (D1)	7	7
Sarjana	51	51
Magister	7	7
TOTAL	100	100

Sumber: Olahan Data Primer Tahun 2018

Berdasarkan tabel 4.4 dapat dilihat bahwa tingkat pendidikan responden di Kecamatan Ujung Bulu Kabupaten Bulukumba tidak ada yang berpendidikan di tingkat SD maupun di tingkat SMP, yang ada hanya ada di tingkat pendidikan SMA/SMK sebanyak 35%, di tingkat Diploma (D1) sebanyak 7%, di tingkat Sarjana sebanyak 51%, dan terakhir di tingkat Magister sebanyak 7%.

2. Upah Pekerja Wanita

Upah adalah hasil yang diterima dari apa yang telah dilakukan mulai pagi sampai petang (bekerja). Dan upah yang didapatkan oleh pekerja wanita ini katanya sudah cukup lumayan dalam meningkatkan pendapatan keluarganya. Dan upah yang didapatkan pekerja wanita ini ada di dalam variabel penelitian ini yang bertujuan untuk mengetahui berapa upah yang didapatkan oleh pekerja wanita di Kecamatan Ujung Bulu Kabupaten Bulukumba.

Dalam penelitian ini dapat dilihat upah yang didapatkan oleh pekerja wanita di Kecamatan Ujung Bulu Kabupaten Bulukumba dapat dilihat dari tabel sebagai berikut:

Tabel 4.5
Upah Pekerja Wanita Di Kecamatan Ujung Bulu Kabupaten Bulukumba 2018

Upah	Responden (Frekuensi)	Presentase (%)
< 2.400.000	42	42
2.500.000 - 4.400.000	38	38
4.500.000 -6.400.000	17	17
6.500.000 - 8.400.000	2	2
8.500.000 - 10.400.000	1	1
Total	100	100

Sumber: Olahan Data Primer Tahun 2018

Berdasarkan tabel 4.5 dapat dilihat bahwa upah yang di dapatkan pekerja wanita di Kecamatan Ujung Bulu Kabupaten Bulukumba yaitu di bawah Rp 2.400.000 adalah sebanyak 42 orang atau 42%, upah pekerja wanita antara Rp 2.500.000–4.400.000 adalah sebanyak 38 orang atau 38%, upah pekerja wanita antara Rp 4.500.000–6.400.000 adalah sebanyak 17 orang atau 17%, upah pekerja wanita antara Rp 6.500.000–8.400.000 adalah sebanyak 2 orang atau 2%, dan yang terakhir upah pekerja wanita antara Rp 8.500.000–10.400.000 adalah sebanyak 1 orang atau 1%. Pekerja wanita yang mendapatkan upah Rp 8.500.000–10.400.000 ini adalah sebanyak 1 pekerja wanita saja, yang dimana mempunyai status pekerjaan sebagai PNS (Pegawai Negeri Sipil) yang bekerja di instansi daerah yang ada di Kabupaten Bulukumba. Pekerja wanita ini mempunyai upah Rp 8.500.000.

Dari tabel 4.5 dapat dinyatakan bahwa upah pekerja wanita yang bertempat tinggal di Kecamatan Ujung Bulu Kabupaten Bulukumba dari upah yang didapatkan oleh pekerja wanita dapat disesuaikan dengan jenis pekerjaannya, tabel dibawah ini adalah jenis-jenis pekerjaan yang ada di Kecamatan Ujung Bulu Kabupaten Bulukumba sebagai berikut:

Tabel 4.6
Status Pekerjaan Pekerja Wanita Di Kecamatan Ujung Bulu Kabupaten Bulukumba 2018

Status Pekerjaan	Responden (Frekuensi)	Persentase (%)
PNS	42	42
Wiraswasta	43	43
Pedagang	15	15
Total	100	100

Sumber: Olahan Data Primer Tahun 2018

Berdasarkan dari tabel 4.6 dapat dilihat bahwa pekerjaan responden dalam penelitian ini yaitu Pegawai Negeri Sipil (PNS) adalah sebanyak 42 orang atau 42%, yang bekerja Wiraswasta adalah sebanyak 43 orang atau 43%, dan yang terakhir yaitu bekerja sebagai Pedagang adalah sebanyak 15 orang atau 15%. Status pekerjaan wanita ini yang bekerja sebagai PNS yaitu yang bekerja sebagai guru maupun di instansi-instansi daerah yang ada di Kabupaten Bulukumba, sedangkan status pekerjaan wanita yang bekerja sebagai Wiraswasta yaitu yang bekerja sebagai karyawan-karyawan swasta seperti karyawan kantoran pembiayaan yang ada di Kabupaten Bulukumba dan karyawan-karyawan yang bekerja di Kantor BUMN.

Berdasarkan dari tabel 4.6 dapat dilihat bahwa yang paling banyak pekerjaan pekerja wanita yaitu pekerjaan wiraswasta yang berjumlah 43 orang disusul oleh PNS yang berjumlah 42 orang, dan yang terakhir yaitu Pedagang yang berjumlah 15 orang.

3. Pendapatan Diluar Upah Yang Didapatkan Pekerja Wanita (Pendapatan Suami).

Pendapatan diluar upah yang didapatkan pekerja wanita atau upah suami merupakan salah satu variabel dalam meningkatkan pendapatan keluarga, dan upah suami dalam variabel penelitian ini bertujuan untuk mengetahui berapa upah suami pekerja wanita dalam meningkatkan pendapatan keluarga.

Dalam penelitian ini dapat dilihat upah suami pekerja wanita dalam meningkatkan pendapatan keluarga di Kecamatan Ujung Bulu Kabupaten Bulukumba dapat dilihat dari tabel 4.7 sebagai berikut:

Tabel 4.7
Pendapatan Suami Pekerja Wanita Di Kecamatan Ujung Bulu Kabupaten Bulukumba 2018

Pendapatan Suami	Responden (Frekuensi)	Presentase (%)
< 2.400.000	25	25
2.500.000 - 4.400.000	43	43
4.500.000 -6.400.000	26	26
6.500.000 - 8.400.000	3	3
8.500.000 - 10.400.000	3	3
Total	100	100

Sumber: Olahan Data Primer Tahun 2018

Berdasarkan tabel 4.7 dapat dilihat bahwa pendapatan suami pekerja wanita di Kecamatan Ujung Bulu Kabupaten Bulukumba yaitu di bawah Rp 2.400.000 adalah

sebanyak 25 orang atau 25%, pendapatan suami pekerja wanita antara Rp 2.500.000–4.400.000 adalah sebanyak 43 orang atau 43%, pendapatan suami pekerja wanita antara Rp 4.500.000–6.400.000 adalah sebanyak 26 orang atau 26%, pendapatan suami pekerja wanita antara Rp 6.500.000–8.400.000 adalah sebanyak 3 orang atau 3%, dan yang terakhir pendapatan suami pekerja wanita antara Rp 8.500.000–10.400.000 adalah sebanyak 3 orang atau 3%.

Dari tabel 4.7 dapat dinyatakan bahwa upah suami pekerja wanita yang bertempat tinggal di Kecamatan Ujung Bulu Kabupaten Bulukumba dari upah suami pekerja wanita yang didapatkan dari pekerjaan suami pekerja wanita dapat disesuaikan dengan jenis pekerjaannya, tabel dibawah ini adalah jenis-jenis pekerjaan suami pekerja wanita yang ada di Kecamatan Ujung Bulu Kabupaten Bulukumba sebagai berikut:

Tabel 4.8
Status Pekerjaan Suami Pekerja Wanita Di Kecamatan Ujung Bulu Kabupaten Bulukumba 2018

Status Pekerjaan	Responden (Frekuensi)	Persentase (%)
PNS	42	42
Pensiunan	6	6
Polisi/Tentara	6	6
Pelayaran	3	3
Wiraswasta	40	40
Pedagang	3	3
Total	100	100

Sumber: Olahan Data Primer Tahun 2018

Berdasarkan dari tabel 4.8 dapat dilihat bahwa pekerjaan Suami pekerja wanita dalam penelitian ini yaitu Pegawai Negeri Sipil (PNS) adalah sebanyak 42

orang atau 42%, yang bekerja Pensiunan adalah sebanyak 6 orang atau 6%, yang bekerja Polisi/Tentara adalah sebanyak 6 orang atau 6%, bekerja sebagai Pelayaran adalah sebanyak 3 orang atau 3%, yang bekerja sebagai Wiraswasta adalah sebanyak 40 orang atau 40%, dan yang terakhir yaitu bekerja sebagai Pedagang adalah sebanyak 3 orang atau 3%. Status pekerjaan suami responden ini yang bekerja sebagai PNS yaitu yang bekerja sebagai guru maupun di instansi-instansi daerah yang ada di Kabupaten Bulukumba, sedangkan status pekerjaan suami responden yang bekerja sebagai Wiraswasta yaitu yang bekerja sebagai karyawan-karyawan swasta seperti karyawan kantor pembiayaan maupun karyawan-karyawan BUMN yang ada di Kabupaten Bulukumba.

Dari tabel 4.8 dapat dilihat bahwa yang paling banyak pekerjaan suami pekerja wanita yaitu pekerjaan PNS yang berjumlah 42 orang disusul oleh Wiraswasta yang berjumlah 40 orang, disusul oleh jenis pekerjaan Pensiunan dengan jumlah 6 orang, serta pekerjaan Polisi/Tentara yang sama jumlahnya dengan Pensiunan yaitu berjumlah 6 orang, yang terakhir yaitu disusul oleh Pelayaran dan Pedagang yang mempunyai jumlah yang sama yaitu 3 orang. Dengan pekerjaan suami pekerja wanita ini, sangat membantu juga dalam meningkatkan pendapatan keluarga. Karena apabila suami tak mempunyai pekerjaan maka pekerja wanita yang akan menanggung semua beban perekonomian rumah tangga.

4. Jumlah Tanggungan Keluarga

Jumlah tanggungan keluarga adalah jumlah anak yang ditanggung dalam keluarga, jumlah tanggungan ini merupakan salah satu variabel penelitian yang bertujuan untuk mengetahui berapa jumlah anak atau tanggungan yang ditanggung oleh pekerja wanita dan suaminya dalam meningkatkan pendapatan keluarganya.

Dari tabel 4.9 dapat dilihat bahwa jumlah tanggungan pekerja wanita dalam penelitian ini, yaitu yang mempunyai jumlah tanggungan 1 orang yaitu sebanyak 15 responden, jumlah tanggungan dengan 2 orang yaitu sebanyak 38 responden, yang mempunyai jumlah tanggungan 3 orang yaitu sebanyak 27 responden, jumlah tanggungan dengan 4 orang yaitu sebanyak 11 responden, yang mempunyai jumlah tanggungan 5 orang yaitu sebanyak 5 responden, dan yang terakhir jumlah tanggungan yang mempunyai 6 orang yaitu sebanyak 4 responden.

Maka dari itu dapat kita dilihat pada tabel 4.9 bahwa jumlah tanggungan keluarga pekerja wanita di Kecamatan Ujung Bulu Kabupaten Bulukumba dapat dilihat dari tabel sebagai berikut:

Tabel 4.9
Jumlah Tanggungan Keluarga Responden Di Kecamatan Ujung Bulu Kabupaten Bulukumba 2018

Jumlah Tanggungan	Responden (<i>Frekuensi</i>)	Percentase (%)
1	15	15
2	38	37
3	27	28
4	11	10
5	5	6
6	4	4
Total	100	100

Sumber: Olahan Data Primer Tahun 2018.

5. Pendapatan Keluarga

Pendapatan keluarga merupakan salah satu variabel dalam penelitian ini karena bertujuan untuk mengetahui berapa pendapatan keluarga dalam meningkatkan pendapatan keluarga pekerja wanita di Kecamatan Ujung Bulu Kabupaten Bulukumba.

Yang dimaksud dengan pendapatan keluarga yaitu hasil upah pekerja wanita dan hasil upah suami yang didapatkan selama bekerja. Dapat kita lihat pada tabel 4.10 dibawah ini, yaitu pendapatan keluarga yang ada di Kecamatan Ujung Bulu Kabupaten Bulukumba sebagai berikut:

Tabel 4.10
Pendapatan Keluarga Pekerja Wanita di Kecamatan Ujung Bulu Kabupaten Bulukumba 2018

Pendapatan Keluarga	Responden (Responden)	Presentase (%)
2.500.000 - 5.400.000	34	34
5.500.000 - 8.400.000	33	33
8.500.000 - 11.400.000	24	24
11.500.000 - 14.400.000	7	7
14.500.000 - 17.400.000	2	2
Total	100	100

Sumber: Olahan Data Primer Tahun 2018

Berdasarkan tabel 4.10 dapat kita lihat bahwa pendapatan keluarga yang berkisar antara Rp 2.500.000–5.400.000 adalah sebanyak 34 orang atau 34%, sedangkan pendapatan keluarga yang berkisar antara Rp 5.500.000–8.400.000 adalah sebanyak 33 orang atau 33%, sedangkan pendapatan keluarga yang berkisar antara Rp 8.500.000–11.400.000 adalah sebanyak 24 orang atau 24%, sedangkan

pendapatan keluarga yang berkisar antara Rp 11.500.000–14.400.000 adalah sebanyak 7 orang 7%, sedangkan pendapatan keluarga yang berkisar antara Rp 14.500.000–17.400.000 adalah sebanyak 2 orang atau 2%.

Untuk mengetahui seberapa perannya aktif wanita yang bekerja untuk meningkatkan pendapatan keluarganya yang ada di Kecamatan Ujung Bulu Kabupaten Bulukumba yaitu dengan cara menghitung:

$$\frac{\text{Rata – Rata Upah Istri}}{\text{Rata – Rata Pendapatan Keluarga}} \times 100\%$$

$$\frac{2.998.000}{7.345.000} \times 100\% = 41\%$$

Maka dapat diketahui bahwa rata-rata upah istri yaitu rata-rata Rp 2.998.000, dengan pendapatan keluarganya yaitu rata-rata Rp 7.345.000, lalu di kali 100%. Jadi, hasil yang didapatkan yaitu 41%, maka dari itu peran aktif wanita yang bekerja dalam meningkatkan pendapatan keluarganya yang ada di Kecamatan Ujung Bulu Kabupaten Bulukumba ini hanya 41% perannya dalam meningkatkan pendapatan keluarganya. Karena alasannya untuk bekerja pekerja wanita pun berbeda-beda ada yang ingin memang membantu kebutuhan ekonomi keluarganya disisi lain juga ada beberapa wanita yang bekerja karena ingin menerapkan ilmu yang telah mereka dapatkan di jenjang pendidikan, dan ada pula hanya untuk meluangkan waktu kosongnya.

C. Hasil Pengolahan Data

1. Uji Asumsi Klasik

Pengujian ini bertujuan untuk mengetahui ada tidaknya pelanggaran terhadap asumsi-asumsi klasik. Hasil pengujian hipotesis yang terbaik adalah pengujian yang tidak melanggar asumsi-asumsi klasik yang mendasari model regresi linear berganda. Asumsi-asumsi klasik dalam penelitian ini meliputi uji normalitas, uji multikolinearitas, uji autokorelasi, dan yang terakhir uji heteroskedastisitas.

a. Uji Normalitas Data

Uji normalitas ini bertujuan untuk mengetahui apakah data yang digunakan dalam analisis terdistribusi dengan normal atau tidak. Model regresi yang baik adalah memiliki distribusi data normal atau mendekati normal. Salah satu alat yang digunakan dalam melakukan tahapan uji normalitas yakni melihat uji *Jarque-Bera*. Yang dimana Jarque-Bera adalah uji statistik untuk mengetahui apakah data terdistribusi normal. Uji Jarque-Bera didistribusi dengan X^2 dengan derajat bebas sebesar 2. Dengan tingkat signifikan (α) yakni 5% atau 0,05, jadi nilai J-B hitung dengan nilai X^2 , dan apabila nilai $J-B > X^2$ gambar 4.1 maka data dikatakan terdistribusi normal.

Gambar 4.1
Uji Normalitas

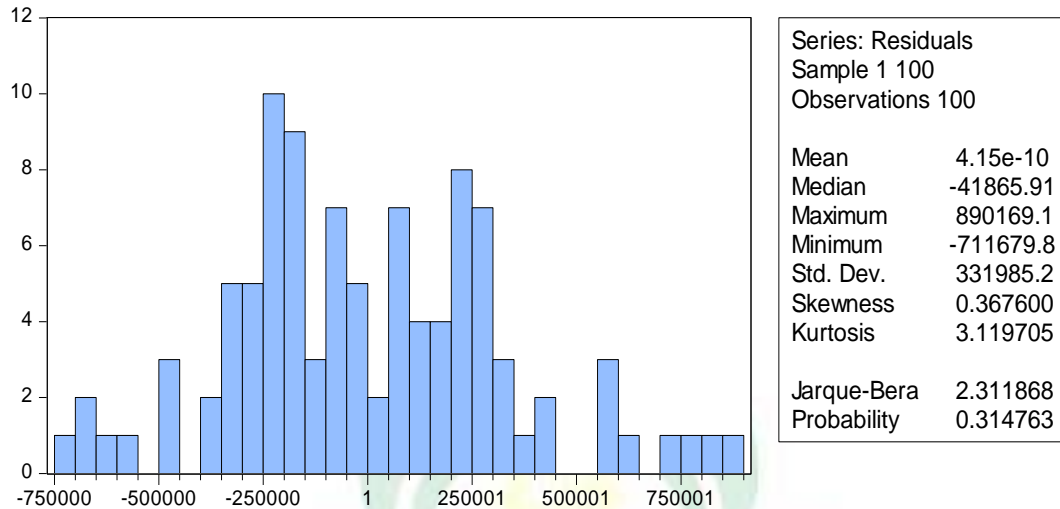

Sumber: Output Eviews 9, data diolah tahun 2018.

Berdasarkan gambar 4.1 maka dapat dijelaskan bahwa sesuai dengan hipotesis yang sudah dibuat apabila nilai Jarque-Bera < 2 atau nilai probabilitinya $< \alpha$ maka nilai data itu tidak terdistribusi dengan normal, sedangkan apabila nilai Jarque-Bera > 2 atau nilai probabilitinya $> \alpha$ Maka nilai data itu terdistribusi normal. Maka dari itu nilai Jarque-Bera yaitu $2,311 > 2$ atau nilai probabilitinya $0,314 > 0,05$ maka nilai data tersebut terdistribusi dengan normal.

b. Uji Multikolinieritas

Uji ini bertujuan untuk menguji apakah model regresi ditemukan adanya korelasi antar variabel independent (X). Model yang baik seharusnya tidak terjadi korelasi antara yang tinggi diantara variabel bebas. Untuk mendeteksi uji multikolinieritas dengan menggunakan Eviews 9 dapat dilakukan dengan melihat korelasi antar variabel bebas (*Correlation Matriks*). Pada tabel 4.11 *Corellation*

Matriks menunjukkan bahwa tidak terjadi multikolinieritas pada model persamaan, karena semua variabel bebas memiliki korelasi yang lemah dibawah 0,80. maka dari itu bisa dilihat tabel 4.11 sebagai berikut:

Tabel 4.11
Uji Multikolinieritas (*Correlation Matriks*)

	Tingkat Pendidikan	Upah Istri	Pendapatan Suami	Jumlah Tanggungan
Tingkat Pendidikan	1.000	0.383	0.184	0.255
Upah Istri	0.383	1.000	0.419	0.565
Pendapatan Suami	0.184	0.419	1.000	0.535
Jumlah Tanggungan	0.255	0.565	0.535	1.000

Sumber: Output Eviews 9, data diolah tahun 2018.

c. Uji Autokorelasi

Uji autokorelasi dapat diartikan sebagai korelasi diantara anggota-anggota dari serangkaian observasi yang berderetan waktu. Uji autokorelasi digunakan untuk mengetahui ada tidaknya penyimpangan asumsi klasik autokorelasi, yaitu korelasi antara residual satu pengamatan dengan pengamatan lain pada model regresi. Cara untuk memeriksa ada tidaknya terjadi gejala autokorelasi yaitu dengan cara uji Durbin Watson dan *Uji Breusch-Godfrey*. Dan yang dipakai peneliti dalam menguji autokorelasi yaitu *Uji Breusch-Godfrey*, karena *Uji Breusch-Godfrey* hanya melihat nilai $Obs \cdot R\text{-squared}$ dan nilai Probabilitinya, apabila nilai probabilitinya $> \alpha = 5\%$ (0,05) maka bebas dari gejala autokorelasi sedangkan apabila nilai probabilitinya $< \alpha = 5\%$ (0,05) maka terjadi gejala autokorelasi. *Uji Breusch-Godfrey* nama lain uji BG adalah *Uji Lagrange Multiplier* (Pengganda Lagrange). Output Eviews 9 sudah

menyediakan uji *BG* ini. Dalam pengambilan keputusan ada atau tidaknya autokorelasi adalah dengan tingkat kesalahan yakni 0,05 atau 5% dengan melihat Prob. Chi square dengan hasil output Eviews 9.

Tabel 4.12
Uji Autokorelasi With Breusch-Godfrey Serial Correlation LM Test

F-statistic	1.993	Prob. F(2,93)	0.142
Obs*R-squared	4.109	Prob. Chi-Square(2)	0.128

Sumber: Output Eviews 9, data diolah tahun 2018.

Dari tabel 4.12 dapat dilihat bahwa Prob. Chi-Square lebih dari 0,05, sedangkan nilai Tingkat kesalahan yakni 0,05 atau 5%, dengan demikian dapat dikatakan bahwa nilai $0,128 > 0,05$ berarti uji ini tidak terjadi gejala autokorelasi dalam model penelitian ini.

d. Uji Heteroskedastisitas

Untuk menguji heteroskedastisitas dapat kita gunakan dalam pengujian *Uji White*, cara mendeteksi *Uji White* yang yaitu menggunakan residual kuadrat sebagai variabel dependen dan variabel independennya terdiri atas variabel independen yang sudah ada, ditambah dengan kuadrat variabel independen, ditambah lagi dengan perkalian dua variabel independen.

Berdasarkan tabel 4.13 maka dapat dilihat bahwa nilai Prob. Chi-Square dengan nilai 0,440 dengan α dengan nilai tingkat signifikan yaitu 0,05 atau 5%. Dengan hipotesis sebelumnya jika nilai Prob. Chi square $< \alpha$ maka pengujian ini

terjadi gejala heteroskedastisitas tetapi jika Prob. Chi-Square $> \alpha$ maka pengujian ini tidak terjadi gejala heteroskedastisitas.

Tabel 4.13
Uji Heteroskedastisitas With *Test White*

F-statistic	0.926	Prob. F(4,96)	0.451
Obs*R-squared	3.755	Prob. Chi-Square(4)	0.440
Scaled explained SS	3.592	Prob. Chi-Square(4)	0.464

Sumber: Output Eviews 9, data diolah tahun 2018.

Dengan berdasar pada hipotesis tersebut maka dapat disimpulkan bahwa dalam pengujian model ini tidak terdapat gejala heteroskedastisitas, dengan nilai $0,440 > 0,05$.

2. Hasil Analisis Regresi Linear Berganda

Dalam penelitian ini menggunakan analisis data regresi linear berganda dengan menggunakan uji asumsi klasik. Hasil pengujian regresi linear berganda ini digunakan karena dalam penelitian ini mencakup dari lima variabel (termasuk variabel Y), dimana dalam regresi linear berganda variabel Y merupakan variabel terikat yang tergantung pada dua atau lebih dari dua variabel bebas (X).

Analisis regresi dalam penelitian ini yaitu untuk mengetahui pengaruh tingkat pendidikan (X1), upah istri (X2), pendapatan diluar upah yang didapatkan (X3), dan jumlah tanggungan (X4) sebagai variabel bebas, terhadap pendapatan keluarga (Y) sebagai variabel terikat.

Untuk menguji ada tidaknya, pengaruh setiap variabe bebas terhadap variabel terikat maka dilakukan pengujian model regresi linear berganda dengan menggunakan bantuan software eviews 9. Maka dapat dilihat dibawah ini:

Tabel 4.14
Hasil Uji Regresi Linear Berganda

Variable	Coefficient	Std. Error	t-Statistic	Prob.
C	424894.2	252619.3	1.681	0.095
Tingkat Pendidikan	9739.049	17967.00	0.542	0.589
Upah Istri	0.947	0.026	35.441	0.000
Pendapatan Suami	0.996	0.024	41.198	0.000
Jumlah Tanggungan	103457.1	36216.46	2.856	0.005
R-squared	0.986	Mean dependent var		7345000.
Adjusted R-squared	0.985	S.D. dependent var		2842121.
S.E. of regression	338902.3	Akaike info criterion		28.353
Sum squared resid	1.09E	Schwarz criterion		28.483
Log likelihood	-1412.676	Hannan-Quinn criter.		28.406
F-statistic	1716.900	Durbin-Watson stat		1.559
Prob(F-statistic)	0.000			

Sumber: Output Eviews 9, data diolah tahun 2018.

Berdasarkan hasil regresi linear berganda pada tabel 4.14, maka diperoleh model persamaan regresi sebagai berikut:

$$Y = \beta_0 + \beta_1 X_1 + \beta_2 X_2 + \beta_3 X_3 + \beta_4 X_4 + e$$

$$Y = 424894,2 + 9739,049X_1 + 0,947X_2 + 0,996X_3 + 103457,1X_4 + e$$

Hasil koefisien-koefisien pada persamaan regresi tersebut dapat dijelaskan sebagai berikut:

- a. Nilai konstanta $\beta_0 = 424894,2$ menunjukkan besarnya pendapatan keluarga pada saat tingkat pendidikan (X_1), upah istri (X_2), pendapatan diluar upah yang didapatkan (X_3), jumlah tanggungan (X_4) sama dengan nol.
- b. Koefisien regresi $X_1 = 9739,049$ menunjukkan pengaruh tingkat pendidikan responden yang bernilai positif (+) atau memiliki hubungan searah terhadap pendapatan keluarga. Artinya apabila tingkat pendidikan responden bertambah 1 tahun maka akan menyebabkan meningkatkan pendapatan keluarga sebesar 9739,049 dengan asumsi upah istri (X_2), pendapatan diluar upah yang didapatkan (X_3), jumlah tanggungan (X_4) dianggap konstan.
- c. Koefisien $X_2 = 0,947$ menunjukkan pengaruh upah istri yang bernilai positif (+) atau memiliki hubungan searah terhadap pendapatan keluarga. Artinya apabila upah istri bertambah sebesar Rp 1.000.000 per bulan maka akan menyebabkan meningkatkan pendapatan keluarga sebesar 0,947 dengan asumsi tingkat pendidikan (X_1), pendapatan diluar upah yang didapatkan istri (X_3), jumlah tanggungan (X_4) dianggap konstan.
- d. Koefisien $X_3 = 0,996$ menunjukkan pengaruh pendapatan diluar upah yang didapatkan istri yang bernilai positif (+) atau memiliki hubungan searah terhadap pendapatan keluarga. Artinya apabila pendapatan diluar upah yang didapatkan istri bertambah Rp. 1.000.000 per bulan maka akan menyebabkan meningkatkan pendapatan keluarga sebesar 0,996 dengan asumsi tingkat pendidikan (X_1), upah istri (X_2), jumlah tanggungan (X_4) dianggap konstan.

- e. Koefisien $X_4 = 103457,1$ menunjukkan pengaruh jumlah tanggungan yang bernilai positif (+) atau memiliki hubungan searah terhadap pendapatan keluarga. Artinya apabila jumlah tanggungan bertambah 1 orang maka akan menyebabkan meningkatkan pendapatan keluarga sebesar 103457,1 dengan asumsi tingkat pendidikan (X_1), upah istri (X_2), pendapatan diluar upah yang didapatkan istri (X_3) dianggap konstan.

3. Uji Hipotesis

Uji hipotesis merupakan jawaban sementara dari rumusan masalah dalam penelitian, dimana rumusan masalah dalam penelitian yang ada di bab 1 telah dinyatakan dalam bentuk kalimat pertanyaan.

a. Uji Parsial (Uji t)

Uji t bertujuan untuk mengetahui pengaruh masing-masing atau secara parsial variabel independen terhadap variabel dependen dan menganggap variabel dependen yang lain konstan. Signifikan dapat dilihat dengan mengestimasi perbandingan antara nilai t_{tabel} dengan nilai t_{hitung} . Apabila nilai $t_{hitung} > t_{tabel}$ maka variabel independen secara individual mempengaruhi variabel dependen, sebaliknya jika nilai $t_{hitung} < t_{tabel}$ maka variabel independen secara individual tidak mempengaruhi variabel dependen. Dapat dilihat dari tabel 4.15 ini:

Tabel 4.15
Uji Parsial (Uji t)

Variable	t-Statistic	Prob.	Keterangan
C	1.681	0.095	-
Tingkat Pendidikan	0.542	0.589	Tidak Signifikan
Upah Istri	35.441	0.000	Signifikan
Pendapatan Suami	41.198	0.000	Signifikan
Jumlah Tanggungan	2.856	0.005	Signifikan

Sumber: Output Eviews 9, data diolah tahun 2018.

Berdasarkan tabel 4.15 dapat diketahui bahwa dengan nilai t_{tabel} yaitu dengan nilai 1,985. Cara mengetahui t_{tabel} yaitu dengan cara menggunakan rumus ($df=n-k$), dimana n adalah jumlah sampel atau banyaknya observasi dan k adalah jumlah variabel penelitian. Jadi, $n=100$ dan $k=5$, $df=100-5=95$ dengan tingkat kesalahan 0,05 lalu di jadikan dua sisi maka menjadi 2,5% atau 0,025, maka hasil yang didapatkan pada t_{tabel} yaitu senilai 1,985. Dengan melihat t_{tabel} maka dapat dijelaskan bahwa:

- 1) Nilai variabel tingkat pendidikan (X_1) dengan nilai 0,542 maka dapat dinyatakan bahwa nilai variabel tingkat pendidikan dengan nilai $0,542 < 1,985$ maka dapat disimpulkan bahwa variabel tingkat pendidikan (X_1) tidak berpengaruh signifikan terhadap variabel dependen yaitu pendapatan keluarga (Y).
- 2) Nilai variabel upah istri (X_2) dengan nilai 35,441 maka dapat dinyatakan bahwa nilai variabel upah istri dengan nilai $35,441 > 1,985$ maka dapat disimpulkan bahwa variabel upah istri (X_2) berpengaruh signifikan terhadap variabel dependen yaitu pendapatan keluarga (Y).

- 3) Nilai variabel pendapatan diluar upah yang didapatkan pekerja wanita (X3) dengan nilai 41,198 maka dapat dinyatakan bahwa nilai variabel pendapatan diluar upah yang didapatkan pekerja wanita dengan nilai $41,198 > 1,985$ maka dapat disimpulkan bahwa variabel pendapatan yang didapatkan diluar upah yang didapatkan pekerja wanita berpengaruh signifikan terhadap variabel dependen yaitu pendapatan keluarga (Y).
- 4) Nilai variabel jumlah tanggungan keluarga (X4) dengan nilai 2,856 maka dapat dinyatakan bahwa nilai variabel jumlah anggota keluarga dengan nilai $2,856 > 1,985$ maka dapat disimpulkan bahwa variabel jumlah anggota keluarga berpengaruh signifikan terhadap variabel dependen yaitu pendapatan keluarga (Y).

b. Uji Simultan (Uji f)

Uji simultan ini bertujuan untuk mengetahui apakah variabel tingkat pendidikan, upah istri, pendapatan diluar upah pekerja wanita, dan jumlah tanggungan keluarga secara simultan berpengaruh signifikan terhadap pendapatan keluarga. Hal ini dapat menunjukkan bahwa apabila nilai signifikan $< 0,05$ maka variabel dependen secara bersama-sama memiliki pengaruh terhadap variabel dependen, artinya perubahan yang terjadi pada variabel terikat dapat dijelaskan oleh perubahan variabel bebas dimana tingkat signifikan yang digunakan yaitu 0,05 atau 5%. Jadi kita dapat lihat pada tabel dibawah ini dengan menggunakan output eviews 9 dengan hasilnya yaitu:

Tabel 4.16
Uji Simultan (Uji F)

F-statistic	1716.900
Prob(F-statistic)	0.000

Sumber: Output Eviews 9, data diolah tahun 2018

Berdasarkan dari tabel 4.16 dapat dilihat bahwa, pengaruh variabel tingkat pendidikan, upah istri, pendapatan diluar upah yang didapatkan pekerja wanita, jumlah tanggungan keluarga terhadap pendapatan keluarga maka diperoleh nilai *Prob(F-Statistic)* dengan nilai $0,000 < 0.05$. seperti yang dijelaskan uji F diatas.

c. Koefisien Determinasi (R^2)

Koefisien determinasi ini bertujuan untuk mengukur seberapa jauh variabel-variabel bebas dalam menerangkan variabel terikatnya. Dapat dilihat pada tabel dibawah ini sebagai berikut:

Tabel 4.17
Koefisien Determinasi (R^2)

R-squared	0.986
Adjusted R-squared	0.985

Sumber: Output Eviews 9, data diolah tahun 2018.

Berdasarkan tabel 4.17 maka dapat dilihat bahwa nilai output koefisien determinasi dapat dilihat dari R-Squared dan Adjusted R-Squared. Dengan nilai R-Squared sebesar 0,986, dengan kata lain hal ini dapat disimpulkan bahwa besar

persentase variasi pendapatan keluarga yang bisa di jelaskan oleh variasi empat variabel bebas yaitu tingkat pendidikan (X1), upah istri (X2), pendapatan diluar upah pekerja wanita (X3), jumlah tanggungan (X4) sebesar 98,63% (0.986) sedangkan sisanya dengan nilai 1,37% (0,013) yang dijelaskan oleh variabel-variabel yang tidak masuk dalam penelitian ini.

D. Pembahasan Hasil Penelitian

1. Pengaruh Tingkat Pendidikan Terhadap Peran Aktif Wanita Dalam Meningkatkan Pendapatan Keluarga.

Dari tabel 4.15 dapat diketahui bahwa model $t_{hitung} < t_{tabel}$ dengan nilai 0,542 < 1,985 berhubungan tidak signifikan terhadap peran aktif wanita dalam meningkatkan pendapatan keluarga di Kecamatan Ujung Bulu Kabupaten Bulukumba. Tingkat pendidikan merupakan salah satu wadah untuk menunjang kualitas hidup seseorang, maka dari itu, semakin tinggi tingkat pendidikan seseorang maka semakin mudah untuk mendapatkan pekerjaan dan mendapatkan pendapatan yang lebih tinggi.

Tetapi berdasarkan hasil regresi, variabel tingkat pendidikan berpengaruh positif namun tidak signifikan terhadap peran aktif wanita dalam meningkatkan pendapatan keluarga di Kecamatan Ujung Bulu Kabupaten Bulukumba. Hasil ini tidak sejalan dengan penelitian yang dilakukan oleh Putu Martini Dewi dengan Partisipasi Tenaga Kerja Perempuan Dalam Meningkatkan Pendapatan Keluarga yang mengemukakan bahwa tingkat pendidikan mayoritas responden adalah SMA

sebanyak 26 orang atau 35,14, sedangkan pendidikan responden paling rendah di atas SMA (Diploma akademi) yaitu sebanyak 4 orang atau 5,41 persen. Dimana hasil regresinya yaitu bahwa tingkat pendidikan memberikan dampak kenaikan pendapatan sebesar Rp 706.976,3 perbulan. Untuk setiap kenaikan satu tahun tingkat pendidikan.⁸³

Dan pengaruh tingkat pendidikan terhadap peran aktif wanita dalam meningkatkan pendapatan keluarga di Kecamatan Ujung Bulu Kabupaten Bulukumba. Ini sejalan yang diteliti oleh Dance Amnesi dengan judul Analisis Faktor-Faktor Yang Berpengaruh Terhadap Pendapatan Pada Keluarga Miskin Di Kelurahan Kapal Kecamatan Mengwi Kabupaten Badung dengan hasilnya yaitu Untuk mengetahui pengaruh tingkat pendidikan terhadap pendapatan perempuan pada keluarga miskin di Kelurahan Kapal digunakan uji t dengan Tingkat signifikan (α) = 5 persen dengan derajat bebas (n-k) diperoleh nilai $t_{tabel} = t_{0,05(124-6)} = 1,658$. Hasil uji menunjukkan bahwa nilai t_{hitung} (1,090) lebih kecil dari nilai t_{tabel} (1,658). Jadi dapat disimpulkan bahwa H_0 diterima dan H_2 ditolak. Artinya tidak ada pengaruh tingkat pendidikan terhadap pendapatan perempuan pada keluarga miskin di Kelurahan Kapal.⁸⁴

Ini tidak sejalan dengan penelitian yang dilakukan oleh Ni Nyoman Sri Budiantari dengan judul Pengaruh Faktor Sosial Demografi Terhadap Curahan Jam

⁸³Putu Martini Dewi, Partisipasi Tenaga Kerja Perempuan Dalam Meningkatkan Pendapatan Keluarga, *Jurnal Ekonomi Kuantitatif Terapan*, Vol. 5 No. 2, 2012, h. 123.

⁸⁴Dance Amnesi, Analisis Faktor-Faktor Yang Berpengaruh Terhadap Pendapatan Pada Keluarga Miskin Di Kelurahan Kapal Kecamatan Mengwi Kabupaten Badung, *Jurnal Ekonomi Pembangunan*, Vol. No. ,2013, h. 13.

Kerja Pekerja Perempuan Pada Keluarga Miskin di Desa Pemecutan Kaja Kecamatan Denpasar Utara yang mengemukakan bahwa tingkat pendidikan terakhir yang ditamatkan pekerja perempuan terbanyak berada pada tingkat SMP yaitu sebanyak 41,09% dan yang terendah berada pada tingkat SD sebanyak 8,22%. Hal ini berarti pendidikan penting bagi perempuan dalam keluarga miskin untuk mendapatkan pekerjaan yang lebih baik.⁸⁵

2. Pengaruh Upah Istri Terhadap Peran Aktif Wanita Dalam Meningkatkan Pendapatan Keluarga.

Dari tabel 4.15 dapat diketahui bahwa model $t_{hitung} > t_{tabel}$ dengan nilai 35,441 maka dapat dinyatakan bahwa nilai variabel upah istri dengan nilai $35,441 > 1,985$ berhubungan signifikan terhadap peran aktif wanita dalam meningkatkan pendapatan keluarga di Kecamatan Ujung Bulu Kabupaten Bulukumba, karena nilai $t_{hitung} > t_{tabel}$. Upah istri ini merupakan salah satu variabel dimana dapat meningkatkan pendapatan keluarga, dimana apabila perempuan atau istri ikut serta dalam bekerja akan mendapatkan upah atau gaji maka akan meningkatkan pendapatan keluarga.

Berdasarkan hasil regresi, variabel upah istri berpengaruh positif dan berhubungan signifikan terhadap peran aktif wanita dalam meningkatkan pendapatan keluarga di Kecamatan Ujung Bulu Kabupaten Bulukumba. Seperti halnya yang diteliti oleh M.Th, Handayani dan Ni Wayan Putu Artini dengan judul Kontribusi

⁸⁵Ni Nyoman Sri Budiantari dan Surya Dewi Rustariyyun, Pengaruh Faktor Sosial Demografi Terhadap Curahan Jam Kerja Pekerja Perempuan Pada Keluarga Miskin Di Desa Pemecutan Kaja Kecamatan Denpasar Utara, *Jurnal Ekonomi Pembangunan*, Vol. 2 No. 11, 2013, h. 544.

Pendapatan Ibu Rumah Tangga Pembuat Makanan Olahan Terhadap Pendapatan Keluarga yang mengemukakan bahwa sebagian besar keluarga responden (76,67%) mempunyai pendapatan diatas Rp 2.000.000 menunjukkan memenuhi kebutuhan hidup minimum di kota Denpasar, karena rata-rata kebutuhan hidup minimum di kota Denpasar mencapai Rp 1.158.859/bulan per keluarga. Dari 21 responden memperoleh pendapatan rata-rata sebesar kurang dari Rp 300.000-500.000/bulan. Apabila dibandingkan dengan Upah Minimum Regional (UMR) kota Denpasar, sebanyak 80% responden memperoleh pendapatan lebih kecil dari UMR kota Denpasar yaitu sebesar Rp 659.500. walaupun kontribusinya tidak terlalu besar, namun kegiatan ekonomi responden dirasakan berperan cukup penting dalam menambah pendapatan keluarga.⁸⁶

Dan pengaruh upah istri terhadap peran aktif wanita dalam meningkatkan pendapatan keluarga di Kecamatan Ujung Bulu Kabupaten Bulukumba ini juga sejalan dengan penelitian yang dilakukan oleh Sugeng Haryanto dengan judul Peran Aktif Wanita Dalam Peningkatan Pendapatan Rumah Tangga Miskin: Studi Kasus Pada Wanita Pemecah Batu di Pucanganak Kecamatan Tugu Trenggalek yang mengemukakan bahwa tingkat pendidikan yang diperoleh oleh istri yang bekerja sebagai pemecah batu menunjukkan relatif cukup tinggi dengan untuk ukuran didesa. Hal ini mengingat pekerjaan tersebut berada didekat rumah, sehingga sang istri tidak

⁸⁶Handayani dan Ni Wayan Putu Artini, Kontribusi Pendapatan Ibu Rumah Tangga Pembuat Makanan Olahan Terhadap Pendapatan Keluarga, *Jurnal Piramida*, Vol. 5 No. 1, 2009, h. 7.

harus meninggalkan pekerjaan-pekerjaan rumah. Artinya pekerjaan rumah masih dapat dilakukan sambil bekerja untuk menambah pendapatan keluarga.⁸⁷

Seperti juga halnya yang diteliti oleh Anifatus Solihah dengan judul Pemberdayaan Kaum Perempuan Dalam Menunjang Peningkatan Pendapatan Keluarga Perspektif Ekonomi Islam yang mengemukakan bahwa kontribusi pendapatan perempuan pengrajin bulu mata terhadap pendapatan keluarga meningkat cukup signifikan, yaitu dari pendapatan suami rata-rata hanya Rp 500.000;-750.000,; meningkat menjadi Rp 1.2500.000;-1.750.000, setelah ditambah pendapatan istri dari upah menjadi pengrajin bulu mata.⁸⁸

3. Pengaruh Pendapatan Diluar Upah Yang Didapatkan Pekerja Wanita (Pendapatan Suami) Terhadap Peran Aktif Wanita Dalam Meningkatkan Pendapatan Keluarga.

Dari tabel 4.15 dapat diketahui bahwa model $t_{hitung} > t_{tabel}$ dengan nilai 41,198 > 1,985 maka dapat disimpulkan bahwa variabel pendapatan yang didapatkan diluar upah yang didapatkan pekerja wanita berpengaruh signifikan terhadap pendapatan keluarga di Kecamatan Ujung Bulu Kabupaten Bulukumba, karena nilai $t_{hitung} > t_{tabel}$. Pendapatan diluar upah yang didapatkan pekerja wanita atau pendapatan suami salah

⁸⁷Sugeng Haryanto, Peran aktif Wanita Dalam Peningkatan Pendapatan Rumah Tangga Miskin: Studi Kasus Pada Wanita Pemecah Batu di Pucanganak Kecamatan Tugu Trenggalek, *Jurnal Ekonomi Pembangunan*, Vol. 9 No. 2, 2008, h. 224

⁸⁸Anifatus Solihah, Pemberdayaan Kaum Perempuan Dalam Menunjang Peningkatan Pendapatan Keluarga Perspektif Ekonomi Islam, *Skripsi*, Purwokerto: Fakultas Ekonomi & Bisnis Islam IAIN, 2016, h. 73.

satu variabel yang dimana dapat meningkatkan pendapatan keluarga, apabila seorang kepala keluarga tidak bekerja maka pendapatan keluarga akan berkurang.

Berdasarkan hasil regresi, variabel pendapatan diluar upah yang didapatkan pekerja wanita (pendapatan suami) berpengaruh positif dan berhubungan signifikan terhadap peran aktif wanita dalam meningkatkan pendapatan keluarga di Kecamatan Ujung Bulu Kabupaten Bulukumba. Seperti halnya yang diteliti oleh Sugeng Haryanto dengan judul Peran aktif Wanita Dalam Peningkatan Pendapatan Rumah Tangga Miskin: Studi Kasus Pada Wanita Pemecah Batu di Pucanganak Kecamatan Tugu Trenggalek yang mengemukakan bahwa pendapatan suami yang relatif tinggi, yaitu lebih dari Rp 61.000 karena mereka merasakan suami bekerja relatif kontinue. Jam kerja suami para pekerja wanita rata-rata perminggu berkisar antara 3-5 jam sebanyak 5 orang sedangkan yang bekerja antara 5-8 jam sebanyak 20 orang dan lebih dari 8 jam sebanyak 5 orang. Selain sumber pendapatan yang mereka peroleh. Selain sumber pendapatan yang berasal dari suami dan istri ada juga sumber pendapatan yang berasal dari anak.⁸⁹

Seperti halnya yang diteliti oleh Efendi Feriyansah dengan judul Pengaruh Pendapatan Suami Dan Pendapatn Istri Terhadap Ekonomi Keluarga (Studi Kasus Di PT. Pagilaran Unit Kaliboja) yang mengemukakan bahwa pendapatan suami (X_1) $t_{hitung} > t_{tabel}$ (3,257 lebih besar dari 2,011). Artinya H^0 ditolak dan H^1 yang berbunyi “pendapatan suami berpengaruh terhadap ekonomi keluarga”, koefisien b_1

⁸⁹Sugeng Haryanto, Peran aktif Wanita Dalam Peningkatan Pendapatan Rumah Tangga Miskin: Studi Kasus Pada Wanita Pemecah Batu di Pucanganak Kecamatan Tugu Trenggalek, *Jurnal Ekonomi Pembangunan*, Vol. 9 No. 2, 2008, h. 223.

menunjukkan angka 0,609, artinya jika jumlah pendapatan suami ditingkat sebesar Rp 1, maka ekonomi keluarga yang dilihat dari jumlah tabungan perbulan akan bertambah Rp. 0,609.⁹⁰

4. Pengaruh Jumlah Tanggungan Terhadap Peran Aktif Wanita Dalam Meningkatkan Pendapatan Keluarga.

Dari tabel 4.15 dapat diketahui bahwa model $t_{hitung} < t_{tabel}$ dengan nilai $2,856 > 1,985$ berhubungan signifikan terhadap peran aktif wanita dalam meningkatkan pendapatan keluarga di Kecamatan Ujung Bulu Kabupaten Bulukumba. Jumlah tanggungan keluarga merupakan salah satu variabel, dimana jumlah tanggungan dalam penelitian ini berpengaruh signifikan, maka dari itu jumlah tanggungan keluarga berpengaruh terhadap peran aktif wanita dalam meningkatkan pendapatan keluarga. Jadi, apabila semakin banyak jumlah tanggungan keluarga maka pekerja wanita akan semakin giat dalam bekerja untuk meningkatkan pendapatan keluarga.

Berdasarkan hasil regresi, variabel jumlah tanggungan keluarga berpengaruh positif dan berhubungan signifikan terhadap peran aktif wanita dalam meningkatkan pendapatan keluarga di Kecamatan Ujung Bulu Kabupaten Bulukumba. Seperti halnya yang diteliti oleh Putu Martini Dewi dengan judul Partisipasi Tenaga Kerja Perempuan dalam Meningkatkan Pendapatan Keluarga yang mengemukakan bahwa jumlah anak berpengaruh positif dan signifikan terhadap pendapatan keluarga

⁹⁰Efendi Feriyansah, Pengaruh Pendapatan Suami dan Pendapatan Istri Terhadap Ekonomi Keluarga (Studi Kasus di PT. Pagilaran Unit Kaliboja), *Skripsi*, Semarang: Fakultas Ekonomi dan Bisnis Islam Universitas Islam Negeri Walisongo, 2015, h. 87.

pedagang perempuan di pasar Badung. Tambahan satu orang anak akan memberikan dampak pada peningkatan pendapatan sebesar Rp 728.600,9/bulan. Hal ini sesuai dengan pendapat Simanjuntak yang mengatakan bahwa jumlah tanggungan yang tinggi pada suatu rumah tangga tanpa diikuti dengan peningkatan dari segi ekonomi. Dengan demikian disimpulkan bahwa jumlah anak berpengaruh positif terhadap keluarga.⁹¹

Sama halnya juga yang diteliti oleh Dance Amnesi dengan judul Analisis Faktor-Faktor Yang Berpengaruh Terhadap Pendapatan Pada Keluarga Miskin Di Kecamatan Mengwi Kabupaten Badung yang mengemukakan bahwa jumlah tanggungan terhadap perempuan pada keluarga miskin di Kelurahan Kapal digunakan uji t dengan tingkat signifikan (α) = 5% dengan derajat bebas (n-k) diperoleh nilai $t_{tabel} = t_{0,05(124,6)} = 1,658$. Hasil uji menunjukkan bahwa nilai t_{hitung} (5,906) lebih besar nilai t_{tabel} (1,658). Jadi dapat disimpulkan bahwa H_0 ditolak dan H_2 diterima. Artinya ada pengaruh positif dan signifikan secara parsial dari jumlah tanggungan terhadap pendapatan perempuan pada keluarga miskin di Kelurahan Kapal.⁹²

Semakin banyak jumlah tanggungan keluarga berarti beban ekonomi yang ditanggung oleh keluarga tersebut semakin berat. Sama halnya yang diteliti oleh Handayani dan Ni Wayan Putu Artini, dengan judul Kontribusi Pendapatan Ibu Rumah Tangga Pembuat Makanan Olahan Terhadap Pendapatan Keluarga yang

⁹¹Putu Martini Dewi, Partisipasi Tenaga Kerja Perempuan Dalam Meningkatkan Pendapatan Keluarga, *Jurnal Ekonomi Kuantitatif Terapan*, Vol. 5 No. 2, 2012, h. 123.

⁹²Dance Amnesi, Analisis Faktor-Faktor Yang Berpengaruh Terhadap Pendapatan Pada Keluarga Miskin Di Kelurahan Kapal Kecamatan Mengwi Kabupaten Badung, *Jurnal Ekonomi Pembangunan*, Vol. No. ,2013, h. 14.

mengemukakan bahwa banyaknya anggota keluarga merupakan salah satu faktor mendorong seseorang untuk bekerja. Semakin banyak jumlah anggota keluarga yang tidak bekerja maka tanggungan keluarga juga lebih besar sehingga mengharuskan seseorang untuk bekerja lebih keras. Hasil penelitian menunjukkan responden rata-rata mempunyai jumlah anggota sebanyak empat orang dengan kisaran 2 sampai dengan 5 orang.⁹³

Penelitian ini tidak mendukung hasil penelitian yang dilakukan oleh Umi Larasati, yaitu jumlah tanggungan tidak berpengaruh secara signifikan terhadap alokasi waktu pekerja wanita. Hal ini kemungkinan disebabkan oleh jumlah tanggungan keluarga sudah bisa ikut mencari nafkah sehingga alokasi waktu kerja masih rendah dan pendapatan keluarga pun berkurang.⁹⁴

Tidak sama halnya yang diteliti oleh Rezi Septiawan dengan judul Faktor-faktor yang mempengaruhi kontribusi ibu bekerja terhadap pendapatan keluarga di Kecamatan Pamulang yang mengatakan bahwa tingkat signifikan variabel jumlah anggota keluarga sebesar 0,159, lebih besar dari 0,05, sehingga jumlah anggota keluarga tidak berpengaruh terhadap pendapatan keluarga. Hal ini disebabkan oleh tidak adanya tunjangan bagi jumlah anggota keluarga untuk ibu yang bekerja. Oleh

⁹³Handayani dan Ni Wayan Putu Artini, Kontribusi Pendapatan Ibu Rumah Tangga Pembuat Makanan Olahan Terhadap Pendapatan Keluarga, *Jurnal Piramida*, Vol. 5 No. 1, 2009, h. 5.

⁹⁴Umi Larasati dalam Dance Amnesi, Analisis Faktor-Faktor Yang Berpengaruh Terhadap Pendapatan Pada Keluarga Miskin Di Kelurahan Kapal Kecamatan Mengwi Kabupaten Badung, *Jurnal Ekonomi Pembangunan*, Vol. No. ,2013, h. 18.

karena itu semakin banyak anggota keluarga tidak mempengaruhi pendapatan keluarga.⁹⁵



⁹⁵Rezi Septiawan, Faktor-Faktor Yang Mempengaruhi Kontibusi Ibu Bekerja Terhadap Pendapatan Keluarga Di Kecamatan Pamulang, *Skripsi*, Jakarta: Fakultas Ekonomi dan Bisnis UIN Syarif Hidayatullah, 2011, h. 77.

BAB V

PENUTUP

A. Kesimpulan

Berdasarkan dari hasil analisis dan data yang dikemukakan oleh peneliti yang berjudul peran aktif wanita dalam meningkatkan pendapatan keluarga di Kecamatan Ujung Bulu Kabupaten Bulukumba dapat ditarik kesimpulan bahwa:

1. Variabel tingkat pendidikan (X1) berpengaruh positif tetapi tidak signifikan terhadap peran aktif wanita dalam meningkatkan pendapatan keluarga di Kecamatan Ujung Bulu Kabupaten Bulukumba.
2. Variabel upah istri (X2) berpengaruh positif dan signifikan terhadap peran aktif wanita dalam meningkatkan pendapatan keluarga di Kecamatan Ujung Bulu Kabupaten Bulukumba.
3. Variabel pendapatan diluar upah yang didapatkan pekerja wanita (pendapatan suami) (X3) berpengaruh positif dan signifikan terhadap peran aktif wanita dalam meningkatkan pendapatan keluarga di Kecamatan Ujung Bulu Kabupaten Bulukumba.
4. Variabel jumlah tanggungan (X4) berpengaruh positif dan signifikan terhadap peran aktif wanita dalam meningkatkan pendapatan keluarga di Kecamatan Ujung Bulu Kabupaten Bulukumba.

B. Saran

Dari kesimpulan diatas yang diteliti dengan judul peran aktif wanita dalam meningkatkan pendapatan keluarga di Kecamatan Ujung Bulu Kabupaten Bulukumba dapat kita berikan saran sebagai berikut:

1. Pekerja Wanita

- a. Bahwa pekerja wanita di Kecamatan Ujung Bulu Kabupaten Bulukumba sangatlah berperan penting dalam meningkatkan pendapatan keluarga, karena dapat membantu beban suami dalam bekerja.
- b. Pekerja wanita yang ada di Kabupaten Bulukumba khususnya di Kecamatan Ujung Bulu agar dapat juga meluangkan waktunya untuk suami dan anak-anaknya .
- c. Tingkat pendidikan sangatlah penting bagi pekerja wanita untuk kualitas hidupnya dan juga bisa menjadi panutan untuk anak-anaknya nanti.

2. Peneliti

- a. Perlu dilakukan penelitian lanjutan, sehingga diperoleh temuan yang lebih bervariasi dan lebih baik dalam menjelaskan peran aktif wanita dalam meningkatkan pendapatan ini, dengan menyertakan variabel seperti curahan jam kerja agar bisa diketahui jam kerja wanita supaya dapat meluangkan waktunya dengan keluarganya.
- b. Dalam penelitian selanjutnya, dapat mengkaji lebih banyak sumber maupun referensi yang terkait dengan sarana prasarana pendidikan maupun

efektivitas proses pembelajaran agar hasil penelitiannya dapat lebih baik dan lebih lengkap lagi.

3. Akademik

Dapat membantu bagi peneliti selanjutnya agar dapat diarahkan dan di beri informasi yang detail supaya peneliti selanjutnya bisa lebih mudah dalam penelitian selanjutnya.

4. Pemerintah

Pemerintah Kabupaten Bulukumba yaitu supaya bisa lebih memudahkan semua bagi para peneliti selanjutnya untuk memberikan arahan yang baik dan informasi yang jelas.

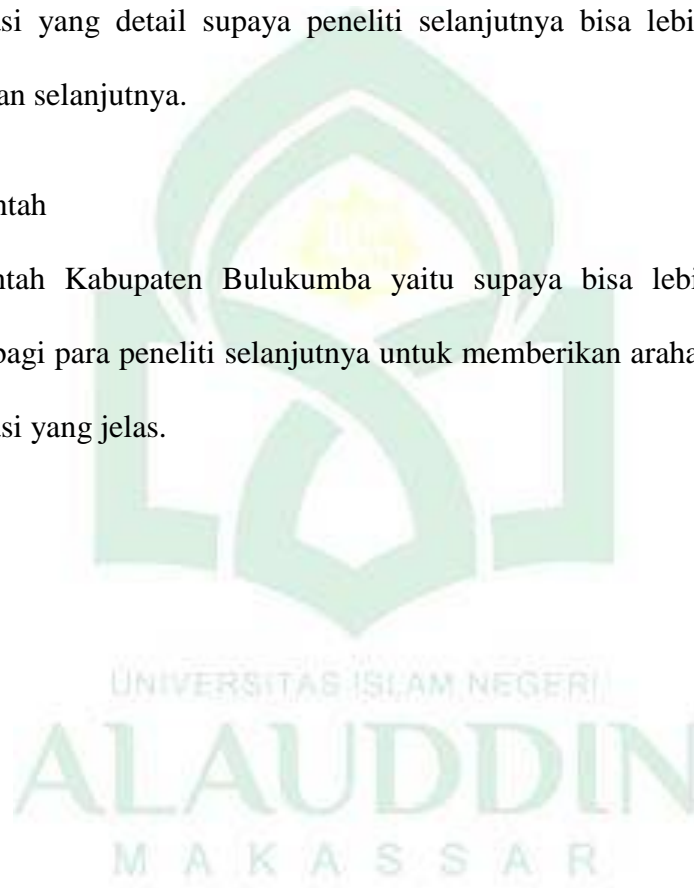

DAFTAR PUSTAKA

- Agama RI, Departemen. *Al-Qur'an dan Terjemahannya*. Jakarta Timur: CV. Darus Sunnah. 2002.
- Al-Buthi, Sa'id Ramadhan. *Perempuan Antara Kezaliman Sistem Barat Dan Keadilan Islam*. Solo: Era Intermedia. 2002.
- Al-Qardhawi, Yusuf. *Reposisi Islam Cet ke-2*, Jakarta: Al-Mawardi Prima. 1999.
- Amnesi, Dance. Analisis Faktor-Faktor Yang Berpengaruh Terhadap Pendapatan Pada Keluarga Miskin Di Kelurahan Kapal Kecamatan Mengwi Kabupaten Badung. *Jurnal Ekonomi Pembangunan*. 2013.
- Ananta, Aris dan Fontana Avanti. *Aspek Demografis Revolusi Pasar Tenaga Kerja*. Jakarta: Kantor Menteri Negara Kependudukan/BKKBN. 1995.
- Artini, Handayani dan Ni Wayan Putu. Kontribusi Pendapatan Ibu Rumah Tangga Pembuat Makanan Olahan Terhadap Pendapatan Keluarga. *Jurnal Piramida*. 2009.
- Badan Pusat Statistik Kabupaten Bulukumba. Kecamatan Ujung Bulu Dalam Angka 2013-2017.
- Bhasin, Kamla. *Menggugat Patriarki*. Yogyakarta: Bentang. 2002.
- Biddle and Thomas. *Women Society and Change*. New York: Mc Graw Hill Book Company. 1986.
- Budiman, Arief. *Pembagian Kerja Secara Seksual, Sebuah Perusahaan Secara Sosiologis Tentang Peran Perempuan di Masyarakat*. Jakarta: Gramedia. 1981.
- Chodijah, Rosmiyati. Nilai-Nilai Ekonomi Rumah Tangga Dalam Mempengaruhi Keputusan Wanita Di Perkotaan Untuk Masuk Pasar Kerja Di Sumatera Selatan. *Jurnal Ekonomi Pembangunan*. 2008.
- Dewi, Putu Martini. Partisipasi Tenaga kerja Perempuan dalam Meningkatkan Pendapatan Keluarga. *Jurnal Ekonomi Kuantitatif*. 2012.
- Enginer, Asghar Ali. *Hak-Hak Perempuan Dalam Islam*, Terjemahan Lusi Margiyanti. Yogyakarta: LSPA. 2000.

- Farida, Lena. Kontribusi Pendapatan Perempuan Bekerja Sektor Informal Pada Ekonomi Keluarga Di Kota Pekanbaru. *Jurnal Aplikasi Bisnis*. 2011.
- Feriyansah, Efendi. Pengaruh Pendapatan Suami dan Pendapatan Istri Terhadap Ekonomi Keluarga (Studi Kasus di PT. Pagilaran Unit Kaliboja). *Skripsi*. Semarang: Fakultas Ekonomi dan Bisnis Islam Universitas Islam Negeri Walisongo. 2015.
- Haryanto, Sugeng. Peran aktif Wanita Dalam Peningkatan Pendapatan Rumah Tangga Miskin: Studi Kasus Pada Wanita Pemecah Batu di Pucanganak Kecamatan Tugu Trenggalek. *Jurnal Ekonomi Pembangunan*. 2008.
- Hamdani, Ikhwan. *Wanita Karir Dalam Islam*. Jakarta: Nur Insani. 2003.
- Hasan. *Strategi Pembangunan dan Perencanaan Kesempatan Kerja*. Yogyakarta: BPFE-UGM. 2003.
- Hasibuan. *Ekonomi Sumber Daya Manusia: Teori dan Kebijakan*. Jakarta: Pustaka LP3SE. 1996.
- Ihrom. *Para Ibu Yang Berperan Tunggal Dan Berperan Ganda*. Jakarta: Lembaga Penerbit Fakultas Ekonomi Universitas Indonesia. 1990.
- Irwan. *Sangkan Peran Gender*. Yogyakarta: Pustaka Pelajar. 2006.
- Kurniawati, Nuning. Analisis Faktor-Faktor yang mempengaruhi Pendapatan Perempuan dan Kontribusinya Terhadap Pendapatan Keluarga Miskin di Kelurahan Penatih Kecamatan Denpasar Timur Kota Denpasar Bali. *Skripsi*. Denpasar Bali: Fakultas Ekonomi Universitas Udayana. 2008.
- Kusumawati, Yunita. Peran Ganda Perempuan Pemetik Teh. *Jurnal Komunitas*. 2012.
- Kusumastuti, Nanda Ayu. Pengaruh Faktor Pendapatan, Umur, Jumlah Tanggungan Keluarga, Pendapatan Suami Dan Jarak Tempuh Ke Tempat Kerja Curahan Jam Kerja Pedagang Sayur Wanita (Studi Kasus di Pasar Umum Purwodadi). *Skripsi*. Semarang: Fakultas Ekonomika dan Bisnis Universitas Diponegoro. 2012.
- Lestari Syam, Eka Reski. Analisis Faktor-Faktor Yang Mempengaruhi Fertilitas Tenaga Kerja Wanita Di Kecamatan Ujung Bulu Kabupaten Bulukumba, *Skripsi*. Makassar: Fakultas Ekonomi dan Bisnis Islam UIN Alauddin Makassar. 2016.

- L. Moore. *Feminism and Anthropology*. Minneapolis: University Of Minnesota Press. 1988.
- Marhaen, A.A.I.N dan I.G.A.Manuati Dewi. Buku Ajar Ekonomi Sumber Daya Manusia. Denpasar: Fakultas Ekonomi Universitas Udayana. 2004.
- Martono, Nanang. *Metode Penelitian Kuantitatif*. Edisi Revisi 2. Jakarta: PT. Raja Grafindo Persada. 2010.
- Nofianti, Leny. Perempuan Di Sektor Publik.*Jurnal Ekonomi*.2016.
- Puspitasari Dkk, Novita. Peran Gender, Kontribusi Ekonomi Perempuan, Dan Kesejahteraan Keluarga Petani Hortikultura.*Jurnal Ilmu Keluarga & Konsumen*.2013.
- Rahmadita, Irma. Hubungan Antara Konflik Peran Ganda Dan Dukungan Sosial Pasangan Dengan Motivasi Kerja Pada Karyawan Di Rumah Sakit Abdul Rivai-Berau.*Jurnal Psikologi*. 2013.
- Rosalia, Anggi. “*Hukum Wanita Bekerja Dalam Islam*”.
<http://googleweblight.com/i?u=https://dalamislam.com/hukum-islam/hukum-wanita-bekerja-dalam-islam&hl=id-ID>.2016.
- Rustariyyun, Ni Nyoman Sri Budiantari dan Surya Dewi. Pengaruh Faktor Sosial Demografi Terhadap Curahan Jam Kerja Pekerja Perempuan Pada Keluarga Miskin Di Desa Pemecutan Kaja Kecamatan Denpasar Utara.*Jurnal Ekonomi Pembangunan*. 2013.
- Saleh,Sitti Nursanti. Penerapan Etos Kerja Para Istri Petani Rumput Laut Dalam Peningkatan Pendapatan Keluarga Dalam Tinjauan Ekonomi Islam Di Desa Punaga Kecamatan Mangara Bomba Kabupaten Takalar.*Skripsi*. Makassar: Fakultas Ekonomi Dan Bisnis Islam Universitas Islam Negeri Alauddin Makassar. 2017.
- Septiawan, Rezi. Faktor-faktor Yang Mempengaruhi Kontribusi Ibu Bekerja Terhadap Pendapatan Keluarga Di Kecamatan Pamulang.*Skripsi*. Jakarta: Fakultas Ekonomi dan Bisnis UIN Syarif Hidayatullah. 2011.
- Solihah, Anifatus. Pembedayaan Kaum Perempuan Dalam Menunjang Peningkatan Pendapatan Keluarga Perspektif Ekonomi Islam, *Skripsi*. Purwokerto: Fakultas Ekonomi Dan Bisnis Islam. 2006
- Sopari, Asep. Gender dan Kependudukan Serta Implikasinya Dalam Pembangunan di Indonesia.*Jurnal Kependudukan*.2005.

- Sjamsiah, Achmad. *Kajian Wanita Dalam Pembangunan*. Jakarta: Yayasan Obor Indonesia. 1995.
- Sudirman, Siti Partini. *Perempuan Kepala Rumah Tangga*. Yogyakarta: Jendela. 2001.
- Sugiyono. *Metode Penelitian Bisnis*. Bandung: Pusat Bahasa Depdiknas. 2003.
- Sukirno, Sadono. *Pengantar Ekonomi Makro*. Jakarta: PT. Raja Grafindo. 2006.
- Sukri, Sri Suhandjati. *Pemahaman Islam dan Tantangan Keadilan Gender*. Yogyakarta: Gama Media. 2012.
- Sumarsono, Sonny. *Ekonomi Manajemen Sumber Daya Manusia dan Ketenagakerjaan*. Jakarta: FE UI. 2003.
- Syahatah, Husein, *Ekonomi Rumah Tangga Muslim*. Jakarta: Gema Insani. 1998.
- Todaro, Michael P. *Pembangunan Ekonomi*. Edisi Kesebelas. Jakarta: Erlangga. 2009.
- Toweulu, Sudarman. *Ekonomi Indonesia*, Jakarta: Grafindo. 2000

L

A

M

P

I

R

A

N

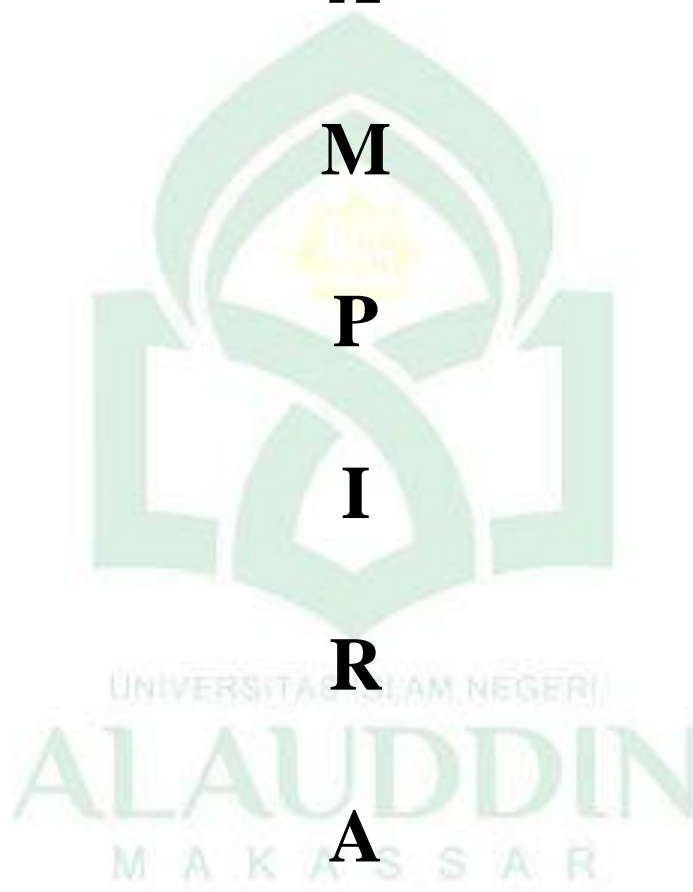

Tabel Tabulasi Data Responden

Res	Pendapatan Keluarga	Tingkat Pendidikan	Upah Istri	Pendapatan Suami	Jumlah Tanggungan
Res01	4,500,000	16	1,500,000	1,500,000	2
Res02	4,300,000	12	1,600,000	1,800,000	2
Res03	5,000,000	16	2,000,000	2,400,000	3
Res04	5,500,000	16	2,500,000	2,450,000	2
Res05	3,100,000	12	1,200,000	1,500,000	3
Res06	9,000,000	16	3,000,000	5,500,000	4
Res07	9,200,000	16	4,000,000	4,500,000	3
Res08	9,100,000	18	4,200,000	4,500,000	5
Res09	5,100,000	15	1,700,000	2,500,000	2
Res10	5,000,000	12	2,500,000	2,100,000	3
Res11	4,200,000	12	2,300,000	1,900,000	2
Res12	4,900,000	12	1,000,000	3,000,000	3
Res13	4,800,000	12	1,000,000	3,000,000	2
Res14	4,200,000	16	2,500,000	1,500,000	1
Res15	5,100,000	12	2,000,000	2,300,000	1
Res16	9,200,000	18	4,800,000	4,000,000	3
Res17	10,500,000	18	5,000,000	4,500,000	6
Res18	4,100,000	12	1,700,000	2,000,000	3
Res19	4,200,000	15	1,600,000	2,100,000	3
Res20	3,500,000	16	1,200,000	1,500,000	2
Res21	3,600,000	12	1,300,000	1,500,000	1
Res22	3,300,000	16	1,200,000	1,600,000	2
Res23	4,000,000	12	1,400,000	1,700,000	3
Res24	4,200,000	16	1,500,000	1,800,000	1
Res25	4,500,000	12	1,400,000	1,700,000	2
Res26	10,000,000	18	4,300,000	5,000,000	4
Res27	10,000,000	16	3,000,000	6,000,000	3
Res28	9,500,000	16	3,000,000	5,000,000	2
Res29	7,500,000	16	1,200,000	5,000,000	2
Res30	6,500,000	16	4,600,000	1,500,000	1
Res31	7,100,000	16	3,600,000	2,700,000	2

Res32	7,600,000	16	2,500,000	4,300,000	2
Res33	6,900,000	16	2,500,000	3,500,000	2
Res34	5,200,000	16	2,500,000	1,600,000	1
Res35	4,200,000	12	1,200,000	2,100,000	1
Res36	4,300,000	15	1,700,000	2,600,000	2
Res37	4,500,000	12	1,500,000	2,500,000	3
Res38	3,900,000	12	1,300,000	2,000,000	1
Res39	4,500,000	16	1,200,000	2,500,000	2
Res40	10,500,000	16	4,500,000	5,000,000	6
Res41	10,600,000	18	5,000,000	4,500,000	5
Res42	8,200,000	16	3,500,000	4,500,000	4
Res43	10,300,000	12	5,000,000	4,200,000	5
Res44	8,200,000	15	2,000,000	5,000,000	3
Res45	10,000,000	12	3,500,000	5,500,000	4
Res46	9,500,000	12	3,000,000	6,000,000	2
Res47	9,900,000	16	3,500,000	5,500,000	3
Res48	10,000,000	16	4,500,000	5,000,000	4
Res49	11,500,000	15	5,000,000	5,000,000	6
Res50	6,500,000	12	1,000,000	4,000,000	2
Res51	11,000,000	16	5,000,000	5,000,000	5
Res52	11,000,000	18	5,800,000	4,800,000	3
Res53	12,000,000	16	4,100,000	6,500,000	4
Res54	12,000,000	15	5,700,000	6,500,000	2
Res55	11,000,000	12	2,000,000	9,000,000	3
Res56	12,000,000	16	8,000,000	3,000,000	4
Res57	12,500,000	16	5,500,000	6,000,000	5
Res58	11,500,000	16	8,500,000	2,700,000	2
Res59	16,000,000	16	8,000,000	7,000,000	6
Res60	14,000,000	16	4,000,000	9,000,000	4
Res61	16,000,000	12	5,500,000	10,000,000	5
Res62	11,000,000	16	5,000,000	5,000,000	3
Res63	4,000,000	16	1,200,000	2,000,000	2
Res64	4,200,000	12	1,300,000	2,500,000	1
Res65	6,000,000	16	1,000,000	4,000,000	3

Res66	5,900,000	12	1,500,000	3,600,000	1
Res67	6,300,000	16	1,000,000	4,500,000	3
Res68	5,200,000	16	2,000,000	3,000,000	2
Res69	6,200,000	12	1,500,000	4,000,000	3
Res70	5,800,000	12	2,000,000	3,000,000	1
Res71	6,100,000	12	2,200,000	3,200,000	2
Res72	6,300,000	16	1,500,000	4,000,000	2
Res73	6,500,000	12	1,500,000	4,500,000	2
Res74	7,400,000	16	3,500,000	3,500,000	3
Res75	5,000,000	15	2,000,000	2,500,000	3
Res76	5,000,000	12	2,100,000	2,500,000	2
Res77	4,900,000	12	2,500,000	2,000,000	2
Res78	4,800,000	12	2,000,000	2,500,000	2
Res79	5,000,000	12	2,500,000	2,000,000	2
Res80	5,100,000	16	2,100,000	2,500,000	1
Res81	5,500,000	16	1,600,000	3,500,000	2
Res82	5,900,000	16	2,500,000	3,000,000	2
Res83	8,400,000	16	3,000,000	5,000,000	3
Res84	8,500,000	16	4,000,000	4,000,000	3
Res85	8,500,000	16	4,000,000	4,000,000	3
Res86	8,500,000	16	5,000,000	3,000,000	2
Res87	8,600,000	18	4,100,000	4,200,000	4
Res88	8,500,000	12	4,000,000	4,000,000	3
Res89	7,000,000	16	3,000,000	3,500,000	3
Res90	7,000,000	12	3,200,000	3,400,000	2
Res91	7,100,000	16	3,000,000	3,500,000	1
Res92	7,300,000	16	2,500,000	4,500,000	1
Res93	7,500,000	16	3,500,000	3,500,000	3
Res94	8,000,000	12	5,700,000	1,500,000	4
Res95	7,500,000	16	4,500,000	2,500,000	3
Res96	8,000,000	12	3,500,000	4,000,000	2
Res97	8,000,000	16	3,500,000	4,000,000	2
Res98	8,000,000	16	4,000,000	3,500,000	2
Res99	8,000,000	16	3,500,000	4,100,000	2
Res100	8,000,000	12	2,500,000	5,000,000	3

Hasil Estimasi Regresi Linear Berganda

Variable	Coefficient	Std. Error	t-Statistic	Prob.
C	424894.2	252619.3	1.681	0.095
Tingkat Pendidikan	9739.049	17967.00	0.542	0.589
Upah Istri	0.947	0.026	35.441	0.000
Pendapatan Suami	0.996	0.024	41.198	0.000
Jumlah Tanggungan	103457.1	36216.46	2.856	0.005
R-squared	0.986	Mean dependent var		7345000.
Adjusted R-squared	0.985	S.D. dependent var		2842121.
S.E. of regression	338902.3	Akaike info criterion		28.353
Sum squared resid	1.09E	Schwarz criterion		28.483
Log likelihood	-1412.676	Hannan-Quinn criter.		28.406
F-statistic	1716.900	Durbin-Watson stat		1.559
Prob(F-statistic)	0.000			

Uji Normalitas Data

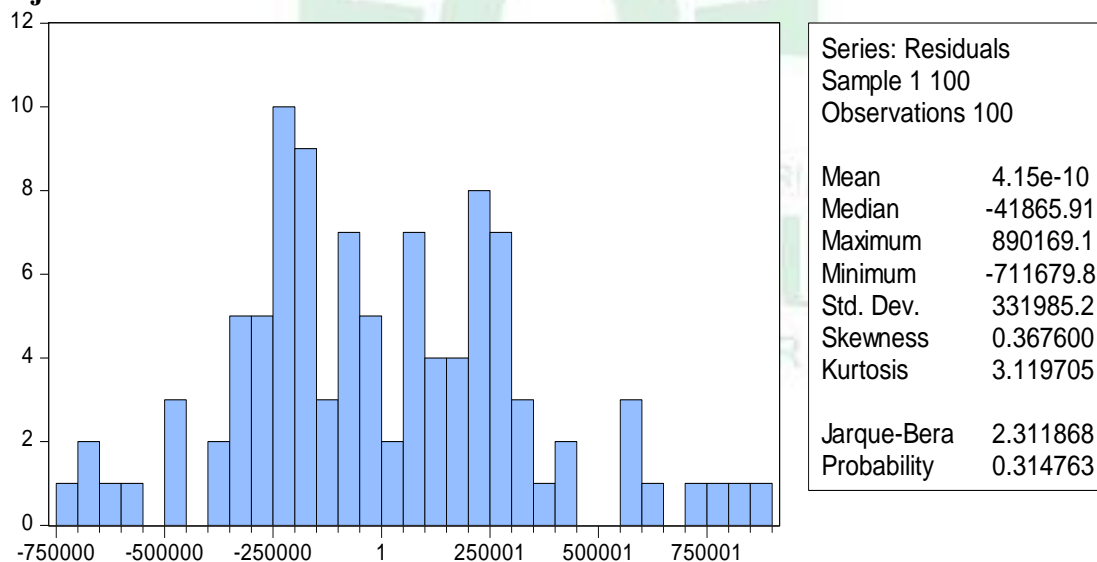

Uji Multikolinieritas

	Tingkat Pendidikan	Upah Istri	Pendapatan Suami	Jumlah Tanggungan
Tingkat Pendidikan	1.000000	0.383074	0.184067	0.255759
Upah Istri	0.383074	1.000000	0.419720	0.565684
Pendapatan Suami	0.184067	0.419720	1.000000	0.535752
Jumlah Tanggungan	0.255759	0.565684	0.535752	1.000000

Uji Autokorelasi

F-statistic	1.993018	Prob. F(2,93)	0.1421
Obs*R-squared	4.109906	Prob. Chi-Square(2)	0.1281

Uji Heteroskedastisitas

F-statistic	0.926804	Prob. F(4,95)	0.4518
Obs*R-squared	3.755770	Prob. Chi-Square(4)	0.4401
Scaled explained SS	3.592457	Prob. Chi-Square(4)	0.4640

Uji Parsial (Uji t)

Variable	t-Statistic	Prob.
C	1.681	0.095
Tingkat Pendidikan	0.542	0.589
Upah Istri	35.441	0.000
Pendapatan Suami	41.198	0.000
Jumlah Tanggungan	2.856	0.005

Uji Simultan (Uji F)

F-statistic	1716.900
Prob(F-statistic)	0.000

Koefisien Determinasi (R^2)

R-squared	0.986
Adjusted R-squared	0.985

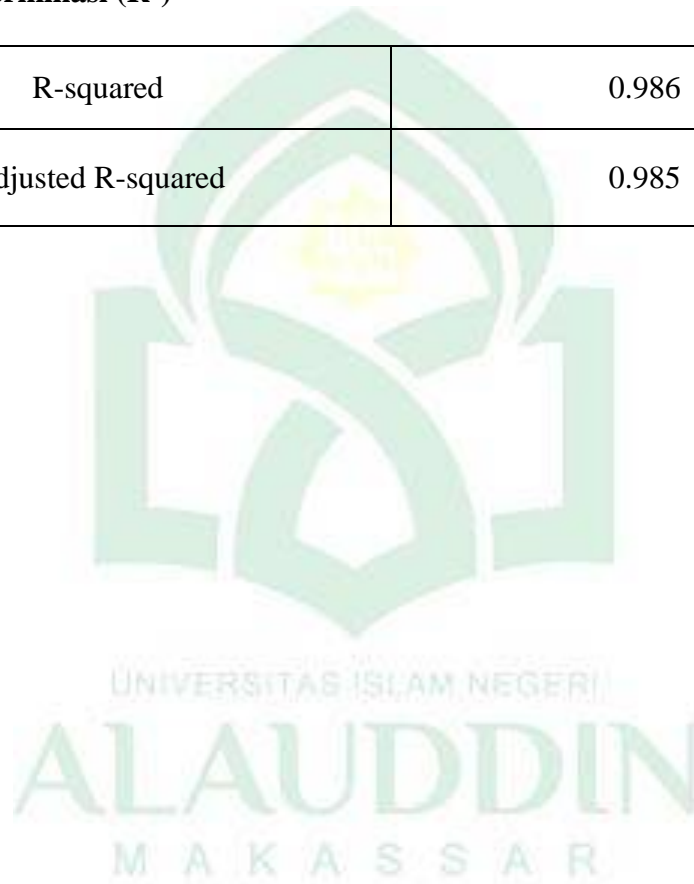

Dokumentasi Saat Pembagian Kuesioner dan Wawancara



Saat Memberikan Kuesioner sekaligus Wawancara Di Rumah Responden



Saat Memberikan Kuesioner dan Wawancara Di Kantor





KEMENTERIAN AGAMA RI
UNIVERSITAS ISLAM NEGERI ALAUDDIN MAKASSAR
FAKULTAS EKONOMI & BISNIS ISLAM

Kampus I Jl. Slt. Alauddin No. 63 Makassar Tlp. (0411) 864924 Fax 864923

Kampus II Jl. Slt. Alauddin No. 36 Samata Sungguminasa – Gowa Tlp. 424835 Fax. 424836

Hal : Permohonan Judul Proposal

Ace
tgl 24-11-2017
HS

Kepada Yth,
Bapak Ketua Jurusan Ilmu Ekonomi
Fakultas Ekonomi & Bisnis Islam
Universitas Islam Negeri Alauddin
Di
Tempat

Assalamu Alaikum Wr. Wb.

Yang bertanda tangan di bawah ini :

Nama : NUR MAR ATUN SHOLEHA
NIM : 90300114112
Fak/ Jurusan : EkonomidanBisnisIslam /Ilmu Ekonomi
Semester : Tujuh (VII)

Dengan ini mengajukan judul skripsi sebagai berikut :

1. Peran Aktif Wanita Dalam Meningkatkan Pendapatan Keluarga Di kecamatan Ujung Bulu kabupaten Bulukumba.
2. Analisis Pengembangan Wilayah Dan Sektor Ekonomi Unggulan Di Kab. Bulukumba.
3. Pengaruh Upah Minimum Terhadap Penyerapan Tenaga Kerja Dalam Sektor Industri Kecil Di Kab. Bulukumba.

Gowa, 20 November 2017

Ketua Jurusan Ilmu Ekonomi

Dr. Siradjuddin, SE., M. Si

NIP. 19660509 200501 1 003

Mengetahui

Yang Bermohon

NUR MAR ATUN SHOLEHA

NIM. 90300114112



KEMENTERIAN AGAMA
UNIVERSITAS ISLAM NEGERI (UIN) ALAUDDIN MAKASSAR
FAKULTAS EKONOMI DAN BISNIS ISLAM

Kampus I : Jl. Sultan Alauddin No. 63 Makassar (0411) 864928 Fax 864923
Kampus II : Jl. H. M. Yasin Limpo No. 36 Samata Sungguminasa – Gowa Tlp. 841879 Fax 8221400

Nomor : *4825* /EB.I/PP.00.9/07/2018
Lamp : -
Perihal : **Permohonan Izin Penelitian**

Samata, *05* Juli 2018

Kepada,

Yth. UPT P2T BKPMD

Di-

Tempat

Assalamu Alaikum Wr. Wb.

Dengan hormat disampaikan bahwa Mahasiswa Fakultas Ekonomi dan Bisnis Islam UIN Alauddin Makassar yang tersebut namanya dibawah ini:

Nama : **Nur Mar Atun Sholeha**
NIM : 90300114112
Fakultas : Ekonomi dan Bisnis Islam
Jurusan : Ilmu Ekonomi
Semester : VIII (Delapan)
Alamat : Samata-Gowa

Bermaksud melakukan penelitian dalam rangka penyusunan skripsi sebagai salah satu syarat untuk memperoleh gelar sarjana. Adapun judul skripsinya "**Peran Aktif Wanita dalam Meningkatkan Pendapatan Keluarga di Kecamatan Ujung Bulu Kabupaten Bulukumba**"

Dengan Dosen pembimbing: **1. Dr. Syaharuddin, SE. M.Si**
2. Abdul Rahman, S.Pd., M.Si.

Untuk maksud tersebut kami mengharapkan kiranya kepada mahasiswa yang bersangkutan dapat diberi izin melakukan penelitian di **Lingkungan Masyarakat Kec. Ujung Bulu Kab. Bulukumba.**

Demikian harapan kami dan Terima Kasih.



Prof. Dr. H. Ambo Asse, M.Ag.
NIP. 19581022 198703 1 002



PEMERINTAH PROVINSI SULAWESI SELATAN
DINAS PENANAMAN MODAL DAN PELAYANAN TERPADU SATU PINTU
BIDANG PENYELENGGARAAN PELAYANAN PERIZINAN

Nomor : 9512/S.01/PTSP/2018
 Lampiran :
 Perihal : Izin Penelitian

Kepada Yth.
 Bupati Bulukumba

di-
Tempat

Berdasarkan surat Dekan Fak. Ekonomi dan Bisnis Islam UIN Alauddin Makassar Nomor : 4825/EB.I/PP.00.9/06/2018 tanggal 29 Juni 2018 perihal tersebut diatas, mahasiswa/peneliti dibawah ini:

Nama : NUR MAR ATUN SHOLEHA
 Nomor Pokok : 90300114112
 Program Studi : Ilmu Ekonomi
 Pekerjaan/Lembaga : Mahasiswa(S1)
 Alamat : Jl. H. M. Yasin Limpo No. 63, Samata Gowa

Bermaksud untuk melakukan penelitian di daerah/kantor saudara dalam rangka penyusunan Skripsi, dengan judul :

**"PERAN AKTIF WANITA DALAM MENINGKATKAN PENDAPATAN KELUARGA DI KECAMATAN
 UJUNG BULU KABUPATEN BULUKUMBA"**

Yang akan dilaksanakan dari : Tgl. **16 Juli s/d 20 Agustus 2018**

Sehubungan dengan hal tersebut diatas, pada prinsipnya kami *menyetujui* kegiatan dimaksud dengan ketentuan yang tertera di belakang surat izin penelitian.

Demikian Surat Keterangan ini diberikan agar dipergunakan sebagaimana mestinya.

Diterbitkan di Makassar
 Pada tanggal : 11 Juli 2018

A.n. GUBERNUR SULAWESI SELATAN
KEPALA DINAS PENANAMAN MODAL DAN PELAYANAN TERPADU SATU
PINTU PROVINSI SULAWESI SELATAN
 Selaku Administrator Pelayanan Perizinan Terpadu



A.M. YAMIN, SE., MS.
 Pangkat : Pembina Utama Madya
 Nip : 19610513 199002 1 002

Tembusan Yth
 1. Dekan Fak. Ekonomi dan Bisnis Islam UIN Alauddin Makassar di Makassar;
 2. *Pertinggal.*



PEMERINTAH KABUPATEN BULUKUMBA
KANTOR KESATUAN BANGSA DAN POLITIK
Jln. Dr. Sutomo No.4 Telp. (0413) 85003 Bulukumba 92511

Bulukumba, 20 Juli 2018

Nomor : 070/467/Kesbangpol/VII/2018
 Sifat : Biasa
 Lampiran : -
 Perihal : Rekomendasi

K e p a d a
 Yth. Kepala Dinas Penanaman Modal dan Pelayanan
 Terpadu Satu Pintu Kab.Bulukumba
 di-
Jl.Kenari No.13 Bulukumba

Berdasarkan Surat Kepala Dinas Penanaman Modal dan Pelayanan Terpadu Satu Pintu Prov. Sulawesi Selatan Nomor : 4825/EB.I//PP.00.9/06/2018 tanggal 29 Juni 2018 Perihal Izin Penelitian.

Dengan ini disampaikan kepada Bapak/Ibu/Saudara (i) bahwa yang tersebut dibawah ini :

Nama : NUR MAR ATUN SHOLEHA
 Tempat/Tgl Lahir : Bulukumba , 14-01-1996
 No.Pokok : 90300114112
 Program Studi : Ilmu Ekonomi
 Pekerjaan : Mahasiswi UIN Alauddin Makassar
 Alamat : Jalan H.M. Yasin Limpo No. 63 Samata Gowa
 Hp. 085 394 315 386

Bermaksud akan mengadakan Penelitian di Camat Ujung Bulu dan Para Lurah SeKec. Ujung Bulu Kabupaten Bulukumba dalam rangka penyusunan Skripsi dengan Judul:

“ PERAN AKTIF WANITA DALAM MENINGKATKAN PENDAPATAN KELUARGA DI KECAMATAN UJUNG BULU KABUPATEN BULUKUMBA “

S e l a m a : Tmt. 16 Juli s/d 20 Agustus 2018
 Pengikut/Ang. Team : Tidak ada

Sehubungan dengan hal tersebut diatas dianggap layak mendapatkan Surat Izin Penelitian.

Demikian disampaikan kepada saudara untuk dimaklumi dan bahan seperlunya.

 KEPALA KANTOR
ANDI HASBULLAH, S.STP
 Tingkat : Pembina Tk. I
 NIP : 19770421 199511 1 001

Tembusan :

1. Bupati Bulukumba (sebagai laporan)
2. FKPD Kab.Bulukumba
3. Kepala Dinas Penanaman Modal dan PTSP di Makassar
4. Pertinggal



**PEMERINTAH KABUPATEN BULUKUMBA
DINAS PENANAMAN MODAL DAN PELAYANAN TERPADU SATU PINTU
(DPMPTSP)**

Alamat : Jl. Kenari No. 13 Telp. (0413) 85060 Bulukumba 92512

Bulukumba, 24 Juli 2018

Nomor : 438/DPMPTSP/VII/2018
Lampiran :
Perihal : Izin Penelitian

Kepada
Yth. 1. Camat Ujung Bulu
2. Lurah Se Kecamatan Ujung Bulu
Di -
Tempat

Berdasarkan Surat Kepala Kantor Kesatuan Bangsa dan Politik Nomor : 070/563/Kesbangpol/VII/2018 tanggal 20 Juli 2018 Perihal Rekomendasi Izin Penelitian maka yang tersebut di bawah ini :

Nama : **NUR MAR ATUN SHOLEHA**
Nomor Pokok : **90300114112**
Program Studi : **ILMU EKONOMI**
Alamat : **JL. H.M. YASIN LIMPO NO. 63 SAMATA GOWA**

Bermaksud melakukan penelitian / pengambilan data di Camat Ujung Bulu dan Lurah Se Kecamatan Ujung Bulu Kabupaten Bulukumba dalam rangka penyusunan **SKRIPSI** dengan judul "**PERAN AKTIF WANITA DALAM MENINGKATKAN PENDAPATAN KELUARGA DI KECAMATAN UJUNG BULU KABUPATEN BULUKUMBA**" yang akan berlangsung pada tanggal 16 Juli s/d 20 Agustus 2018.

Sehubungan dengan hal tersebut di atas, pada prinsipnya kami mengizinkan yang bersangkutan untuk melaksanakan kegiatan tersebut dengan ketentuan sebagai berikut :

1. Mematuhi semua Peraturan Perundang - Undangan yang berlaku dan mengindahkan adat - istiadat yang berlaku pada masyarakat setempat;
2. Tidak mengganggu keamanan / ketertiban masyarakat setempat;
3. Penelitian / pengambilan data tidak menyimpang dari izin yang diberikan;
4. Melaporkan hasil pelaksanaan penelitian / pengambilan data serta menyerahkan 1(satu) eksamplar hasilnya kepada Bupati Bulukumba Cq.Kepala Kantor Kesatuan Bangsa dan Politik Kab. Bulukumba;
5. Surat izin ini akan dicabut atau dianggap tidak berlaku apabila yang bersangkutan tidak memenuhi ketentuan sebagaimana tersebut di atas, atau sampai dengan batas waktu yang telah ditentukan kegiatan penelitian/ pengumpulan data dimaksud belum selesai.

Demikian surat izin ini dibuat untuk dipergunakan sebagaimana mestinya.



Dra. Hj. R. Srg. SUGINNA

Pangkat : Pembina Utama Muda
NIP : 19610702 199003 2 002

Tembusan:

1. Bupati Bulukumba di Bulukumba (sebagai laporan);
2. Kepala Kesbangpol Kab. Bulukumba di Bulukumba;
3. Arsip.



**PEMERINTAH KABUPATEN BULUKUMBA
KECAMATAN UJUNGBULU**

Jl. Yos Sudarso No. 34 Telp. (0413) 83316
Bulukumba Kode Pos 92551

Bulukumba, 25 Juli 2018

K e p a d a

Nomor : **91**./Pcm-UB / VII / 2018
Sifat : --
Lamp : --
Perihal : **Rekomendasi Penelitian**

Yth. Lurah Se Kcc. Ujung Bulu

Di -
Bulukumba

Berdasarkan Surat Kepala Dinas Penanaman Modal dan Pelayanan Terpadu Satu Pintu (DPMPTSP), Nomor : 438/DPMPSTP/VII/2018, Tanggal 24 Juli 2018, Perihal Izin Penelitian, maka dengan ini disampaikan kepada saudara bahwa yang tersebut namanya dibawah ini :

N a m a : NUR MAR ATUN SHOLEHA
NIM / No. Pokok : 90300114112
Jenis kelamin : Perempuan
Program Studi : Ilmu Ekonomi
A l a m a t : Jl. H.M. Yasin Limpo No. 63 Samata Gowa
Hp. 085 394 315 386

Bermaksud akan mengadakan penelitian di Daerah / Instansi Saudara dalam rangka penyusunan Skripsi dengan judul :

**“ PERAN AKTIF WANITA DALAM MENINGKATKAN PENDAPATAN KELUARGA
DI KECAMATAN UJUNG BULU KAB. BULUKUMBA ”**

Selama : Tmt. 16 Juli s/d 20 Agustus 2018
Pengikut/Ang.Team : Tidak ada

Sehubungan dengan hal tersebut diatas pada prinsipnya kami dapat menyetujui kegiatan dimaksud dengan ketentuan bahwa :

1. Sesudah melaksanakan Kegiatan, kepada yang bersangkutan harus melaporkan kepada Camat Ujungbulu.
2. Penelitian tidak menyimpang dari izin yang diberikan.
3. Mentaati semua peraturan perundang-undangan yang berlaku dan mengindahkan adat-istiadat setempat.
4. Menyerahkan 1 (satu) Exp. Copy hasil “ Skripsi “ kepada Bupati Kab. Bulukumba Cq. Kepala Bagian Kesatuan Bangsa.
5. Surat Izin akan dicabut kembali dan dinyatakan tidak berlaku, apabila ternyata pemegang surat Izin tidak mentaati ketentuan-ketentuan tersebut diatas.

Demikian disampaikan kepada saudara untuk dimaklumi dan seperlunya.

SECRETARIS
A. AMIR, SE
 Pangkat : Pembina
 Nip : 19710919 199803 1 010

Tembusan :



RIWAYAT HIDUP

NUR MAR ATUN SHOLEHA, Dilahirkan di Bulukumba, Kelurahan Kalumeme Kecamatan Ujung Bulu Kabupaten Bulukumba, Sulawesi Selatan pada tanggal 14 Januari 1996. Penulis merupakan anak kelima dari lima bersaudara, buah hati dari Ibunda Almh. Nur Aeni. P dan Ayahanda Ali Nurdin. BA Penulis memulai pendidikan di Sekolah Dasar Negeri 172 Borongkalukue tamat SD pada tahun 2008, penulis melanjutkan pendidikan di Sekolah Menengah Pertama Negeri 1 Bulukumba tamat SMP pada tahun 2011, kemudian pada tahun tersebut, penulis melanjutkan pendidikan di Sekolah Menengah Kejuruan Muhammadiyah Bulukumbatamat SMK pada tahun 2014, kemudian penulis melanjutkan pendidikan dengan mengikuti jalur Ujian Masuk Mandiri (UMM) dan diterima di Universitas Islam Negeri Alauddin Makassar pada Fakultas Ekonomi dan Bisnis Islam Jurusan Ilmu Ekonomi dan menyelesaikan studi pada tahun 2018.