

**MUSEUM GEOLOGI DAN PRASEJARAH DI MAKASSAR
DENGAN PENDEKATAN ARSITEKTUR *HIGH TECH***



ACUAN PERANCANGAN

**Diajukan Untuk Memenuhi Syarat Dalam Rangka
Menyelesaikan Studi Pada Program Sarjana Arsitektur
Jurusan Arsitektur Fakultas Sains dan Teknologi
Universitas Islam Negeri Alauddin Makassar**

Oleh :

**SAEFULLAH
601. 001. 09. 042**

**PROGRAM SARJANA ARSITEKTUR
JURUSAN TEKNIK ARSITEKTUR
FAKULTAS SAINS DAN TEKNOLOGI
UNIVERSITAS ISLAM NEGERI ALAUDDIN
MAKASSAR
2015**

**MUSEUM GEOLOGI DAN PRASEJARAH DI MAKASSAR
DENGAN PENDEKATAN ARSITEKTUR *HIGH TECH***



SKRIPSI

**Diajukan Untuk Memenuhi Syarat Dalam Rangka
Menyelesaikan Studi Pada Program Sarjana Arsitektur
Jurusan Arsitektur Fakultas Sains dan Teknologi
Universitas Islam Negeri Alauddin Makassar**

Oleh :

SAEFULLAH

601 001 09 042

UNIVERSITAS ISLAM NEGERI
ALAUDDIN
M A K A S S A R

**PROGRAM SARJANA ARSITEKTUR
JURUSAN TEKNIK ARSITEKTUR
FAKULTAS SAINS DAN TEKNOLOGI
UNIVERSITAS ISLAM NEGERI ALAUDDIN
MAKASSAR**

2015

PERNYATAAN

Dengan ini saya menyatakan (dan menjamin) bahwa penulisan Acuan Perancangan ini dilakukan secara mandiri dan disusun tanpa menggunakan bantuan yang tidak dibenarkan, sebagaimana lazimnya pada penyusunan sebuah Acuan Perancangan. Semua kutipan, tulisan dan/atau pemikiran orang lain yang digunakan di dalam penyusunan Acuan Perancangan, baik dari sumber yang dipublikasikan ataupun tidak, termasuk dari buku, artikel, jurnal catatan kuliah, tugas mahasiswa lain dan lainnya, telah direferensikan menurut kaidah akademik yang baku dan berlaku.

Makassar, 23 April 2014

Saefullah

60100109 042



HALAMAN PERSETUJUAN

Acuan perancangan yang berjudul “**Museum Geologi & Prasejarah di Makassar dengan Pendekatan Arsitektur *High Tech***”, yang disusun oleh Saudara Saefullah, NIM : 60 100 109 042, Mahasiswa Jurusan Teknik Arsitektur pada Fakultas Sains dan Teknologi Universitas Islam Negeri (UIN) Alauddin Makassar, telah diuji dan dipertahankan dalam sidang Munaqasyah yang salah satu syarat untuk memperoleh gelar Sarjana Teknik (S.T.) dalam pada Jurusan Teknik Arsitektur dengan beberapa perbaikan.

Makassar, 15 Juni 2015
1436 H

Dewan Penguji :

Ketua	: Dr.Muhammad Khalifah Bustami, M.Pd.	(.....)
Sekretaris	: Burhanuddin, S.T.,M.T.	(.....)
Munaqisy I	: Wasilah, S.T.,M.T.	(.....)
Munaqisy II	: Marwati, S.T.,M.T.	(.....)
Munaqisy III	: Dr.Hasyim Haddade, M.Ag.	(.....)
Pembimbing I	: Taufik Arfan, S.T.,M.T.	(.....)
Pembimbing II	: Mutmainnah, S.T.,M.T.	(.....)

Diketahui :

Dekan Fakultas Sains dan Teknologi

UIN Alauddin Makassar,

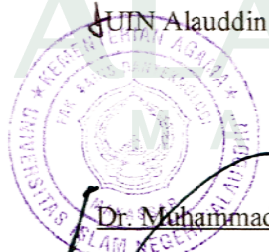

Dr. Muhammad Khalifah Mustami, M.Pd

NIP. 19710412 200003 1 001

HALAMAN PENGESAHAN

Judul Tugas Akhir : Museum Geologi & Prasejarah di Makassar dengan Pendekatan Arsitektur *High Tech*

Nama Mahasiswa : Saefullah

NIM : 60100109 042

Program Studi : Teknik Arsitektur

Fakultas : Sains dan Teknologi

Tahun Akademik : Ganjil 2015

Menyetujui,

Pembimbing I



Taufik Arfan, S.T., M.T.

NIP.197980208 200801 1 007

Pembimbing II



Mutmainnah, S.T., M.T.

NIP. 19811007 201101 2 012

Mengetahui :

Ketua Jurusan Teknik Arsitektur

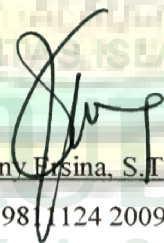

Sriyani Ersina, S.T., M.T.

NIP. 19811124 200912 2 001

Dekan Fakultas Sains dan Teknologi



Dr. Muhammad Khalifah Mustami, M.Pd

NIP. 19710412 200003 1 001

KATA PENGANTAR



Syukur Alhamdulillah kami panjatkan kehadiran Allah SWT yang telah memberikan rahmat berupa waktu, kesehatan serta kesempatan sehingga penulisan acuan perancangan ini akhirnya dapat diselesaikan dengan baik.

Acuan perancangan ini disusun dengan maksud untuk memenuhi salah satu syarat guna memperoleh gelar Sarjana Teknik pada Jurusan Teknik Arsitektur Fakultas Sains dan Teknologi Universitas Islam Negeri Alauddin Makassar dengan judul:

“MUSEUM GEOLOGI & PRASEJARAH DI MAKASSAR DENGAN PENDEKATAN ARSITEKTUR *HIGH TECH*”

Dalam penulisan acuan perancangan ini, kami menyadari bahwa masih terdapat banyak kekurangan. Sehubungan dengan itu maka kami mengharapkan saran dan kritikan yang membangun dari para pembaca, sehingga dapat digunakan sebagai bekal pada penulisan selanjutnya di waktu mendatang.

Dalam penyelesaian acuan perancangan ini tidak terlepas dari adanya bantuan dan kerja sama dari semua pihak baik secara langsung maupun tidak langsung. Mulai dari proses persiapan, pelaksanaan studi dan penelitian sampai pada penyelesaian acuan perancangan ini. Untuk itu, dengan segala ketulusan dan kerendahan hati perkenankanlah kami menghaturkan rasa terima kasih yang sebesar-besarnya kepada:

1. Kedua orang tuaku, yang senantiasa membimbing, menasehati, dan memberi dorongan moril serta doa tulusnya.
2. Bapak **Prof. Dr. Musafir Pababbari, Msi** selaku Rektor Kampus UIN Alauddin Makassar.
3. Ketua Jurusan Teknik Arsitektur Ibu **Sriany Ersina, S.T., M.T** dan Bapak **Burhanuddin, S.T., M.T** selaku Sekretaris Jurusan.

4. Bapak **Taufik Arfan, S.T., M.T** selaku dosen pembimbing I dan ibu **Mutmainnah, S.T., M.T** selaku dosen pembimbing II, yang senantiasa mengarahkan dan membimbing penulis dalam menyusun penulisan ini.
5. Ibu **St.Aisyah Rahman, ST.,MT** selaku Pembimbing Akademik.
6. Bapak-bapak dan ibu-ibu dosen dan segenap karyawan Jurusan Teknik Arsitektur Universitas Islam Negeri Alauddin Makassar.
7. Kawan-kawan seperjuangan **Arsitektur 09 “CORRIDOR”** dan keluarga besar arsitektur UIN Alauddin Makassar

Akhirnya dengan segala kerendahan hati, penulis berharap semoga skripsi ini dapat bermanfaat bagi diri penulis sendiri maupun bagi pembaca.

Makassar, 18 Mei 2015

Penulis

Saefullah

60100109042

UNIVERSITAS ISLAM NEGERI
ALAUDDIN
M A K A S S A R

DAFTAR ISI

HALAMAN JUDUL	i
HALAMAN PERNYATAAN KEASLIAN SKRIPSI	ii
HALAMAN PENGESAHAN	iii
HALAMAN PERSETUJUAN	iv
KATA PENGANTAR	v
DAFTAR ISI	vii
DAFTAR GAMBAR	xi
DAFTAR TABEL	xvi
DAFTAR LAMPIRAN	xvii
BAB I PENDAHULUAN	1
A. Latar Belakang	1
B. Rumusan Masalah	7
C. Tujuan dan Sasaran	7
D. Lingkup Pembahasan	7
E. Metode Pembahasan.....	8
F. Sistematika Pembahasan	8
G. Alur Pikir.....	10
BAB II TINJAUAN PUSTAKA	11
A. Pengertian Judul.....	11
B. Geologi dalam perspektif islam	11
C. Tinjauan Umum Museum	13
1. Pengertian Museum.....	13
2. Klasifikasi Museum.....	13
3. Koleksi Museum.....	16
D. Arsitektur <i>High Tech</i>	18
1. Sejarah Arsitektur <i>High Tech</i>	18
2. Prinsip Arsitektur <i>High Tech</i>	20
E. Pengaplikasian arsitektur High Tech pada bangunan	22
1. Penerapan fasade kaca pintar pada fasade bangunan	22
2. BIPV	26

3. Light Pipe	30
F. Studi Preseden.....	32
1. Museum Geologi Bandung, Indonesia	32
2. Museum <i>Natural history of London, United Kingdom (UK)</i>	35
3. <i>The Pompidou Centre</i>	41
4. <i>BCA Academy</i>	45
5. <i>Channel 4 Headquarters London</i>	47
G. Kesimpulan Studi Preseden	53
BAB III TINJAUAN KHUSUS	56
A. Lokasi	56
1. Pertimbangan pemilihan lokasi	56
2. Keadaan alam dan lokasi	57
3. Kondisi non fisik	64
B. Pelaku,Kegiatan	65
1. Kegiatan.....	65
2. Pelaku kegiatan.....	66
3. Pendekatan jumlah pelaku kegiatan	66
C. Pendekatan ruang	68
1. Kebutuhan ruang	68
2. Besaran ruang/program ruang	72
D. Koleksi museum.....	75
1. Koleksi museum.....	76
2. Penataan koleksi.....	83
BAB IV PENDEKATAN KONSEP PERANCANGAN	85
A. Tapak.....	85
B. Analisis tapak terpilih.....	85
1. Tata guna lahan	86
2. Analisis kebisingan	87
3. Orientasi matahari	88
4. View	89
5. Utilitas	90

6. Sirkulasi.....	91
C. Bentuk	92
1. Alternatif bentuk I	92
2. Alternatif bentuk II	93
D. Pendekatan struktur.....	94
1. Sistem pondasi.....	94
2. Kolom dan balok	95
3. Lantai.....	95
4. Atap	95
E. Pendekatan material	96
1. Material dinding	96
2. Material lantai	97
3. Plafond	99
F. Utilitas	100
G. Sistem pencegahan kebakaran.....	101
H. Penghawaan.....	102
I. Pencahayaan	103
J. Pengelolaan Sampah	104
K. Sistem Keamanan.....	105
L. Sumber daya listrik.....	105
BAB V TRANSFORMASI KONSEP	107
A. Lokasi tapak	107
B. Pencapaian tapak	108
C. Tata guna lahan	108
D. Konsep analisis tapak	109
1. Orientasi matahari	109
2. Kebisingan.....	109
3. View	109
4. Utilitas	109
E. Konsep bentuk.....	110
F. Konsep struktur	111

G. Konsep material	111
H. Pemanfaatan lahan	112
1. Gagasan awal	112
2. Gagasan akhir	112
I. Sirkulasi dalam tapak	118
J. Konsep ruang dalam	119
K. Konsep ruang luar	120
L. <i>Konsep High tech</i>	120
BAB VI APLIKASI DESAIN	122
A. Desain tapak	122
B. Bentuk	125
C. Maket	128
D. Banner	131
DAFTAR PUSTAKA	132
LAMPIRAN	134

DAFTAR GAMBAR

Gambar II.1 Sistem fasade kaca pintar	22
Gambar II.2 Sistem fasade kaca pintar	22
Gambar II.3 <i>Box Window</i>	23
Gambar II.4 <i>Shaft Bow fasades</i>	23
Gambar II.5 <i>Corridor fasades</i>	24
Gambar II.6 <i>Multistory fasades</i>	24
Gambar II.7 Pemilihan udara pada sirip	25
Gambar II.8 Studi pembayangan	26
Gambar II.9 Solar sel pada atap bangunan	27
Gambar II.10 Solar sel pada dinding bangunan	28
Gambar II.11 Solar sel pada fasade bangunan	29
Gambar II.12 Solar sel pada atrium bangunan	30
Gambar II.13 Solar sel pada fasade bangunan	30
Gambar II.14 <i>Horizontal Light Pipe</i>	31
Gambar II.15 <i>Horizontal Light Pipe</i>	31
Gambar II.16 <i>Vertical Light Pipe</i>	32
Gambar II.17 Denah Lantai I	33
Gambar II.18 Denah ruang sayap barat	33
Gambar II.19 Denah Ruang sayap timur	34
Gambar II.20 Denah lantai II	34
Gambar II.21 Tampak depan bangunan museum natural history UK	35
Gambar II.22 Interior Museum Natural History UK	36
Gambar II.23 Denah Bangunan	37
Gambar II.24 <i>Blue Zones</i>	38
Gambar II.25 <i>Green Zones</i>	39
Gambar II.26 <i>Red Zones</i>	40
Gambar II.27 <i>Orange Zones</i>	40
Gambar II.28 The pompidou Centre	41
Gambar II.29 Detail bangunan <i>Pompidou Centre</i>	42

Gambar II.30 Potongan Horisontal <i>Pompidoy Centre</i>	42
Gambar II.31 Potongan vertikal <i>Pompidou Centre</i>	43
Gambar II.32 Konsep tabung transparan Pompidou Centre	43
Gambar II.33 Tabung transparan untuk <i>escalator</i>	44
Gambar II.34 Sistem utilitas Pompidou Centre	44
Gambar II.35 Interior suasana exhibisi untuk pameran-pameran seni di dunia.....	44
Gambar II.36 <i>BCA Academy</i>	45
Gambar II.37 Tanaman vertikal	46
Gambar II.38 <i>Green roof dan Sun shading</i>	46
Gambar II.39 Sirkulasi udara dalam bangunan.....	47
Gambar II.40 Sistem pencahayaan alami dengan tabung cahaya	47
Gambar II.41 <i>Headquarters London</i>	48
Gambar II.42 Struktur yang menjadi detail eksterior pada bangunan	48
Gambar II.43 Sketsa design bangunan.....	49
Gambar II.44 Sketsa design bangunan.....	49
Gambar II.45 Sketsa taksonometri ruang studio live	50
Gambar II.46 Sketsa taksonometri ruang studio live	51
Gambar II.47 Sketsa taksonometri ruang studio live	52
Gambar III.1 Lokasi	56
Gambar III.2 Sun Path Makassar	61
Gambar III.3 Diorama	83
Gambar III.4 <i>Show case</i>	83
Gambar III.5 <i>Free standing on the floo</i>	83
Gambar III.6 Vitrin	83
Gambar IV.1 Tapak.....	85
Gambar IV.2 Tata guna lahan	86
Gambar IV.3 Analisis kebisingan	87
Gambar IV.4 Analisis matahari.....	88
Gambar IV.5 View	89
Gambar IV.6 Utilitas	90
Gambar IV.7 Sirkulasi	91

Gambar IV.8 Alternatif bentuk I.....	92
Gambar IV.9 Alternatif bentuk II.....	93
Gambar IV.10 Pondasi tiang pancang.....	94
Gambar IV.11 Sistem lantai slab dua arah.....	95
Gambar IV.12 Atap flat beton alternatif bentuk I.....	96
Gambar IV.13 Atap flat beton alternatif bentuk II.....	96
Gambar IV.14 Material dinding.....	97
Gambar IV.15 Lantai granit.....	97
Gambar IV.16 Material lantai.....	98
Gambar IV.17 Material Plafond.....	99
Gambar IV.18 Skema sistem jaringan air bersih.....	100
Gambar IV.19 Skema sistem jaringan air kotor.....	101
Gambar IV.20 <i>Bioseptic tank</i>	101
Gambar IV.21 Penggunaan <i>Light Pipe</i>	103
Gambar IV.22 Skema sistem pembuangan sampah.....	104
Gambar IV.23 Skema pemanfaatan sistem PV panel.....	106
Gambar V. 1 Lokasi Tapak.....	107
Gambar V. 2 kondisi eksisting tapak.....	107
Gambar V. 3 Pencapaian tapak.....	108
Gambar V. 4 Tata guna lahan.....	108
Gambar V. 5 Analisis tapak.....	109
Gambar V. 6 Transformasi Bentuk.....	110
Gambar V. 7 Transformasi Bentuk.....	110
Gambar V. 8 Transformasi bentuk kedalam site.....	110
Gambar V. 9 Konsep Struktur.....	111
Gambar V. 10 Konsep material.....	111
Gambar V. 11 Denah lantai satu.....	112
Gambar V. 12 lantai satu.....	113
Gambar V. 13 Denah lantai dua.....	114
Gambar V. 14 lantai dua.....	114
Gambar V. 15 Denah lantai tiga.....	115
Gambar V. 16 Lantai tiga.....	116

Gambar V. 17 Denah lantai empat.....	116
Gambar V. 18 Lantai empat.....	117
Gambar V. 19 Denah bangunan penunjang	117
Gambar V. 20 Sirkulasi dalam tapak	118
Gambar V. 21 Alut sirkulasi kendaraan.....	119
Gambar V. 22 Kebutuhan ruang	119
Gambar V. 23 Alur sirkulasi pengunjung	120
Gambar V. 24 Ruang luar	120
Gambar V. 25 <i>Double fasade</i>	120
Gambar V. 26 <i>Light pipe</i>	121
Gambar V. 27 <i>Photovoltaic</i>	121
Gambar VI. 1 Desain tapak.....	122
Gambar VI. 2 Sirkulasi kendaraan dalam tapak desain	123
Gambar VI. 3 Sirkulasi pejalan kaki dalam tapak desain	123
Gambar VI. 4 Tata Hijau	124
Gambar VI. 5 Perspektif mata burung	124
Gambar VI. 6 Perhitungan BC dan OS dan Hasil desain.....	125
Gambar VI. 7 Perspektif bangunan.....	125
Gambar VI. 8 Tampak belakang.....	126
Gambar VI. 9 Area sekitar taman dan kolam.....	126
Gambar VI. 10 Area sekitar taman dan kolam.....	127
Gambar VI. 11 Entrance	127
Gambar VI.12 Perspektif tapak.....	128
Gambar VI. 13 Maket	128
Gambar VI. 14Maket	129
Gambar VI. 15 Maket	129
Gambar VI. 16 Maket	130
Gambar VI. 17 Maket	130
Gambar VI. 18 Banner.....	131

DAFTAR TABEL

Tabel I.1	Angka kunjungan wisatawan mancanegara dan nusantara Kota Makassar melalui bandar udara dan pelabuhan laut 2012-2013	5
Tabel I.2	Jumlah pengunjung museum La Galigo Makassar tahun 2009-2013	5
Tabel II.1	Hasil studi preseden dan penerapan kedesain	53
Tabel III.1	Data curah hujan Makassar	57
Tabel III.2	Data kelembaban Makassar	58
Tabel III.3	Data kecepatan angin Makassar	59
Tabel III.4	Data suhu udara Makassar	60
Tabel III.5	Jumlah penduduk kota Makassar	64
Tabel III.6	Data pengunjung tiap harinya dari dua museum di Makassar	67
Tabel III.7	Analisis kebutuhan ruang kegiatan utama	68
Tabel III.8	Analisis kebutuhan ruang kegiatan penunjang	69
Tabel III.9	Analisis kebutuhan ruang kegiatan pengelola	70
Tabel III.10	Analisis kebutuhan ruang kegiatan servis	72
Tabel III.11	Analisis besaran ruang	73
Tabel III.12	Kebutuhan ruang parkir	76
Tabel V.1	Gagasan awal pemanfaatan lahan	112
Tabel V.2	Ruang rantai satu	113
Tabel V.3	Ruang rantai dua	115
Tabel V.4	Ruang rantai tiga	116
Tabel V.5	Ruang rantai empat	117
Tabel V.6	Gagasan akhir pemanfaatan lahan	118



UNIVERSITAS ISLAM NEGERI
ALAUDDIN
M A K A S S A R

DAFTAR LAMPIRAN

Lampiran 1 Konsep lokasi	134
Lampiran 2 Konsep Analisis tapak	135
Lampiran 3 Konsep sirkulasi & tata gun lahan	136
Lampiran 4 Konsep bentuk	137
Lampiran 5 Konsep ruang.....	138
Lampiran 6 Konsep struktur.....	139
Lampiran 7 Konse <i>High Tech</i>	140
Lampiran 8 Site plan	141
Lampiran 9 Denah lantai 1 bangunan utama.....	142
Lampiran 10 Denah lantai 2 bangunan utama.....	143
Lampiran 11 Denah lantai 3 bangunan utama.....	144
Lampiran 12 Denah Lantai 4 bangunan utama	145
Lampiran 13 Potongan A-A	146
Lampiran 14Potongan B-B	147
Lampiran 15 Potongan C-C	148
Lampiran 16 Tampak depan & tampak samping kanan.....	149
Lampiran 17Tampak belakang & tampak samping kiri.....	150
Lampiran 18 Bangunan Penunjang	151
Lampiran 19 Rencana atap.....	152
Lampiran 20 Rencana Pondasi.....	153
Lampiran 21 Pondasi Garis.....	154
Lampiran 22 Sloef.....	155
Lampiran 23 Rencana kolom dan slab beton lantai 1	156
Lampiran 24 Rencana Balok Lantai 2.....	157
Lampiran 25 Rencana kolom dan slab lantai 2	158
Lampiran 26 Rencana Balok Lantai 3.....	159
Lampiran 27 Rencana kolom dan slab beton lantai 3	160
Lampiran 28 Ringbalk dan rencana balok lantai 4.....	161
Lampiran 29 Ringbalk.....	162
Lampiran 30 Detail sloef ,ringbalk dan kolom	163
Lampiran 31 Detail pondasi	164

Lampiran 32 Detail Double Fasade.....	165
Lampiran 33 Detail pondasi dan detail tangga.....	166
Lampiran 34 Detail Photovoltaic dan shading.....	167
Lampiran 35 Detail Spaceframe	168
Lampiran 36 Perspektif	169
Lampiran 37 3D	170
Lampiran 38 Standar jarak dan sudut pandang display	171
Lampiran 39 Sirkulasi pembagian ruang	171
Lampiran 40 Sirkulasi pembagian ruang	171
Lampiran 41 Alternatif lain pembagian ruang	172
Lampiran 42 Potongan melintang dan tampak atas untuk pencahayaan.....	172
Lampiran 43 Potongan melintang untuk arah pencahayaan	172
Lampiran 44 Standar dimensi ruang gerak.....	173
Lampiran 45 Standar variasi luas ruang perkantoran.....	173
Lampiran 46 Tipe-tipe tata ruang dalam perkantoran.....	174
Lampiran 47 Standar dimensi meja kerja.....	174
Lampiran 48 Standar dimensi lemari/loker perkantoran.....	174
Lampiran 49 Standar dimensi ruang gerak di ruang restoran	175
Lampiran 50 Variasi standar tata perabot ruang restoran	177
Lampiran 51 Standar dimensi meja baca dan ruang gerak di perpustakaan	178

BAB I PENDAHULUAN

A. Latar Belakang

Bumi yang kita tempati terdapat berbagai macam sumber daya geologi yaitu terdiri atas batuan, mineral dan bahan tambang. Dimana terbentuk secara alamiah dengan berbagai bentuk tekstur, warna, jenis, sifat-sifat, komposisi dan sebagainya. Berbicara mengenai sumber daya mineral atau yang lebih dikenal dengan bahan galian tentu bukan hal yang tabu. Mengingat kita tinggal di Indonesia yang notabene merupakan negara yang bukan hanya terkenal dengan keindahan alamnya semata akan tetapi Indonesia pun terkenal dengan sumber daya alam yang sangat melimpah termasuk sumber daya mineral yang terkandung di dalamnya. (Sukandarrumindi,2009)

Dalam persebarannya, sumber daya mineral yang ada di Indonesia terbilang sangat merata, buktinya hampir di setiap pulau memiliki lebih dari satu jenis bahan galian, baik itu yang ada di darat maupun yang ada di laut. Dan dari sekian banyak potensi bahan galian yang dimiliki tak sedikit yang di ekspor ke luar negeri dan Indonesia pernah tergabung dalam sebuah organisasi OPEC, namun hal itu tidak demikian halnya untuk sekarang ini karena, kini cadangan minyak yang dimiliki oleh Indonesia sangatlah terbatas sehingga untuk memenuhi kebutuhan dalam negeri sendiripun terasa sangat sulit apalagi harus diekspor ke luar. (Sukandarrumindi,2009)

Tidak dapat dipungkiri, sumberdaya mineral sebagai salah satu sumberdaya alam, merupakan sumber yang sangat penting dalam menopang perekonomian Indonesia. Bahkan beberapa jenis mineral, yakni minyak dan gas bumi, pernah menjadi soko guru perekonomian Pemerintah. Dalam skala global, mineral – khususnya penghasil energi utama; bahkan berperan strategis dalam menentukan peta geopolitik dunia. Sementara mineral dalam bentuk logam mulia emas juga memiliki posisi penting dalam perekonomian dunia.

Dalam perkembangan peradaban umat manusia, mineral logam telah membuat manusia selangkah lebih maju melewati peradaban zaman batu. Sejalan dengan kemajuan teknologi, semakin banyak pula mineral yang dieksploitasi demi

memenuhi berbagai macam kebutuhan manusia. Jadi secara singkatnya dapat dikatakan bahwa kehidupan manusia tidak dapat dilepaskan dari peranan berbagai macam sumberdaya mineral.

Berbicara mengenai geologi, itu sangat erat kaitannya dengan zaman prasejarah. karena belum ditemukannya bukti-bukti tertulis dari zaman prasejarah tersebut, keterangan mengenai zaman ini diperoleh melalui bidang-bidang seperti paleontologi, astronomi, biologi, geologi, antropologi, dan arkeologi. Khusus mengenai Geologi, keterangan mengenai peristiwa maupun kejadian serta waktu terjadinya peristiwa sejarah tersebut dapat diketahui melalui fosil bebatuan.

Sulawesi Selatan memiliki situs-situs kepurbakalaan yang menyimpan sejarah masyarakat prasejarah di Indonesia. Situs- situs tersebut antara lain Gua Pettae dan Gua Pettakere, Akkasaranka di Maros, Gua Sumpang, Situs sikapao di Pangkep, Situs bori parinding di Tana Toraja, Situs Lawo di Soppeng dan Gua batu Ejayya di Bantaeng. Situs-situs ini menyimpan berbagai macam peninggalan-peninggalan prasejarah mulai dari artefak, lukisan di dinding gua yang berumur ribuan tahun, temuan paleontologi dan batuan.

Namun ironisnya, banyak peninggalan peninggalan yang tidak dihargai oleh masyarakat Indonesia. Masyarakat modern lebih mengenal dan menghargai budaya barat dengan dalih agar tidak ketinggalan zaman. Padahal jika kita bisa lebih dekat mengenal budaya bangsa, kita akan lebih mengerti makna dan nilai nilai luhur yang terkandung didalamnya. Oleh karena itu dibutuhkan pelestarian terhadap kebudayaan dan peninggalan-peninggalan situs-situs kepurbakalaan tersebut.

Keberadaan sumber daya geologi dan peninggalan-peninggalan prasejarah sulsel tersebut perlu diketahui dan dikenal oleh masyarakat Indonesia khususnya di Sulawesi-Selatan, untuk mengingatkan kembali kepada masyarakat bahwa Indonesia ini kaya akan sumber daya geologi yang terdiri dari batuan, mineral dan bahan tambang serta mengingatkan pentingnya melestarikan dan menjaga peninggalan-peninggalan prasejarah. Sehingga akan menumbuhkan rasa tanggung jawab terhadapnya. Hal ini sejalan dengan tugas Direktorat Jendral Kebudayaan Kementerian Pendidikan dan Kebudayaan Indonesia dalam laporan kerjanya

yang mengemukakan bahwa sisa-sisa peninggalan sejarah penting dipelihara sebagai pelajaran hidup bagi generasi berikutnya.

Dari segi pendekatan agama Allah SWT telah mengisyaratkan dalam firmanNya Q.S. Yunus/10:92

فَالْيَوْمَ نُنَجِّيكَ بِبَدَنِكَ لِتَكُونَ لِمَنْ خَلَقَكَ آيَةً وَإِنَّ كَثِيرًا مِّنَ النَّاسِ عَنْ

ءَايَاتِنَا لَغَافِلُونَ ﴿٩٢﴾

Terjemah'nya : “Maka pada hari ini Kami selamatkan badanmu supaya kamu dapat menjadi pelajaran bagi orang-orang yang datang sesudahmu dan Sesungguhnya kebanyakan dari manusia lengah dari tanda-tanda kekuasaan kami.”(Q.S. Yunus/10:92)

Ayat ini menerangkan bahwa Yang diselamatkan Allah adalah tubuh kasarnya (yang tidak ada ruhnyanya). Diriwayatkan dari Ibnu Abbas, bahwa sebagian Bani Israil masih meragukan kematian Fir'aun, maka Allah mengeluarkan jasadnya agar mereka dapat melihatnya. menurut berbagai kesesuaian sejarah, Raja Mesir atau Fir'aun yang dimaksud di sini adalah Fir'aun Maniptah (*Maneptah atau Merneptah*), anak dari Fir'aun Ramses II (Fir'aun yang mengangkat Nabi Musa 'alaihiss salaam sebagai anaknya dan juga menyiksa kaum Bani Israil) Menurut sejarah, tahun 1896 purbakalawan Loret, menemukan jazad tokoh firaun dalam bentuk mumi di wadi al muluk. Kemudian 8 juli 1907 Elliot Smit membuka bungkus mumi tersebut dan badan Firaun dalam keadaan masih utuh. dan sekarang disimpan di Museum Mesir. Pada Juni 1975 ahli bedah perancis Dr.Maurice Bucaille mendapat ijin untuk melakukan penelitian lebih lanjut tentang mumi tersebut dan menemukan bahwa mumi tersebut adalah Firaun yang meninggal dilaut. Disekujur tubuhnya dipenuhi unsur-unsur garam. , sehingga tetap utuh sampai sekarang dan dapat dilihat di museum Mesir. Ayat-ayat Allah ini begitu banyak dan disaksikan manusia, namun mereka tidak mau mengambil pelajaran terhadapnya. Adapun mereka yang memiliki akal dan hati yang terjaga, maka dia melihat ayat-ayat itu sebagai bukti nyata kebenaran yang dibawa oleh para rasul. (Tafsir Al-Misbah)

Hal ini juga dipertegas dalam firman Allah SWT dalam Q.S. Yusuf/12:111

لَقَدْ كَانَتْ فِي قَصَصِهِمْ عِبْرَةً لِأُولِي الْأَلْبَابِ ۗ مَا كَانَ حَدِيثًا يُفْتَرَىٰ وَلَٰكِن تَصْدِيقَ الَّذِي بَيْنَ يَدَيْهِ وَتَفْصِيلَ كُلِّ شَيْءٍ وَهُدًى وَرَحْمَةً لِّقَوْمٍ يُؤْمِنُونَ

تَصْدِيقَ الَّذِي بَيْنَ يَدَيْهِ وَتَفْصِيلَ كُلِّ شَيْءٍ وَهُدًى وَرَحْمَةً لِّقَوْمٍ يُؤْمِنُونَ

Terjemahan : “Sesungguhnya pada kisah-kisah mereka itu terdapat pengajaran bagi orang-orang yang mempunyai akal. Al-Qur'an itu bukanlah cerita yang dibuat-buat, akan tetapi membenarkan (kitab-kitab) yang sebelumnya dan menjelaskan segala sesuatu, dan sebagai petunjuk dan rahmat bagi kaum yang beriman” (Q.S. Yusuf/12:111).

Ayat diatas menerangkan bahwa kisah-kisah dalam Al-Quran itu bukan kisah-kisah bohong dengan mengada-ada bahwa itu datang dari Allah Swt. Tetapi dia adalah pembenaran dari kitab-kitab sebelumnya. Kisah nabi yusuf ini adalah pengajaran. *Ulul albab* disini adalah orang yang memiliki hati dan pikiran yang bersih dan orang yang bias mengambil manfaat. (Tafsir Al-Misbah)

Kedua Firman Allah SWT diatas jelas menegaskan pentingnya manusia sebagai orang yang berilmu dan beriman kepada Allah Swt, menghargai sejarah masa lampau, merupakan sesuatu yang sangat penting dan itu sudah tercantum di dalam Al-quran. Tidak terkecuali peninggalan-peninggalan geologi dan prasejarah. Dari geologi, kita bisa mempelajari struktur dan lapisan bumi serta sejarah terbentuknya bumi. Begitupun dengan prasejarah, kita bisa mengetahui fase-fase kehidupan manusia purba maupun binatang purba dilihat dari peninggalan- peninggalan yang berupa fosil ataupun benda-benda bersejarah yang memiliki nilai historis.

Namun, masalah yang ditemukan adalah cukup sulitnya menemukan informasi yang akurat tentang jenis-jenis batuan, mineral maupun bahan tambang nusantara secara mendetail, karena keberadaannya yang tersebar di beberapa wilayah di Indonesia serta masih kurangnya jenis batuan dan peninggalan-peninggalan geologi dan prasejarah yang belum teridentifikasi khususnya di Sulawesi Selatan. Untuk itu perlu difikirkan suatu solusi bagaimana cara agar informasi tersebut dapat dijumpai, dinikmati, dan dipelajari secara khusus dan dengan cara yang lebih menyenangkan dalam satu wadah khusus yang didalamnya mencakup informasi mengenai geologi dan prasejarah Sulawesi Selatan

Makassar, sebagai pintu gerbang wilayah Indonesia timur memiliki potensi yang besar sebagai kota pariwisata. Hal ini bisa dilihat dari banyaknya penerbangan yang melalui Bandara Sultan Hasanuddin, baik itu dari dalam ataupun luar negeri. Salah satu dari pariwisata tersebut yaitu pariwisata kebudayaan yang dapat dinikmati melalui perjalanan ke situs kebudayaan tersebut secara langsung, atau melalui museum yang memiliki koleksi benda-benda peninggalan.

Tabel.I.1 Angka kunjungan wisatawan mancanegara dan nusantara kota Makassar melalui bandar udara dan pelabuhan laut 2012-2013

No	Keterangan	Tahun		Satuan
		2012	2013	
1	Jumlah Wisatawan Kota Makassar melalui Pintu Masuk Bandara Sultan Hasanuddin			
	Mancanegara	57.836	46.121	orang
	Domestik	3.361.671	3.123.274	orang
2	Jumlah Wisatawan Kota Makassar melalui pintu masuk Pelabuhan Sockarno Hatta			
	Mancanegara			
	Domestik	289.377	266.964	orang

Sumber : Dinas Pariwisata dan Ekonomi Kreatif Kota Makassar

Makassar sebagai ibu kota Sulawesi-selatan belum didukung oleh adanya fasilitas semacam museum yang khusus mengoleksi benda-benda geologi dan peninggalan-peninggalan prasejarah, kota Makassar sendiri termasuk kota yang berkembang dan cukup ramai dikunjungi sebagai kota wisata. Jumlah Wisatawan Mancanegara (Wisman) yang berkunjung ke Makassar terus menunjukkan angka peningkatan. Hal tersebut dapat kita lihat pada jumlah pengunjung museum La Galigo 2009-2013 dimana rata-rata jumlah pengunjung tertinggi yaitu pada tahun 2012 dengan jumlah total pengunjung sebanyak 32.937 orang. Sedangkan pada tahun 2013 mengalami penurunan yang cukup tinggi yaitu dengan jumlah total pengunjung hanya 2.057 orang

Tabel I.2 Jumlah pengunjung museum La Galigo Makassar tahun 2009-2013

	JUMLAH PENGUNJUNG				
TAHUN	2009	2010	2011	2012	2013
JUMLAH	25.715	16.619	24.141	32.937	2.057

Sumber : Makassar dalam angka 2014

Sedangkan berdasarkan data museum kota Makassar, tercatat pada semester I tahun 2010, museum kota Makassar hanya dikunjungi 1.586 pengunjung. Dimana 919 orang adalah pelajar, 273 masyarakat umum dan mahasiswa 195 orang. Sungguh ironis jika dirasiokan dengan jumlah penduduk Makassar, yaitu sekitar 1,5 juta penduduk. Jika dikalkulasikan, hanya sekitar 0,1% dari total penduduk Makassar, atau hanya 1 dari 1500 orang yang mengunjungi museum.

Museum adalah sebuah bangunan penting yang dapat mewadahi peninggalan-peninggalan masa lalu. Sehingga dari kehadiran museum ini, ada harapan agar masyarakat sadar akan kayanya harta warisan dari nenek moyang kita. Ironisnya, masyarakat sekarang kurang tertarik akan kehadiran museum. Museum dianggap sebagai bangunan kuno yang tidak menarik serta membosankan.

Untuk itu diperlukan wadah atau fasilitas yang lebih menarik, alangkah baiknya wadah tersebut juga dapat mengakomodasi kebutuhan informasi untuk keperluan pendidikan serta kebutuhan warga akan tempat untuk rekreasi di Sulawesi Selatan, kota Makassar khususnya..

Untuk mengakomodasi seluruh permasalahan tersebut dibutuhkan suatu konsep yang mampu menampilkan visualisasi bangunan dari segi interior maupun eksteriornya dengan lebih baik, lebih informatif dan menarik. Misanya dari segi visualisasi, kemasan maupun dari segi penyampaian informasi mengenai koleksi museum nantinya. Salah satu konsep arsitektur yang sesuai adalah konsep arsitektur *high tech*. Konsep ini hadir untuk menjawab tantangan tersebut, dimana kita tahu bahwa geologi dan prasejarah adalah peninggalan masa lampau yang tetap harus dilestarikan. Diharapkan dengan penggunaan konsep arsitektur *high tech* ini mampu memberikan kemasan yang lebih menarik dengan penggunaan teknologi pada bangunan yang berbasis pada perkembangan teknologi masa kini. Hal ini cukup unik dan diharapkan dapat menjadi daya tarik bagi pengunjung khususnya yang bergelut dibidang pendidikan dan masyarakat pada umumnya. Sehingga dengan adanya museum geologi dan prasejarah ini di kota Makassar dapat menjadi salah satu pilihan masyarakat sebagai tempat belajar dan rekreasi yang menyenangkan dan informatif.

B. Rumusan Masalah

1. Bagaimana merancang Museum Geologi dan Prasejarah di Makassar yang edukatif dan rekreatif dengan pendekatan Arsitektur *High Tech* dengan penekanan pada teknologi yang diaplikasikan pada bangunan ?
2. Bagaimana penerapan teknologi Double Fasade, Light Pipe dan sistem Photovoltaic pada bangunan?
3. Bagaimana pengaplikasian inteligent system pada Utilitas bangunan?

C. Tujuan dan Sasaran

1. Tujuan

- a. Menyusun suatu landasan konseptual desain perancangan Museum Geologi dan Prasejarah dengan pendekatan arsitektur high tech
- b. Menerapkan sistem Double Fasade, Light Pipe dan Sistem Photovoltaic pada bangunan
- c. Mengaplikasikan Inteligent System pada Utilitas bangunan

2. Sasaran

Memperoleh suatu landasan konseptual berupa konsep-konsep, desain, maket yang dapat dijadikan dasar pada penyusunan program perencanaan dan perancangan Museum Geologi dan Prasejarah di Makassar

D. Batasan Pembahasan

1. Museum Geologi dan Prasejarah yang direncanakan mewadahi jenis-jenis batuan,mineral,hasil tambang dan peninggalan-peninggalan prasejarah sulsel khususnya peninggalan-peninggalan kerajaan bone,luwu dan gowa, serta beberapa peninggalan khas Sulawesi Selatan
2. Masalah perancangan dibatasi pada masalah arsitektural, khususnya tata ruang, persyaratan ruang dan penampilan bangunan.
3. Perancangan didasarkan pada standar-standar ruang yang telah dianalisis dan dibahas pada acuan perancangan yang disesuaikan dalam proses perancangan fisik.
4. Masalah struktur dan utilitas dibatasi pada masalah yang berkaitan langsung dengan sistem yang sesuai dengan rancangan bangunan ruang mesin pompa, ruang genset dan fasilitas penunjangnya.

5. Penerapan Arsitektur High Tech Berupa sistem *Double Fasade dengan sistem pembayangan*, sistem *photovoltaic*, *Light Pipe* dan *intelligent system* pada sistem pencahayaan dan sistem keamanan

E. Metode Pembahasan

Metode pembahasan dilakukan dengan metode deskriptif, yaitu menguraikan, menjabarkan, dan menjelaskan tentang faktor-faktor yang dibutuhkan dalam perencanaan dan faktor yang menentukan desain. Berdasarkan hal tersebut, akan diadakan pengumpulan data yang diperlukan kemudian dijabarkan dalam bentuk tabel, gambar dan desain gambar dan maket dan dianalisa untuk menghasilkan kesimpulan, batasan dan anggapan yang akan digunakan sebagai dasar dari perencanaan dan perancangan Museum Geologi dan Prasejarah dengan pendekatan Arsitektur *High tech*

Data yang diperoleh berasal dari Data sekunder, yaitu studi literatur melalui buku, makalah, referensi, standar, internet dan sumber-sumber tertulis yang berhubungan dengan perencanaan dan perancangan Museum Geologi dan Prasejarah di Makassar

F. Sistematika Pembahasan

Bab I Pendahuluan Memberikan gambaran umum tentang latar belakang, rumusan masalah, tujuan dan sasaran pembahasan, lingkup pembahasan, serta sistematika pembahasan

Bab II Tinjauan Pustaka Membahas tentang studi literatur yang bersangkutan dengan judul dan menganalisa kasus studi sehingga memberikan rancangan sesuai dengan tema

Bab III Tinjauan Khusus Membahas tentang pendekatan penerapan desain, prinsip-prinsip dan pertimbangan perancangan bangunan serta hal-hal yang berkaitan dengan Museum Geologi dan Prasejarah

Bab IV Pendekatan Desain Membahas mengenai pendekatan fisik makro (pendekatan penentuan lokasi, site dan pengolahan tapak) serta pendekatan fisik mikro (identifikasi

kegiatan dan tata ruang, pendekatan kebutuhan ruang, besaran ruang serta perlengkapan bangunan)



UNIVERSITAS ISLAM NEGERI
ALAUDDIN
M A K A S S A R

BAB II TINJAUAN PUSTAKA

A. Pengertian judul

Museum Geologi dan Prasejarah di Makassar adalah suatu wadah atau lembaga yang bersifat tetap, melayani masyarakat dan perkembangannya yang bertujuan untuk mengumpulkan, merawat, meneliti, memamerkan dan menguraikan tentang evolusi bumi secara menyeluruh beserta penghuninya sejak awal pembentukannya hingga sekarang, serta bukti-bukti prasejarah ketika manusia hidup di kebudayaan yang belum mengenal tulisan.

B. Geologi dalam perspektif al-Quran

Dalam berbagai ayat, al-qur'an banyak memberikan indikasi tentang jagad raya dengan segala bagian-bagiannya (langit, bumi, segala benda mati dan makhluk hidup yang ada, serta berbagai fenomena jagat raya). Isyarat-isyarat itu menunjukkan bukti (*istidlal*) atas kekuasaan Allah yang tidak terbatas, ilmu dan hikmah (kebijaksanaan) Nya yang sangat sempurna dalam menciptakan jagat raya ini. Itu semua sebagai *hujjah* (argumentasi) terhadap orang-orang kafir, musyrik, dan dan kaum skeptis, dan sekaligus mengukuhkan hakikat uluhiyah Allah, rab alam semesta..(<http://samudrailmu1.blogspot.com/>)

Ayat-ayat al-Quran tentang Geologi :

1. Q.S. Al-Naml/27:61

أَمْ مَنْ جَعَلَ الْأَرْضَ قَرَارًا وَجَعَلَ خِلَالَهَا أَنْهَارًا وَجَعَلَ لَهَا رَوَاسِيَ وَجَعَلَ
بَيْنَ الْبَحْرَيْنِ حَاجِزًا أَلَيْسَ مَعَ اللَّهِ بِلَا أَكْثَرُ لَهُمْ لَا يَعْلَمُونَ ﴿٦١﴾

Terjemah'nya : “Atau siapakah yang telah menjadikan bumi sebagai tempat berdiam, dan yang menjadikan sungai-sungai di celah-celahnya, dan yang menjadikan gunung-gunung untuk (mengkokohkan)nya dan menjadikan suatu pemisah antara dua laut? Apakah disamping Allah ada Tuhan (yang lain)? bahkan (sebenarnya) kebanyakan dari mereka tidak mengetahui “. (Q.S. al-Naml/27:61)

2. Q.S. Al-Nazi'at/79:30-33

وَالْأَرْضَ بَعْدَ ذَلِكَ دَحَاهَا ﴿٣٠﴾ أَخْرَجَ مِنْهَا مَاءَهَا وَمَرْعَاهَا ﴿٣١﴾ وَالْجِبَالَ
أَرْسَنَهَا ﴿٣٢﴾ مَتَاعًا لَكُمْ وَلِئَلَّ تَعْمُرُوا ﴿٣٣﴾

Terjemah'nya : “Dan bumi sesudah itu dihamparkan-Nya. Ia memancarkan daripadanya mata airnya, dan (menumbuhkan) tumbuh-tumbuhannya. Dan gunung-gunung dipancang-Nya dengan teguh, (semua itu) untuk kesenanganmu dan untuk binatang-binatang ternakmu. (Q.S. al-Nazi'at/79:30-33)

3. Q.S. Al-Nahl/16:15

وَأَلْقَى فِي الْأَرْضِ رَوْسًا أَنْ تَمِيدَ بِكُمْ وَأَنْهَارًا وَسُبُلًا لَّعَلَّكُمْ تَهْتَدُونَ ﴿١٥﴾

Terjemah'nya : “Dan Dia menancapkan gunung-gunung di bumi supaya bumi itu tidak goncang bersama kamu, (dan Dia menciptakan) sungai-sungai dan jalan-jalan agar kamu mendapat petunjuk”. (Q.S. al-Nahl/16:15)

4. Q.S. Nuh/71:19-20

وَاللَّهُ جَعَلَ لَكُمْ الْأَرْضَ بِسَاطًا ﴿١٩﴾ لِتَسْلُكُوا مِنْهَا سُبُلًا فِجَا جًا ﴿٢٠﴾

Terjemah'nya : “Dan Allah menjadikan bumi untukmu sebagai hamparan, Supaya kamu menjalani jalan-jalan yang Luas di bumi itu”.(Q.S. Nuh/71:19-20)

5. Q.S. Luqman/31:10

خَلَقَ السَّمَوَاتِ بِغَيْرِ عَمَدٍ تَرَوْنَهَا ۗ وَأَلْقَى فِي الْأَرْضِ رَوْسًا أَنْ تَمِيدَ بِكُمْ
وَبَثَّ فِيهَا مِنْ كُلِّ دَابَّةٍ ۗ وَأَنْزَلْنَا مِنَ السَّمَاءِ مَاءً فَأَنْبَتْنَا فِيهَا مِنْ كُلِّ زَوْجٍ

كَرِيمٍ ﴿١٠﴾

Terjemah'nya : “Dia menciptakan langit tanpa tiang yang kamu melihatnya dan Dia meletakkan gunung-gunung (di permukaan) bumi supaya bumi itu tidak menggoyangkan kamu; dan memperkembang biakkan padanya segala macam jenis binatang. dan Kami turunkan air hujan dari langit, lalu Kami tumbuhkan padanya segala macam tumbuh-tumbuhan yang baik”. (Q.S. Luqman/31:10)

6. Q.S. Al-Jatsiyah/45:13

وَسَخَّرَ لَكُم مَّا فِي السَّمَوَاتِ وَمَا فِي الْأَرْضِ جَمِيعًا مِّنْهُ إِنَّ فِي ذَلِكَ

لَآيَاتٍ لِّقَوْمٍ يَتَفَكَّرُونَ ﴿١٣﴾

Terjemah'nya : “Dan Dia telah menundukkan untukmu apa yang di langit dan apa yang di bumi semuanya, (sebagai rahmat) daripada-Nya. Sesungguhnya pada yang demikian itu benar-benar terdapat tanda-tanda (kekuasaan Allah) bagi kaum yang berfikir”. (QS. Al-Jatsiyah/45:13)

Alqur'an telah menggambarkan bahwasannya gunung itu sebagai stabilisator permukaan bumi yang memegangnya dengan kuat agar tidak goyang atau bergetar bersama kita dan sebagai tiang pasak bagi bumi yang memegang permukaannya (yakni kulit bumi) kebawah sebagai suatu pengokohan. Jadi dengan kata-kata al-qur'an menggambarkan sederhana mengenai hal tersebut sebelum manusia menanyakan apakah gunung memiliki akar-akar dibawah bagiannya yang muncul kepermukaan bumi, dan sebelum ia dapat menyadari nilai apapun berkenaan dengan wujud gunung dipermukaan bumi kita, sebuah nilai yang baru belakangan terungkap oleh sejumlah pakar dibidang ilmu-ilmu bumi.

C. Tinjauan umum museum

1. Pengertian museum

Sebuah lembaga yang dipersembahkan untuk membantu orang untuk mengerti dan menghargai kejadian alam, sejarah peradaban, dan riwayat mengenai benda artistik, ilmu pengetahuan, dan teknologi. Pengertian lainnya menurut kamus besar bahasa indonesia adalah gedung yang digunakan untuk pameran tetap benda-benda yang patut mendapat perhatian umum, seperti peninggalan sejarah, seni dan ilmu, serta tempat menyimpan barang kuno.

2. Klasifikasi museum

Dalam merencanakan sebuah museum harus diketahui fungsi museum adalah sebagai tempat pelestarian, perawatan , pengamanan, dan sebagai sumber informasi benda budaya dan alam, maka dari beberapa jenis museum dengan tujuan pendiriannya. Jenis museum harus ditentukan

terlebih dahulu, karena menyangkut tindakan selanjutnya baik bangunan maupun koleksi yang akan diadakan serta kebijakan lainnya (Direktorat Museum, 2009:9)

a. Berdasarkan penyelenggaraan museum

1) Museum Pemerintah

Museum yang diselenggarakan dan dikelola oleh pihak pemerintah baik pusat maupun daerah.

2) Museum Swasta

Museum yang diselenggarakan dan dikelola oleh pihak swasta atau lembaga-lembaga perorangan lainnya.

b. Berdasarkan tingkatan museum

1) Museum Nasional

Museum yang koleksinya terdiri dari kumpulan benda yang berasal dari seluruh wilayah Indonesia yang bersifat nasional.

2) Museum Regional

Museum yang koleksinya terdiri dari kumpulan benda yang berasal dari propinsi atau beberapa wilayah tertentu.

3) Museum Lokal

Museum yang koleksinya terdiri dari kumpulan benda yang berasal dari kabupaten atau kotamadya tertentu.

c. Berdasarkan lingkup pelayanan

1) Museum Nasional

Dikelola oleh pemerintah pusat dengan lingkup koleksi dan skala pelayanan tingkat nasional.

2) Museum Lokal

Lingkup pelayanan pada tingkat propinsi, kabupaten, kotamadya, kota atau kecamatan.

3) Museum Lapangan Terbuka

Suatu kompleks luas yang menyimpan koleksi yang bersal dari kompleks bangunan bersejarah atau kepurbakalaan, baik dari hasil penggalian maupun dari hasil pengumpulan benda-benda yang tadinya berasal dari tempat tersebut.

d. Berdasarkan tingkat koleksi

1) Museum Umum

Museum yang koleksinya terdiri dari kumpulan bukti material manusia beserta lingkungannya yang berkaitan dengan berbagai cabang.

2) Museum Khusus

Museum yang koleksinya terdiri dari kumpulan bukti material manusia beserta lingkungannya yang berkaitan dengan satu cabang tertentu (seni, ilmu pengetahuan, alam).

e. Berdasarkan jenis koleksi museum

1) Museum Seni

Museum yang memamerkan segala benda-benda yang berhubungan dengan seni (lukisan, patung, cetakan, gambar, foto, keramik dan kaca, logam, dan perabot).

2) Museum Sejarah

Museum yang memamerkan segala benda-benda yang berhubungan dengan preservasi dan konservasi (kebudayaan manusia).

3) Museum Sejarah Alam

Museum yang memamerkan segala benda-benda yang berhubungan dengan alam (dinosaurs, tambang, ekologi, tanaman, evolusi, meteor, kehidupan laut, burung, serangga, reptil, amphibi, moluska, dan evolusi hewan bertulang belakang).

4) Museum Ilmu Pengetahuan

Museum yang memamerkan segala benda-benda yang berhubungan dengan perkembangan ilmu pengetahuan (komputer, robot, indera perasa manusia, kimia, fisika, dan astronomi).

5) Museum Khusus

Museum yang memamerkan segala benda-benda yang berhubungan dengan hal-hal bersifat khusus (museum olahraga, museum musik, dan museum anak).

Sedangkan Ambrose and Paine (2006:7), membagi museum berdasarkan:

a. Berdasarkan koleksinya museum dapat diklasifikasikan, yaitu

- 1) Museum Umum
- 2) Museum Arkeologi
- 3) Museum Seni
- 4) Museum Sejarah
- 5) Museum Etnografi
- 6) Museum Sejarah Alam
- 7) Museum Ilmu Pengetahuan
- 8) Museum Geologi
- 9) Museum Industri
- 10) Museum Militer

b. Museum berdasarkan penyelenggaraannya, terdiri atas :

- 1) Museum Pemerintah
- 2) Museum Kotamadya
- 3) Museum Universitas
- 4) Museum Independen
- 5) Museum Angkatan darat
- 6) Museum Perusahaan Komersial
- 7) Museum Pribadi

3. Koleksi museum

a. Cara Mendapatkan Koleksi

Kebanyakan museum mendapat benda koleksi dari pemberian dan warisan (benda diberikan kepada museum ketika orang tersebut meninggal), terutama dari perseorangan. Beberapa museum mempunyai dana untuk membeli koleksi baru. Sumber koleksinya bisa dari para kolektor, pedagang, dan pelelangan. Museum juga dapat meminjam dari

museum lain untuk tujuan pendidikan, penelitian, dan pameran. Dapat juga dari penjualan koleksi guna mengganti dengan koleksi yang baru.

b. Dokumentasi Benda-Benda Koleksi

Museum biasanya mengatur informasi mengenai benda-benda koleksinya dalam bentuk database elektronik (softcopy). Setiap benda diidentifikasi dengan penomoran secara unik yang disebut *accession number* (penambahan angka) dimana diberikan ketika terjadi penambahan koleksi. Pencatatan penomoran terdiri dari nama pemberi atau sumber lain serta tahun perolehan. Juga termasuk model atau pembuat, sumber (asal kepemilikan), tanggal pembuatan atau periode, deskripsi koleksi, harga pembelian, ukuran, identifikasi tanda, kondisi, dan yang berhubungan dengan publikasi secara umum. Selain itu, biasanya museum juga membuat kalatog untuk koleksinya dan bahkan dimasukkan dalam situs internet museum tersebut.

c. Perawatan Koleksi

Juru rawat atau konservator secara berkala memeriksa benda koleksi dan mencatat kondisinya, jika perlu, memperbaikinya juga. Konservator juga melindungi koleksi dari kerusakan secara fisik dan kimiawi (temperatur, kelembaban relatif, cahaya, polutan dan lain sebagainya). Museum juga mengasuransikan koleksinya karena berbagai hal yaitu, kebakaran, pencurian, kecelakaan, dan perusakan.

d. Koleksi Museum Sebagai Bahan Penelitian

Beberapa museum mempunyai sumber dan perpustakaan sendiri yang berguna bagi banyak pengguna yaitu, para peneliti, dosen dan guru, mahasiswa dan pelajar, dan masyarakat umum. Fasilitas ini memungkinkan untuk mengakses informasi koleksi pada museum tersebut.

1) Syarat Koleksi Museum

- a) Punya nilai sejarah dan ilmiah (termasuk nilai estetika).
- b) Dapat dijadikan dokumen, realitas bagi penelitian ilmiah.

- c) Dapat diidentifikasi wujudnya (morfologi), tipenya (tipologi), gayanya (style), fungsinya, maknanya, asalnya secara history dan geografis, genusnya (dalam biologi) atau periodenya (geologi) khususnya untuk benda-benda sejarah alam dan teknologinya.
- d) Dapat dijadikan monumen atau akan menjadi monumen dalam sejarah alam atau budaya.
- e) Benda asli (realita) dan benda tiruan (replika) yang sah menurut persyaratan Museum.

D. Arsitektur *High Tech*

1. Sejarah arsitektur High Tech

Dalam sejarah perkembangannya istilah high-tech masih tetap digunakan sejak pertama kali muncul pada awal 1970-an hingga sekarang dengan perkembangan teknologi yang semakin tinggi dan kompleks (canggih) hal ini memperlihatkan tidak adanya kelas khusus sebuah teknologi untuk dikatakan sebagai high-tech mengingat perkembangan teknologi selalu bergeser dari waktu ke waktu, namun berdasarkan sejarahnya istilah high-tech telah disimpulkan sebagai teknologi tercanggih saat ini (teknologi kekinian) yang diambil dari pengeneralisasian periode perkembangan teknologi dimana disepakati bahwa perkembangan teknologi yang dimulai pada tahun 1970 dikategorikan sebagai high-tech (teknologi tinggi) sehingga system teknologi pada era 1960 ke bawah telah dipertimbangkan saat sekarang untuk tidak dimasukkan kedalam kategori high-tech dan pernyataan yang paling baru (2006) bahwa semua penemuan teknologi dari tahun 2000 hingga kedepan dapat dianggap sebagai high-tech (teknologi tinggi)

Penjabaran dari arsitektur *High Tech* adalah :

- a. Karakter materialnya memanfaatkan perkembangan material, pelaksanaannya cepat, ringan namun kuat
- b. Jujur dalam penggunaan material, berarti benar dalam melayani kebutuhan proyek, tepat dalam pemilihannya. Dalam beberapa ayat Al Qur'an, Allah subhanahu wata'ala telah menyeru orang-orang yang

beriman agar bersikap jujur. Diantara firmannya yaitu dalam Q.S. At-Taubah/09:119 dan Q.S. Al-Ahzab/33:70

يٰۤاَيُّهَا الَّذِيْنَ ءَامَنُوْا اتَّقُوا اللّٰهَ وَكُوْنُوْا مَعَ الصّٰدِقِيْنَ ﴿١١٩﴾

Terjemah'nya : “Hai orang-orang yang beriman bertakwalah kepada Allah, dan hendaklah kamu bersama orang-orang yang benar”. (Q.S. At-Taubah/09 :119)

يٰۤاَيُّهَا الَّذِيْنَ ءَامَنُوْا اتَّقُوا اللّٰهَ وَقُوْلُوْا قَوْلًا سَدِيْدًا ﴿٧٠﴾

Terjemaha'nya : “Hai orang-orang yang beriman, bertakwalah kamu kepada Allah dan Katakanlah Perkataan yang benar” (Q.S. Al-Ahzab/33:70)

Kandungan dari kedua ayat di atas adalah Allah subhanahu wata'ala memanggil kepada orang-orang yang beriman, agar mereka bertaqwa dan berjalan bersama orang-orang yang jujur. Mengisyaratkan bahwa konsekuensi orang yang mengikrarkan dirinya beriman kepada Allah subhanahu wata'ala, hendaknya dia bertaqwa. Dan salah satu bentuk taqwa dia kepada Allah subhanahu wata'ala adalah berjalan bersama orang-orang yang jujur. Berpijak diatas pijakan mereka, yaitu melandasi semua perkataan dan perbuatan diatas prinsip kejujuran. Karena kejujuran itu merupakan tanda kesempurnaan iman dan taqwa dia kepada Allah subhanahu wata'ala.

Hal ini juga ditegaskan oleh Rasulullah shalallahu 'alaihi wasallam dalam sebuah haditsnya yang diriwayatkan dari shahabat Abu Hurairah radhiallahu 'anhu:

“Barangsiapa yang beriman kepada Allah subhanahu wata'ala dan hari kiamat, hendaklah dia berkata baik atau hendaknya dia diam (bila tidak bisa berkata baik).” (HR. Al Bukhari no. 6018 dan Muslim no. 48)

Hadis diatas mengandung makna bahwa Diantara perkataan yang baik adalah perkataan yang jujur. Bahkan kejujuran itu adalah sumber segala kebaikan.

- c. Perwujudan ide-ide tentang produk industri. Arsitektur *High Tech* ingin mencoba “mengarahkan kembali” arah perkembangan bangunan, bukan dengan mengembalikan teknologi bangunan yang tradisional, namun dengan menerapkan perkembangan teknologi dari beberapa komponen bangunan sesuai dengan perkembangan teknologi dari beberapa komponen bangunan sesuai dengan fungsinya
- d. Fleksibilitas sebagai prioritas utama, yang dimaksudkan adalah menciptakan ruang dalam yang seluas mungkin sehingga memungkinkan untuk berbagai macam kegiatan sesuai dengan fungsi kegiatan. Hal ini dapat diselesaikan dengan penempatan zona servis.

Modern High-Tech merupakan suatu aliran arsitektur yang terpengaruh oleh kemajuan teknologi industri. Pada abad ke 21 ini teknologi semakin maju dan *high tech* menjadi ciri khas abad ini. Bangunan-bangunan *high-tech* banyak terdapat di beberapa negara maju dan sebagian cukup terkenal dan mengharumkan nama sang arsitek perancangannya. Sebut saja Richard Rogers, Norman Foster, Michael Hopkins, Jean Nouvell dan arsitek lainnya yang merancang bangunan-bangunan *high tech*.

Richard Rogers, merupakan arsitek beraliran high-tech yang paling terkenal, karena karya-karyanya yang sangat mengesankan dan berhasil memukau dunia. Karyanya yang paling spektakuler, Lloyds Building, dinobatkan sebagai bangunan modern high-tech yang paling ideal.

2. Prinsip Arsitektur High Tech Menurut Charles Jenks (Nova Pina S.2009) :

a. *Inside out*

Bagian servis bangunan yang biasanya disembunyikan menjadi terekspos, bahkan menjadi elemen estetis dari penampilan bangunan itu. Pada interior, ekspos dinding dan utilitas pada bangunan biasanya tertutup oleh plafon, sedangkan pada bangunan *high tech* sistem utilitas di luar bangunan untuk mendapatkan ruang yang lebih fleksibel.

b. *Transparency, layering and movement*

- 1) Transparansi: proses di mana mengkomunikasikan kegiatan di dalam bangunan kepada pengunjung di luar bangunan tanpa harus ada lubang asli yang sudah ada.
- 2) Pelapisan: pelayanan dari kegiatan pelayan (*servant*) dan dilayani dengan perubahan ritme, permainan cahaya dan bayangan.
- 3) Pergerakan: hirarki pergerakan dari lambat ke cepat, dari ribut ke tenang yang mempengaruhi pola, skala ruang dan olah bangunan.

c. *Celebration of Proses*

Penekanan pada logika dan kejelasan proses konstruksi sehingga *what, why and how* dari bangunan terlihat jelas. Kejayaan proses konstruksi, terlihat pada bangunan Centre Pompidou, Lloyd's of London dan Stansted Airport, dimana para arsitek *high tech* menunjukkan kemahiran "craftmanship" pada konstruksi bangunan.

d. *Bright, flat colouring*

Penggunaan warna-warna cerah pada perlengkapan utilitas bangunan untuk membedakan fungsi secara jelas. Penggunaan warna cerah dan terang juga dapat memberikan kesan ringan pada bangunan.

e. *A lightweight filigree of tensile members*

Penggunaan material yang kuat menahan beban namun ringan. Kemampuan untuk diubah, fleksibilitas, pergerakan bebas dan penambahan tanpa batas. Penggunaan jenis struktur dari bahan yang ringan, seperti struktur kabel, tenda dan rangka ruang. Bahan yang digunakan untuk kulit bangunan *high tech* adalah kaca transparan dan metal

f. *Optimistic confidence in scientific culture*

Keyakinan bahwa bangunan *high tech* memiliki kemampuan yang menjanjikan dalam menghadapi masa mendatang yang belum kita ketahui dengan memanfaatkan teknologi canggih. Bangunan *high tech* menggunakan perlengkapan teknologi canggih dalam pengoperasian bangunan serta cenderung berkesan futuristik.

E. Pengaplikasian Arsitektur High Tech pada Sistem bangunan

1. Penerapan Fasade Kaca Pintar Pada Fasade Bangunan

Double skin facade adalah konstruksi dinding kaca ganda (*double skin construction*) dengan rongga udara antara 35cm-50cm antara kaca luar dan kaca dalam. Ruang udara antara lapisan kaca berfungsi sebagai isolasi terhadap suhu, angin dan suara.

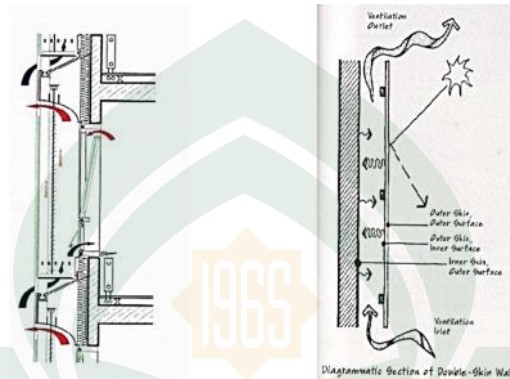

Gambar II.1 Sistem fasade kaca pintar
(Sumber : Al-Rosyd,Dhandhe.2011)



Gambar II.2 Sistem fasade kaca pintar
(Sumber : Al-Rosyd,Dhandhe.2011)

Terdapat beberapa tipe *double skin facade*, yaitu:

a. *Box window*

Ruang antara fasad external dan internal dibagi secara horizontal dan vertical. Partisi horizontal dan vertikal membagi fasade dalam bentuk kotak yang lebih kecil dan independen. Terdapat bukaan disetiap kotak yang mungkin aliran udara masuk dan keluar.

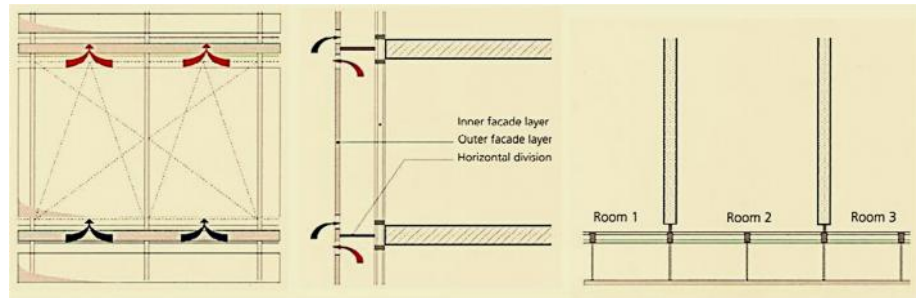

Gambar II.3 *Box window*

Sumber : http://myweb.wit.edu/viridis/green_site/project/2_processes/envelop/1_double-skin.html di akses 6 April 2014

b. *Shaft box fasades*

Ruang antara fasad external dan internal dibagi secara horizontal dan vertical namun terdapat shaft yang menghubungkan secara vertical. Terdapat bukaan untuk aliran udara masuk di setiap kotak dan aliran udara keluar melalui shaft yang terhubung melalui poros vertical.

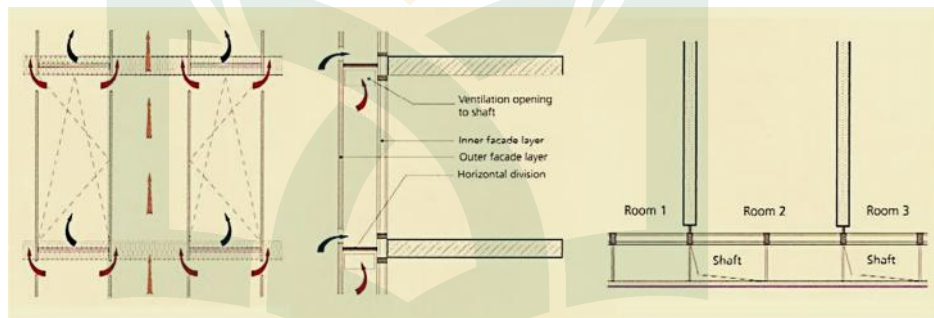

Gambar II.4 *Shaft bow fasades*

Sumber : http://myweb.wit.edu/viridis/green_site/project/2_processes/envelop/1_double-skin.html di akses 6 April 2014

c. *Corridor fasades*

Ruang antara fasad external dan internal dibagi secara horizontal tiap lantai. Terdapat bukaan udara masuk dan keluar di setiap level lantai yang mungkin terjadinya aliran udara. Partisi yang membagi secara horizontal yang berfungsi sebagai akustik, keamanan kebakaran ataupun sebagai ventilasi.

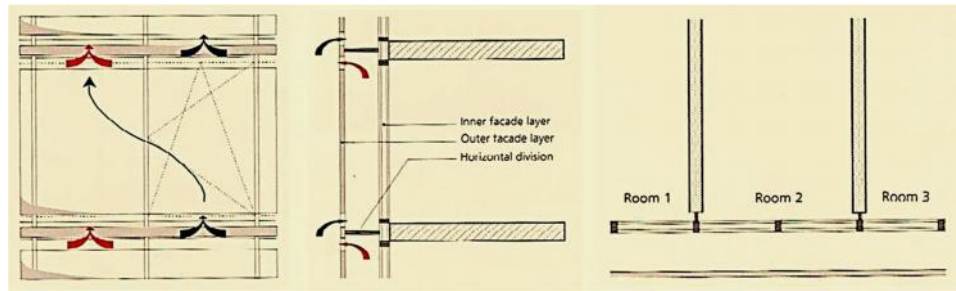

Gambar II.5 *Corridor facades*

Sumber : http://myweb.wit.edu/viridis/green_site/project/2_processes/envelop/1_double-skin.html di akses 6 April 2014

d. *Multistory façades*

Ruang antara fasad external dan internal disatukan secara vertical dan horizontal. Tidak terdapat partisi horizontal atau vertikal diantara kedua kulit. Bukaan ventilasi udara hanya terdapat pada bagian bawah fasad dan atas fasad. Jika diperlukan untuk pemanasan, bukaan dapat ditutup. Rongga antara fasad luar dan dalam digunakan untuk saluran udara bersama ditiap lantai.

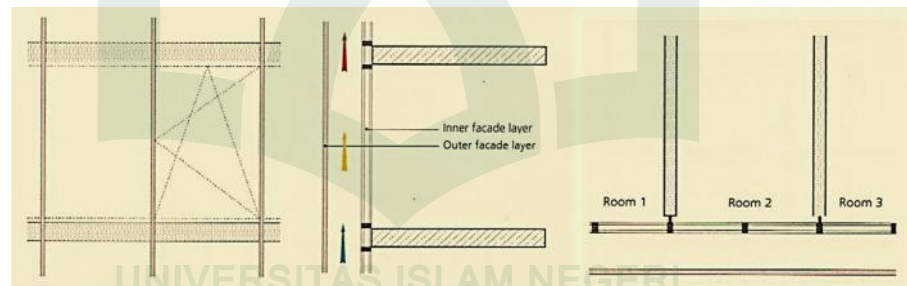

Gambar II.6 *Multistory facades*

Sumber : http://myweb.wit.edu/viridis/green_site/project/2_processes/envelop/1_double-skin.html di akses 6 April 2014

Pada *double skin facade* kecepatan udara dan jenis aliran udara dalam rongga akan tergantung pada:

- 1) Luas rongga (baik untuk ventilasi mekanis dan alami)
- 2) Jenis bukaan bagian dalam (untuk ventilasi mekanis ataupun alami)
- 3) Jenis bukaan bagian luar (untuk ventilasi alami)

sekarang ini tidak sedikit bangunan yang menerapkan konsep kulit bangunan untuk melindungi panas cahaya matahari langsung dengan teknik pembayangan.

Berikut adalah beberapa kondisi yang terjadi pada cahaya matahari langsung (Bany Chaerwansyah, Meta Riany.2014) :

- Sinar matahari yang jatuh di permukaan bidang kaca akan mengurangi masuknya rambatan panas sebesar 80%-90%. Dengan demikian, selain mendapatkan terangnya tetapi panasnya juga ikut masuk ke dalam ruangan.
- Penggunaan Tirai dibalik jendela akan mengurangi masuknya rambatan panas sinar matahari sehingga tinggal 30%-40% saja.
- Pemasangan jalusi atau kisi-kisi sebagai pelapis bangunan merupakan elemen yang sangat mendukung usaha untuk menolak atau mereduksi panas matahari secara hampir sempurna. Dengan cara demikian, maka panas matahari akan memanasi kisi-kisi bangunan dan bukan dinding atau jendela bangunan dan sementara cahaya dapat masuk melalui pemantulan cahaya melalui kisi-kisi tersebut dengan kata lain cahaya yang masuk adalah cahaya tidak langsung,

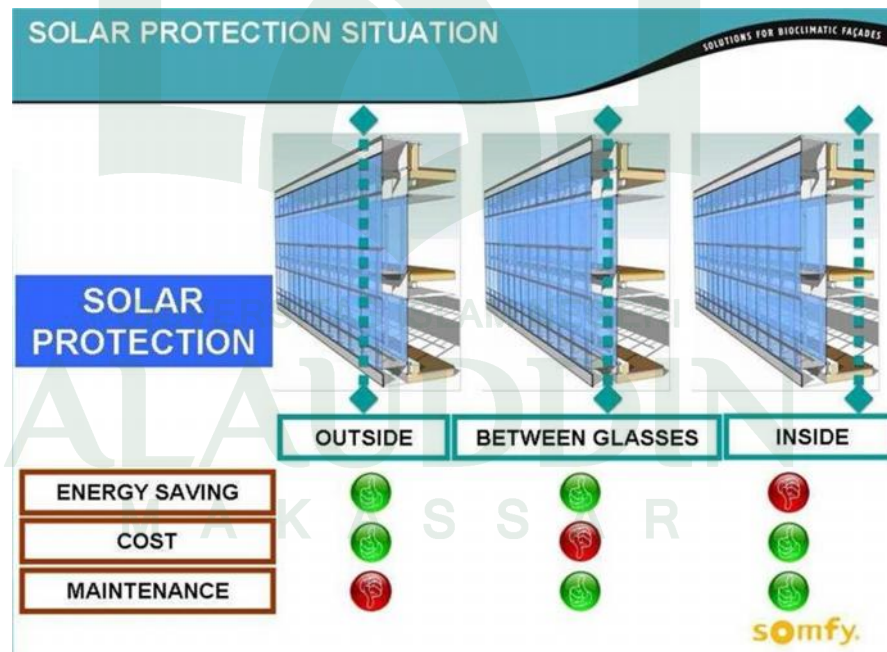

Gambar II.7 Pemilihan aliran udara pada sirip
(Sumber : Bany Chaerwansyah, Meta Riany.2014)

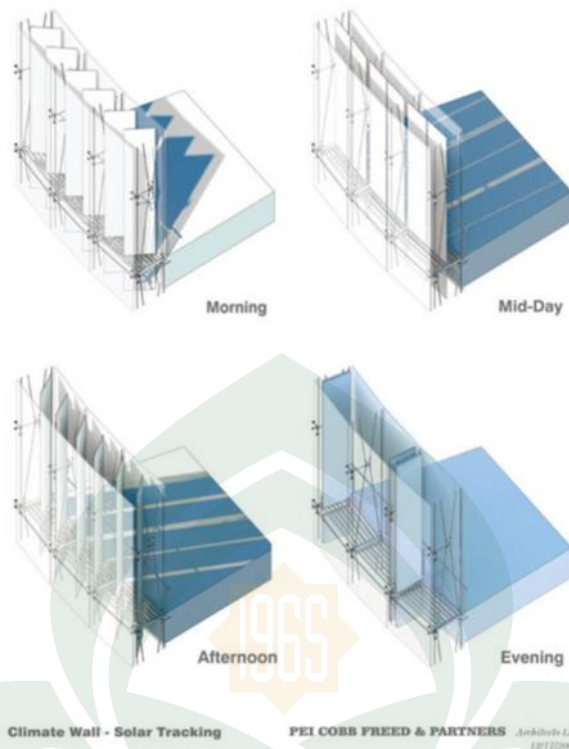

Gambar II.8 Studi pembayangan
(Sumber : Bany Chaerwansyah, Meta Riany.2014)

2. BIVP

BIVP adalah pengintegrasian PV pada kulit permukaan bangunan. Biaya keseluruhan BIVP lebih rendah daripada sistem PV. . Modul PV memberikan fungsi ganda kulit bangunan- menggantikan material konvensional bangunan-dan penghasil energi.

Contoh aplikasi BIPV pada bangunan :

a. Atap

Atap sangat ideal untuk pemasangan PV. Biasanya lebih sedikit terjadi pembayangan di atas atap dibandingkan di tanah. Atap biasanya mempunyai permukaan yang luas dan tidak tergunakan. Sebuah perbedaan antara atap miring dan datar harus dibuat.



Gbr.3.5 solar sel pada

Gambar II.9 Solar sel pada atap bangunan
(Sumber : Sijabat,Rudolf Bastian.2009)

1) Atap miring

Modul PV dapat dengan mudah dipasang pada atap miring. Tipe pemasangan dengan biaya rendah ini sering digunakan untuk rumah pribadi dan atap eksisting dan dikenal dengan nama Building Adapted PV (BAPV). Sebuah cara yang lebih elegan untuk memasang PV adalah dengan menggunakan sirap PV atau ubin PV. Modul PV ditempelkan seperti sirap atau ubin dan pekerjaan tersebut dapat dikerjakan oleh kontraktor atap.

2) Atap datar

Atap datar mempunyai keuntungan mudah diakses, pemasangan yang mudah, dan menyediakan pilihan bebas untuk orientasi unit PV. Ketelitian harus diperhatikan selama pemasangan plat PV untuk menghindari kerusakan keutuhan atap. Penambahan berat plat PV pada atap harus diperhatikan, sebagaimana gaya angkat angin, yang dapat menerbangkan modul.

b. Dinding eksternal bangunan

Modul-modul PV dapat ditambahkan pada dinding yang sudah ada untuk menambah estetika pada fasad bangunan. Mereka dapat dengan mudah ditambahkan pada struktur. Tidak perlu untuk memberikan barrier penahan cuaca karena peranan ini sudah digantikan struktur dibawah modul-modul. Modul-modul PV juga dapat menjadi bagian utuh dari fasad bangunan. PV kaca laminasi, menggantikan material kulit konvensional, pada dasarnya sama dengan kaca berwarna. Mereka

memberikan proteksi cuaca tahan lama dan dapat disesuaikan dengan berbagai ukuran, bentuk, pola dan warna. Modul PV juga dapat dikonfigurasi sebagai elemen bangunan multifungsi.



Gambar II.10 Solar sel pada dinding bangunan
(Sumber : Sijabat,Rudolf Bastian.2009)

c. Fasad semi-transparan

PV kaca laminasi dapat diaplikasikan pada jendela memberikan sebuah fasad semi - transparan. Ketransparanan biasanya didapat menggunakan salah satu metode berikut:

- 1) Sel PV dapat menjadi begitu tipis sehingga mungkin melihat melaluinya. Ini memberikan sebuah pandangan terfilter keluar. Modul film -tipis semi- transparan terutama cocok untuk aplikasi ini. pilihan lain adalah menggunakan sel surya crystalline semi - transparan.
- 2) Sel surya crystalline pada laminasi diberikan jarak jadi cahaya parsial disaring melalui modul PV dan menerangi ruangan. Efek cahaya pada panel ini menyebabkan pola pergantian sesungguhnya dari bayangan pada bangunan itu sendiri. Ruangan menjadi berbayang, tetapi tidak terpaksa.



Gambar II.11 Solar sel pada fasade bangunan
(Sumber : Sijabat,Rudolf Bastian.2009)

Menambah layer kaca pada unit dasar modul kaca PV semitransparan dapat menawarkan sebagai contoh insulasi panas dan akustik. Kebutuhan khusus lain dapat juga didisain berdasarkan pada kebutuhan individual setiap aplikasi. Modul kaca PV seperti ini adalah komponen bangunan multifungsi sesungguhnya.

d. Skylights

Struktur skylight biasanya tempat paling menarik untuk mengaplikasikan PV. Mereka mengkombinasikan keuntungan difusi cahaya dalam bangunan sementara memberikan permukaan yang tak terhalang untuk instalasi modul atau laminasi PV. Pada tipe aplikasi ini, elemen PV memberikan listrik dan juga cahaya pada bangunan. Modul PV dan struktur pendukung yang digunakan pada tipe aplikasi ini mirip dengan yang digunakan pada fasad kaca semi -transparan. Strukturnya, yang mungkin tidak menakjubkan dari luar, menghasilkan gang jalan dan lantai dengan cahaya yang menarik dan mengakibatkan disain arsitektural cahaya dan bayangan yang menimbulkan semangat.



Gambar II.12 Sistem fasade kaca pintar
(Sumber : Sijabat,Rudolf Bastian.2009)



Gambar II.13 Solar sel pada fasade bangunan
(Sumber : Sijabat,Rudolf Bastian.2009)

3. Light Pipe (pipa cahaya)

Light pipe merupakan sebuah metode pencahayaan alami yang tidak hanya dapat membawa cahaya ke ruang-ruang yang kurang atau tidak dapat mengakses cahaya alami, tetapi juga meningkatkan kondisi pencahayaan pada lingkungan internal tanpa menimbulkan panas berlebih (Oakley, dkk, 2000: 89). Ruang-ruang ini memiliki bukaan terhadap cahaya alami yang kurang memadai maupun keterbatasan untuk diberi cahaya langit. Menurut Beltran, dkk (1996: 02), *light pipe* dapat didesain untuk melengkapi cahaya alami yang dihasilkan oleh sebuah *sidelighting* maupun untuk menjadi sumber utama cahaya alami pada jarak 4.6 hingga 9.1 m dari *sidelighting*. Adapun mekanisme kerja dari *light pipe* dapat dijelaskan dengan teori yang diungkapkan oleh Canziani, dkk (2004: 1163) dan Chirarattananon, dkk (2000: 332) sebagai berikut: *Light pipe* mengumpulkan, mendefleksikan cahaya matahari (*sunlight*) dan sebagian cahaya langit (*sky light*) dengan elemen tertutup

planar (*aperture*) pada bagian luar, menghantar cahaya matahari melalui *pipe* dengan properti optikal yang sesuai dan mendistribusikannya ke dalam ruang melalui bukaan distribusi pada *back end*.

Terdapat dua jenis *light pipe*, yakni *vertical light pipe* dan *horizontal light pipe*. *Vertical light pipe* merupakan metode efektif yang mengirim cahaya matahari dari atap bangunan ke lantai pada level yang lebih rendah. Namun *vertical light pipe* memiliki beberapa kelemahan, yakni penurunan performa ketika elevasi matahari rendah karena hilangnya refleksi yang berlipat pada saat cahaya melalui *pipe* dan keterbatasan aplikasi hanya pada ruang di lantai atas dari bangunan bertingkat (Hien dan Chirarattanon, 2007: 462). *Horizontal light pipe* dan sistem pengarah cahaya dapat dipasang pada sebuah ruang pada lantai manapun dari bangunan dan dapat memberikan pencahayaan pada sepanjang waktu di bidang kerja. Dengan menggunakan sistem *light pipe*, level pencahayaan dapat ditingkatkan tanpa penggunaan pencahayaan buatan dan konsumsi energi sepanjang hari dapat berkurang secara signifikan

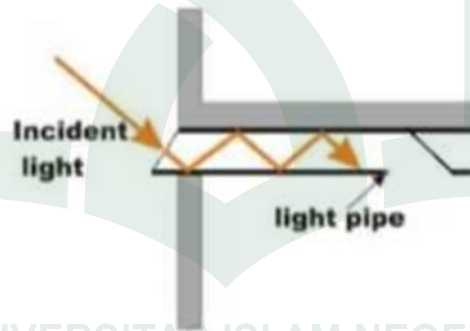

Gambar II.14 Horizontal Light Pipe
(Sumber : Khong Chun Wai, Anson dkk. 2006)



Gambar II.15 Horizontal Light Pipe
(Sumber : Khong Chun Wai, Anson dkk. 2006)



Gambar II.16 vertical Light Pipe
(Sumber : Khong Chun Wai, Anson dkk. 2006)

F. Studi Preseden

1. Museum Geologi Bandung, Indonesia

a. Lokasi

Berlokasi di jalan diponegoro no. 57, Bandung, Jawa barat

b. Sejarah singkat

Didirikan pada tanggal 16 mei 1928 oleh Manalda Van Schulberg, seorang arsitek Belanda. Bangunan ini dianggap sebagai peninggalan nasional yang dipengaruhi oleh gaya arsitektur kolonial. Pada awalnya, bangunan ini fungsinya adalah laboratorium dan tempat penyimpanan hasil penyelidikan geologi dan pertambangan dari berbagai wilayah di Indonesia, kemudian berkembang lagi, bukan hanya sebagai sarana penelitian namun berfungsi pula sebagai sarana pendidikan, penyedia berbagai ilmu kebumihan dan obyek pariwisata. Museum ini merupakan salah satu bangunan dari kompleks perkantoran pusat penelitian dan pengembangan geologi.

c. Bangunan

Luas keseluruhan adalah 6000 m², bergaya arsitektur eropa klasik colonial berlantai 2. Pada awal pembangunannya museum ini menggunakan struktur bearing wall dengan tidak menggunakan komponen besi pada struktur kolom dan baloknya. Sedangkan struktur atapnya menggunakan komponen kayu untuk kuda-kuda dipadu dengan genteng untuk selubung yang terdiri dari bahan tanah liat. Pada era

60-an, museum ini direnovasi dengan pendekatan struktur yang modern saat itu.

Museum ini terbagi menjadi beberapa ruang pameran yang menempati lantai I dan II



Gambar II.17 Denah Lantai I
(Sumber : Museum Geologi, Bandung)

1) Lantai I

Terbagi menjadi 3 ruang utama

a) Ruang orientasi

Berisi peta topografi Indonesia dalam bentuk relief layar lebar yang menayangkan kegiatan geologi dan museum dalam bentuk animasi, bilik pelayanan informasi serta bilik pelayanan pendidikan dan penelitian

b) Ruang sayap barat



Gambar II.18 Denah ruang sayap barat
(Sumber : Museum Geologi, Bandung)

Dikenal sebagai ruang geologi Indonesia, yang memamerkan dan mendeskripsikan keadaan geologi di Indonesia ditinjau dari cabang-cabang ilmu geologi

c) Ruang sayap timur



Gambar II.19 Denah Ruang sayap timur (Sumber : Museum Geologi, Bandung)

Ruangan yang menggambarkan sejarah pertumbuhan dan perkembangan makhluk hidup dari primitif hingga modern, dikenal juga sebagai ruang sejarah kehidupan

2) Lantai II



Gambar II.20 Denah lantai II (Sumber : Museum Geologi, Bandung)

Terdiri dari 3 ruang utama yaitu :

a) Ruang barat

Dipakai oleh staf museum, yang mengatur dan mengelola administrasi dan struktur dari museum tersebut.

b) Ruang tengah

Merupakan ruang untuk memamerkan dan mendeskripsikan geologi pertambangan di Indonesia secara umum.

c) Ruang timur

Terbagi menjadi 7 ruangan yang berisikan informasi tentang aspek positif dan aspek negatif, tatanan geologi bagi kehidupan manusia khususnya di Indonesia. Pola sirkulasi yang ada pada museum ini adalah menggunakan pola sirkulasi linear yang dipadukan dengan pola sirkulasi radial.

2. Museum Natural History of London, United Kingdom (UK)

a. Lokasi

Museum ini terletak di wilayah Kensington Selatan, tepatnya di perempatan Cromwell Road dan Exhibition Road, London Barat, London UK. Merupakan daerah wisata dan rekreasi dengan berbagai fasilitas kota yang dapat menunjang keberadaan museum ini



Gambar II.21 Tampak depan museum natural history UK
(Sumber :<http://www.nhm.ac.uk/>, diakses pada 14 Februari 2014)

b. Sejarah singkat

Museum ini didirikan pada tahun 1860 atas usul seorang paleontologist bernama Prof. Richard. Museum ini didirikan atas petisi pemerintah kerajaan Inggris untuk mengatasi masalah pemeliharaan dan perawatan serta pengembangan koleksi-koleksi geologi yang sangat berharga. Setelah mengalami redesain oleh arsitek muda bernama Alfred, museum ini baru beroperasi pada awal tahun 1881.

c. Bangunan

Museum ini terdiri dari banyak massa bangunan, sedangkan bangunan induknya yang dikhususkan untuk ruang apresiasi dinamakan Waterhouse Building dengan fasad berpucuk pada tiap menaranya. Bangunan klasik bergaya romawi kuno ini mempunyai struktur beton bertulang untuk kolom dan tiangnya menggunakan selubung batu basal. Sebagian besar bahan bangunannya terbuat dari ubin. Relief-relief pada bangunannya menggunakan corak dari unsure-unsur geologi sejarah, seperti binatang purba dan tumbuhan langka, sedangkan teknik pewarnaan eksterior dan interiornya disesuaikan dengan kondisi keadaan sekitar yang diharapkan mampu menjadi daya tarik terhadap masyarakat untuk mengunjungi museum tersebut.



Gambar II.22 Tampak depan museum natural history UK
(Sumber : <http://www.beenthere-donethat.org.uk/>, diakses pada 14 Februari 2014)

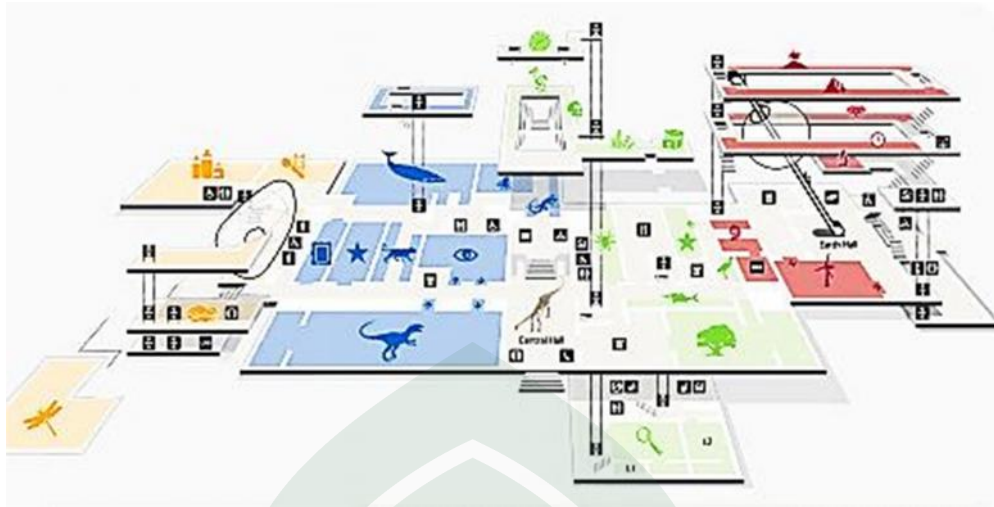

Gambar II.23 Denah Bangunan

(Sumber : <http://www.nhm.ac.uk/>, diakses pada 14 Februari 2014)

Museum ini terbagi atas dua bagian, yaitu sisi barat berupa galeri kehidupan dan sisi timur berupa galeri bumi, dimana keduanya terdiri dari berbagai macam ruang pameran dan galeri :

1) Museum sisi barat (galeri kehidupan)

a) Basement

Pada lantai ini dimanfaatkan sebagai ruang administrasi dan pengelolaan museum. Selain itu pada ruangan ini juga dimanfaatkan sebagai pusat pendidikan dan pelatihan mengenai ilmu alam dan geologi. Termasuk didalamnya ruang belajar, ruang perakitan dan ruang penyelidikan (investigate)

b) Ground floor

Lantai ini merupakan bagian yang mempunyai ruang pameran paling besar dengan penataan interior dan corak yang menarik. Terdiri dari 2 jenis ruang pameran, yaitu :

(1) Ruang pameran temporer

Ditempatkan pada Hall bangunan

(2) Ruang pameran tetap

Yaitu ruang yang mengapresiasi kehidupan di dunia mulai dari jaman purba sampai jaman sekarang, serta eksistensinya terhadap lingkungan.

Selain itu terdapat fasilitas-fasilitas bangunan seperti ruang informasi, toko-toko souvenir, toko koleksi, kafe dan restoran. Pada sisi paling timur lantai ini terdapat kantor informasi tentang survey hasil geologi British yang berfungsi sebagai pusat informasi tentang benda-benda geologi dan hasil eksploitasi di wilayah Britania.

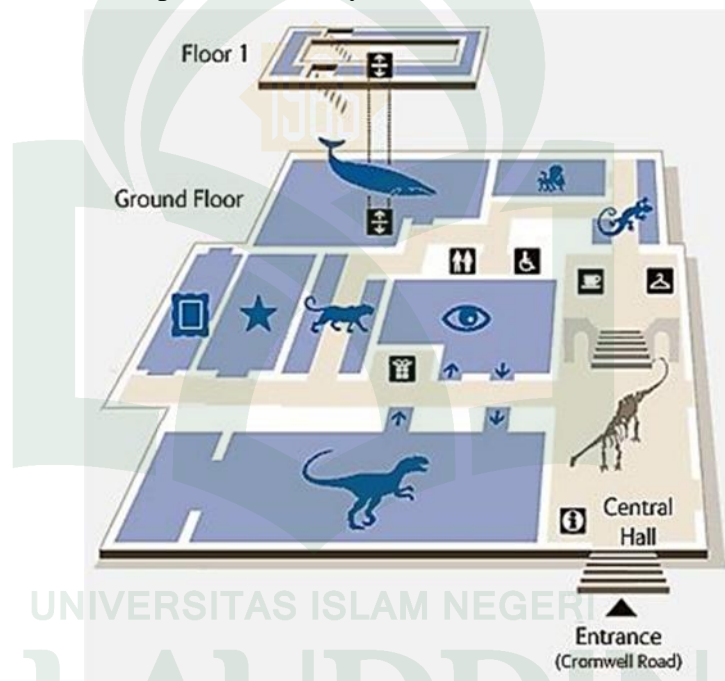

Gambar II.24 *Blue Zones*

(Sumber : <http://www.nhm.ac.uk/>, diakses pada 14 Februari 2014)

c) Lantai I

Merupakan area untuk mengapresiasi kandungan mineral dan petrologi di dunia, selain itu area ini merupakan area komunikasi visual museum

d) Lantai II

Merupakan area apresiasi untuk jenis kehidupan purba yang berasal dari Inggris

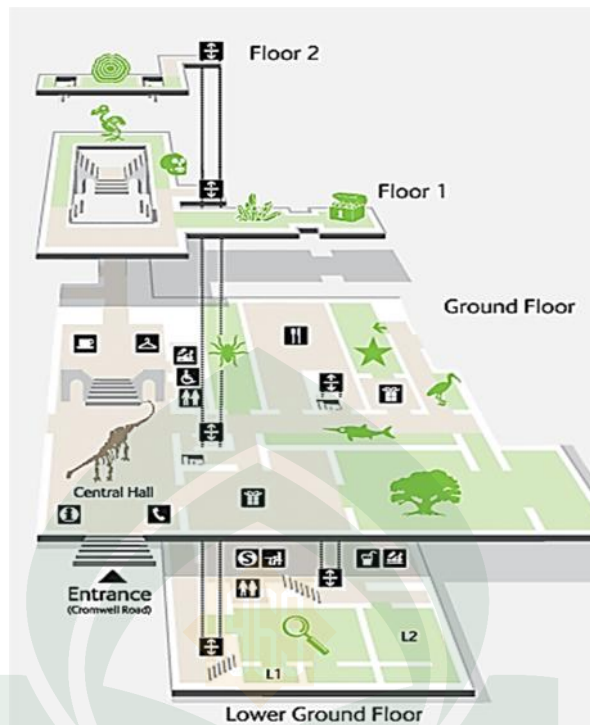

Gambar II.25 *Green Zones*

(Sumber : <http://www.nhm.ac.uk/>, diakses pada 14 Februari 2014)

2) Museum sisi timur (galeri bumi)

Pada sisi ini terdapat 3 lantai dengan berbagai macam fungsi ruang pameran didalamnya, yaitu :

a) Lantai dasar

Terbagi atas 3 level, yaitu :

- (1) level 1, berfungsi sebagai level entrance sisi timur museum
- (2) level 2, sebagai groundfloor yang berhubungan langsung dengan galeri kehidupan pada sisi barat. Pada area terdapat berbagai macam ruang pameran. Selain itu, terdapat juga beberapa ruang penunjang seperti toko souvenir dan restoran berbentuk globe
- (3) level 3, berfungsi sebagai laboratorium bumi dan ruang service

b) Lantai 1

Terdapat ruang pameran tentang asal mula terbentuknya bumi, ada juga ruang teater

c) Lantai 2

Terdapat ruang pameran tentang proses dan dampak yang terjadi di bumi seperti gempa bumi, tsunami, longsor, gunung meletus dan lain-lain. Selain itu terdapat juga ruang eksebis tentang gempa bumi.

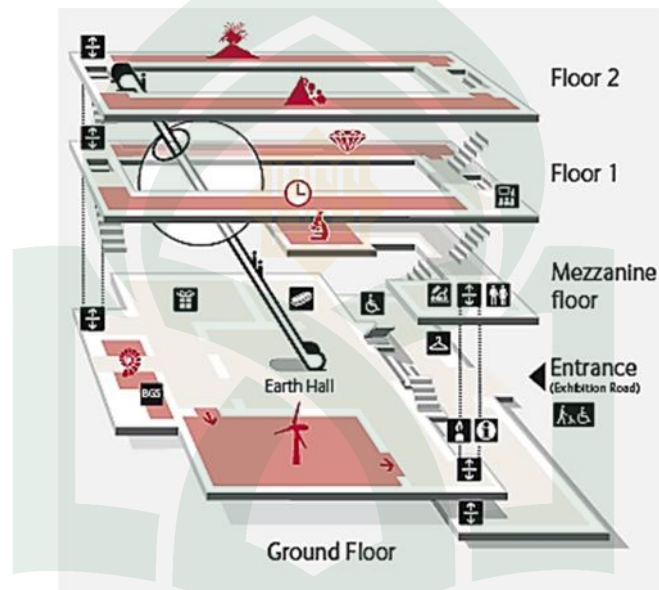

Gambar II.26 Red Zones

(Sumber : <http://www.nhm.ac.uk/>, diakses pada 14 Februari 2014)

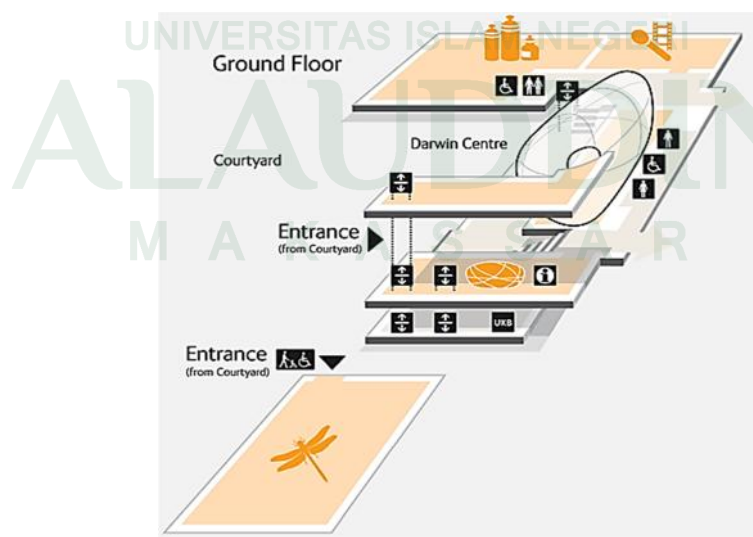

Gambar II.27 Orange Zones

(Sumber : <http://www.nhm.ac.uk/>, diakses pada 14 Februari 2014)

3. *The Pompidou Centre*



Gambar II.28 The pompidou Centre
(Sumber : <http://www.archdaily.com/>, diakses pada 01 April 2014)

a. Lokasi

Centre Pompidou merupakan sebuah bangunan museum yang terletak dipusat sejarah kota perancis, 1 kilometer dari Notre Dame dan Louvre.

b. Sejarah

bangunan ini pertama kali dibuka untuk umum pada tahun 1977. Tahun 1997 direnovasi sampai tahun 1999 dan dibuka untuk umum 1 Januari 2000, yang melambangkan pergantian abad dari abad-19 ke abad-20. Data statistic Paris mengatakan bahwa sekitar 6 juta orang melewati pintu masuk Pompidou setiap tahun dan total lebih dari 190 juta pengunjung pada 30 tahun keberadaannya.

c. Konsep bangunan

'*The Pompidou Centre*', adalah sebuah bangunan modern , didesain oleh seorang arsitek kebangsaan Itali, Renzo Piano dengan Richard Rogers. Bangunan ini merupakan museum dan Pusat Budaya, merupakan gagasan Presiden Georges Pompidou, yang memang ingin menciptakan sebuah lembaga kebudayaan asli di jantung kota Paris,

yang benar-benar terfokus pada penciptaan modern serta kontemporer, dimana seni visual akan banyak terdapat disini, seperti teater, musik, bioskop, sastra dan beberapa aliran seni modern dunia.

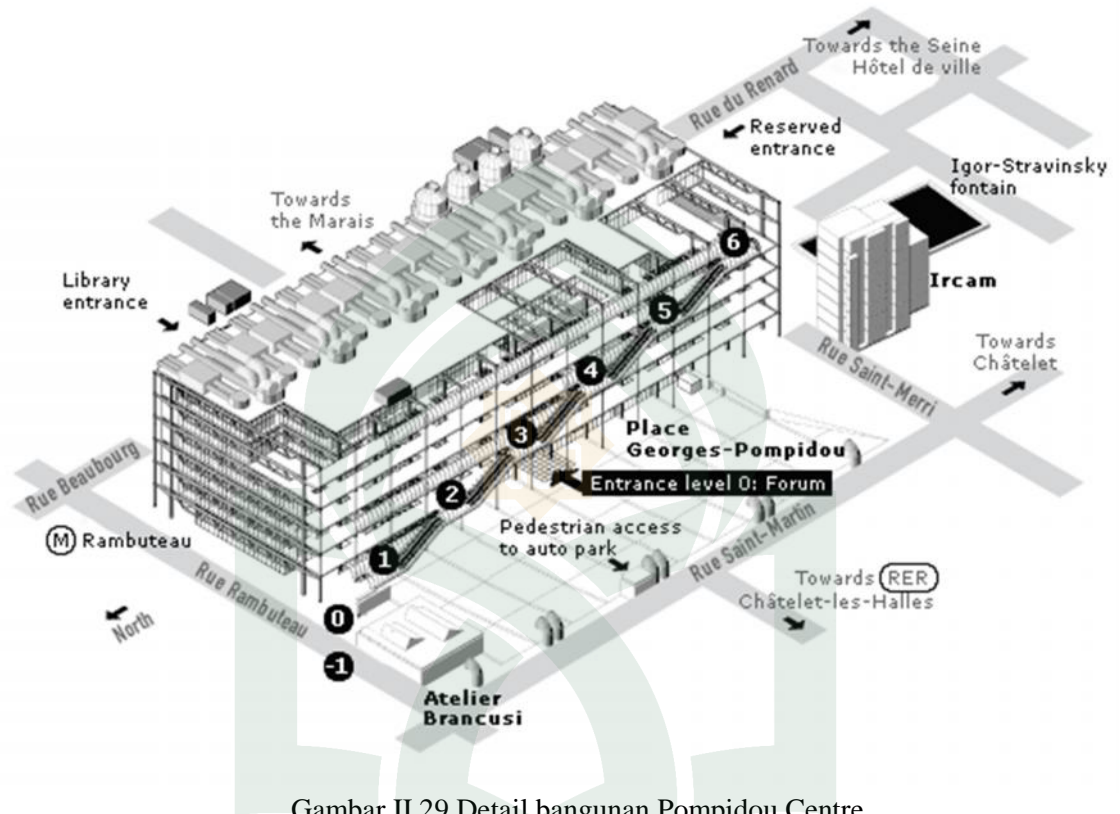

Gambar II.29 Detail bangunan Pompidou Centre
(Sumber : <http://another29.exblog.jp/>, diakses pada 01 April 2014)

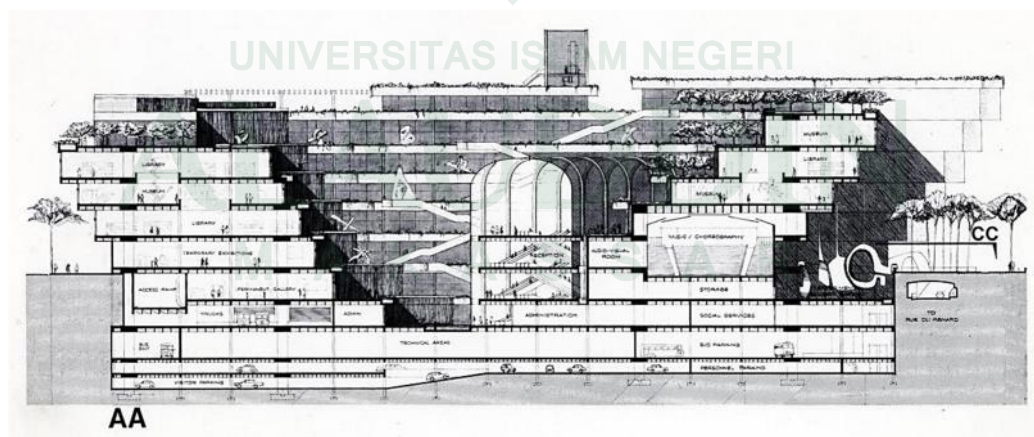

Gambar II.30 Potongan horisontal Pompidou Centre
(Sumber : <http://www.gilleslaheurte.com/>, diakses pada 20 November 2014)

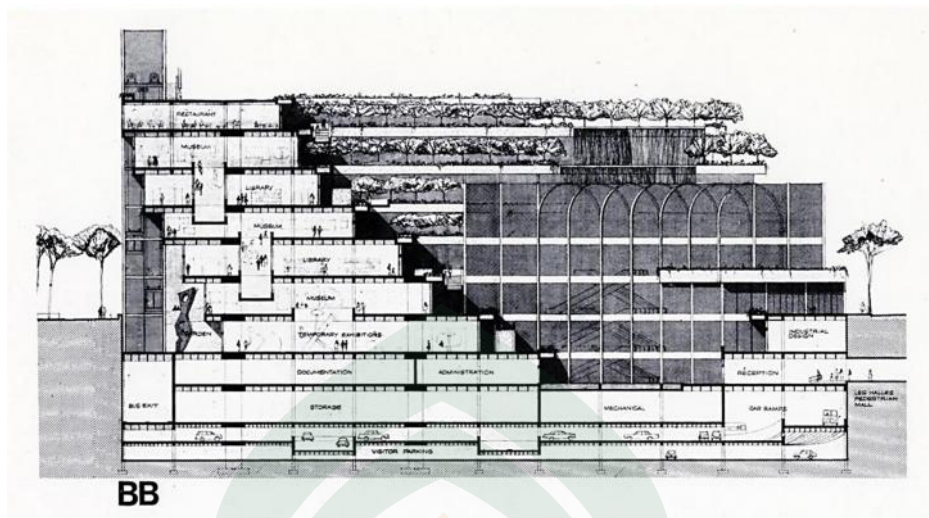

Gambar II.31 Potongan vertical Pompidou Centre
 (Sumber : <http://www.gilleslaheurte.com/>, diakses pada 20 November 2014)

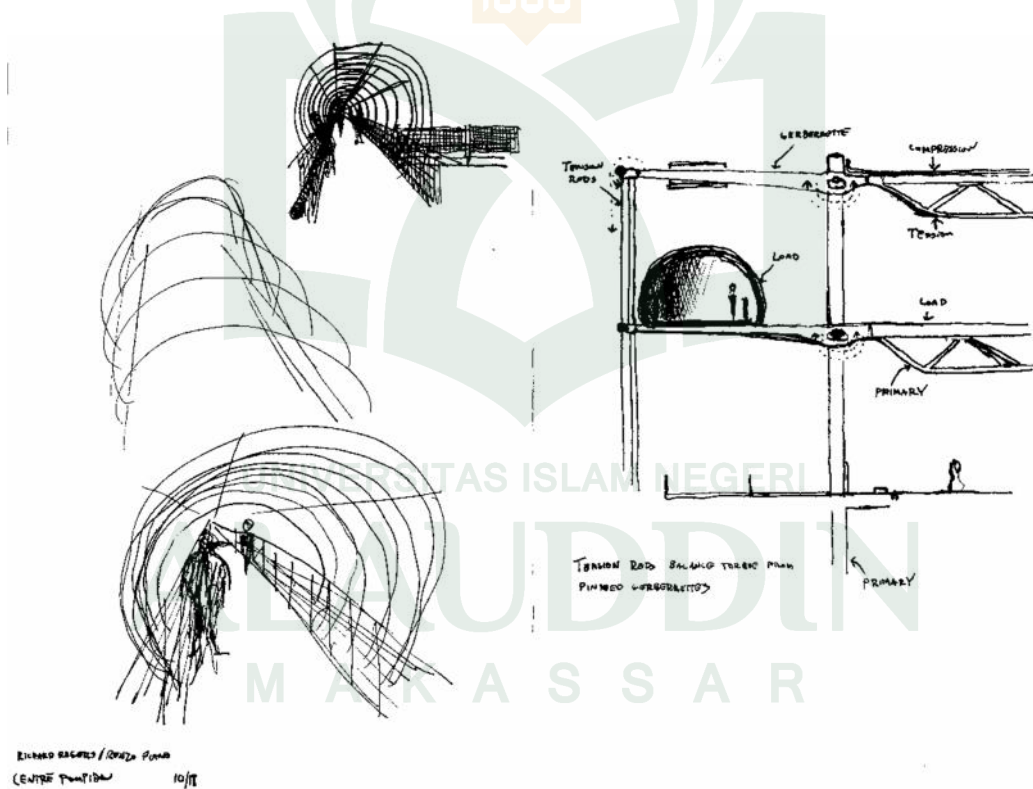

Gambar II.32 Konsep tabung transparan Pompidou Centre
 (Sumber : <http://yoavweiss.wordpress.com/>, diakses pada 01 April 2014)



Gambar II.33 Tabung transparan pada Escalator
(Sumber : <http://www.kompasiana.com/>, diakses pada 01 April 2014)



Gambar II.34 Sistem utilitas Pompidou Centre
(Sumber : <http://www.kompasiana.com/>, diakses pada 01 April 2014)



Gambar II.35 Interior suasana exebisi untuk pameran-pameran seni dunia
(Sumber : <http://www.kompasiana.com/>, diakses pada 01 April 2014)

Struktur dan gerakan serta sistim pendukung seperti escalator serta ME di'asingkan' keluar bangunan, sehingga membebaskan ruang interior untuk museum dan bidang kegiatan.

tampak depan yang transparan bagian barat, memungkinkan untuk orang bisa melihat apa yang terjadi di dalam pusat bangunan itu, serta terdapat sebuah lapangan yang luas, bahwa seorang arsitek bisa dipahami sebagai daerah kontinuitas yang berhubungan antara satu dan yang lain.

Baru pada tahun 2010 ini, 'The Pompidou Centre' membuka cabang 'Centre Pompidou-Metz', di sebuah kota sekitar 170 km sebelah timur kota Paris, yang merupakan bagian dari upaya untuk memperluas tampilan seni kontemporer di luar museum besar Paris. Bangunan ini di desain oleh arsitek Shigeru Ban dengan melengkung dan asimetris seperti atap pagoda.

4. *Building & Construction Authority (BCA) Academy, Singapura*

BCA Academy adalah bangunan pertama di Asia Tenggara yang sepenuhnya mengarah ke *zero energy building (ZEP)* atau bangunan nol energi. Disebut nol energi karena bangunan ini dirancang untuk memproduksi energi untuk keperluan sehari-hari dengan menggunakan panel surya (*fotovoltaik*) dan memanfaatkan kekayaan alam semaksimal mungkin. Menampung air hujan untuk digunakan di toilet. Hampir tidak ada sisi gedung yang tidak terkena sinar matahari sehingga menghemat penggunaan listrik penerangan, terutama di siang hari.



Gambar II.36 BCA Academy

Sumber : <http://qa.com.sg/>, di akses 18 Maret 2014

Sejumlah fitur menarik dari bangunan seluas 4500 m² ini antara lain system peneduh yang ditempatkan secara strategis sehingga bangunan terlindung dari terik matahari, namun interior bangunan tetap mendapat cahaya matahari.

Para arsitek BCA menyiasati tingginya temperatur dengan tanaman rambat yang ditanam secara vertical. Ada dua manfaat dari tanaman ini, yaitu dinding terlindungi dari paparan sinar matahari langsung sekaligus untuk menurunkan tempratur dalam ruangan.



Gambar II.37 Tanaman vertikal
Sumber : <http://qa.com.sg/>, di akses 18 Maret 2014

Fitur hemat energi lainnya termasuk sistem hijau dan perangkat *sun shading* yang membantu untuk meminimalkan perpindahan panas dari eksterior bangunan ke interior bangunan. Sebuah taman atap mengurangi suhu dari lantai atas dan *Shading* eksterior mengurangi sinar matahari langsung, namun mencerminkan cahaya alami di dalam.



Gambar II.38 *Green roof* dan *Sun shading*
Sumber : <http://qa.com.sg/>, di akses 18 Maret 2014

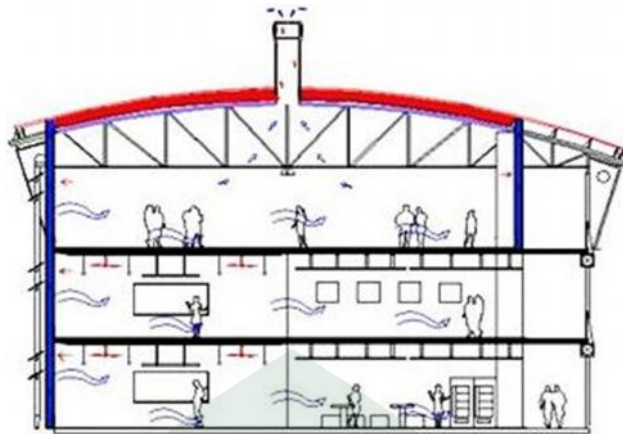

Gambar II.39 Sirkulasi udara dalam bangunan
 Sumber : <http://www.solaripedia.com/>, di akses 18 Maret 2014

Pencahayaan alami melalui tabung cahaya dan pipa-pipa cahaya yang memantulkan sinar matahari untuk mengurangi penggunaan energi cahaya buatan.

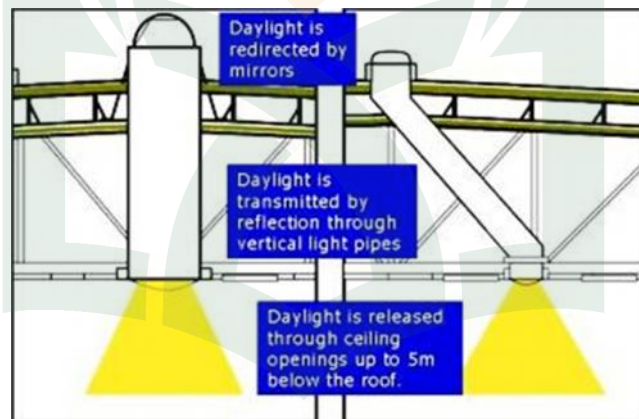

Gambar II.40 Sistem pencahayaan alami dengan tabung cahaya
 Sumber : <http://www.solaripedia.com/>, di akses 18 Maret 2014

5. *Channel 4 Headquarters London*

Bangunan stasiun televisi yang berbentuk huruf L ini berdiri di atas tapak yang alami dan natural. Bangunan terdiri dari kantor (di 4 lantai yang mengakomodasi lebih dari 600 staff) 2 bentuk ruang yang membentuk suatu ruang terbuka. Entrance dengan baik dirancang, dimana area penerima diapit, dari satu sisi, tower yang terdapat lift, boiler, chiller, dan antenna transmisi di dalamnya, dan dari sisi lain, susunan ruang rapat yang menyerupai tumpukan televisi. Konstruksi bangunan yang berani, dimana bangunan high tech ini telah menjadi gambaran tipikal arsitektur

Inggris selama lima puluh tahun belakangan ini. Detailnya ditampilkan begitu akurat, dikombinasikan dengan eksperimen perkembangan material terbaru yaitu kaca dan baja



Gambar II.41 *Channel 4 Headquarters London*
(Sumber : Yulianti, Vicka Widia,2009)

Baja dan kaca digunakan untuk menyampaikan semua batas teknologi dan keindahan, melaksanakan dan meneruskan kembali tradisi besar seperti yang terdapat pada istana kristal. Salah satu contoh karya arsitektur yang penuh dengan inovasi adalah stasiun televisi Channel 4 di London yang dirancang oleh Richard Rogers. Bangunan ini tidak hanya inovatif pada penggunaan materialnya tetapi pada konsep fungsional dan distribusinya. Pada karyanya ini, arsitek Inggris ini dengan elegan menggabungkan gaya klasik dengan teknik pre-fabrikasi yang paling maju, menciptakan bangunan yang sangat terang, transparan, dan berkilau.



Gambar II.42 *Struktur yang menjadi detail eksterior pada bangunan*
(Sumber : Yulianti, Vicka Widia,2009)

Untuk mendapatkan hal tersebut, Rogers menambahkan perbaikan yang baik pada efek volumetrik. Berdasarkan analisis yang teliti pada tapak, program fungsional didasarkan pada penciptaan taman di tengahnya. Konsep dasar yang mendasari bangunan Channel 4 ini adalah penggunaan dan persepsi ruang yang tercipta tersebut. Luas kompleks bangunan ini adalah sekitar 18.000 m terdiri dari kantor dan bagian teknik, tidak hanya kantor administrasi stasiun televisi dan studio saja, tetapi juga 2 blok berisi ratusan apartemen.



Gambar II.43 *sketsa design bangunan*
(Sumber : Yulianti, Vicka Widia.2009)



Gambar II.44 *sketsa design bangunan*
(Sumber : Yulianti, Vicka Widia.2009)

Apartemen tersebut menghadap ke arah Horseferry Road dan Chadwick Street dan dihubungkan langsung oleh entrance luarbiasa di sudut kedua jalan tersebut. Shading matahari dari metal ringan diaplikasikan pada fasadnya berfungsi sebagai penghalang bising dan mengendalikan efisiensi cahaya dan energi. Kedua bangunan tersebut dilapisi dengan aluminium, dan tampak sebagai bingkai entrancinya, dibentuk oleh lapisan kaca, orang akan masuk ke dalam atrium yang tinggi dan nyaman melalui pintu putar. Bangunan tersebut dibangun dengan penataan klasik mengelilingi taman, menegaskan keberadaan jalan seperti

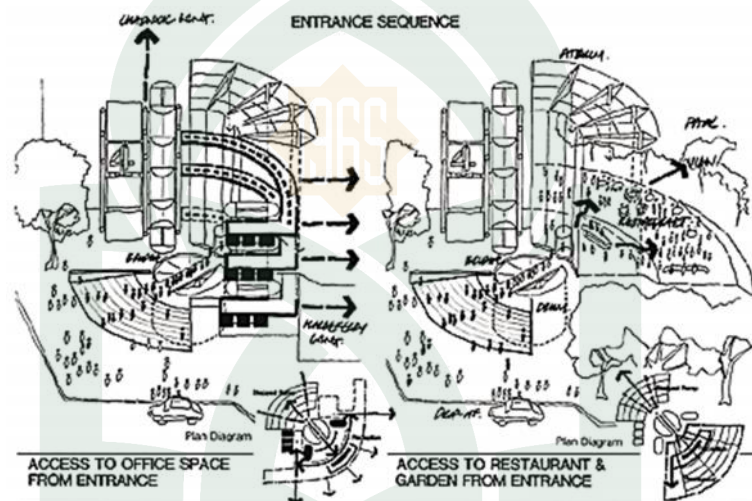

Gambar II.45 Sketsa taksonometri ruang studio live
(Sumber : Yulianti, Vicka Widia.2009)

yang tercermin pada rencana penataan urban yang diproposalkan oleh IBA (*Internationale Bauausstellung*) untuk Berlin pada tahun 80-an. Layout yang sederhana tersebut, dengan baik ditempatkan pada tapak dan bangunan sekitar sangat kontras dengan komponen berteknologi tinggi dari bangunan utama. Perulangan elemen seperti yang terdapat pada Lloyd's Building, termasuk tangga dengan segera dikenal walaupun tidak digunakan secara vertikal seperti pada bangunan firma asuransi yang terkenal tersebut.

Bangunan Channel 4 bercahaya dengan efek yang bagus pada malam hari. Sebelumnya Rogers telah bereksperimen dengan efek yang sama pada sebuah bangunan kantor. Variasi penggunaan elemen kaca yang

konsisten juga membantu membentuk kembali material massa bangunan dan mengurangi kontrasannya dengan bangunan sekitar. Sistem ini dominan digunakan pada lapisan luar bangunan. Hal ini dapat dari bentuk dinding

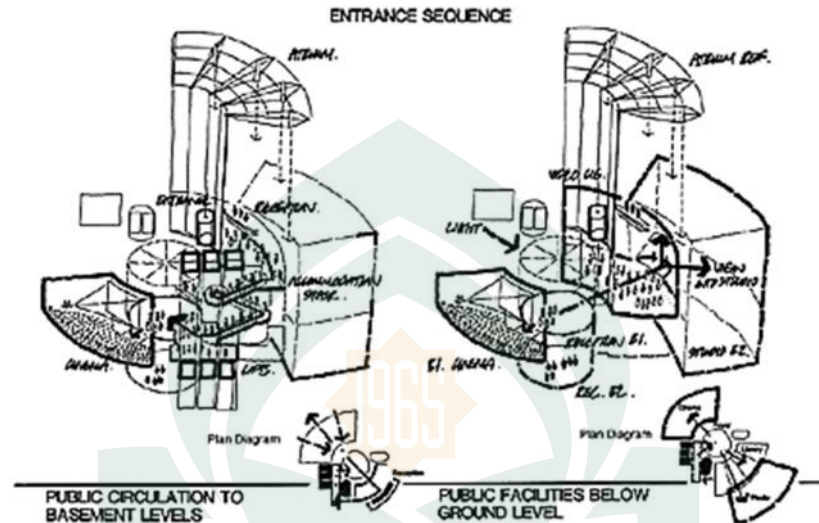

Gambar II.46 Sketsa taksonometri ruang studio live (Sumber : Yulianti, Vicka Widia.2009)

lengkung kaca yang menandai entrance utama kedua sayap bangunan stasiun televisi tersebut, memproyeksikan taman hijau di dalam sehingga dapat dilihat melalui dinding kaca tersebut. Area yang dikelilingi oleh fasade ini, yang memainkan peranan representasi dan distribusi dalam tahap konstruksi, terdiri dari restoran dan fasilitas publik lain yang memberikan bagian luar kota ke dalam bangunan.

Interior bangunan juga memberikan perhatian khusus pada transparansi, dengan menggunakan lembaran dan dinding kaca untuk mengurangi dampak dari struktur luar dan membiarkan cahaya matahari masuk. Sementara area ME yang berteknologi tinggi memainkan peranan penting di dalam rancangan bangunan, dikelompokkan bersama dalam layout yang klasik tersebut.

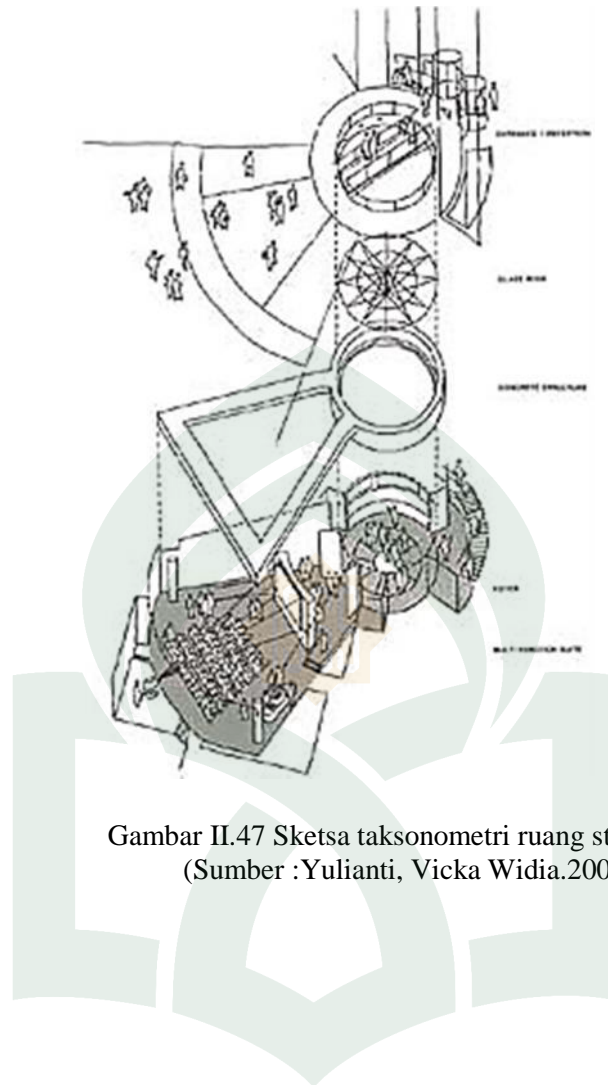

Gambar II.47 Sketsa taksonometri ruang studio live
(Sumber :Yulianti, Vicka Widia.2009)

UNIVERSITAS ISLAM NEGERI
ALAUDDIN
M A K A S S A R

F. Analisis Kasus Studi Proyek

Tabel II.1. Hasil Studi Peseden Dan Penerapan Ke Desain

NO	ASPEK YANG DIAMATI	MUSEUM GEOLOGI BANDUNG	NATURAL HISTORY	POMPIDOU CENTRE	BUILDING & CONSTRUCTION AUTHORITY (BCA) ACADEMY, SINGAPURA	CHANNEL 4 HEADQUARTERS LONDON	PENERAPAN PADA DESAIN
1	Materi Koleksi	Museum geologi dan prasejarah	Museum sejarah	Museum sejarah	-	-	Museum Geologi dan Prasejarah
2	Arsitektur	Museum dengan konsep eropa klasik kolonial	Museum dengan konsep romawi kuno	Museum dengan konsep high tech	Arsitektur Hijau	Arsitektur Hig Tech	Arsitektur high tech dengan menggunakan system dan teknologi canggih
3	Cara Penyajian	Historis	Historis	Historis	-	-	Historis
4	Kawasan	Kota	Kota	Kota	Kota	Kota	Kota
5	Orientasi Pengunjung	Umum	Umum	Umum	Umum	Umum	Umum
6	Lokasi	Pusat kota,	kota	Kota tua Fraancis	Asia Tenggara	<i>London, Inggris</i>	Pusat kota
7	Bentuk	Komposisi massa yang sederhana berupa gabungan bentuk kotak-kotak	Komposisi massa sederhana, berupa gabungan bentuk kotak-kotak, bentuk dinamis	Komposisi massa sangat sederhana,	Mengaplikasikan bentuk-bentuk kotak, persegi yang efisiensi ruangnya tinggi	Berbentuk L dengan kombinasi bentuk kotak dan lingkaran	Menggabungkan bentuk beberapa geometri untuk menciptakan kesan estetis
8	Fungsi	<ul style="list-style-type: none"> • Galeri • Ruang pameran tetap • Ruang pameran sementara • Ruang pertemuan • Entrance / hall 	<ul style="list-style-type: none"> • Galeri • Ruang pameran tetap • Ruang pameran sementara • restoran 	<ul style="list-style-type: none"> • Galeri • Ruang pameran tetap • Ruang pertemuan • Entrance / hall 			Kebutuhan ruang umum yang diperlukan : <ul style="list-style-type: none"> • Galeri • Ruang pameran tetap • Ruang pameran sementara • restoran

		<ul style="list-style-type: none"> • Administrasi • Ruang perawatan • Komersil 	<ul style="list-style-type: none"> • Ruang pertemuan • Entrance / hall • Administrasi • Ruang perawatan • komersil 	<ul style="list-style-type: none"> • Administrasi • Ruang perawatan • Restoran • Bioskop • kafe 			<ul style="list-style-type: none"> • Ruang pertemuan • Entrance / hall • Administrasi • Ruang perawatan • Komersil
9	Material	Beton, bata, kayu	Beton, , kayu, kaca,	Kaca, baja,	Menggunakan material ramah lingkungan seperti bata, material transparan seperti kaca.	Baja, kaca	Beton, , kayu, kaca, Bata
10	Struktur	Beton dengan dinding pengisi, kolom beton bertulang,	Beton dengan dinding pengisi, kolom beton bertulang,	Baja,dengan kaca sebagai dinding	baja	Baja dengan dinding aluminium	Pondasi poer plat dan tiang pancang, kolom beton,
11	Zoning dan sirkulasi	Pembagian fungsi fungsional, tidak membingungkan	Pebagian fungsi fungsional, tidak membingungkan	Pebagian fungsi fungsional, tidak membingungkan	Pebagian fungsi fungsional, tidak membingungkan	Pebagian fungsi fungsional, tidak membingungkan	Pembagian fungsi memudahkan pengunjung dan tidak membingungkan, sirkulasi yang luas
14	Pengkategorian Koleksi	Berdasarkan subjek Cerita dan koleksi	Berdasarkan wujud koleksi	Berdasarkan wujud Koleksi	-	-	Berdasarkan wujud Koleksi
15	Sistem Penyajian Koleksi	Objek berupa foto, diorama, objek benda, tulisan-tulisan	Objek berupa foto, objek benda, tulisan-tulisan	Objek berupa foto,objek benda (seni kontemporer)	-	-	Objek yang akan dipajang berupa batu-batuan,mineral dan hasil tambang serta fosil dengan variasi ukuran, replika fosil manusia urba, , foto-foto, display dengan layar LCD
16	Manajemen	Koleksi tidak	Koleksi tidak	Koleksi disesuaikan	-	-	Koleksi selalu mengalami

	Pameran	mengalami perubahan dan terus dipamerkan	mengalami perubahan dan terus dipamerkan	dengan fungsi kegiatan dan tidak tetap			penambahan karena jenis-jenisbatuan, mineral , bahan tambang dan fosil-fosil yang belum teridentifikasi akan terus bertambah
17	Pencahayaan dan Penghawaan	Pencahayaan alami dan buatan, untuk objek koleksi dibantu dengan cahaya buatan seperti lampu sorot yang ditujukan ke benda koleksi	Pencahayaan alami dan buatan, untuk objek koleksi dibantu dengan cahaya buatan seperti lampu sorot yang ditujukan ke benda koleksi	Pencahayaan alami dan buatan, tidak ada perlakuan pencahayaan khusus terhadap benda koleksi	Pencahayaan alami serta penggunaan green wall serta sistem peneduh	Memaksimalkan pencahayaan alami dengan penggunaan atrium dan dinding kaca pada bangunan	Pencahayaan alami dan buatan, untuk objek koleksi dibantu dengan cahaya buatan seperti lampu sorot yang ditujukan ke benda koleksi
18	Konsep ruang luar	Memanfaatkan konservasi alam sekitar dengan pohon-pohon besar dan rindang	Penggunaan vegetasi sebagai filter dan reduksi udara	Sederhana, fungsional, banyak tumbuh-tumbuhan			Didesain menarik, fungsional, lebih hijau, permainan menarik pada bahan material
19	Jumlah Pengunjung	-	-	-	-	-	-
20	Konsep Arsitektur High Tech	-	-	Buiding autmatic system	<ul style="list-style-type: none"> • Sistem Photovoltaic (PV) • Water recycling • Tirai kaca 	<ul style="list-style-type: none"> • Building automatic system (ME) 	<ul style="list-style-type: none"> • Building Automatic System • Sistem Photovoltaic • Tirai kaca

BAB III

TINJAUAN KHUSUS

A. Lokasi

1. Pertimbangan pemilihan lokasi

Berdasarkan rencana arah kebijakan tata ruang kota Makassar, maka wilayah pengembangan yang sesuai untuk perencanaan Museum Geologi dan Prasejarah ini yaitu di Wilayah Pengembangan I, yang mencakup dibagian atas Sungai Tallo, tepatnya dibagian Utara dan Timur Kota, dengan dasar kebijakan utamanya diarahkan pada peningkatan peran dan fungsi-fungsi kawasan yang berbasiskan pada pengembangan infrastruktur dasar ekonomi perkotaan melalui pengembangan kegiatan secara terpadu seperti pengembangan fungsi dari sektor industri dan pergudangan, pusat kegiatan perguruan tinggi, pusat penelitian, bandar udara yang berskala internasional, kawasan maritim dan pusat kegiatan penelitian sebagai sentra primer baru bagian Utara Kota. Dari segi geografis, Wilayah Pengembangan I (WP I) dibatasi oleh wilayah administrasi yaitu:

- a. Sebelah Utara : Kabupaten Maros
- b. Sebelah Timur : Kabupaten Maros
- c. Sebelah Selatan : Kec. Manggala dan Kec. Rappocini
- d. Sebelah Barat : Kec. Ujung Tanah dan Kec. Tallo

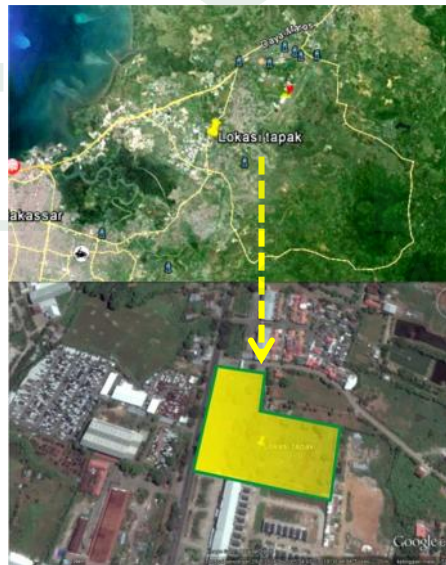

Gambar III.1 Lokasi

Sumber : Google Earth, 26 November 2014, 12.32 am

2. Keadaan alam lokasi

a. Iklim

1) Curah hujan

Tabel III.1 Data curah hujan Makassar

BULAN/Month	CURAH HUJAN Rainfall (Mm)	JUMLAH HUJAN Total of Rainy day (Hari)/day
01. JANUARI	979,6	30
02. FEBRUARI	420,7	22
03. MARET	335,4	16
04. APRIL	268,9	15
05. MEI	135,1	22
06. JUNI	27,5	14
07. JULI	91,9	19
08. AGUSTUS	1,2	6
09. SEPTEMBER	1,7	2
10. OKTOBER	23,6	11
11. NOVEMBER	202,7	15
12. DESEMBER	674,5	26
RATA-RATA		
2013	263,6	16
2012	203,1	14

Sumber : Badan Meteorologi dan Geofisika wilayah IV, Stasiun Maritim Paotere Makassar

Berdasarkan data dari BMKG kota Makassar diatas, dapat diketahui bahwa rata-rata curah hujan sepanjang tahun 2013 adalah 263,6 Mm dengan rata-rata jumlah hujan perharinya 16/hari. Curah hujan tertinggi terjadi pada bulan Januari yaitu 979,6 mm dengan jumlah hujan perharinya adalah 30/hari dan curah hujan terendah terjadi pada bulan September yaitu 1,7 mm dengan jumlah hujan perharinya adalah 2/hari.

2) Kelembaban udara

Tabel III.2 Data kelembaban Makassar

BULAN/Month	KELEMBABAN UDARA RATA-RATA Average Humidity (%)	PENYINARAN MATAHARI Sunrays (Jam)/day
01. JANUARI	89	29
02. FEBRUARI	85	54
03. MARET	84	65
04. APRIL	80	72
05. MEI	81	64
06. JUNI	81	64
07. JULI	81	58
08. AGUSTUS	74	84
09. SEPTEMBER	73	90
10. OKTOBER	75	89
11. NOVEMBER	80	61
12. DESEMBER	87	38
RATA-RATA	81	61
2013		
2012	78	69

Sumber : Badan Meteorologi dan Geofisika wilayah IV, Stasiun Maritim Paotere Makassar

Berdasarkan data dari BMKG kota Makassar diatas, dapat diketahui bahwa rata-rata kelembaban udara sepanjang tahun 2013 adalah 81 % dengan rata-rata penyinaran matahari perjamnya adalah 64/hari. Kelembaban udara tertinggi terjadi pada bulan Januari yaitu 89 % dengan jumlah penyinaran matahari perjamnya adalah 29/jam dan Kelembaban udara terendah terjadi pada bulan September yaitu 73 % dengan jumlah penyinaran matahari perjamnya adalah 90/jam

3) Kecepatan angin

Tabel III.3 Data kecepatan angin Makassar

BULAN/<i>Month</i>	KECEPATAN ANGIN RATA-RATA <i>Average Wind Velocity</i>	KECEPATAN ANGIN MAXIMUM <i>Maximum Wind Velocity</i>
01. JANUARI	6,9	57
02. FEBRUARI	5,4	37
03. MARET	4,6	32
04. APRIL	4,3	29
05. MEI	3,8	22
06. JUNI	4,0	28
07. JULI	4,1	28
08. AGUSTUS	4,4	22
09. SEPTEMBER	5,1	25
10. OKTOBER	5,2	25
11. NOVEMBER	4,8	29
12. DESEMBER	5,2	39
RATA-RATA 2013	4,6	57
RATA-RATA 2012	4,1	43

Gambar III.4 Data Kecepatan angin Makassar: Badan Meteorologi dan Geofisika wilayah IV, Stasiun Maritim Paotere Makassar

Berdasarkan data dari BMKG kota Makassar diatas, dapat diketahui bahwa rata-rata kecepatan angin sepanjang tahun 2013 adalah 4,6 m/s dengan rata-rata kecepatan angin maksimum adalah 57 m/s. Kecepatan angin tertinggi terjadi pada bulan Januari yaitu 6,9 m/s dengan kecepatan angin maksimum adalah 57 m/s dan kecepatan angin terendah terjadi pada bulan Mei yaitu 3,8 m/s dengan kecepatan angin maksimumnya adalah 22 m/s

4) Suhu udara

Tabel III.4 Data suhu udara Makassar

BULAN/ <i>Month</i>	SUHU UDARA/Temperature (⁰ C)		
	RATA-RATA <i>Average</i>	MAKSIMUM <i>Maximum</i>	MINIMUM <i>M Minimum</i>
01. JANUARI	26,9	30,3	23,8
02. FEBRUARI	27,5	31,6	23,9
03. MARET	27,8	31,5	24,0
04. APRIL	27,8	31,4	24,7
05. MEI	28,4	32,4	25,8
06. JUNI	28,3	32,6	23,9
07. JULI	27,4	31,7	24,6
08. AGUSTUS	27,5	32,1	24,0
09. SEPTEMBER	28,2	32,9	24,4
10. OKTOBER	28,7	33,2	24,1
11. NOVEMBER	27,8	31,0	23,5
12. DESEMBER	27,1	30,7	24,4
RATA-RATA 2013	27,9	33,2	23,5
2012	27,7	28,2	27,2

Sumber : Badan Meteorologi dan Geofisika wilayah IV, Stasiun Maritim Paotere Makassar

Berdasarkan data dari BMKG kota Makassar diatas, dapat diketahui bahwa rata-rata suhu udara sepanjang tahun 2013 adalah 27,9^o dengan rata-rata suhu udara maksimum adalah 33,2^o dan rata-rata suhu udara minimum adalah 23,5^o. Suhu udara tertinggi tertinggi terjadi pada bulan oktober dengan rata-rata suhu udara sebesar 28,7^o dimana suhu udara maksimum sebesar 33,2 dan suhu udara minimum sebesar 24,1. Suhu udara terendah terjadi pada bulan januari dengan rata-rata suhu udara sebesar 26,9^o dimana suhu udara maksimum sebesar 30,3 dan suhu udara minimum sebesar 23,8.

5) Penyinaran matahari

Lintasan matahari selama satu tahun seperti pada gambar berikut :

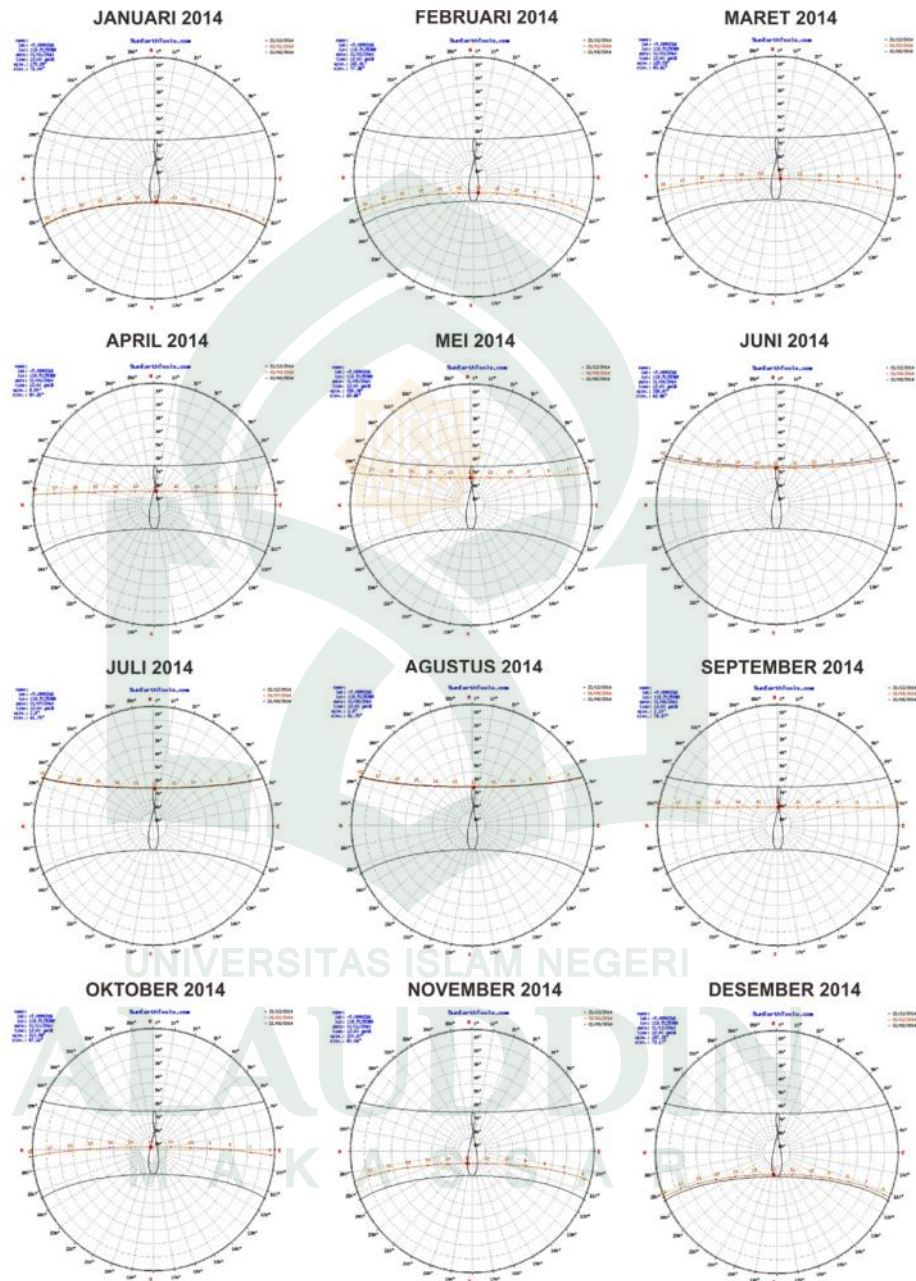

Gambar III.2 Sun Path Makassar
Sumber : <http://www.sunearth.com/>, diakses 8 November 2014

Pada gambar di atas memperlihatkan jalur lintasan matahari selama dua belas bulan di tahun 2014, dengan ketinggian matahari pada pukul 12:00 disetiap bulannya yaitu:

- a) Bulan Januari ketinggian matahari pada pukul 12:00 adalah 72° dengan azimuth 175°
- b) Bulan Februari ketinggian matahari pada pukul 12:00 adalah 77° dengan azimuth 166°
- c) Bulan Maret ketinggian matahari pada pukul 12:00 adalah 85° dengan azimuth 125°
- d) Bulan April ketinggian matahari pada pukul 12:00 adalah 80° dengan azimuth 8°
- e) Bulan Mei ketinggian matahari pada pukul 12:00 adalah 69° dengan azimuth 359°
- f) Bulan Juni ketinggian matahari pada pukul 12:00 adalah 62° dengan azimuth 359°
- g) Bulan Juli ketinggian matahari pada pukul 12:00 adalah 61° dengan azimuth 2°
- h) Bulan Agustus ketinggian matahari pada pukul 12:00 adalah 61° dengan azimuth 2°
- i) Bulan September ketinggian matahari pada pukul 12:00 adalah 76° dengan azimuth 2°
- j) Bulan Oktober ketinggian matahari pada pukul 12:00 adalah 87° dengan azimuth 313°
- k) Bulan November ketinggian matahari pada pukul 12:00 adalah 80° dengan azimuth 200°
- l) Bulan Desember ketinggian matahari pada pukul 12:00 adalah 73° dengan azimuth 187°

Berdasarkan data di atas dapat disimpulkan bahwa ketinggian matahari yang paling tinggi terjadi di bulan Maret, April, Oktober, dan November dengan ketinggian 80° sampai 87° , sementara titik terendah matahari terjadi pada bulan Juni, Juli dan Agustus

dengan ketinggian 61° sampai 62° . setelah diketahui titik terendah matahari terjadi di bulan Juni, Juli dan Agustus dapat diprediksikan sinar matahari akan lebih banyak masuk ke bangunan pada bulan ini yang dapat meningkatkan suhu di dalam bangunan sehingga penggunaan *double facade* akan sangat berguna di bulan Juni, Juli dan Agustus untuk mengurangi sinar matahari langsung ke dalam bangunan.

b. Tofografi

kota Makassar memiliki ciri-ciri sebagai berikut: tanah relatif datar, bergelombang, berbukit dan berada pada ketinggian 0–25 m di atas permukaan laut dengan tingkat kemiringan lereng berada pada kemiringan 0-15%. Sementara itu, dilihat dari klasifikasi kelerengannya, menunjukkan bahwa kemiringan 0-2%=85%; 2-3%=10%; 3-15%=5%. Hal ini memungkinkan kota Makassar berpotensi pada pengembangan pemukiman, perdagangan, jasa, industri, rekreasi, pelabuhan laut dan fasilitas penunjang lainnya.

c. Kondisi kualitas udara

Pesatnya perkembangan kota Makassar sebagai kota metropolitan di kawasan timur Indonesia berpengaruh terhadap kualitas udara kota. Penyumbang buangan di udara diantaranya berasal dari emisi kendaraan bermotor, industri, dan pembakaran-pembakaran lainnya. Partikel sumber pencemar di udara yang merupakan sisa hasil pembakaran diantaranya karbon monoksida (CO), sulfur dioksida (SiO^2), hidrogen sulfida (H^2S) timah hitam (Pb), nitrogen dioksida (NO_2), debu. Di beberapa titik, kualitas udara yang dihirup menunjukkan telah melampaui ambang baku mutu yang ditetapkan. Kondisi kualitas udara di Makassar di beberapa titik tersebut tergolong tercemar contohnya di kawasan pusat perbelanjaan dan daerah padat lalu lintas. Tingginya pergerakan dan kepadatan kendaraan bermotor serta kurangnya ruang terbuka hijau menjadi simpul utama pencemaran udara di Kota Makassar.

3. Kondisi Non-Fisik

a. Ekonomi.

Struktur ekonomi di kota Makassar diklasifikasikan ke dalam 8 sektor, yaitu :

- 1) Sektor pertanian
- 2) Sektor kelautan dan perikanan
- 3) Pertambangan dan penggalian
- 4) Perdagangan, hotel dan restoran
- 5) Perindustrian
- 6) Pariwisata
- 7) Energi listrik dan air bersih
- 8) Sektor perhubungan dan komunikasi

b. Kependudukan

Penduduk Kota Makassar tahun 2011 tercatat 1.148.312 jiwa dan pada tahun 2012 meningkat menjadi 1.369.606 jiwa dengan laju pertumbuhan 1,78 dan tingkat kepadatan penduduk rata-rata 7.792 jiwa per km² (Makassar dalam angka, 2013).

Tabel III.5 Jumlah penduduk Makassar

KODE WIL Area Code	KECAMATAN Subdistricts	PENDUDUK Population		LAJU PERTUMBUHAN PENDUDUK
		2011	2012	2002-2012
010	MARIASO	53.282	56.524	0,59
020	MAMAJANG	62.286	59.170	-0,35
030	TAMALATE	133.119	176.947	2,89
031	RAPPOCCINI	128.855	154.184	1,81
040	MAKASSAR	84.104	82.027	-0,25
050	U PANDANG	29.889	27.201	-0,94
060	WAJO	35.402	29.630	-1,76
070	BONTOALA	59.549	54.515	-0,88
080	UJUNG TANAH	46.129	47.129	0,21
090	TALLO	120.786	134.783	1,10
100	PANAKKUKANG	129.651	142.308	0,94
101	MANGGALA	81.102	122.838	4,24
110	BIRINGKANAYA	100.018	177.116	5,88
111	TAMALANREA	85.140	105.234	2,14
7371	MAKASSAR	1.148.312	1.369.606	1,78

Sumber : Badan Meteorologi dan Geofisika wilayah IV, Stasiun Maritim Paotere Makassar

B. Pelaku, Kegiatan

1. Kegiatan

a. Kegiatan Utama

1) Penyelenggaran pameran

Adalah kegiatan pameran yang meliputi pameran tetap (regular) berupa pameran koleksi tetap museum kayu, selain itu juga museum mengadakan pameran keliling dan pameran outdoor. Benda-benda yang dipamerkan berupa jenis-jenis kayu di Indonesia dan benda-benda sejarah yang terbuat dari bahan kayu langka.

2) Penyampaian informasi

Kegiatan ini berupa penyapaian informasi secara lisan kepada pengunjung, dilakukan oleh pihak museum

3) Multimedia

Pemutaran film di ruang audiovisual dan penyediaan komputer yang dapat di diakses oleh pengunjung secara interaktif.

4) Peragaan

Pengadaan workshop, terutama yang berhubungan dengan tema melestarikan habitat kayu langka Indonesia.

b. Kegiatan Penunjang

1) Kafe dan restoran

2) Souvenir

3) Toko buku

c. Kegiatan Pengelolaan dan Pemeliharaan benda koleksi museum

1) Kegiatan pengadaan barang koleksi

2) Kegiatan identifikasi koleksi

3) Klasifikasi koleksi

4) Registrasi koleksi

5) Katalogisasi koleksi

6) Dokumentasi koleksi

7) Kegiatan konservasi koleksi

8) Perawatan benda-benda koleksi

9) Pengawetan benda koleksi

- 10) Pengamanan barang koleksi
- d. Kegiatan Manajemen Museum
 - 1) Pengelolaan museum
 - 2) Penyelenggaraan pendidikan dan pelatihan
 - 3) Perawatan Bangunan dan kebersihan

2. Pelaku Kegiatan

a. Pengunjung.

Pengunjung adalah masyarakat dalam kota Makassar atau dari luar kota yang datang ke museum untuk mempelajari atau mencari informasi tentang jenis-jenis batuan dan lapisan bumi serta prasejarah. Pengunjung terdiri dari :

- 1) Pengunjung umum, yaitu pengunjung yang datang dengan mempunyai tujuan tertentu atau sekedar singgah dan berekreasi seperti pelajar dan wisatawan. Sifat pengunjung umum ini adalah datang secara perorangan, keluarga atau kelompok, sebagian memerlukan pemandu, mempunyai tujuan tertentu, ingin rekreasi atau sekedar singgah.
- 2) Pengunjung khusus, seperti tamu negara, peserta pameran temporer, peneliti, dan ikatan ahli Geologi

b. Pengelola

- 1) Kepala museum
- 2) Sekretaris kepala
- 3) Staf bagian administrasi
- 4) Staf bagian koleksi
- 5) Staf *Maintenance* (kebersihan, Mekanikal-Elektrikal)

3. Pendekatan Jumlah Pelaku Kegiatan

a. Pengunjung

Jumlah pengunjung yang datang ke museum diprediksi dengan membandingkan jumlah pengunjung 2 museum di Indonesia yang selanjutnya dijadikan sebagai asumsi nilai pendekatan jumlah pengunjung yang datang setiap harinya :

Tabel III.6 Data Pengunjung museum tiap harinya dari 2 museum di Makassar

NAMA MUSEUM	Pengunjung /Hari
Museum Balla lompoa	100 org
Museum La Galigo makassar	50 Org

(Olah data lapangan, 2014)

Sebagai pendekatan, ditargetkan jumlah pengunjung museum tiap harinya ke museum di Makassar diasumsikan yaitu sebanyak 100-500 orang. Dan beban puncak diprediksi akan terjadi pada hari-hari libur yang akan kedatangan pengunjung sebanyak 500 orang.

- 1) Pada hari-hari biasa (Senin-jumat) rata-rata per-hari : 50-100
- 2) Pada hari-hari libur (Sabtu-Minggu) rata-rata per-hari : 100-250 org
- 3) Pada hari-hari khusus, pameran besar : 500 org

b. Pengelola

Jumlah pengelola digunakan pendekatan standar pengelolaan museum secara umum yang terdiri dari :

- 1) Kepala museum : 1 org
- 2) Wakil kepala museum : 1 org
- 3) Kepala bag.Pengarsipan : 1 org
- 4) Staff bag. Arsip : 2 org
- 5) Kepala Bagian Pemeliharaan koleksi : 1 org
- 6) Staff Pemeliharaan koleksi : 2 org
- 7) Kepala bagian penyimpanan koleksi : 1 org
- 8) Staff penyimpanan : 2 org
- 9) Kepala bagian promosi : 1 org
- 10) Staff bagian promosi : 2 org
- 11) Kepala bagian program kegiatan : 1 org
- 12) Staff bagian kegiatan : 2 org
- 13) Kepala bagian perlengkapan umum : 1 org
- 14) Staff perlengkapan umum : 2 org
- 15) Kepala bagian keuangan : 1 org
- 16) Staff keuangan : 1 org

- 17) Kepala bagian administrasi : 1 org
 18) Staff administrasi : 2 org
 19) Kepala bagian building maintenance : 1 org
 20) Staff servis : 4 org

Dengan demikian total jumlah bagian pengelola museum Geologi dan Prasejarah adalah 30 org.

C. Pendekatan ruang

1. Kebutuhan Ruang

Kebutuhan ruang diperoleh dari adanya aktivitas pelaku kegiatan yang dianalisis sebagai berikut

a. Kegiatan Utama

Tabel III. 7 Analisis kebutuhan ruang kegiatan utama

Kelompok Kegiatan	Pelaku Kegiatan	Kegiatan	Kebutuhan ruang
Kegiatan kunjungan	Pengunjung	Datang	Entrance tapak
		Parkir	Area parkir
		Memasuki bangunan	Entrance lobby
		Registrasi pengunjung dan penitipan barang	Administrasi/karcis Ruang penitipan barang
		Melihat koleksi museum	Ruang-ruang koleksi : a. R.Koleksi geologi dan prasejarah
		Mengikuti seminar tentang geologi dan prasejarah	Rg.Auditorium
		Makan/minum	Foodcourt
		Sholat	Mushollah
		Membersihkan diri	Lavatory
Kegiatan pameran	Pengunjung	Registrasi	Administrasi
		Melihat pameran geologi dan prasejarah	Ruang Pameran tetap, ruang pameran temporer
		Makan/minum	Foodcourt
		Sholat	Mushollah
		Membersihkan diri	Lavatory
	Pengelola	Datang	Entrance tapak
		Parkir	Area parkir
		Memasuki bangunan	Entrance lobby
		Melakukan persiapan	a. R.Peralatan/perlengkapan b. R.Pameran
		Istirahat	R. Pengelola

		Makan/minum	Foodcourt
		Sholat	Mushollah
		Membersihkan diri	Lavatory

(Analisis Penulis, 2014)

b. Kegiatan Penunjang

Tabel III. 8 Analisis kebutuhan ruang kegiatan penunjang

Kelompok Kegiatan	Pelaku Kegiatan	Kegiatan	Kebutuhan ruang
Kegiatan mencari literature	Pengunjung/pengelola	Datang	Entrance tapak
		Parkir	Area parkir
		Memasuki bangunan	Entrance lobby
		Menitipkan barang	Tempat penitipan barang
		Membaca buku	Ruang utama perpustakaan
		Mencari informasi buku	Ruang informasi
		FC buku	Ruang fotocopy
		Makan/minum	Foodcourt
		Sholat	Mushollah
		Membersihkan diri	Lavatory
Kegiatan seminar dan pertemuan	Pengunjung/pengelola	Datang	Entrance tapak
		Parkir	Area parkir
		Memasuki bangunan	Entrance lobby
		Melakukan persiapan	Ruang persiapan
		Menghadiri suatu acara	Ruang auditorium
		Mencari informasi	Ruang informasi
		Makan/minum	Foodcourt
		Sholat	Mushollah
		Membersihkan diri	Lavatory
		Kegiatan hiburan, istirahat	Pengunjung/pengelola
Parkir	Area parkir		
Memasuki bangunan	Entrance lobby		
Makan/minum	Foodcourt a. R.kantor pengelola, staf b. Retail-retail makanan/minuman tradisional makassar c. Retail-retail jajanan khas Makassar d. Dapur e. Gudang bahan makanan		
Istirahat	a. Taman b. Kolam ikan hias		
Bermain games bagi pengunjung	Ruang games "pintar"		
Bermain bagi anak-anak	Taman bermain anak		
Membersihkan diri	Lavatory		

Layanan umum	Pengunjung/pengelola	Membeli buku sejarah	Toko buku
		Membeli souvenir khas Makassar	Toko souvenir
		Perbankan	ATM centre
		Menggunakan internet	Internet centre
		Sholat	Mushollah
		Membersihkan diri	Lavatory

(Analisis Penulis, 2014)

c. Kegiatan Pengelola

Tabel III. 9 Analisis kebutuhan ruang kegiatan Pengelola

Kelompok kegiatan	Pelaku kegiatan	Kegiatan	Kebutuhan ruang
Kepala museum	Kepala museum, wakil kepala museum	Datang	Entrance tapak
		Parkir	Area parkir
		Memasuki bangunan	Entrance lobby
		Bekerja	a. R.kerja b. R.kerja wakil
		Menerima tamu	Ruang tamu
		Makan/minum	Foodcourt
		Sholat	Mushollah
		Membersihkan diri	Km/wc
Bagian Arsip	Kepala pengarsipan, staf	Datang	Entrance tapak
		Parkir	Area parkir
		Memasuki bangunan	Entrance lobby
		Bekerja	a. R.Kep pengarsipan b. R.kerja staf
		Menerima tamu	Ruang tamu
		Makan/minum	Foodcourt
		Sholat	Mushollah
		Membersihkan diri	Km/wc
Bagian pemeliharaan, pemeriksaan koleksi	Kep.Bagian pemeliharaan,pemeriksaan koleksi, staf	Datang	Entrance tapak
		Parkir	Area parkir
		Memasuki bangunan	Entrance lobby
		Bekerja	a. R.Kepala b. R.kerja staf
		Menerima tamu	Ruang tamu
		Makan/minum	Foodcourt
		Sholat	Mushollah
		Membersihkan diri	Km/wc
Bagian penyimpanan koleksi	Kep.Bagian penyimpanan, staf	Datang	Entrance tapak
		Parkir	Area parkir
		Memasuki bangunan	Entrance lobby
		Bekerja	a. R.Kepala b. R.kerja staf
		Menerima tamu	Ruang tamu
		Makan/minum	Foodcourt

		Sholat	Mushollah
		Membersihkan diri	Km/wc
Bagian promosi & kerjasama	Kep.Bagian dan staf	Datang	Entrance tapak
		Parkir	Area parkir
		Memasuki bangunan	Entrance lobby
		Bekerja	a. R.Kepala b. R.kerja staf
		Menerima tamu	Ruang tamu
		Makan/minum	Foodcourt
		Sholat	Mushollah
		Membersihkan diri	Km/wc
		Bagian program kegiatan	Kep.Bagian Staf
Parkir	Area parkir		
Memasuki bangunan	Entrance lobby		
Bekerja	a. R.Kepala b. R.kerja staf		
Menerima tamu	Ruang tamu		
Makan/minum	Foodcourt		
Sholat	Mushollah		
Membersihkan diri	Km/wc		
Bagian pengadaan, perlengkapan umum	Kep.Bagian Staf		
		Parkir	Area parkir
		Memasuki bangunan	Entrance lobby
		Bekerja	a. R.Kepala b. R.kerja staf
		Menerima tamu	Ruang tamu
		Makan/minum	Foodcourt
		Sholat	Mushollah
		Membersihkan diri	Km/wc
		Bagian keuangan	Kep.Bagian staf
Parkir	Area parkir		
Memasuki bangunan	Entrance lobby		
Bekerja	c. R.Kepala d. R.kerja staf		
Menerima tamu	Ruang tamu		
Makan/minum	Foodcourt		
Sholat	Mushollah		
Membersihkan diri	Km/wc		

Bagian administrasi/pe nyuratan	Kep.Bagian Staf	Datang	Entrance tapak
		Parkir	Area parkir
		Memasuki bangunan	Entrance lobby
		Bekerja	e. R.Kepala f. R.kerja staf
		Menerima tamu	Ruang tamu
		Makan/minum	Foodcourt
		Sholat	Mushollah
		Membersihkan diri	Km/wc

(Analisis Penulis, 2014)

d. Kegiatan servis

Tabel III. 10 Analisis kebutuhan ruang kegiatan servis

Kelompok kegiatan	Pelaku Kegiatan	Kegiatan	Kebutuhan ruang
Keamanan	Security	Menjaga keamanan	Pos jaga Ruanmg istirahat R. office boy/pantry
Kebersihan	Office boy	Menjaga kebersihan, kenyamanan pengunjung pengelola	R. janitor R. Office boy/pantry R. istirahat
Layanan utilitas	Staf teknisi	maintenance	R. Staf teknisi R. ME R. incenerator R. AHU R. Genset R. CCTV R. Panel Shaft sampah
Parkir	Pengunjung/peng elola	Memarkir kendaraan	Area parkir mobil Area parkir motor Area parkir sepeda

(Analisis Penulis, 2014)

2. Besaran ruang/Program ruang

Perhitungan luas ruang diperoleh dengan cara :

Menggunakan standar baku yang sudah ada dari beberapa sumber

diantaranya yaitu :

- TSS :Time saver Standart for Building Types, Joseph de Chiara
- NAD : Architect's Data, Ernst Neufert, Crosby Lock Wood Staples, 1980
- GRDC: Geology Research and Development

Tabel III. 11 Analisis besaran ruang

Kebutuhan/Fasilitas ruang	Kapasitas	Standar ruang (m ²)	Sumber	Analisis luas (m ²)	Besaran ruang (m ²)
Administrasi					
1. Ruang kerja utama					
• Ruang kepala	1 orang	48	Grdc	1x48	48
• Ruang sekretaris	2 orang	14	Grdc	2x14	48
2. Ruang bagian tata usaha					
• Ruang kepala bagian	1 orang	30	Grdc	1x30	30
• Ruang sekretaris	1 orang	14	Grdc	1x14	14
3. Ruang sub bag.penyusunan program dan laporan	5 orang	10	Grdc	5x10	50
4. Ruang sub bag.kepegawaian	5 orang	10	Grdc	5x10	50
5. Ruang sub bag.keuangan	5 orang	10	Grdc	5x10	50
6. Ruang sub bagian urusan dalam	5 orang	10	Grdc	5x10	50
7. Ruang bidang manajemen informasi			Grdc		
• Ruang kepala bidang	1 orang	24	tss	1x24	24
• Ruang staf ahli bidang	4 orang	8	tss	4x8	32
8. Ruang system informasi	5 orang	10	tss	5x10	50
9. Ruang arsip data dan peta	5 orang	10	tss	5x10	50
10. Ruang perpustakaan	5 orang	10	tss	5x10	50
11. Ruang publikasi	5 oarang	10	tss	5x10	50
12. Ruang bidang sarana dan operasi kebumian			Grdc		
• Ruang kepala bidang	1 orang	24	Grdc	1x24	24
• Ruang staf ahli bidang	4 orang	8	Grdc	4x8	32
13. Ruang sub bd.perbekalan dan operasi	5 orang	10	Grdc	5x10	50
14. Ruang sub bid.operasi geofisika dan navigasi	5 orang	10	Grdc	5x10	50
15. Ruang sub bid. Percontohan dan penyimpanan contoh	5 orang	10	Grdc	5x10	50
16. Ruang sub bidang sarana wilayah	5 orang	10	Grdc	5x10	50
17. Ruang servis	1 unit	20	tss	1x20	20
18. Gudang	1 unit	20	nad	1x20	20

19. Pantri	1 unit	16	nad	1x16	16
20. Lavatory	20 orang/unit	1.5 m ² /alat	nad	20x1.5	30
21. Hall/selasar/lobby	1 unit	60	tss	1x60	60
				Total	998
Kegiatan Ruang non administrasi					
1. Ruang penerima	1 unit	36	nad	1x36	36
2. Perpustakaan	5 pegawai	21 m ² /unit	tss	5x21	105
3. Auditorium	100 orang	1.9 m ² /unit	tss	100x1.9	237.5
4. Ruang sidang	20 orang	1.9 m ² /unit	nad	20x1.9	42
5. Ruang komputer	10 unit	8 m ² /unit	tss	10x8	80
6. Poliklinik	1 unit	15	nad	1x15	15
7. Mushollah	1 unit	75% peg	nad	1x15	15
8. Gudang	1 unit	20	nad	1x20	20
9. Pantri	2 unit	3	nad	2x3	6
10. Lavatori	10 orang/unit	1.5 m ² /alat	nad	10x1.5	15
11. Hall/selasar/lobby	1 unit	60	tss	1x60	60
				Total	631,5
Kelompok ruang kegiatan servis					
1. Bengkel/work shop	20 orang	1.9 m ² /org	grdc	20x1.9	38
2. Ruang sentral komputer	10 unit	8 m ² /unit	grdc	10x8	80
3. Ruang penyimpanan bahan	1 unit	Asumsi 100	grdc	1x100	100
4. Ruang sentral power	1 unit	Asumsi 24	grdc	1x24	24
5. Ruang kontrol	1 unit	Asumsi 20	grdc	1x20	20
6. Ruang pengamanan	2 orang	6	tss	2x6	12
				Total	274
Museum geologi kelompok ruang apresiasi, komunikasi, dan edukasi					
1. Ruang pameran tetap	400 orang	10.8 std 3000	nad	(400x1.8)+3000	3660
2. Ruang pameran temporer		20% L Rg pameran tetap	nad		732
3. Ruang penerima					
• Hall/lobby utama	75% 400	0.81-2.0 m ² /orang	nad	(75%x400)0.81+20% sirkulasi	291.6
• Ruang informasi	4 orang		nad		9
• Loket	4 orang		nad		9
• Tempat menipkan barang			nad		20
4. Auditorium			nad		
• Ruang	200 orang	1.5	nad	200x1.5	200

pengunjung		m ² /orang			
• Ruang slide komputer	1 unit	20	nad	20x1	20
• Ruang alat	1 unit	60	nad	60x1	60
5. perpustakaan					
• ruang katalog dan peminjaman	1 unit	30	nad	30x1	30
• ruang baca	60 orang	3.25 m ² /orang	nad	60x3.25	195
• ruang koleksi	20 volume	8.37 m ² /100 orang	nad	20x8.37	164.4
• ruang pustakawan	2 orang	9 m ² /orang	nad	2x8	18
• ruang komputer	22 orang	3.25 m ² /orang	nad	22x3.25	71.5
• gudang		25% x L _{rg.koleksi}	nad	25% x 164.4	40
				Total	5501
Kelompok ruang pengelola museum					
1. ruang direktur	1 orang	45	nad	1x45	45
2. ruang sekretaris	1 orang	9 m ² /orang	nad	1x9	9
3. ruang rapat	30 orang	2.65 m/org	nad	30x2.65	79.50
4. ruang edukasi	4 orang	9 m ² /orang	nad	4x9	36
5. ruang tata usaha	6 orang	9 m ² /orang	nad	6x9	54
6. ruang publikasi	8 orang	9 m ² /orang	nad	8x9	72
7. ruang arsip	1 unit	10 m ² /orang	nad	1x10	10
Kelompok ruang pengunjung					
1. ruang keamanan	1 unit	25	nad	1x25	25
2. toko cinderamata	1 unit	40	nad	1x40	40
3. kafetaria	100 orang	1.48-2.15	nad	100x2+20% sirkulasi	260
4. mushollah	40 orang	0.85 m ² /orang	nad	40x0.85+30% sirkulasi	44.2
5. gudang	1 unit	24	nad	1x24	24
6. pantry	1 unit	12	nad	1x12	12
7. lavatory umum					
• wc.pria	40% x 240	1.8	nad	3x1.8	5.4
• urinoir pria	40% x 240	1.2	nad	4x1.2	4.8
• wc wanita	60% x 240	1.8	nad	5x1.8	9
• urinoir wanita	60% x 240	1.2	nad	6x1.2	7.2
				26.4+40% x sirkulasi	37
8. lavatori pengelola		10% x L _{rg administrasi}	nad	10% x 23.5	23.3

	Total	795
--	--------------	------------

(Analisis Penulis, 2014)

Tabel III.12 Kebutuhan Ruang Parkir

Kelompok Parkir	Kapasitas	Jenis kendaraan	Jumlah kendaraan	Standar luas	Analisis	Luas (m ²)
Pengunjung	Pengunjung 1000 orang kendaraan umum 40 % =400 orang Kendaraan pribadi 30 % =300 orang Pemakai bus 30 % =300 orang	Mobil 40 % x400=160	160:4org/bh=40 bh	5x3	40(5x3)	320
		Motor 60 % x300=180	180:1,5org/bh=120 bh	1x2,5	120(1x2,5)	300
		bus	300:30org/bh=10bh	10x3	10(10x3)	300
Pengelola/peneliti	35 % dari parkir pengunjung					322
Servis	2 unit truk			30 m ²	2x30	60
					Total	1222

(Analisis Penulis, 2014)

Rekapitulasi Besaran Ruang :

Administrasi	=	998 m ²
Nonadministrasi	=	631,5 m ²
Servis	=	274 m ²
Apresiasi, komunikasi & edukasi	=	5501 m ²
Pengelola museum	=	795 m ²
Parkir	=	1222 m ²
Total	=	9921 m²

D. Koleksi museum Geologi dan Prasejarah

1. Koleksi museum

Menurut laporan tahunan pusat penelitian dan pengembangan geologi tahun 1983/1984. Hal 179 bahwa koleksi museum geologi diklasifikasikan berdasarkan cabang ilmu geologi, baik dari dalam (propinsi) maupun dari luar (regional/internasional)

Jenis koleksi yang dimuseumkan berdasarkan tabel berikut :

Tabel III.13 Koleksi museum geologi

NO	CABANG ILMU GEOLOGI	LINGKUP JENIS KOLEKSI		BENTUK PENYAJIAN KOLEKSI
1		Umum	Susunan bumi secara umum dan penyebaran serta jenis-jenis batuan pembentuk kerak bumi	Deskripsi
2	Geologi Pertambangan	Propinsi	Kandungan bahan-bahan pembentuk pulau-pulau nusantara	Kandungan bahan-bahan tambang Sulawesi-Selatan disajikan secara replika berupa miniatur, model, bagan, peta-peta tematik, ilustrasi dan skripsi
		Regional	Jenis-jenis bahan galian dinusantara dan penyebarannya	
		Umum	Kegiatan pertambangan dan periodisasi perkembangan secara umum	
3	Petrologi	Propinsi	Jenis-jenis bahan galian di nusantara dan penyebarannya	Secara teknik penyajian 2d dan 3d
		Regional	Jenis-jenis batuan dan sifat-sifatnya secara universal	
		Umum	Kegiatan pertambangan dan periodisasi perkembangan secara umum	
4	Mineralogi	Propinsi	Jenis-jenis mineral dan sifat-sifatnya yang berasal dari Sulawesi Selatan	Secara replika dengan teknik penyajian 3 dimensi (miniatur model dan ilustrasi) dan 2 dimensi (bagan, peta-peta tematik, foto-foto citra, ilustrasi dan
		Regional	Jenis-jenis mineral dan sifat-sifatnya pembentuk pulau-pulau nusantara	
		Umum	Jenis-jenis mineral dan sifat-sifatnya	

			secara universal	deskripsi)
5	Vulkanologi	Umum	Pembentukan gunung api, aktifitas dan letaknya di wilayah nusantara	Secara replika dengan penyajian 3 dimensi (miniatur model dan ilustrasi) dan 2 dimensi (bagan, peta-peta tematik, foto-foto citra, ilustrasi dan deskripsi)
6	Seismologi	Umum	Aktifitas gempa dan pergerakan lempeng di nusantara	Secara replika dengan penyajian 3 dimensi (miniatur model dan ilustrasi) dan 2 dimensi (bagan, peta-peta tematik, foto-foto citra, ilustrasi dan deskripsi)
7	Geologi sejarah dan peleontologi	Propinsi	Fosil dan artefak yang berasal dari masa plestocen akhir (holocen) yaitu pada masa berburu dan mengumpulkan makanan tingkat lanjut atau sekitar 1,8 juta tahun yang lalu,temuan manusia Toalean berumur sekitar 1500 tahun yang lalu	Secara replika dengan penyajian 3 dimensi (miniatur model dan ilustrasi) dan 2 dimensi (bagan, peta-peta tematik, foto-foto citra, ilustrasi dan deskripsi)
		Regional	Fosil dan artefak dari segala jaman yang ada di nusantara	
		Umum	Fosil dan artefak dari segala jaman yang ada dinusantara	

Sumber : Laporan Tahunan Pusat Penelitian dan pengembangan Geologi Tahun 1983/1984, hal :179

Tabel III.14 Tabel hasil penemuan Geologi sejarah dan paleontologi di Sulawesi Selatan

NO	NAMA	LOKASI	KETERANGAN	PENEMUAN
1	Gua Pettae dan Gua Pettakere	Desa Kalabbirang, Kec. Bantimurung, Kab Maros	Gua berbentuk Abris Sous Rhoce (ceruk). Batuan penyusunnya adalah batu gamping atau batu kapur berwarna putih, humus dan sedikit lanau	<ul style="list-style-type: none"> • Terdapat artefak berbentuk lukisan, 28 hand stencil (cap-cap tangan) berwarna merah • Gambar babi rusa 10 buah • Artefak berbentuk peralatan seperti flakes, bilah, maros point, batu inti dan lainnya yang berbentuk dari batu chert • Temuan paleontologi berupa cangkang mollusca dan manusia yang diberi nama talean
2	Akkasaranka	Kampung ramang-ramang	Gua berbentuk ceruk. Batuan penyusunnya adalah batuan sedimen berwarna putih sedikit humus dan lanau	<ul style="list-style-type: none"> • Artefak berbentuk gambar 8 orang • Lukisan abtrak sebanyak 80 buah • Alat batu dari chert berupa flakes, blades dan alat batu inti • Temuan paleontologi berupa fragmen tulang binatang,

				cangkang mollusca dan manusia (toalen)
3	Gua Sumpang	Kec. Balocci, Kab. Pangkep	Tanah purbakala batuan pembentuk keduanya adalah batuan sedimen putih, humus dan lanau	<ul style="list-style-type: none"> • Artefak hand stencil 108 buah • Lukisan babi 18 ekor, rusa 2 ekor, kura-kura 1 ekor dan cumi-cumi 1 ekor • Gambar perahu dan manusia • Alat-alat rumah tangga • Temuan paleontologi berupa tulang-tulang binatang fragmentaris dan cangkang mollusca dimulut gua
4	Situs sikapao	Desa persiapan Biraeng, kec pangkajene, kab. Pangkep	Berbentuk ceruk tana purbakala batuan pembentuk keduanya adalah batuan sedimen putih, humus dan lanau	<ul style="list-style-type: none"> • Artefak berbentuk cap-cap tangan • Lukisan babi dan garis-garis horisontal yang tidak sama panjang. Materi lukisan berupa zat warna oker merah
5	Situs bori parinding	Desa Bori, Kec. Sesean, Kab. Tana Toraja	Situs Megalitik	Berbentuk menhir
6	Situs Lawo	Desa Ompo, Kec Lalabata, Kab. Soppeng	Situs Megalitik	Lumpang batu dakon digunakan manusia purba sebagai alat pembuka biji-bijian
7	Gua batu Ejayya	Desa Bontojaya, Kec. Bissappu,	Gua Batu Kapur yang	Temuan sejarah berupa artefak

		Kab. Bantaeng	terjadi pada masa plestosen	berbentuk serpihan, ujung-ujung pangah, mikrolit dan sisa-sisa kehidupan berupa arang

Sumber : Album kepurbakalaan Sulawesi Selatan Jilid I



Tabel III.15 Tabel koleksi Prasejarah Sulawesi Selatan

NO	JENIS KOLEKSI	KOLEKSI
1	Kehidupan Prasejarah	Disajikan dalam bentuk diorama kehidupan manusia masa berburu dan mengumpulkan makanan tingkat sederhana (paleolitik), masa berburu dan mengumpulkan makanan tingkat lanjut (mesolitik), masa bercocok tanam (neolitik), tradisi pemujaan terhadap nenek moyang, dan masa perundagian (logam). Koleksi yang dipamerkan adalah alat-alat batu; fosil kayu dan vertebrata dari Kabupaten Soppeng; fosil kerang dari Kabupaten Barru; serpih bilah dan mata panah bergerigi (<i>maros point</i>); kalung, gelang manik dari kaca dan kerang; kapak upacara dari perunggu; arca-arca perunggu perwujudan dewa dari Jawa Tengah; kendi, busu, dan pedupaan dari Jawa Barat, Kabupaten Bone, dan Kabupaten Takalar; <i>tutu' alang</i> dan miniatur rumah adat Mamasa; serta miniatur bentuk-bentuk erong.
2	Kerajaan Sulsel Dan Pahlawan	disajikan koleksi foto-foto pahlawan dari Sulawesi Selatan, seperti Kiyai Haji Hayyung, Andi Pangerang Petta Rani, Lanto daeng Pasewang, Ranggong Daeng Romo, H. Mattewakkang daeng Raja, Pajonga daeng Ngalle, H. Andi Sultan daeng Raja, dan K.H Muhtar Luthfi; meriam peninggalan Belanda; pistol; topi, baju, dan perisai perang dari kabupaten Polmas; susunan pemerintahan Kerajaan Sawitto; struktur pemerintahan adat dan silsilah keturunan Tana Toraja; samurai

		tentara Jepang; <i>bendera baloe</i> dari Kerajaan Sawitto;
3	Kerajaan Luwu	disajikan koleksi <i>ota-otang</i> (penginangan), tempat tidur raja, meja rias permaisuri raja, <i>jajiri</i> , peralatan makan (baki, piring, sendok, garpu, tempat cuci tangan, dan tempat buah), <i>lipa' patola</i> , struktur pemerintahan kerajaan, foto andi Jemma (Datu Luwu), lontara La Galigo, lontara Luwu, dan bendera kerajaan Luwu
4	Kerajaan Bone	Ruang Kerajaan Bone, disajikan koleksi dari kerajaan yaitu <i>teddung pulawengnge</i> , <i>bendera samparaja</i> , <i>bendera worongporongnge</i> , <i>benderaula' baloe</i> , <i>bendera lima siattiangnge</i> , <i>bendera garudae</i> , <i>salempang</i> kerajaan Bone, pedang <i>latea riduni</i> , keris <i>lamakawe</i> , tombak <i>salaga</i> , stempel, silsilah, struktur pemerintahan, foto raja Bone, lontarak <i>pangaderang</i> , dan lontarak Bone.
5	Kerajaan Gowa	Ruang Kerajaan Gowa, disajikan koleksi peninggalan kerajaan Gowa, yaitu <i>salokoa</i> , <i>sudanga</i> , <i>salempang</i> , <i>ponto janga-jangaya</i> , tombak, payung kebesaran kerajaan, <i>payung lallang sepuea</i> , peralatan makan, peralatan tidur, lemari emas, silsilah, peta kekuasaan kerajaan, naskah perjanjian bungayya, dan maket Museum Balla Lompowa.
6	Manusia Dan Kebudayaan	dipamerkan miniatur perahu pinisi, moto pelaut Sulawesi Selatan, peta topografi dan suku bangsa Sulawesi Selatan, perahu pataroni, perahu soppe, perahu Bugis dan gambarnya menurut buku hukum pelayaran amanagappa, peta lokasi pembuatan perahu, miniatur rumah adat bangsawan Bugis Makassar, baruk gallang, dan jenis-jenis kayu pembuatan perahu (kayu jati, kayu besi, kayu pude, kayu bitti, dan kayu seppang) dari Kabupaten Bulukumba.

2. Penataan koleksi

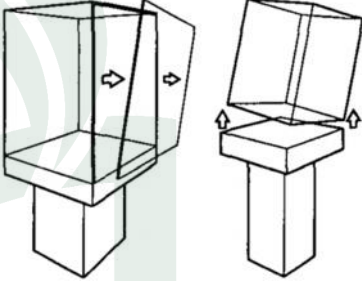
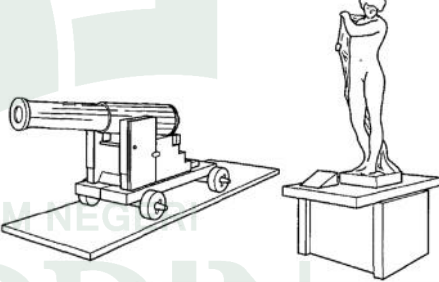
Tabel III.16 Penataan Koleksi

CARA PENATAAN KOLEKSI	
<p>a. Diorama mampu menggambarkan suatu peristiwa tertentu dilengkapi dengan penunjang suasana (bentuk 3 dimensi) serta background berupa lukisan atau poster.</p>	 <p style="text-align: center;">Gambar III. Diorama Sumber : http://www.kult-art.net/, diakses 20 November 2014</p>
<p>b. In show case Benda yang dipamerkan termasuk kategori benda kecil maka diperlukan wadah atau kotak yang tembus pandang (kacabening-acrilic), yang juga memperkuat kesan tema dari benda yang dipamerkan</p>	 <p style="text-align: center;">Gambar III.13. Show case Sumber : Adler, 1999:494</p>
<p>c. Free Standing On The Floor Benda yang akan dipamerkan mempunyai dimensi yang cukup besar, sehingga diperlukan panggung atau ketinggian lantai sebagai pembatas.</p>	 <p style="text-align: center;">Gambar III.14. Free standing on the floor Sumber : Adler, 1999:494</p>
<p>d. Vitrin Vitrin merupakan sebuah media untuk memajang atau memamerkan koleksi dengan berbagai ukuran sesuai kebutuhan koleksi yang akan dipajang. Koleksi perlunya di simpan di dalam vitrin ini bertujuan agar dari segi keamanan koleksi agar tidak cepat mengalami kerusakan akibat polusi udara, debu dan minyak juga dapat menampilkan</p>	 <p style="text-align: center;">Gambar III. Vitrin Sumber : http://www.kult-art.net/, diakses 20 November 2014</p>

keindahan dari penataan pameran. Vitrin di Gedung Buleleng tinggi rendahnya disesuaikan dengan tinggi rata-	
---	--



UNIVERSITAS ISLAM NEGERI
ALAUDDIN
M A K A S S A R

BAB VI

PENDEKATAN KONSEP PERANCANGAN

A. Tapak



Gambar IV.1 Lingkungan sekitar tapak
(sumber : Olah data desain, 2014)

B. Analisis tapak terpilih

Analisis tapak merupakan proses pembelajaran potensi lingkungan yang mempengaruhi cara kita menentukan lokasi bangunan, tata letak, orientasi ruang, bentuk dan artikulasi selubungnya serta membentuk keterkaitan antara bangunan dengan bentang alam (Ching, 2008:3)

1. Tata guna lahan

Parkir Pengunjung Pengelola Museum

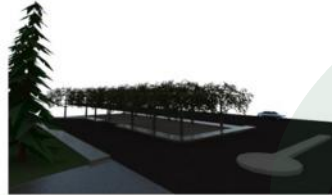

Parkir Pengunjung Museum

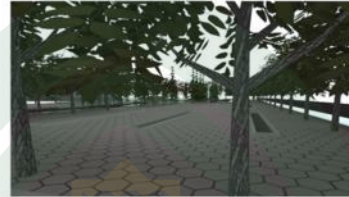

Plaza

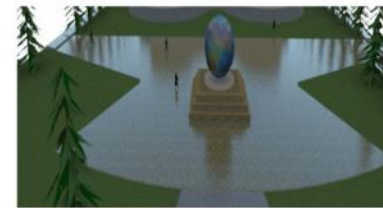

Rencana 70 % untuk lahan terbuka hijau bertujuan Untuk menciptakan lingkungan ruang luar yang nyaman. Ruang terbuka hijau yang cukup luas dapat memperbaiki Kualitas udara lingkungan tapak sehingga mendukung Konsep rancangan arsitektur High Tech

Rencana perletakan massa bangunan ditengah tapak bertujuan agar setiap sisi bangunan memperoleh akses view

Tapak perancangan dengan luas ± 21.455 m². Pemanfaatan lahan terbangun 30% dan 70% untuk lahan tidak terbangun atau ruang terbuka hijau. Lahan yang luas memberikan keleluasaan untuk menempatkan bangunan di tengah tapak. Sehingga semua sisi bangunan dapat memperoleh akses view ke lingkungan sekitar.



Alternatif massa bangunan I



Alternatif massa bangunan II

-  Rencana Perletakan massa bangunan
-  Rencana Area Parkir
-  Rencana Area Hijau

Gambar IV.2 Tata guna lahan
(sumber : Olah data desain, 2014)

2. Analisis kebisingan

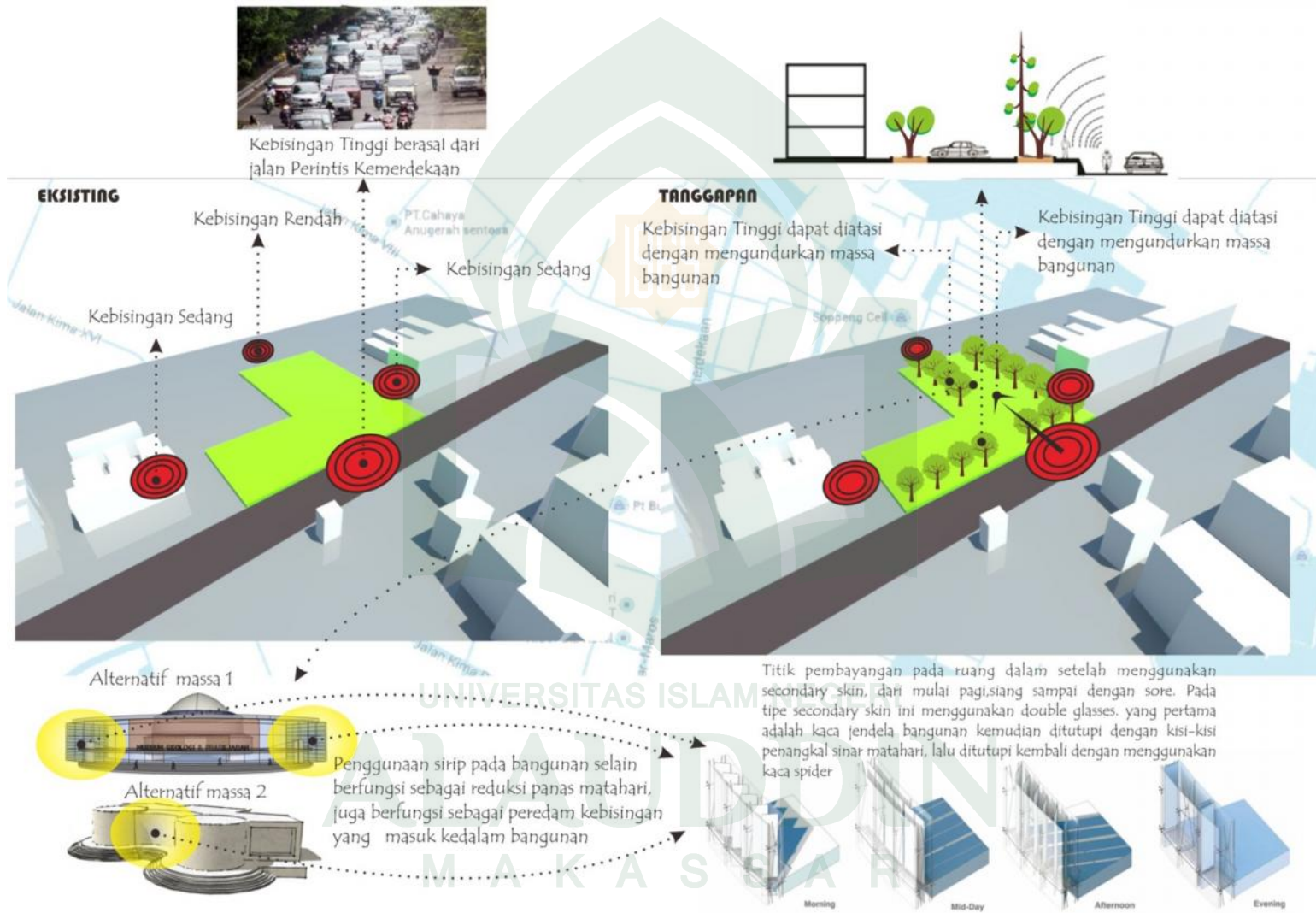

Gambar IV.3 Analisis kebisingan
(sumber : Olah data desain, 2014)

3. Orientasi matahari

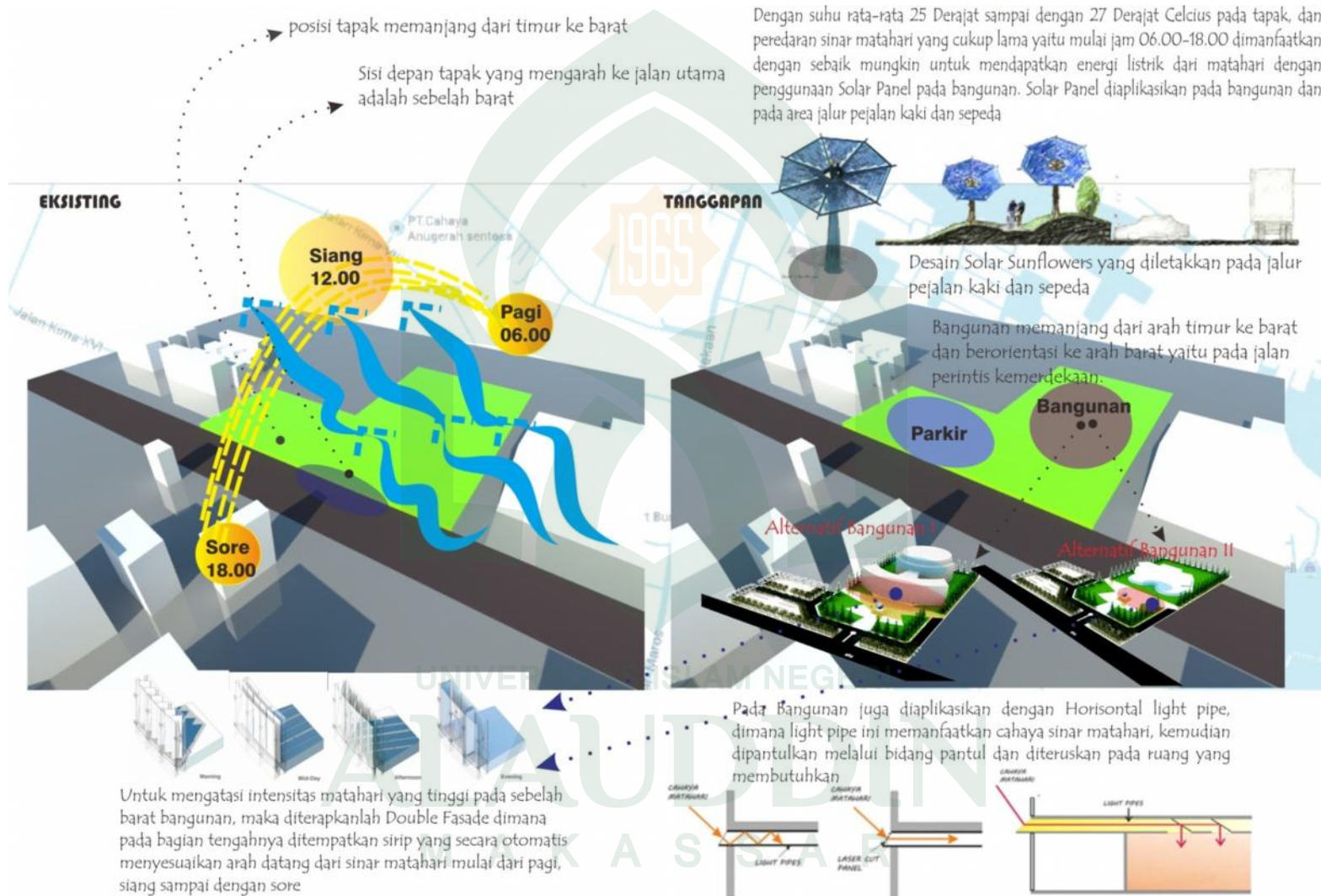

Gambar IV.4 Analisis Matahari
(sumber : Olah data desain, 2014)

4. View

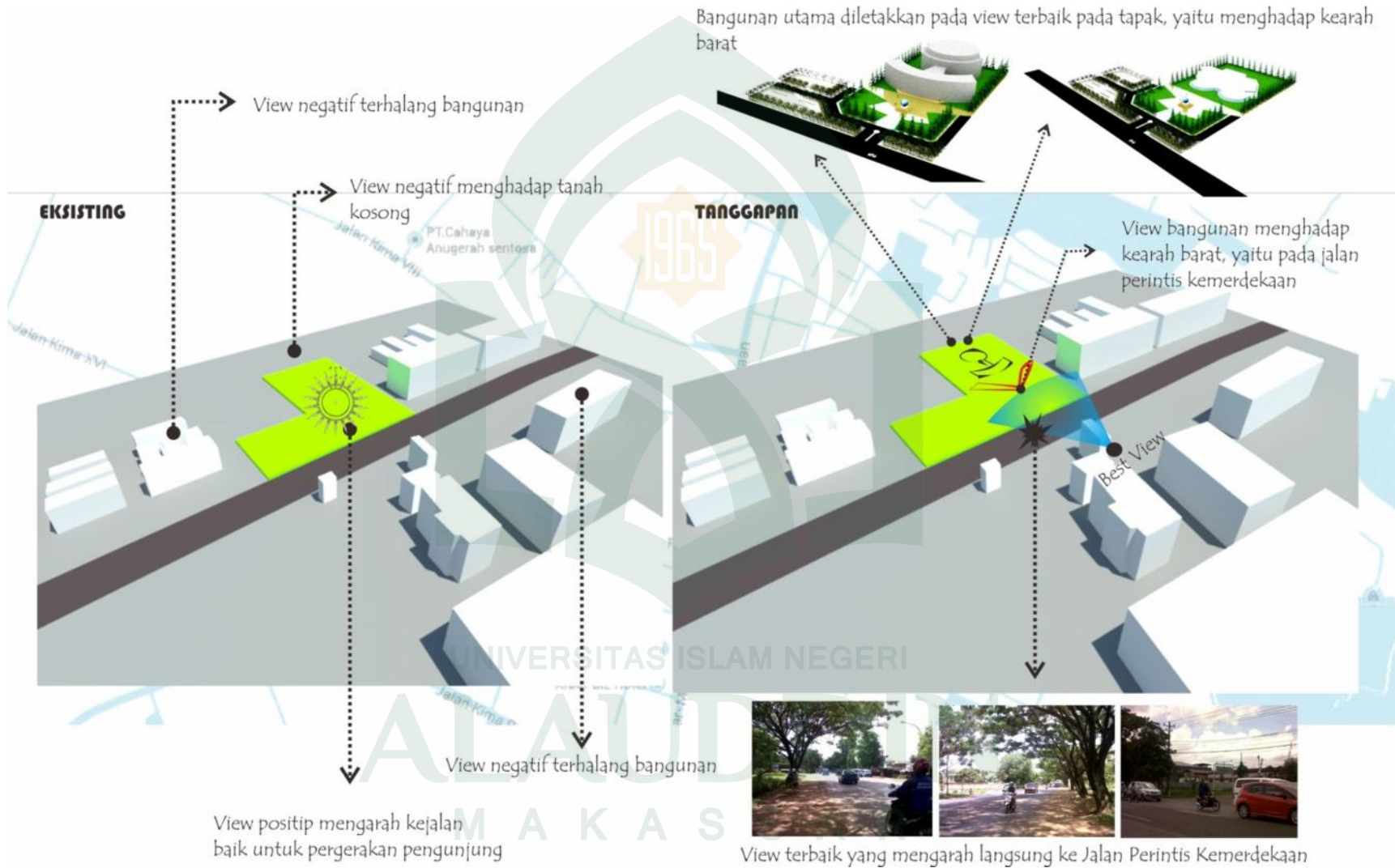

Gambar IV.5 View
(sumber : Olah data desain, 2014)

5. Utilitas

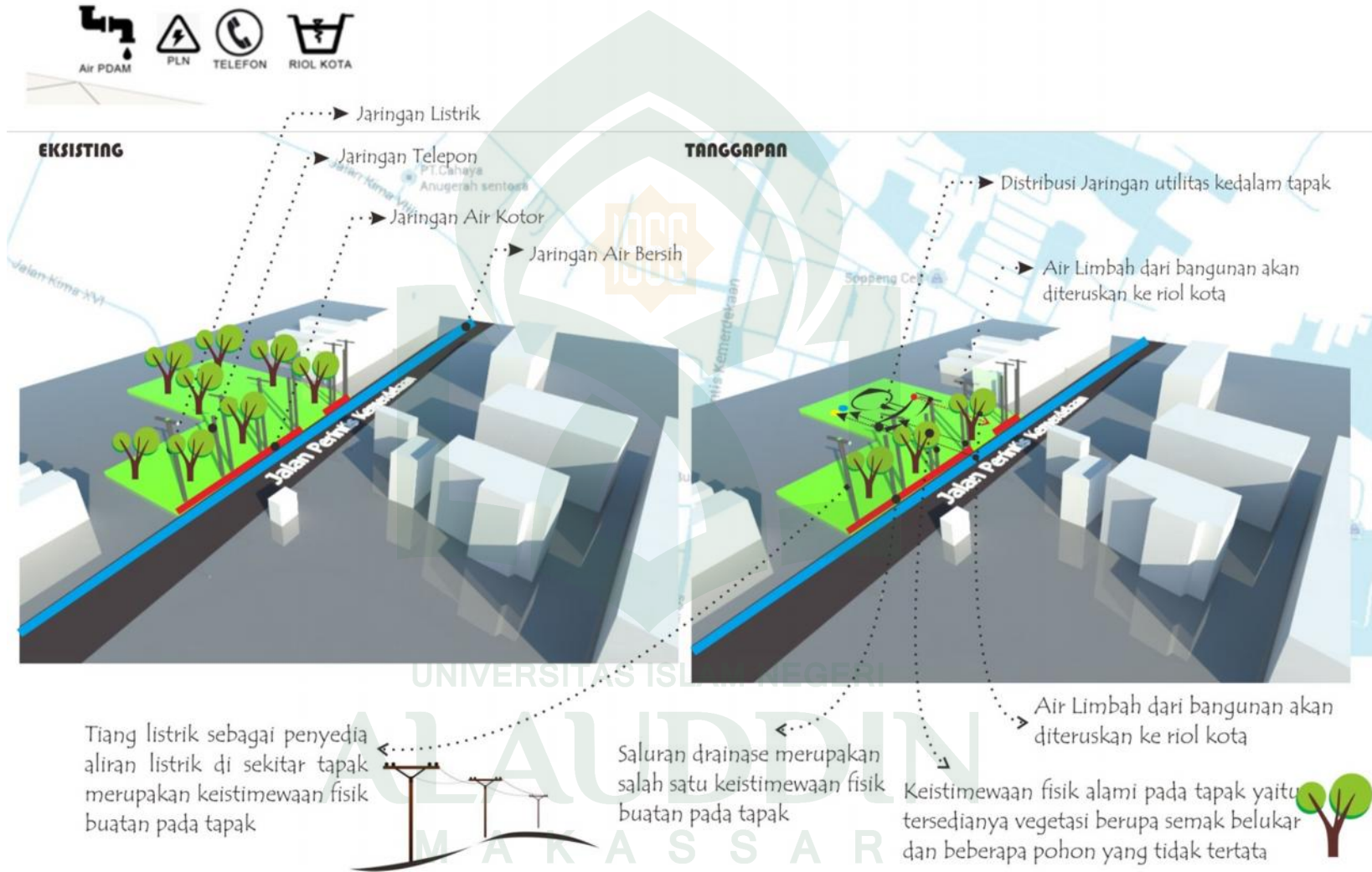

Gambar IV.6 Utilitas
(sumber : Olah data desain, 2014)

6. Sirkulasi

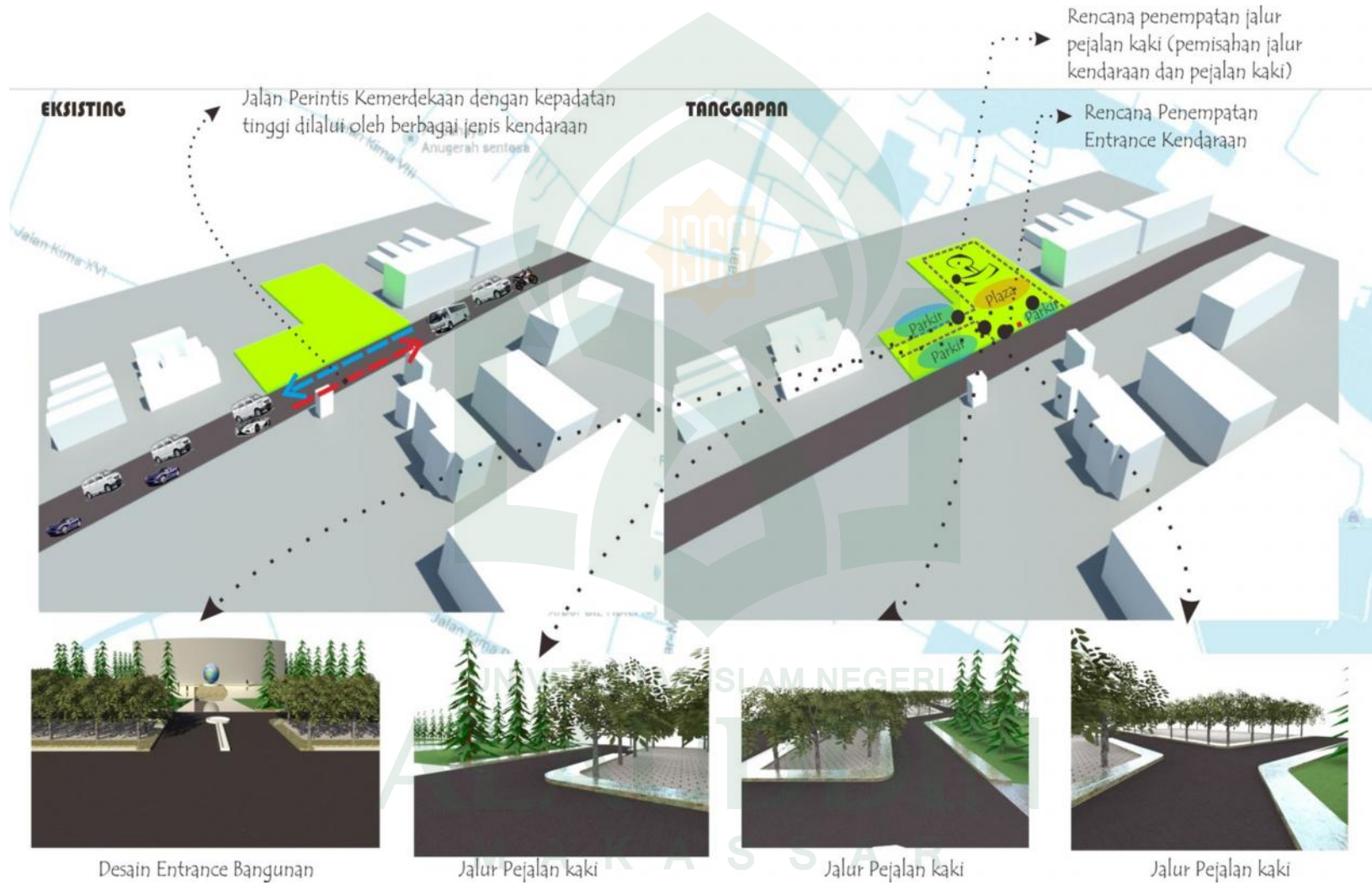

Gambar IV.7 Sirkulasi
(sumber : Olah data desain, 2014)

C. Bentuk

1. Alternatif Bentuk I

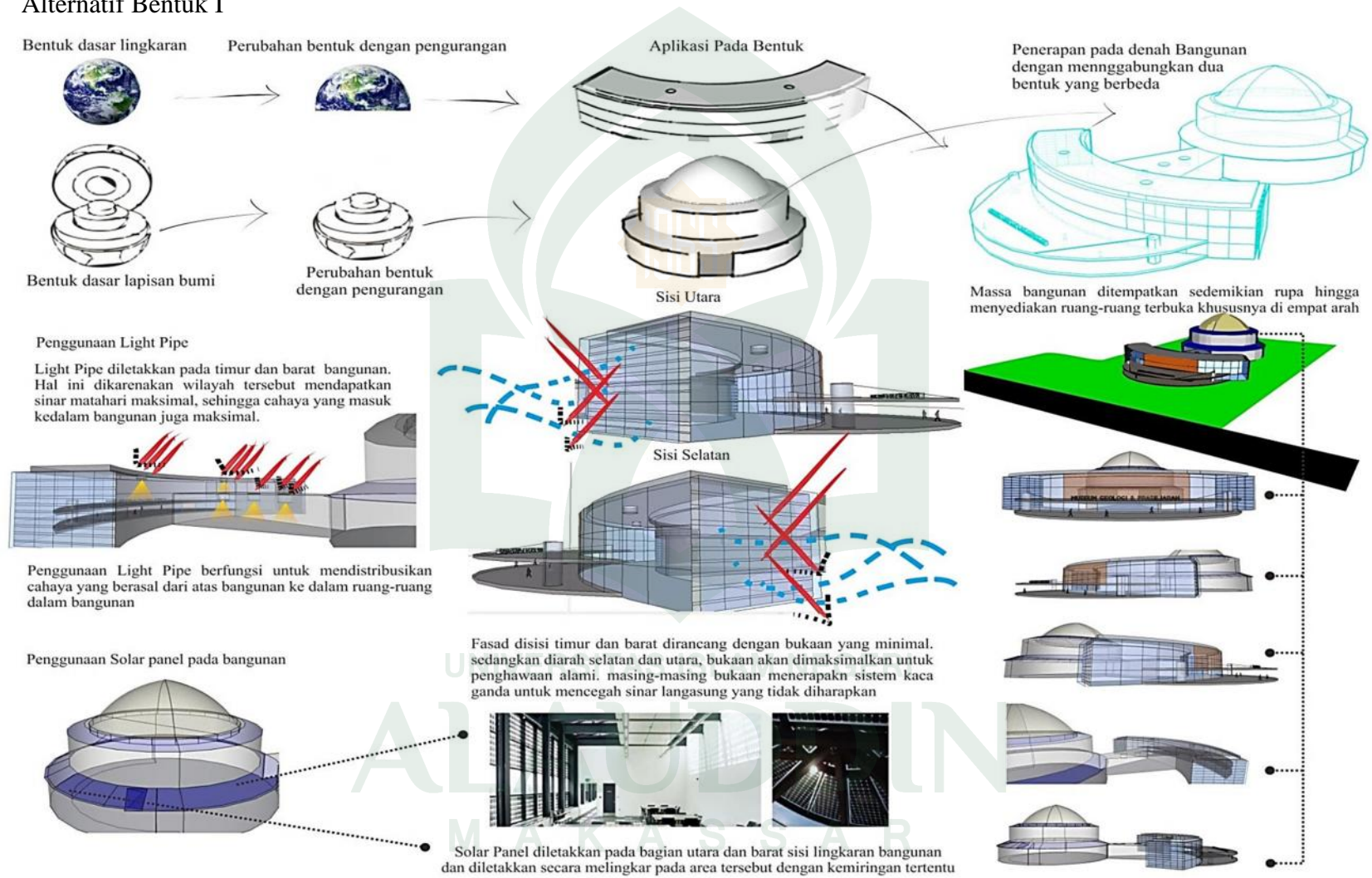

Gambar IV.8 Alternatif Bentuk I
(sumber : Olah data desain, 2014)

2. Alternatif bentuk II

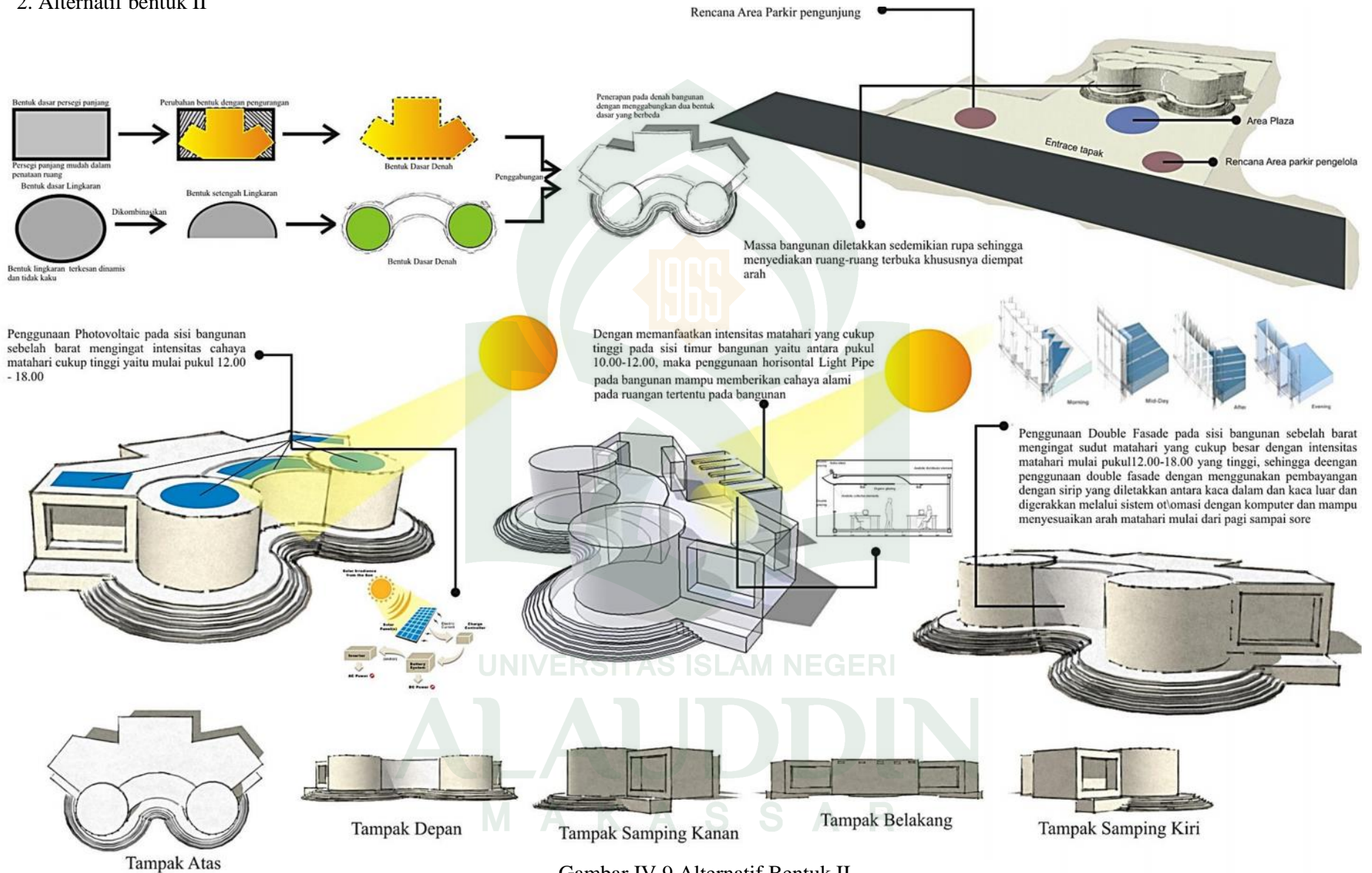

Gambar IV.9 Alternatif Bentuk II
(sumber : Olah data desain, 2014)

D. Pendekatan struktur

Sistem struktural sebuah bangunan dirancang dan dikonstruksi untuk dapat menyokong dan menyalurkan gaya gravitasi dan beban lateral ke tanah dengan aman tanpa melampaui beban yang diizinkan atau yang dapat ditanggung oleh bagian-bagian sistem struktur itu sendiri (Ching, 2003:37).

1. Sistem pondasi

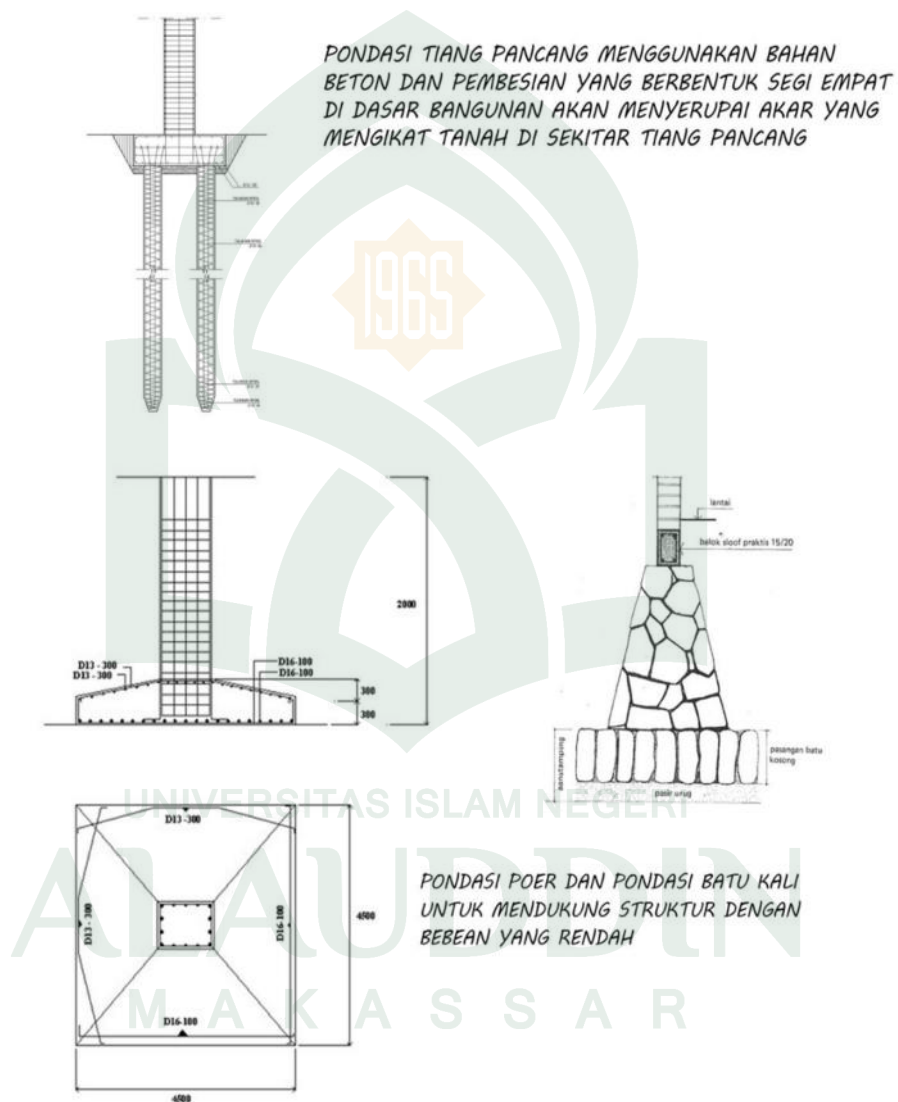

Gambar IV.10 Pondasi tiang pancang
Sumber : Olah data desain, 2014

2. Kolom dan balok

Kolom direncanakan menggunakan 2 tipe kolom yaitu kolom bulat untuk area yang terekspose dari luar dan kolom persegi untuk struktur utama. Dimensi kolom yang digunakan yaitu 50cm karena bangunan direncanakan dengan ketinggian maksimal 15 meter / 3 lantai. Jarak bentangan antar kolom direncanakan sebesar 5-8 meter. Dan untuk balok struktur dimensinya menyesuaikan dengan jarak bentangan, kolom dengan bentangan 5 meter maka dimensi balok 50x25 cm.

3. Lantai

Sistem lantai adalah bidang horizontal yang harus dapat menopang beban hidup dan beban mati. System lantai harus menyalurkan beban secara horizontal melintasi bidang dan meneruskannya menuju balok dan kolom. Perencanaan bangunan menggunakan sistem lantai slab dua arah. Slab dua arah dengan ketebalan yang seragam dicor menyatu dengan balok dan kolom penopang.

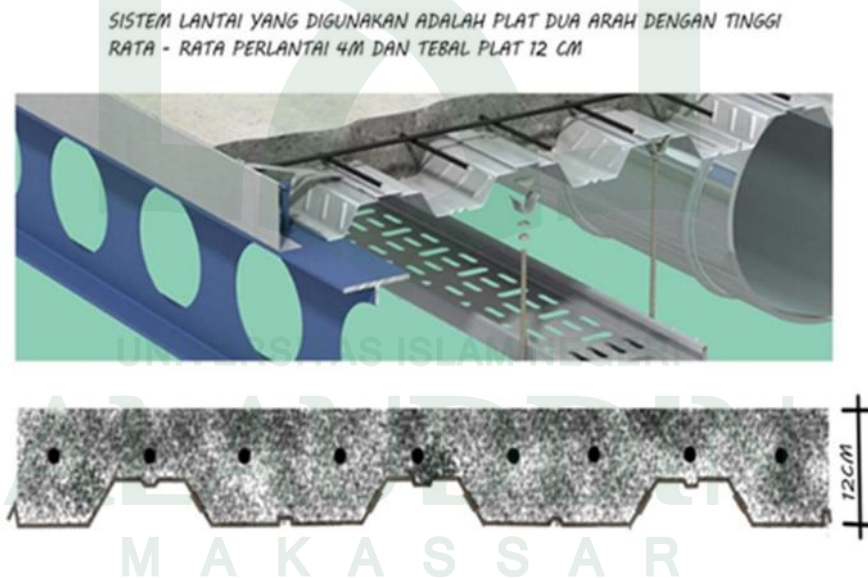

Gambar IV.11 Sistem lantai slab dua arah

Sumber : Olah data desain, 2014

4. Atap

Bentuk dan struktur atap mengikuti bentuk bangunan itu sendiri. Bangunan ini menggunakan flat beton

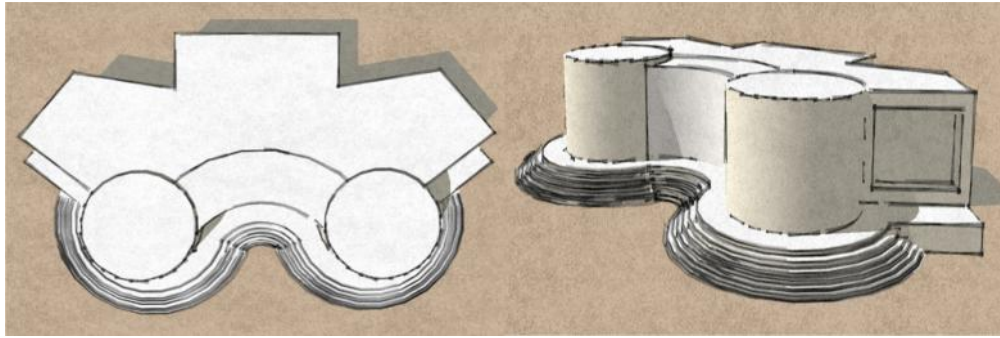

- Gambar IV.12 Atap plat beton Alternatif bangunan I
(sumber :Olah data desain,2014)

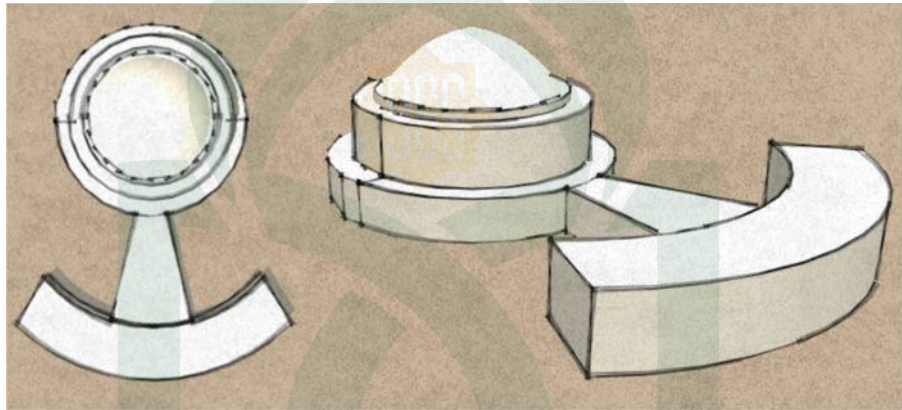

Gambar IV.13 Atap plat beton pada alternatif bangunan II
(sumber :Olah data desain,2014)

E. Pendekatan Material

1. Material dinding

Material dinding yang digunakan dalam perancangan ini adalah dinding bata ringan. Bata ringan adalah sejenis batu bata untuk bangunan yang terbuat pasir silica yang tahan terhadap panas dan dapat mengurangi resiko kebakaran. Bata ringan merupakan bahan konstruksi modern pengganti bahan konvensional seperti bata merah dan batako. Proses pembuatan dengan teknologi modern dengan menggunakan mesin modern melalui proses aerasi dan autoklaf untuk menghasilkan produk yang bermutu tinggi, ringan, kuat, tahan api, tahan air dan kedap suara. (<http://infohargabahanbangunan.blogspot.com/2013/03/mengenal-batu-bata-ringan.html> di akses 10 april 2014)

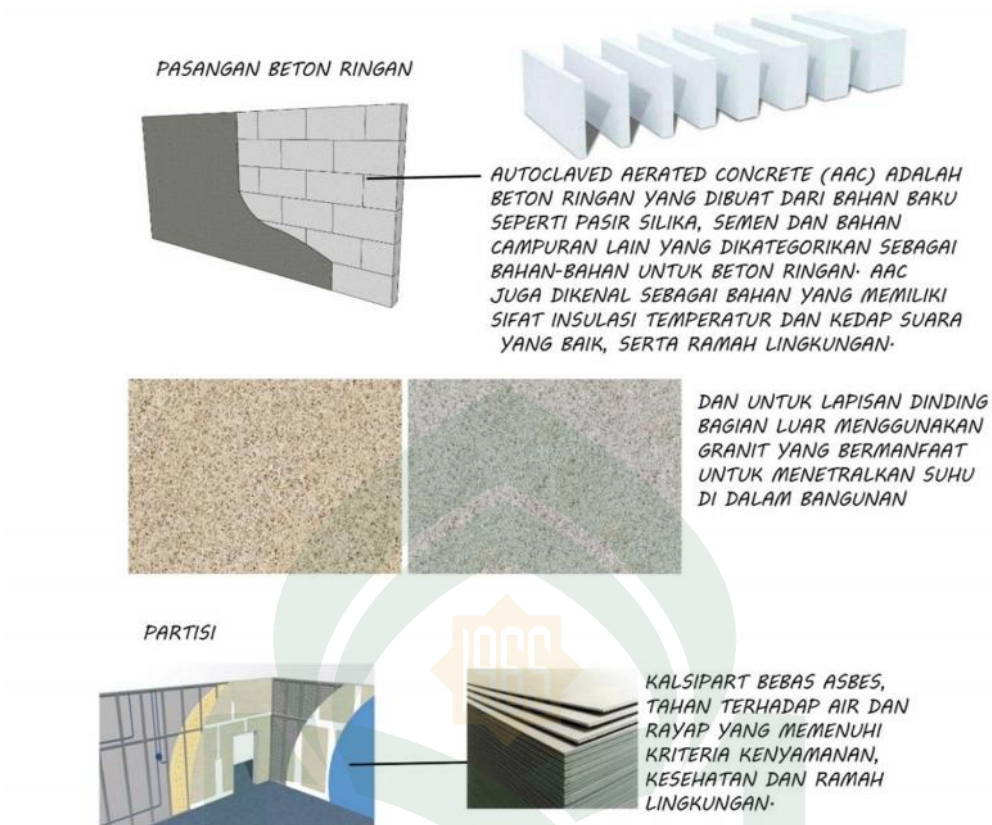

Gambar IV.14 Material dinding (sumber :Olah data desain,2014)

2. Material Lantai

Material lantai yang digunakan adalah lantai granit. Pemilihan granit sebagai bahan lantai dikarenakan granit memiliki banyak keunggulan dibandingkan dengan marmer atau keramik. Seperti motif yang ditunjukkan granit yakni motif warna alam sehingga dapat memberikan kesan alami. Daya serap dari lantai granit yang relatif kecil dibandingkan dengan marmer. Kekuatan lantai granit juga sangat kuat yakni lantai granit mampu menahan beban mencapai 500kg



Gambar IV.15 Lantai Granit (sumber :Olah data desain,2014)



Gambar IV.16 Material Lantai
 (sumber :Olah data desain,2014)

3. Plafond

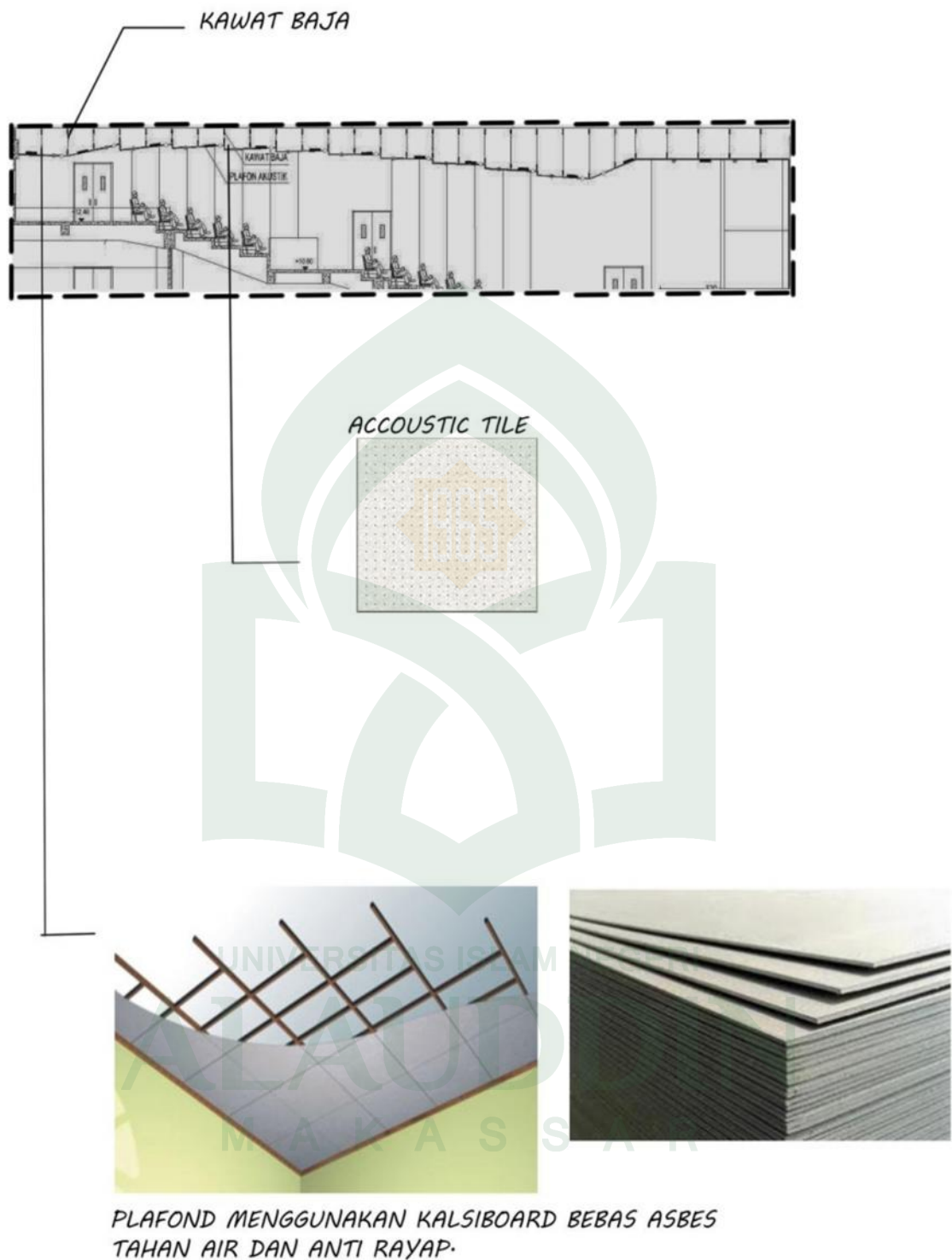

Gambar IV.17 Material Plafond
(sumber :Olah data desain,2014)

F. Utilitas

1. Sistem plumbing

Sistem plumbing terdiri atas :

a. Air bersih

Sumber air berasal dari PDAM, sedangkan untuk kebutuhan service seperti pemeliharaan bangunan, penyiraman tanaman dari pompa/*deep well*.

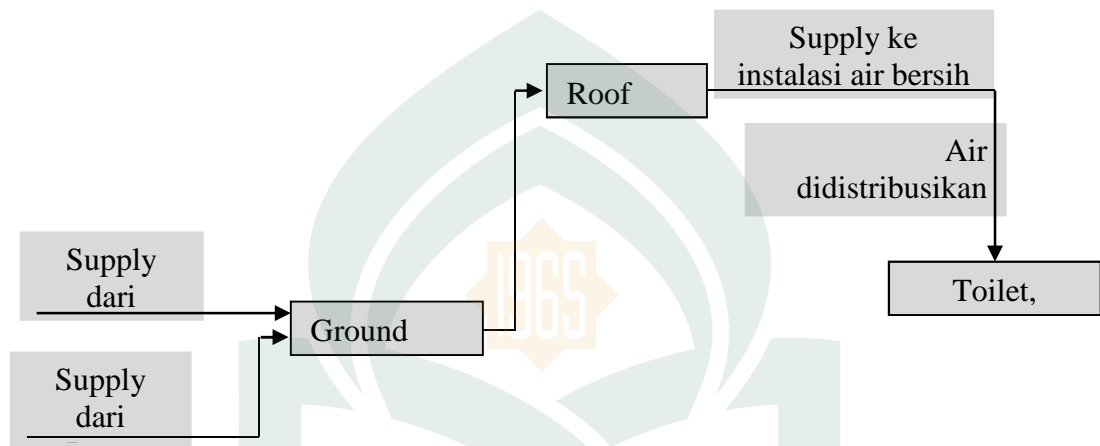

Gambar IV.18 Skema sistem jaringan air bersih
Sumber : Olah data lapangan, 2014

Sistem distribusi air bersih dimulai dari instalasi sumber air kemudian difilter untuk mendapatkan kualitas air yang standar. Distribusi selanjutnya menuju *roof tank* dan selanjutnya didistribusikan ke tiap lantai dengan memanfaatkan gaya gravitasi. Dengan sistem ini air bersih akan tetap mengalir meskipun aliran listrik terputus.

b. Air kotor

Sistem pembuangan air kotor terdiri atas :

- 1) Air kotor yang berasal dari kloset disalurkan menuju bioseptic tank melalui pipa-pipa PVC dengan diameter 3-6".
- 2) Air kotor yang berasal dari urinoir, wastafel dan floor drain dipisahkan pemipaannya dengan limbah padat. Disalurkan ke sumur resapan melalui pipa PVC.

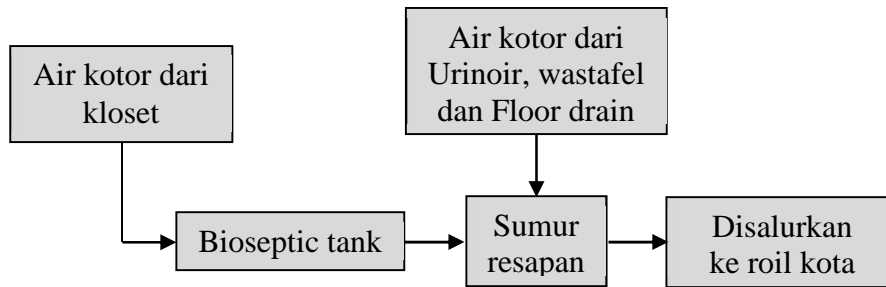

Gambar IV.19 Skema sistem jaringan air kotor

Sumber : Analisis penulis, 2014

Bioseptic tank dilengkapi dengan media filter *biotechnology*. Kotoran yang masuk akan diolah dan diurai oleh bakteri pengurai. Output dari *bioseptic tank* dapat langsung di salurkan ke roil kota karena sudah tidak mengandung bakteri dan tidak berbau.



Gambar IV.20 Bioseptic tank

Sumber : Olah data lapangan, 2014

G. Sistem pencegahan kebakaran

Pencegahan terhadap bahaya kebakaran tersebut dapat berupa :

1. Pencegahan pasif, yaitu :

a. Tangga kebakaran

Tangga yang direncanakan khusus untuk penyelamatan bila terjadi kebakaran.

b. Pintu kebakaran

Lebar pintu minimum 90 cm , bahan pintu merupakan indeks tahan api selama 2 jam dengan bukaan ke dalam dan menutup secara otomatis.

c. Penerangan darurat

Dapat berupa lampu petunjuk dan penerangan pada pintu keluar, tangga kebakaran dan pada koridor dengan menggunakan sumber daya darurat. Sumber daya listrik darurat ini dapat berupa genset yang harus bekerja setiap saat untuk penerangan darurat, springkler, alarm, hydrant, lift kebakaran.

2. Pencegahan aktif, yaitu :

a. *Fire detection system*

Alat untuk mendeteksi sedini mungkin adanya bahaya kebakaran secara otomatis, yang terdiri dari *heat detector* dan *smoke detector*.

b. *Fire alarm*

Sistem alarm kebakaran dirancangan di beberapa titik yang mudah dijangkau

c. *Springkler head*

Alat ini dapat bekerja secara otomatis bila suhu ruangan mencapai titik tertentu. Alat pemancar air untuk pemadaman kebakaran yang mempunyai tudung berbentuk deflektor pada ujung mulut pancarnya, sehingga air dapat memancar kesemua arah secara merata.

d. *Hydrant box*

Melayani areal 800 m²/unit, dengan jarak maksimum 30 m. Hydrant box diletakkan di area yang padat aktivitas.

e. *Hydrant pilar*

Hidran ini diletakkan di beberapa titik dalam tapak, khususnya dekat dengan bangunan utama dan ruang gardu listrik.

H. Penghawaan

1. Penghawaan alami

a. Penghawaan alami dengan pengaturan sirkulasi udara secara merata dengan bukaan-bukaan yang ada. Bukaan di maksimalkan di sisi utara dan selatan.

b. Mengatur pergerakan udara di dalam tapak. Dengan menata pepohonan agar udara mengalir dengan baik ke dalam bangunan.

c. Meningkatkan kualitas ekologis tapak dengan merencanakan ruang terbuka hijau khususnya pada empat kawasan tapak.

2. Penghawaan buatan

Untuk tetap menjaga dan memberi kenyamanan bagi pengguna bangunan sistem penghawaan buatan menggunakan AC split hemat energi. Dibatasi skala prioritas ruang yang membutuhkan kenyamanan tinggi.

I. Pencahayaan

1. Pencahayaan alami

Bangunan yang dibuat ramping memudahkan cahaya alami masuk dari sisi utara dan selatan. Bukaan di maksimal di sisi utara dengan selatan dan penggunaan shading sebagai elemen pembayangan untuk mengatasi pengaruh negatif cahaya matahari langsung sehingga pencahayaan alami dapat dimaksimalkan.

Selain sistem pencahayaan alami dari bukaan atau jendela juga digunakan sistem *light pipes* (pipa cahaya) untuk mengurangi penggunaan cahaya buatan dan dapat menghemat penggunaan energi

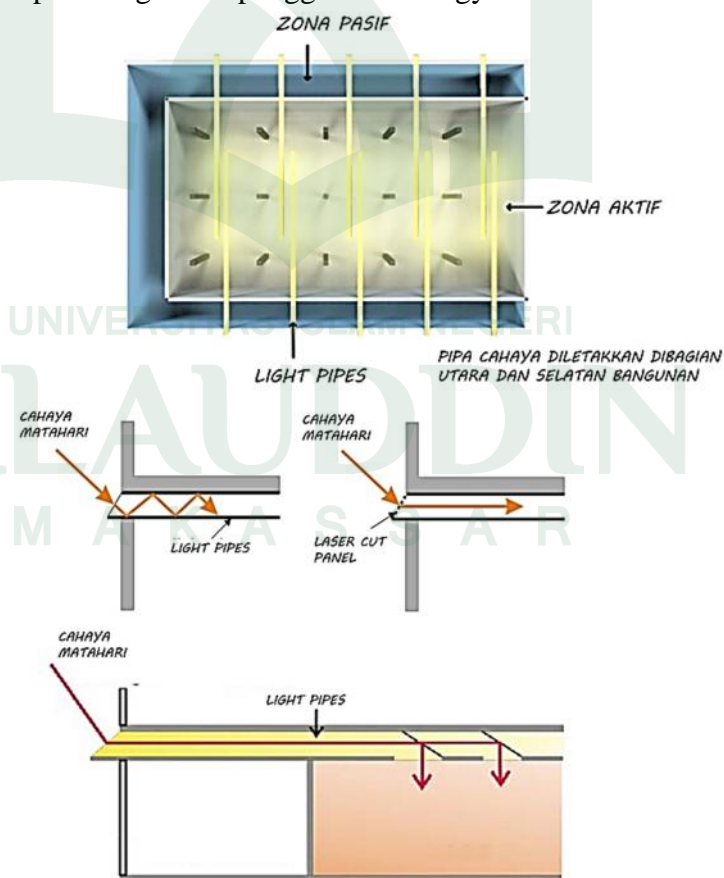

Gambar IV.21 Penggunaan Light Pipe
(sumber :Olah data desain,2014)

2. Pencahayaan buatan

- a. Pencahayaan alami terdapat pada beberapa titik , sehingga paparan cahaya yang masuk dapat disaring sehingga tidak merusak benda koleksi dan meredam panas matahari yang akan masuk kedalam ruangan. Pencahayaan buatan dengan penggunaan LED ataupun *fluorescent* dengan *warm light*. LED digunakan karena memiliki cahaya dan sinar *ultraviolet* yang rendah sehingga tidak merusak obyek yang disinarnya
- b. *Task lighting* untuk ruang kerja yang membutuhkan pencahayaan khusus.
- c. Penggunaan lampu otomatis merupakan salah satu penerapan tema High Tech pada bangunan. Lampu otomatis yang digunakan adalah lampu dengan metode aktivasi dengan sensor cahaya. Sirkuit yang diaktifkan dengan sensor cahaya akan mendeteksi kekurangan cahaya
- d. Sedangkan system pencahayaan objek koleksi dilakukan dengan system pencahayaan spotlight maupun system pencahayaan setempat

J. Pengolahan sampah

Secara horizontal sampah dikumpulkan dari tiap-tiap lantai dan sampah dibuang melalui shaft sampah dari tiap lantai. Sampah ditampung pada bak penampungan sampah di lantai dasar bangunan dan selanjutnya diangkut dengan truk sampah dan dibuang ke tempat pembuangan akhir

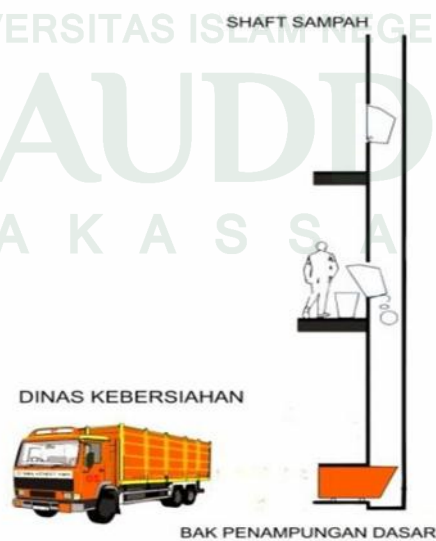

Gambar IV.22 Skema sistem pembuangan sampah
Sumber : Olah data desain, 2014

K. Sistem keamanan

Perencanaan sistem keamanan dalam bangunan ini dilakukan dengan menyediakan fasilitas pengamatan dan pencegahan :

1. Sistem CCTV, untuk memonitor segala penjuru bangunan yang diperkirakan dapat menjadi tempat terjadinya kriminalitas seperti pencurian dan sebagainya.
2. Sistem alarm, yang diaktifkan pada waktu-waktu tertentu untuk melindungi koleksi berharga yang disimpan dalam gedung.
3. Sistem keamanan Gallery Master
System kerja alat ini cukup mudah diterapkan. System penerima dan pengirim sinyal pada alat ini bekerja pada rentang jarak 75 sampai 100 meter. Rentang ini memberikan keuntungan tertentu pada fasilitas terutama dari segi biaya
4. Sensor/detector
sensor hentakan, sensor suara, sensor infrared, alarm penyerangan dan juga terdapat sensor berat. Sensor-sensor ini memiliki dimensi yang sangat kecil sehingga dapat sisipkan diantara celah benda koleksi ataupun dibalik bingkai photo, jadi akan sangat tersembunyi.
5. Sistem keamanan laser
6. Satuan pengamanan (Satpam) yang bertugas dalam 24 jam.

L. Sumber daya listrik

Pasokan daya utama diperoleh dari PLN kota Makassar. Kebutuhan daya adalah sebesar 20.000 Volt, jaringan ini masuk ke bangunan melalui panel daya utama yang berada pada ruang gardu di sebelah barat bangunan lantai dasar. Pasokan daya pendukung diperoleh dari penggunaan mesin genset dan pemanfaatan solar panel (photovoltaic)

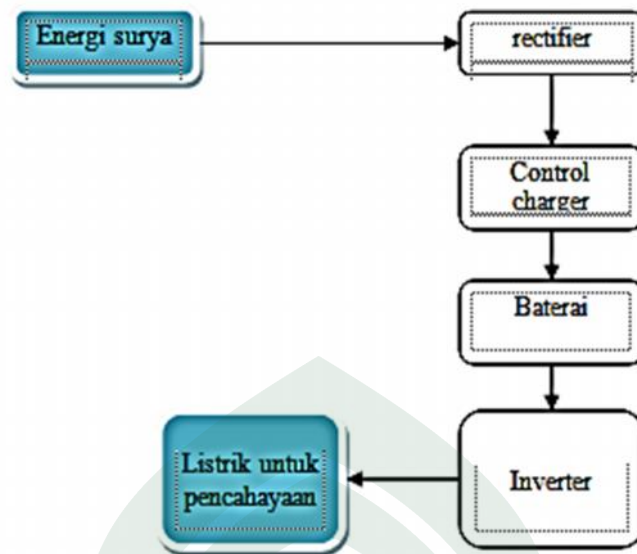

Gambar IV.23 Skema pemanfaatan sistem PV panel
(sumber :Olah data lapangan.2014)

BAB V TRANSFORMASI KONSEP

A. Lokasi Tapak

Berdasarkan rencana arah kebijakan tata ruang kota Makassar, maka wilayah pengembangan yang sesuai untuk perencanaan Museum Geologi dan Prasejarah ini yaitu di Wilayah Pengembangan I, yaitu di kecamatan Tamalanrea yang mencakup dibagian atas Sungai Tallo, tepatnya dibagian Utara dan Timur Kota, dengan dasar kebijakan utamanya diarahkan pada peningkatan peran dan fungsi-fungsi kawasan yang berbasiskan pada pengembangan infrastruktur dasar ekonomi perkotaan melalui pengembangan kegiatan secara terpadu seperti pengembangan fungsi dari sektor industri dan pergudangan, pusat kegiatan perguruan tinggi, pusat penelitian, bandar udara yang berskala internasional, kawasan maritim dan pusat kegiatan penelitian

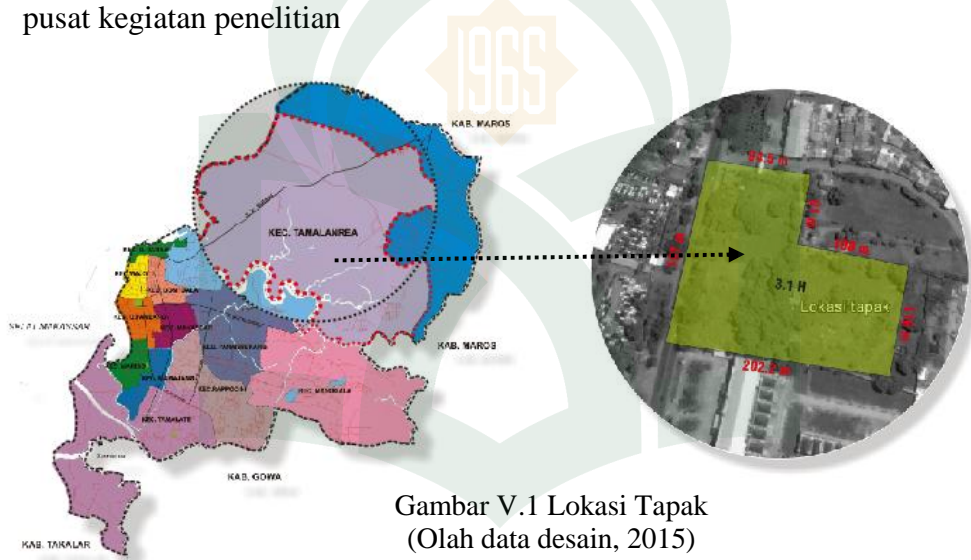

Gambar V.1 Lokasi Tapak
(Olah data desain, 2015)



Gambar V.2 kondisi eksisting tapak
(Olah data desain, 2015)

B. Pencapaian Tapak



Gambar V.3 Pencapaian tapak
(Olah data desain, 2015)

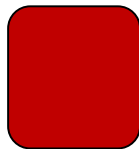

Pencapaian pengunjung dari luar kota Makassar dapat diakses melalui tol insinyur tol sutami, kemudian melalui jalan poros Maros-Makassar kemudian menuju lokasi museum di jalan perintis Kemerdekaan

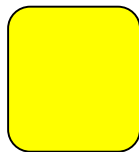

Pencapaian pengunjung dari kota Makassar melalui jalan urip sumiharjo kemudian menuju lokasi museum di jalan perintis kemerdekaan

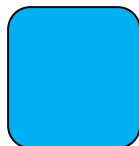

Pencapaian pengunjung dari luar daerah maupun mancanegara melalui bandara internasional sultan hasanuddin Makassar, dari bandara pengunjung bisa kelokasi museum melalui jalan poros Maros-Makassar menuju jalan perintis kemerdekaan

C. Tata guna lahan

Tapak perancangan dengan luas 3,1 H . Pemanfaatan lahan terbangun 30 % dan 70 % untuk lahan tidak terbangun atau ruang terbuka hijau. Lahan yang luas memberikan keleluasaan untuk menempatkan bangunan di tengah tapak sehingga semua sisi bangunan dapat memperoleh akses view kelingkungan sekitar

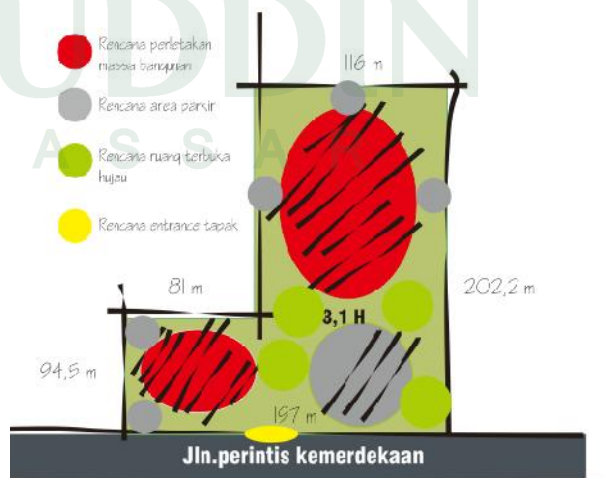

Gambar V.4 Tata guna lahan
(Olah data desain, 2015)

D. Konsep Analisis Tapak

1. Orientasi Matahari



Gambar I. Analisis Orientasi Matahari (Dokumentasi Pribadi, 2015)

2. KEBISINGAN



Gambar I. Analisis Kebisingan (Dokumentasi Pribadi, 2015)

3. VIEW



Gambar I. Analisis View (Dokumentasi Pribadi, 2015)

4. UTILITAS



Gambar V.5 Analisis tapak (Olah data desain, 2015)

E. Konsep Bentuk

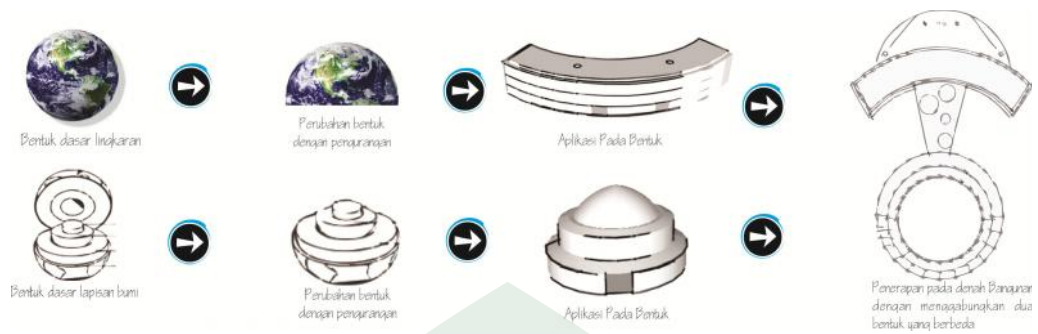

Gambar V.6 Transformasi Bentuk
(Olah data desain, 2015)

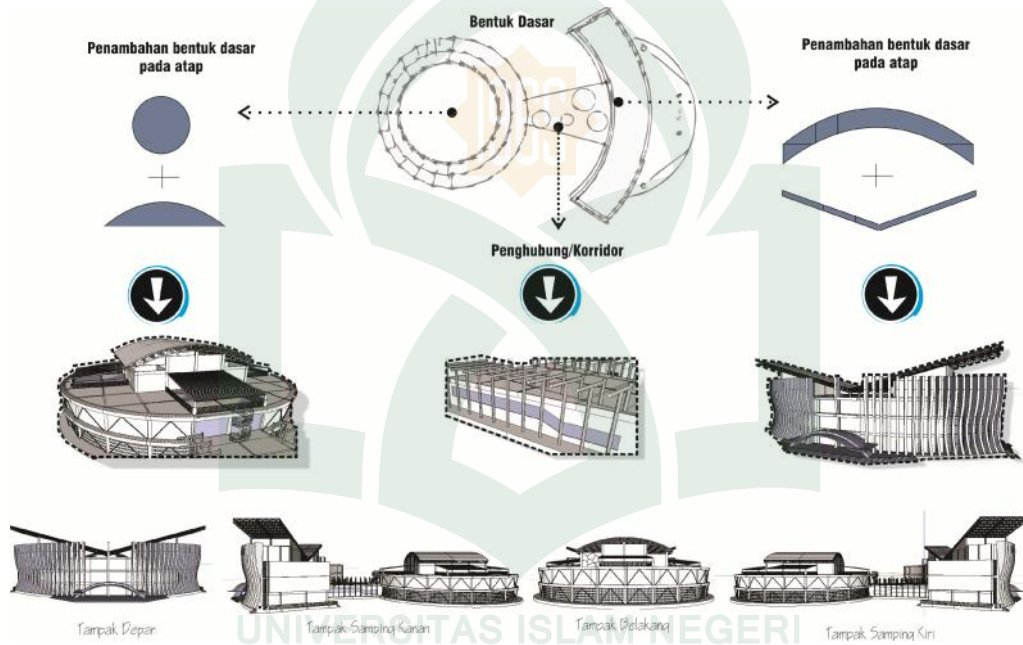

Gambar V.7 Transformasi Bentuk
(Olah data desain, 2015)

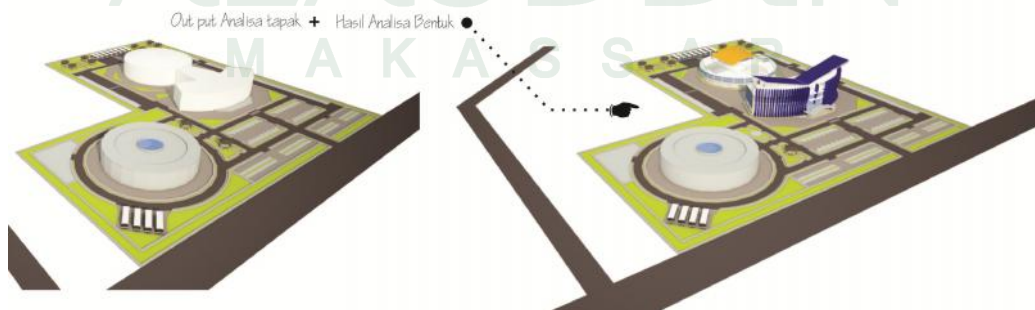

Gambar V.8. Transformasi Bentuk kedalam Site
(Olah data desain, 2015)

F. KONSEP STRUKTUR

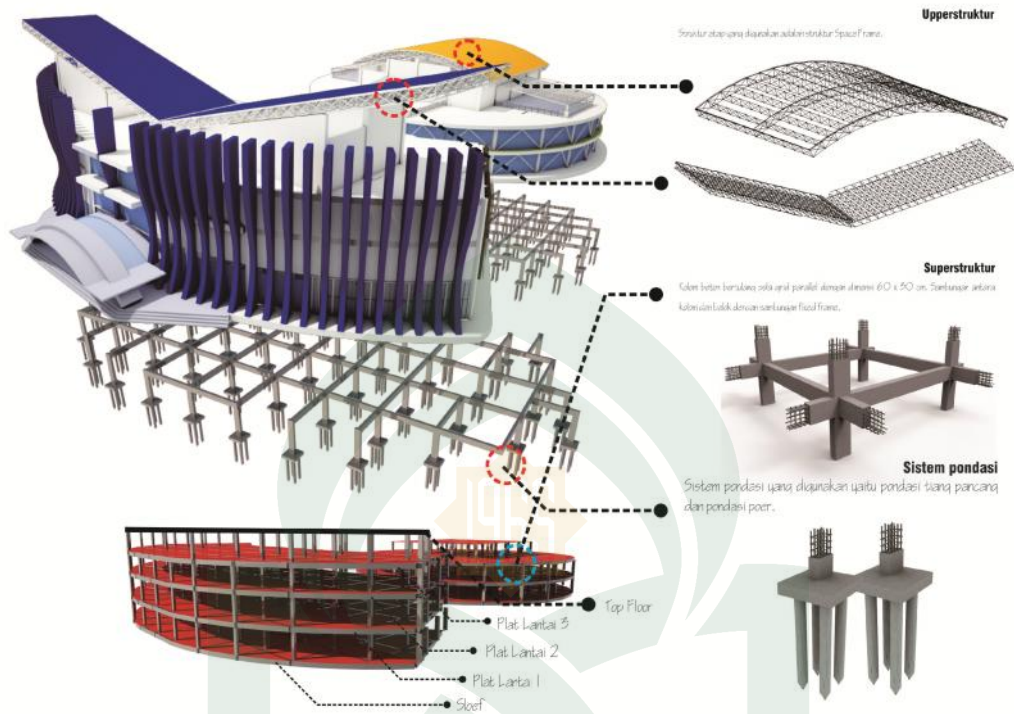

Gambar V.9.Konsep Struktur
(Olah data desain 2015)

G. KONSEP MATERIAL



Gambar V.10 Konsep Material
(Olah data desain, 2015)

H. PEMANFAATAN LAHAN

1. Gagasan Awal

Tabel V.1 Gagasan awal pemanfaatan lahan

Luas total lantai museum 4 lantai	=	8199.5 m ²	27% dari luas lahan
Pos satpam	=	9.92 m ²	1 % dari luas lahan
Ruang terbuka	=	21790.58 m ²	72% dari luas lahan
Luas Total Tapak	=	30.000 m²	100 % dari luas lahan

2. Gagasan Akhir

Bangunan utama terdiri dari dua lantai, dimana lantai satu terdiri dari fasilitas utama dan fasilitas penunjang sedangkan lantai dua terdiri dari area kantor.

Setelah melakukan perencanaan didalam studio akhir maka didapatkan hasil pengelompokan besaran ruang seperti yang tercantum dibawah ini:

a. Bangunan Utama

1) Lantai 1

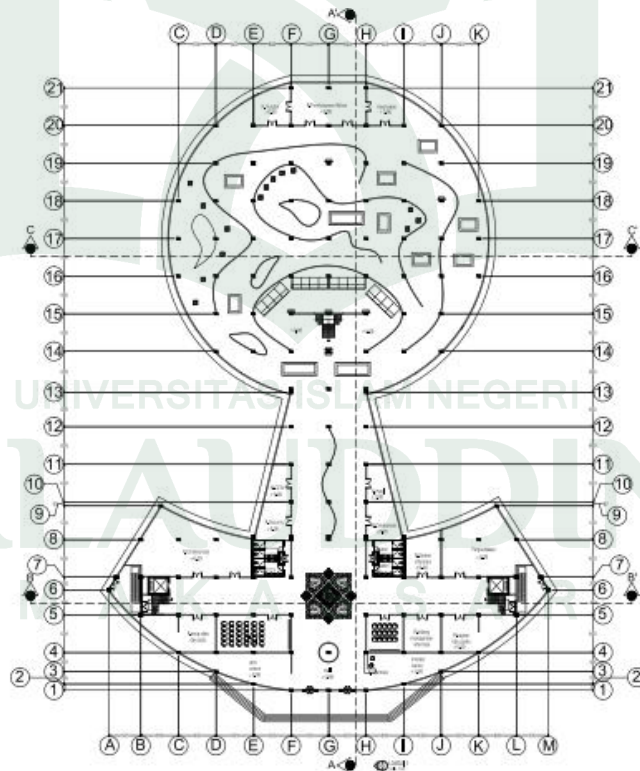

Gambar V.11 Denah Lantai Satu
(Olah data desain, 2015)

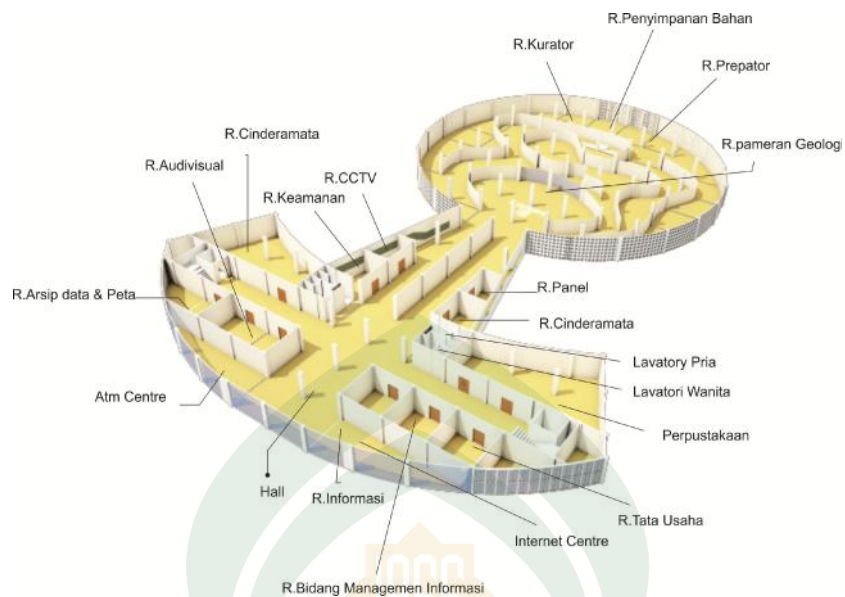

Gambar V.12 Denah Lantai Satu
(Olah data desain, 2015)

Tabel V.2 Ruang lantai satu

Nama Ruang	Luas (M2)
Hall	139.78
Atm Centre	64.43
Ruang Informasi	5.48
Internet Centre	60.90
Ruang Audio Visual	69.03
Ruang Edukasi	34.09
Ruang Arsip Data & Peta	57.52
Ruang Bidang Managemen Informasi	34.09
Ruang Bagian Tata Usaha	57.52
Perpustakaan	148.77
Ruang Sistem Informasi	37.16
Lavatori Pria	17.89
Lavatori Wanita	17.89
Ruang Cinderamata	148.77
Ruang Security	29.87
Ruang CCTV	20.52
Ruang Panel	20.52
Ruang Pameran Geology	1849.60
Ruang Kurator	34.95
Ruang Penyimpanan Bahan	82.58
Ruang Preparator	34.95
Sirkulasi	1273.03
Total	3865.63

Lantai Satu terdiri dari fasilitas utama dan fasilitas penunjang dengan luas total 7193 m²

2) **Lantai 2**

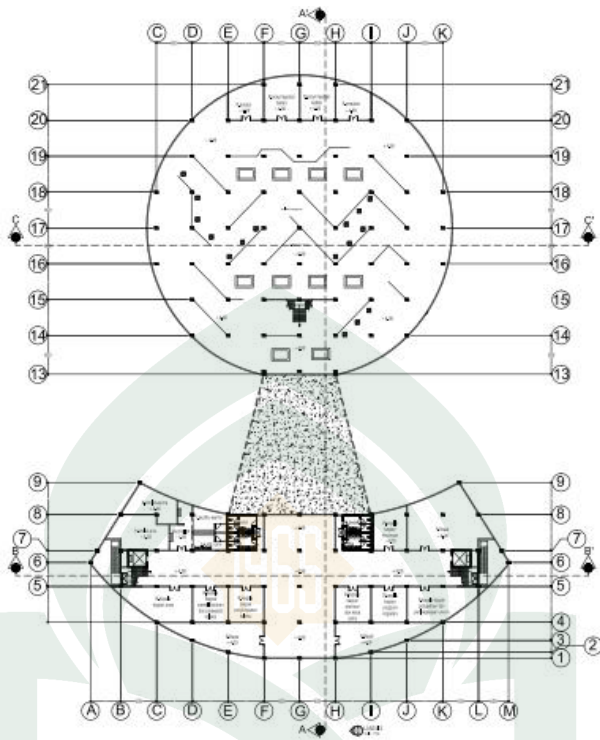

Gambar V.13 Denah Lantai Dua
(Olah data desain, 2015)

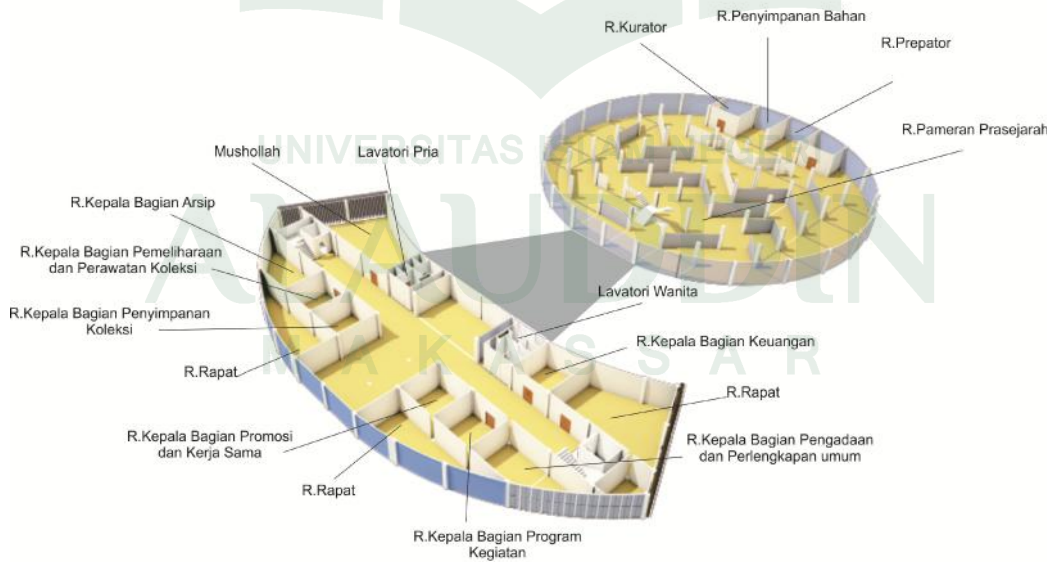

Gambar V.14 Denah Lantai Dua
(Olah data desain, 2015)

Tabel V.3 Ruang lantai dua

Nama Ruang	Luas (M2)
Ruang Rapat	64.43
Ruang Kepala Bagian Penyimpanan Koleksi	34.09
Ruang Kepala Bagian Arsip	57.52
Ruang Rapat	64.43
Ruang Kepala Bagian Keuangan	37.16
Lavatory Wanita	17.89
Lavatory Pria	17.89
Mushollah	148.77
Ruang Pameran Prasejarah	1849.60
Ruang Kurator	34.95
Ruang Penyimpanan Bahan	82.58
Ruang Preparator	34.95
Sirkulasi	1421.37
Total	3865.63

Lantai Dua merupakan area kantor dengan luas 407 m²
Total Besaran Ruang

3) Lantai 3

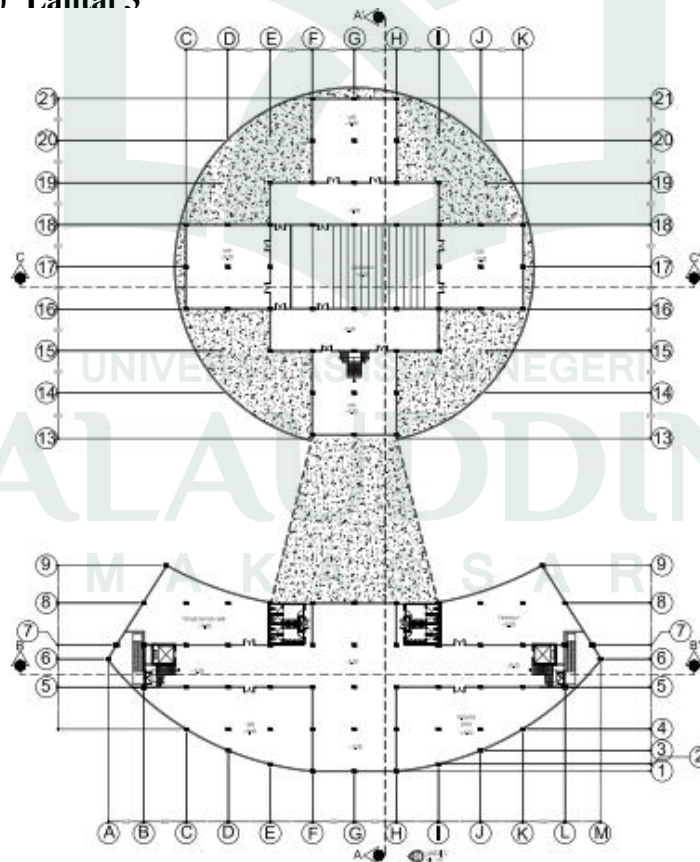

Gambar V.15 Denah Lantai tiga
(Olah data desain, 2015)

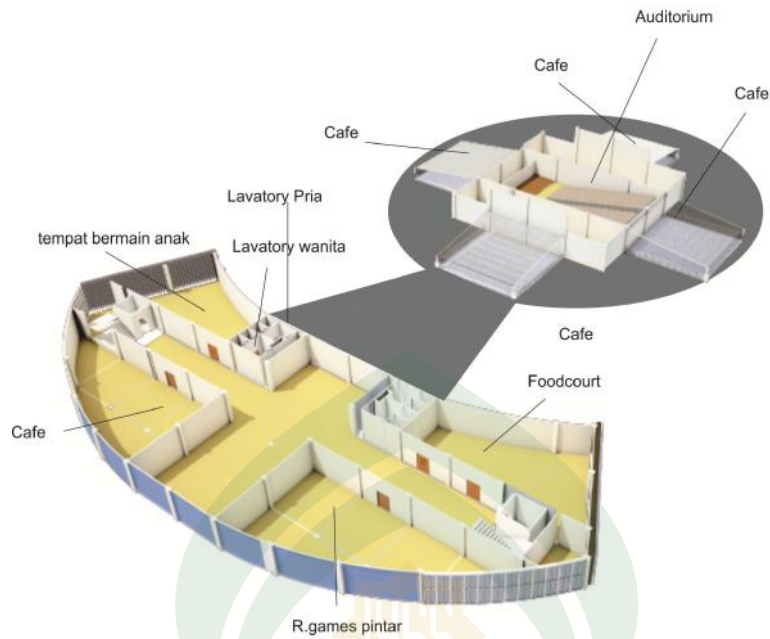

Gambar V.16 Denah Lantai tiga
(Olah data desain, 2015)

Tabel V.4 ruang lantai tiga

Nama Ruang	Luas (M2)
Cafex4	768.48
Tempat Bermain Anak	150.07
Food Court	150.07
Ruang Games Pintar	195.12
Lavatory Pria	17.89
Lavatory Wanita	17.89
Auditorium	292.94
Sirkulasi	1856.46
Total	3448.92

4) Lantai 4

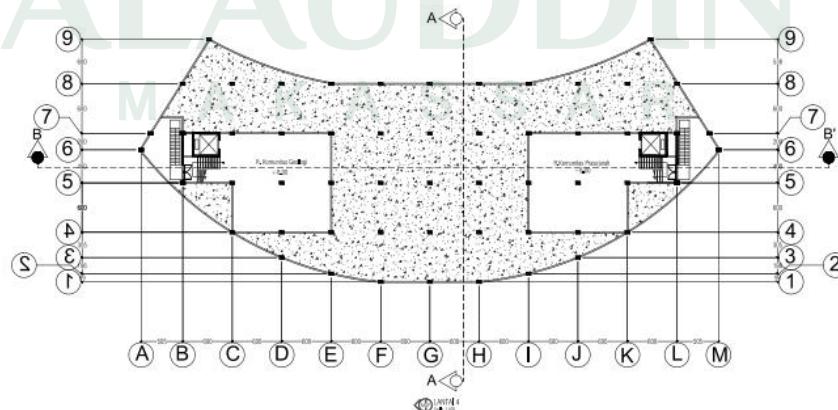

Gambar V.17 Denah Lantai empat
(Olah data desain, 2015)

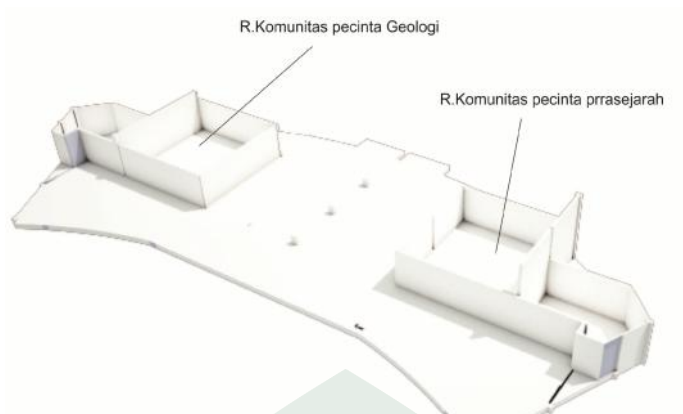

Gambar V.18 Denah Lantai empat
(Olah data desain, 2015)

Tabel V.5 Ruang lantai empat

Nama Ruang	Luas (M2)
Ruang Komunitas Geologi	174.94
Ruang Komunitas Prasejarah	174.94
Sirkulasi	1055.2
Total	1405.08

b. Bangunan Penunjang

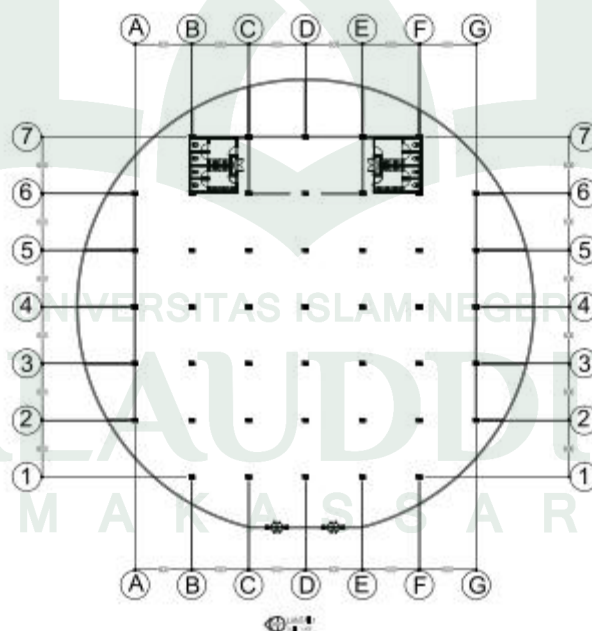

Gambar V.19 Denah Bangunan penunjang
(Olah data desain, 2015)

Luas total bangunan penunjang 1809.56 m

Tabel V.6 Gagasan akhir pemanfaatan lahan

Ruang	Luas M2
Bangunan Utama	3865.63
Lantai 1	3865.63
Lantai 2	3865.63
Lantai 3	3448.92
Lantai 4	1405.08
Bangunan Penunjang	1809.56
Gazebo x5	304
Pos Satpam	9.92
Ruang Terbuka	15291.26
Total	30.000

Dari data di atas di peroleh kesimpulan sebagai berikut :

Luas total tapak perancangan : 30.000 m²

Luas bangunan hasil desain = 5989.11 m²

Presentase terbangun = $5989.11 / 30.000 \times 100 = 20 \%$

Luas open space = $30.000 - 5989.11 = 24010.89 \text{ m}^2$

Presentase = $24010.89/30.000 \times 100 = 80.03$ atau dibulatkan mnjadi 80%

Dengan demikian dari segi pemanfaatan lahan, desain museum telah sesuai dengan standar pemanfaatan lahan sebesar 30 % untuk membangun museum dan menyediakan 70% untuk ruang terbuka.

I. Sirkulasi dalam tapak

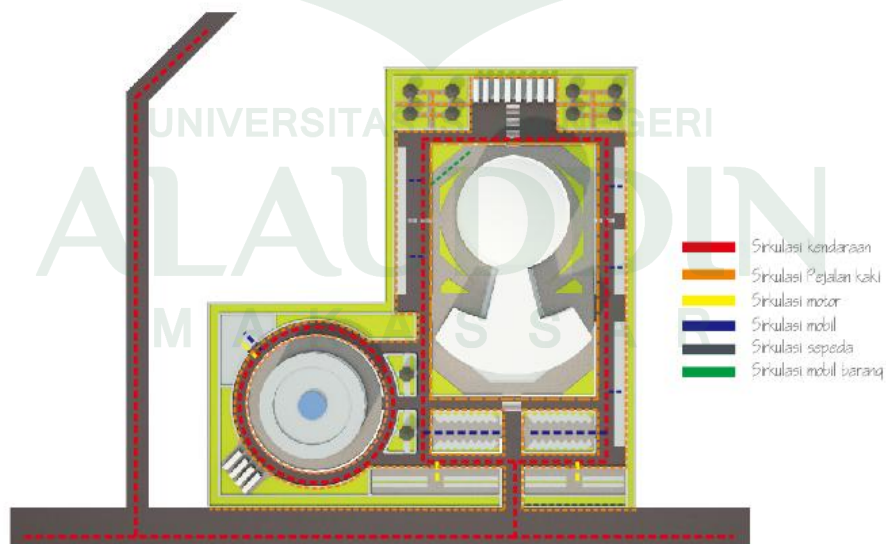

Gambar V.20 Alur sirkulasi dalam tapak
(Olah data desain, 2015)

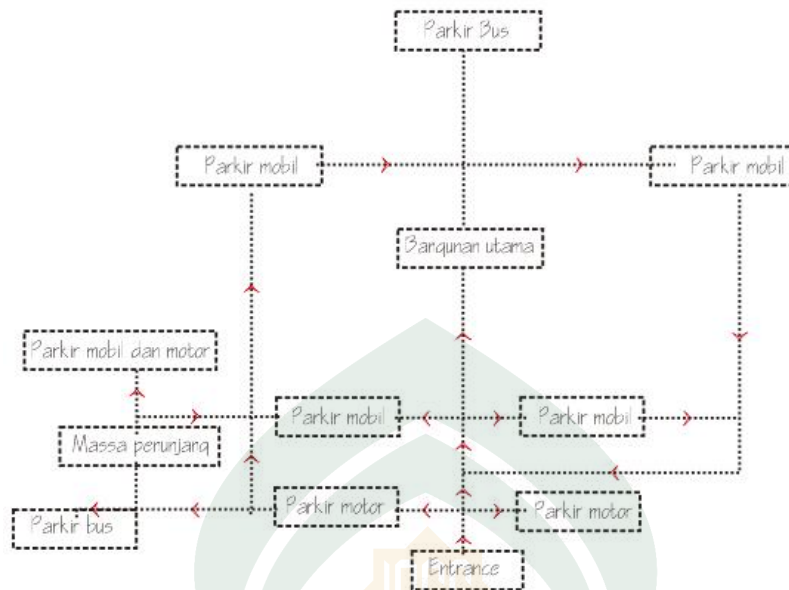

Gambar V.21 Alur sirkulasi kendaraan
(Olah data desain, 2015)

J. Konsep Ruang dalam
Kebutuhan ruang pengunjung dan pengelola museum



Gambar V.22 Kebutuhan ruang
(Olah data desain, 2015)

Alur sirkulasi pengunjung museum geologi & Prasejarah

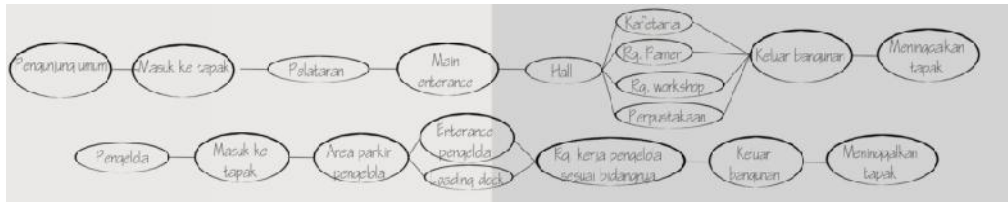

Gambar V.23 Alur sirkulasi pengunjung (Olah data desain, 2015)

K. Konsep Ruang Luar

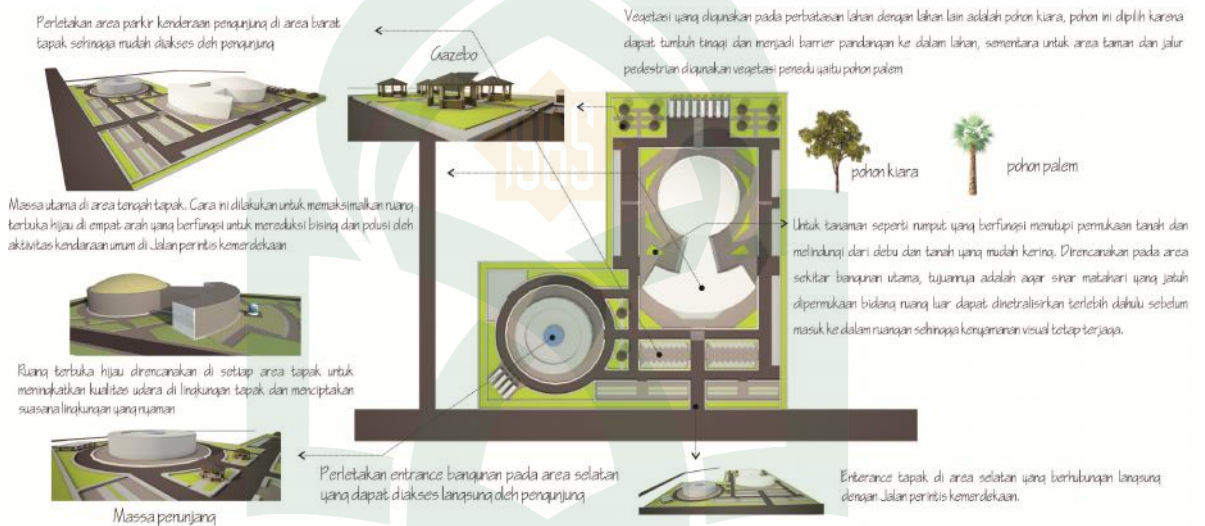

Gambar V.24 Ruang Luar (Olah data desain, 2015)

L. Konsep High Tech

a. Penerapan Double Fasade pada Bangunan

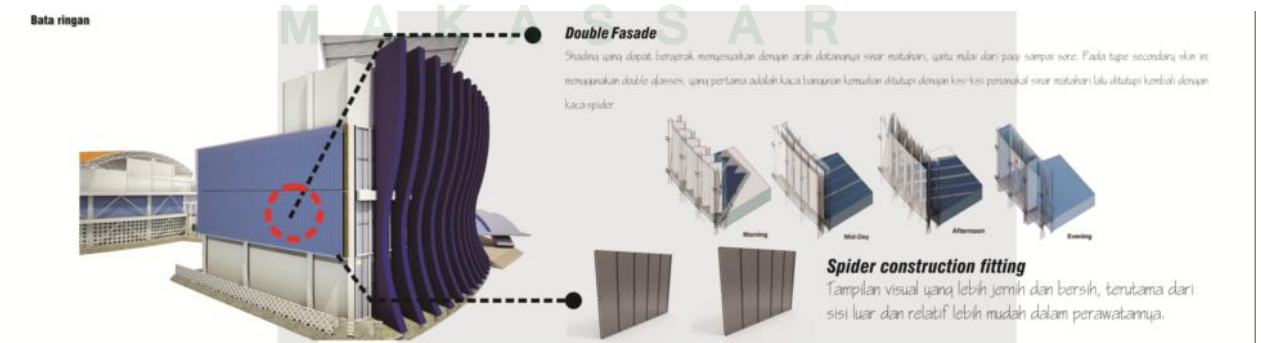

Gambar V.25 Double fasade (Olah data desain, 2015)

b. Penggunaan *Light pipe*



Gambar V.26 *Light pipe*
(Olah data desain, 2015)

c. Penggunaan *Photovoltaic*



Gambar V.27 Photovoltaic
(Olah data desain, 2015)

BAB VI APLIKASI DESAIN

A. DESAIN TAPAK

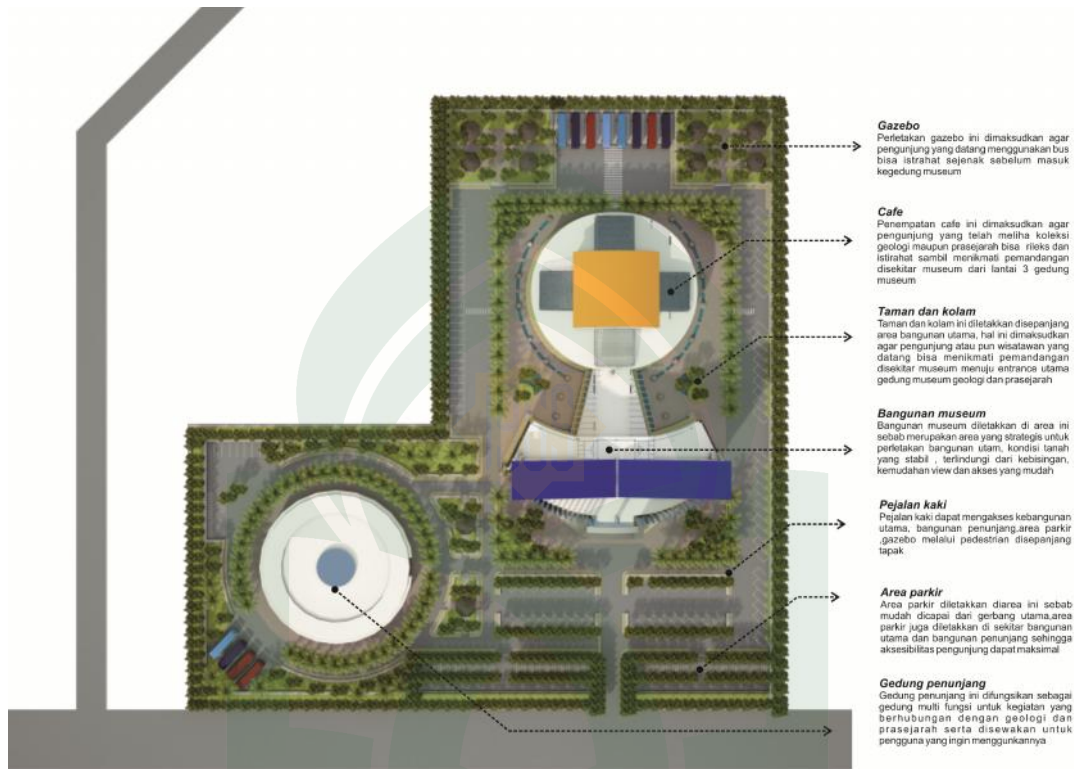

Gambar VI.1 Desain tapak
(Olah data desain, 2015)

Tapak didesain dengan sistem sirkulasi yang nyaman baik bagi kendaraan maupun manusia. Posisi pintu masuk kendaraan berada pada area yang aman untuk melakukan belokan masuk ke dalam tapak, untuk kendaraan angkutan kota disediakan area parkir aman dan nyaman untuk menurunkan penumpang dengan selamat. Selanjutnya kendaraan dapat mengakses area parkir disebelah kanan atau kiri bangunan dengan mudah.

Penumpang yang turun dari kendaraan umum dapat langsung mengakses entrance utama bangunan utama, pengunjung yang datang bisa menikmati fasilitas taman dengan bangku-bangku yang didesain unik untuk pengunjung yang ingin menikmati kenyamanan taman museum.

Massa bangunan utama museum berada ditengah dengan desain dasar diambil dari bentuk dasar bumi, hal ini memberikan kesan unik pada bangunan ditambah dengan eksplorasi bentuk dan selubung bangunan serta

penggunaan teknologi double fasade, light pipe serta photovoltaic menjadikan kesan bangunan high tech dengan penekanan pada penggunaan teknologi terkini.

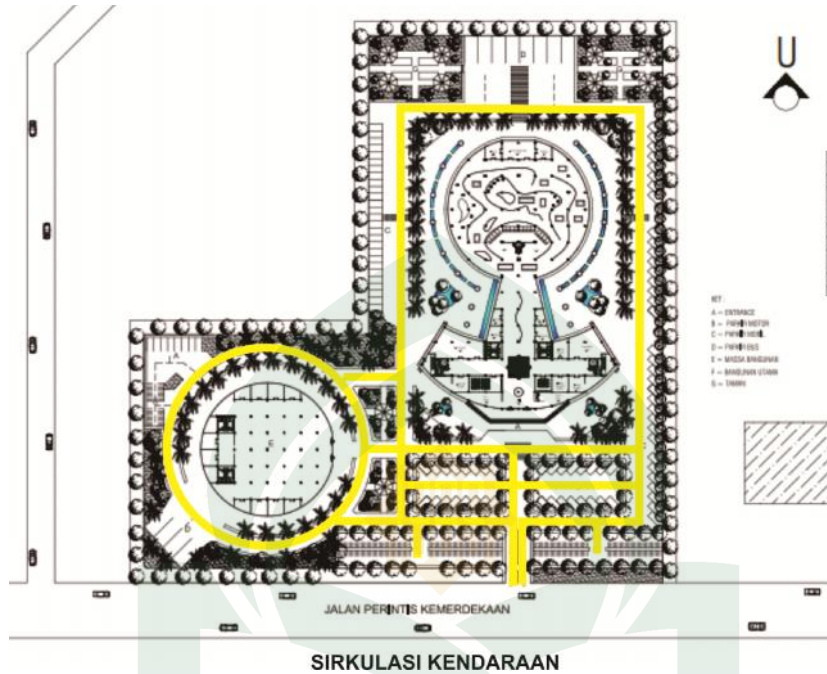

Gambar VI.2 Sirkulasi kendaraan Dalam Tapak Desain
(Olah data desain, 2015)

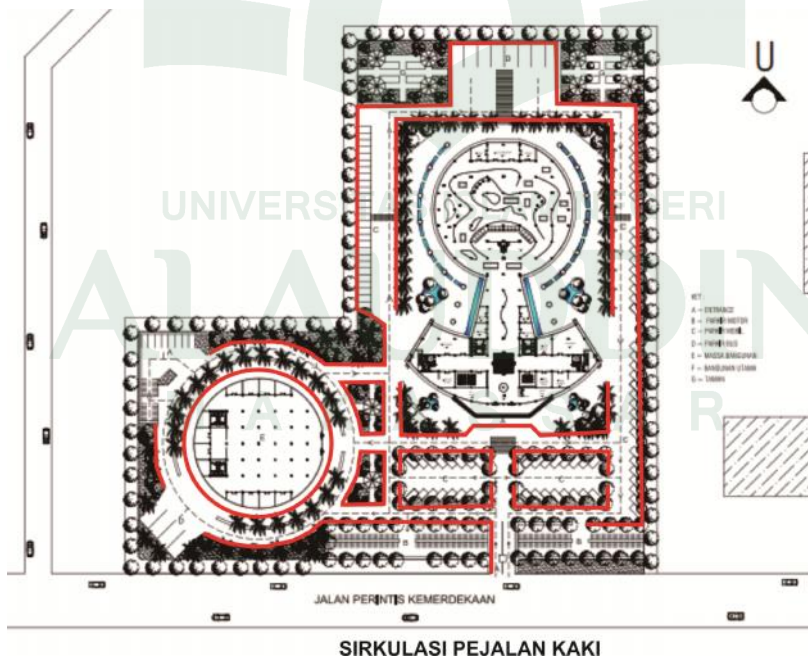

Gambar VI.3 Sirkulasi pejalan kaki Dalam Tapak Desain
(Olah data desain, 2015)

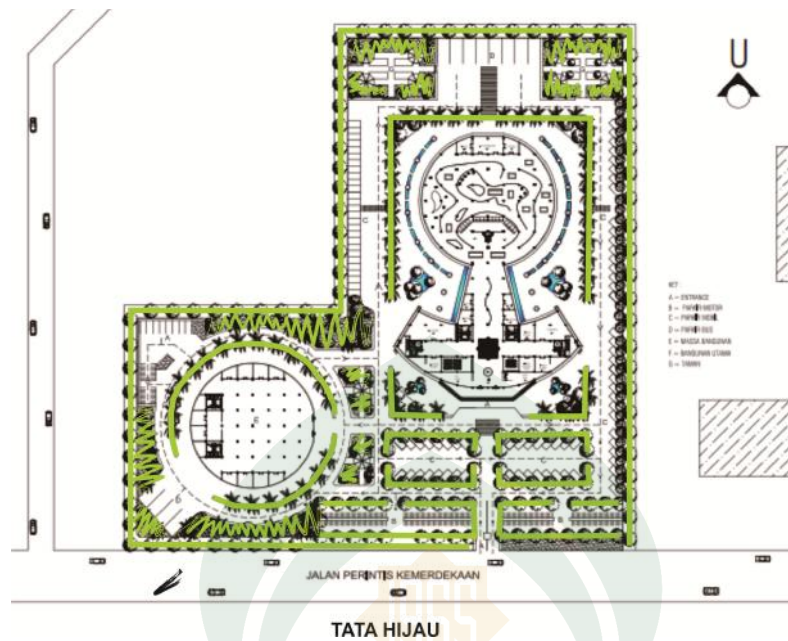

Gambar VI.4 Tata hijau Dalam Tapak Desain
(Olah data desain, 2015)

Area hijau didesain mengelilingi tapak untuk memberikan kenyamanan lingkungan tapak, pohon-pohon rindang diletakkan menyebar diseluruh area taman.



Gambar VI.5 Perspektif Mata Burung
(Olah desain, 2015)

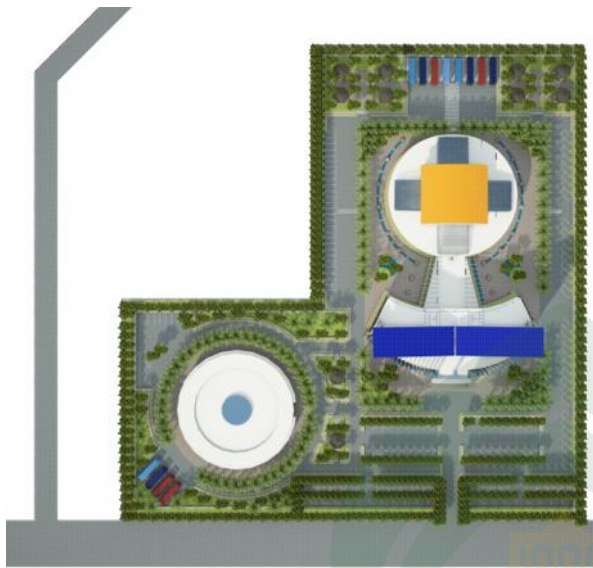

Hasil desain :

Luas total tapak perancangan : 30.000 m²

Luas bangunan hasil desain = 5989.11 m²
 Presentase terbangun = $5989.11 / 30.000 \times 100 = 20\%$

Luas open space = $30.000 - 5989.11 = 24010.89 \text{ m}^2$

Presentase = $24010.89 / 30.000 \times 100 = 80.03$ atau dibulatkan menjadi 80%

Dengan demikian dari segi pemanfaatan lahan, desain museum telah sesuai dengan standar pemanfaatan lahan sebesar 30 % untuk membangun museum dan menyediakan 70% untuk ruang terbuka

Gambar VI.6 Perhitungan BC dan OS dan Hasil desain
 (Olah desain, 2015)

B. BENTUK



Gambar VI.7 Perspektif bangunan
 (Olah desain, 2015)

Dari depan bangunan terkesan *High Tech* dengan perpaduan bentuk atap, penggunaan selubung bangunan serta penggunaan teknologi high tech yang diaplikasikan ke bangunan yaitu double fasade, light pipe dan penggunaan

photovoltaic pada atap didukung dengan perpaduan antara material-material diantaranya penggunaan alucopan pada selubung.penggunaan stainless pada tiang-tiang fasade serta penggunaan louver pada beberapa bagian atap bangunan semakin mempertegas kesan bangunan sebagai bangunan hightech yang terkesan futuristic



Gambar VI.8 Tampak Belakang
(Olah desain, 2015)



Gambar VI.9 Area sekitar taman & kolam
(Olah desain, 2015)

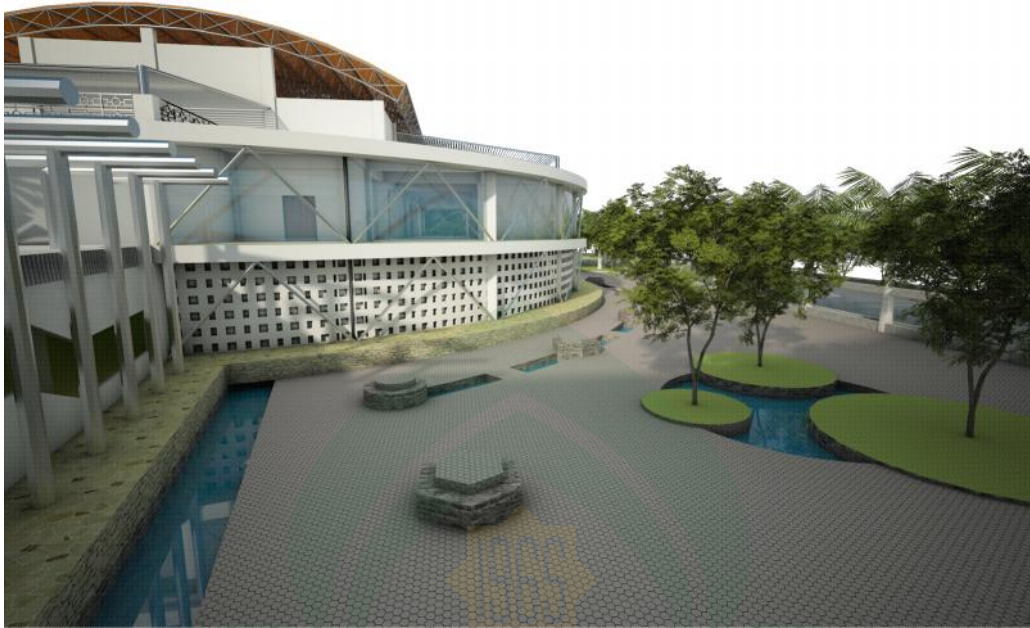

Gambar VI.10 Area sekitar taman & kolam
(Olah desain, 2015)



Gambar VI.11 Entrance tapak
(Olah desain, 2015)

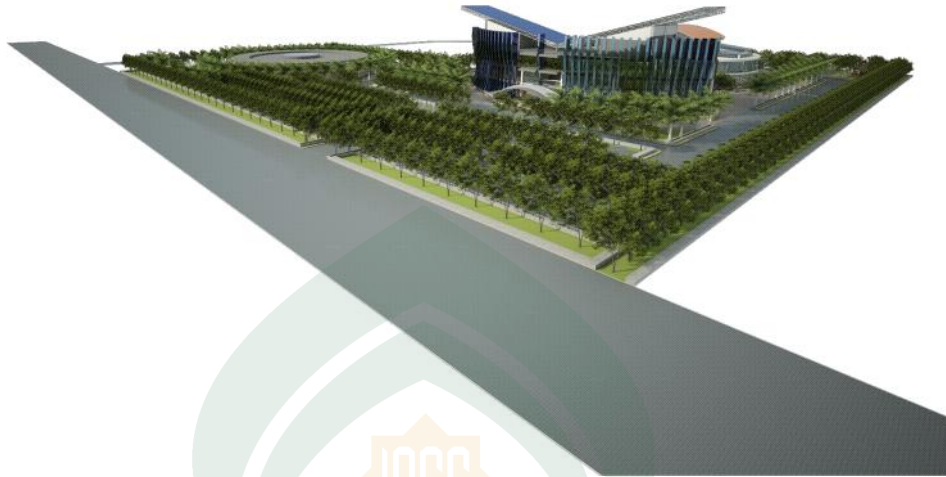

Gambar VI.12 perpektif tapak
(Olah desain, 2015)

C. Maket



Gambar VI.13 Maket
(Olah desain, 2015)



Gambar VI.14 Maket
(Olah desain, 2015)



Gambar VI.15 Maket
(Olah desain, 2015)



Gambar VI.16 Foto Maket
(Olah desain, 2015)



Gambar VI.17 Foto Maket
(Olah desain, 2015)

D. BANNER



Gambar VI.18 Banner
(Olah desain, 2015)

F. Alur Pikir

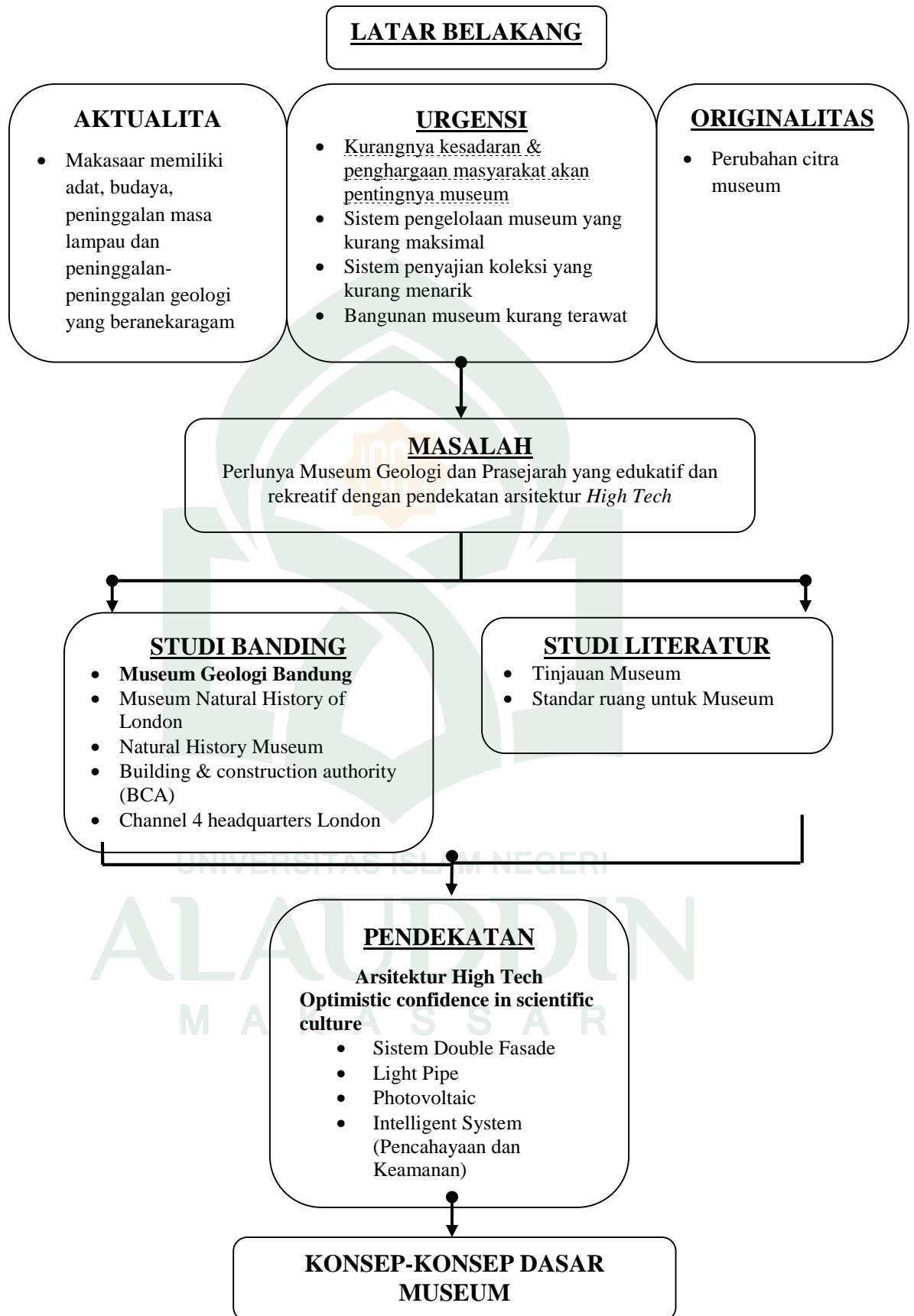

DAFTAR PUSTAKA

- Akbar, Ali. 2010. *Museum di Indonesia, Kendala dan Harapan*. Jakarta : Papas Sinar Sinanti, Anggota IKAPI.
- Album Kepurbakalaan Sulawesi Selatan Jilid I*
- Anonim, 1992/1993, *Pedoman Pendirian Museum, Kecil Tapi Indah*. Jakarta : Direktorat Jenderal Kebudayaan, Proyek Pembinaan Permuseuman.
- Anonim, 1997/1998, *Pedoman Tata Pameran Di Museum*. Jakarta: Depdikbud.
- Anonim, 1988, *Kecil Tetapi Indah Pedoman Pendirian Museum*. Jakarta. Depdikbud.
- Anonim, *Undang-undang Republik Indonesia Nomor 11 Tahun 2010, tentang Cagar Budaya*
- Anonim, Direktorat Museum, 2010. *Pedoman Museum Indonesia*. Jakarta: Direktorat Museum
- Anonim.2010.Pedoman Penyelenggaraan Museum Situs
- Ching, Francis D.K. 2003. *Ilustrasi Konstruksi Bangunan*. Penerbit Erlangga, Jakarta
- Ching, Francis D.K. 2000. *Arsitektur: Bentuk, Ruang dan Tatanan*. Penerbit Erlangga, Jakarta
- De Chiara, Time Saver Standards For buildings Type
- Davies, colin.____ High Tech Architecture
- Moh. Amir Sutarga, Studi Museologia, Departemen Pendidikan dan Kebudayaan, hal 3
- Moh. Amir Sutarga, Pedoman Penyelenggaraan dan Pengelolaan Museum, Departemen Pendidikan dan Kebudayaan, 1978, hal 105
- Neufert, Ernest. 1996. *Data Arsitek JILID I*. Penerbit Erlangga, Jakarta
- Neufert, Ernest. 2002. *Data Arsitek JILID II*. Penerbit Erlangga, Jakarta
- Nova pina S.2009.Medan Science Education Center (architecture High Tech)
- Neufert. *Data Arsitek.Jilid 2.250*

Sukandarrumindi.(2009). *Bahan Galian Industri*. Yogyakarta: Gajah Mada University Press.

Sijabat,Rudolf Bastian.2010.Medan Science Center (Arsitektur High Tech) (Science Fisika).Program sarjana.Universitas Sumatera Utara

Setyadi,adhitya.2010. Museum Vulkanologi Merapi di Yogyakarta.program sarjana.Universitas Atma Jaya. Yogyakarta

Yulianti vicka widia.2008.Medan local TV station (architecture High Tech)

Website

<http://www.greatbuilding.com/>, diakses pada 14 Februari 2014

<http://www.kompasiana.com/>, diakses pada 14 Februari 2014

<http://www.mta.gov.tr/>, diakses pada 14 Februari 2014

<http://arydj.wordpress.com/>, diakses pada 14 Februari 2014

<http://irdaaprianti.wordpress.com/>, diakses pada 14 Februari 2014

<http://teknikpertambangan.wordpress.com/>, diakses pada 10 oktober 2014

<http://qa.com.sg/> diakses pada 10 oktober 2014

<https://www.facebook.com/moslemshared/posts/265220163523693>,diakses pada tanggal 10 oktober 2014

<http://www.gaisma.com>,diakse pada 15 November 2014

<http://www.kult-art.net/>, diakses 20 November 2014

<http://yoavweiss.wordpress.com/>, diakses pada 01 April 2014

<http://www.gilleslaheurte.com/>, diakses pada 20 November 2014

<http://another29.exblog.jp/>, diakses pada 01 April 2014



LAMPIRAN

UNIVERSITAS ISLAM NEGERI
ALAUDDIN
M A K A S S A R

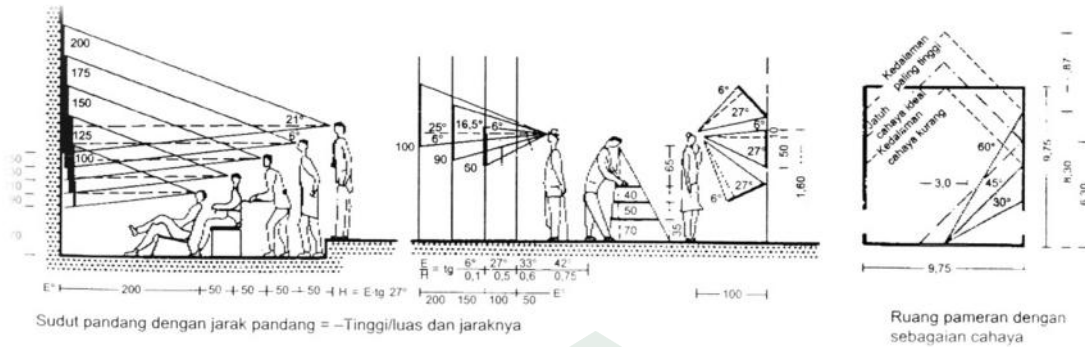

Standar jarak dan sudut pandang display
 Sumber : (Neufert, Data Arsitek. Jilid2.250)

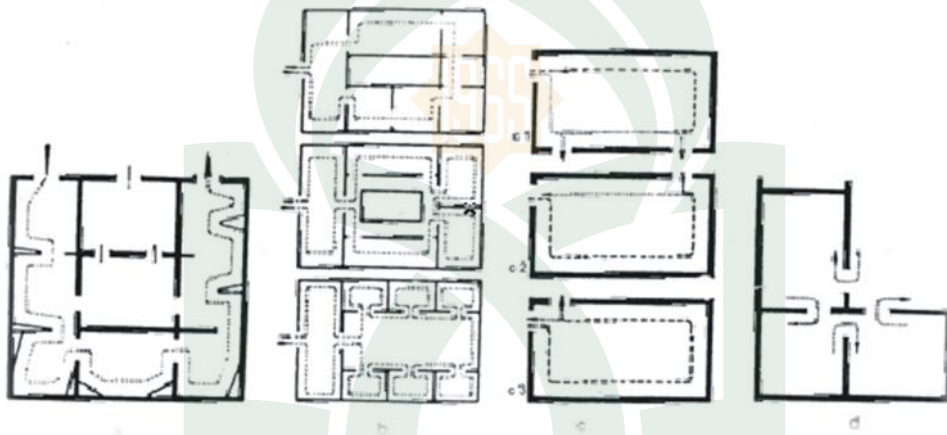

Sirkulasi pembagian ruang
 Sumber : (De Chiara, Time Saver Standards For Buildings Type)

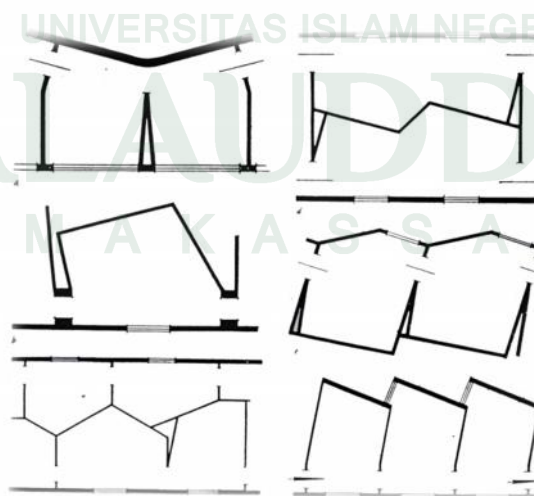

Sirkulasi pembagian ruang
 Sumber : (De Chiara, Time Saver Standards For Buildings Type)

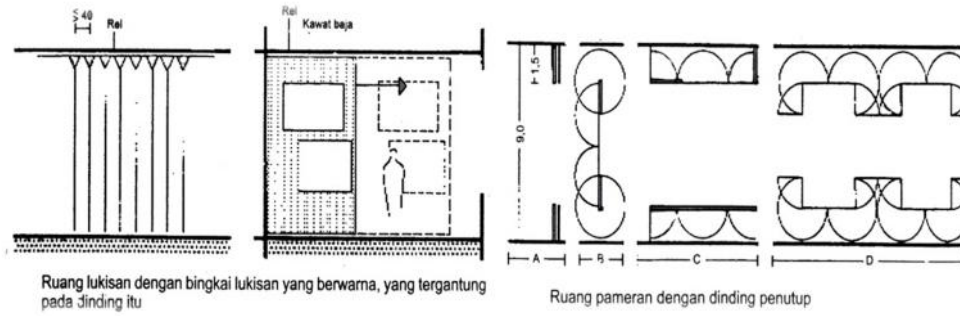

Alternatif lain pembagian ruang
 Sumber :(Neufert. Data Arsitek. Jilid2.250)



Potongan melintang dan tampak atas untuk pencahayaan
 Sumber :(De Chiara, Time Saver Standards For Buildings Type)

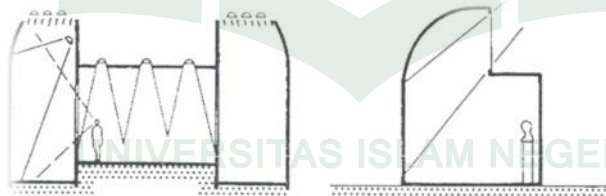

Karakter dari museum historis yang alami

Pada sebagian ruang yang terkena sinar, Sinar bermutu yang diperkua

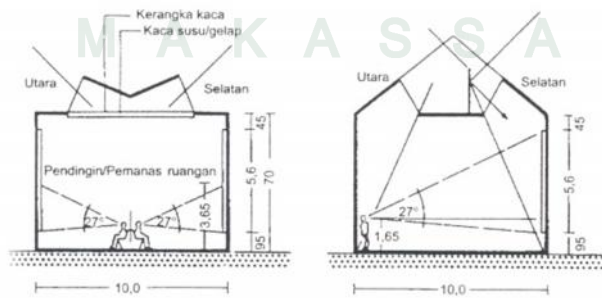

Penerangan yang baik

Ruang dengan ukuran yang baik

Potongan melintang untuk arah pencahayaan
 Sumber :(Neufert. Data Arsitek. Jilid2.250)

Standar Ruang Gerak

Lebar ruang gerak menurut standar yang umum adalah

100 orang	1,10-1,20 m
250 orang	1,65-1,80 m
400 orang	2,20-2,40 m

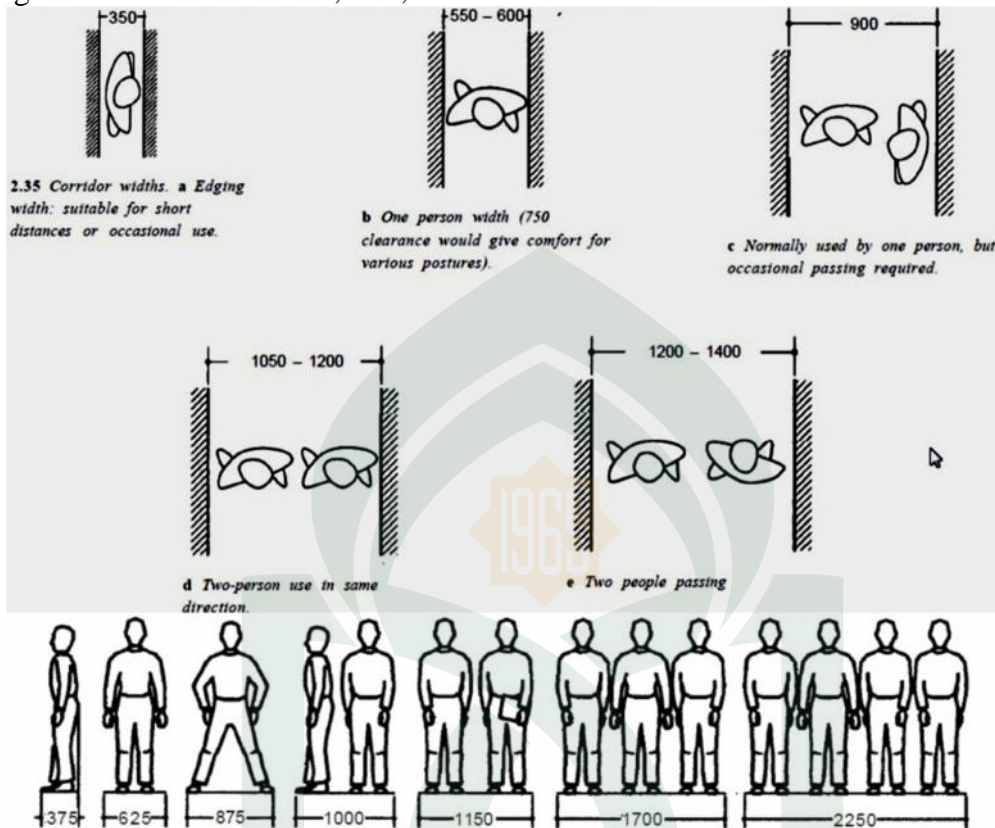

Standar dimensi ruang gerak
(sumber : Neufert. Data Arsitek. Jilid2.250)

Standar Ruang Pamer

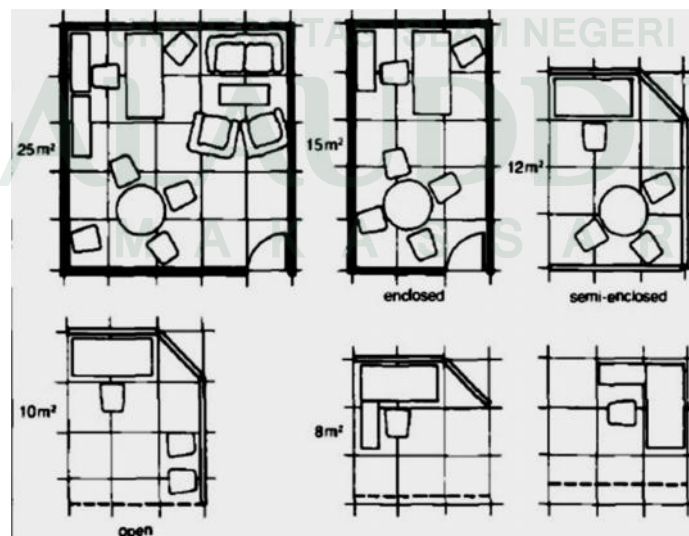

Standar variasi luas ruang perkantoran
(sumber : Neufert. Data Arsitek. Jilid2.250)

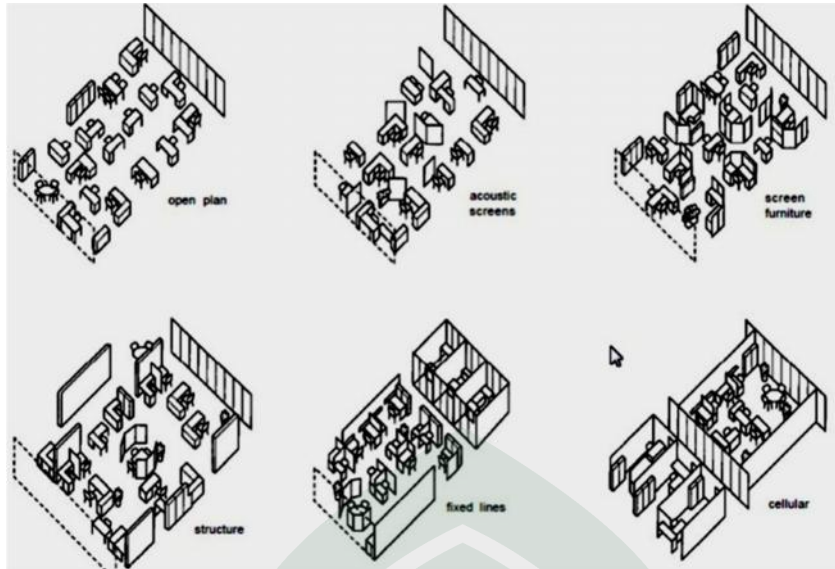

Tipe-tipe tata ruang dalam perkantoran
(sumber : Neufert. Data Arsitek. Jilid2.250)

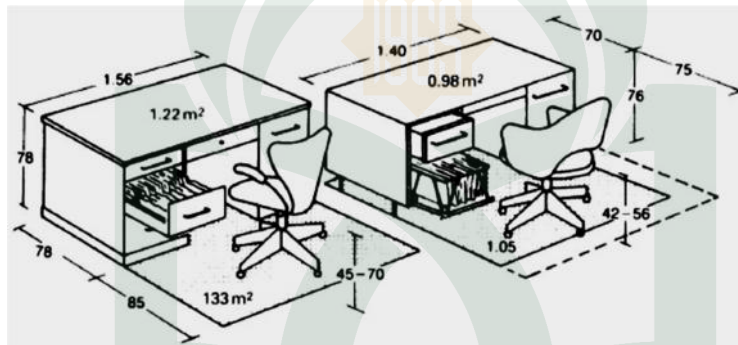

Standar dimensi meja kerja
(sumber : Neufert. Data Arsitek. Jilid2.250)

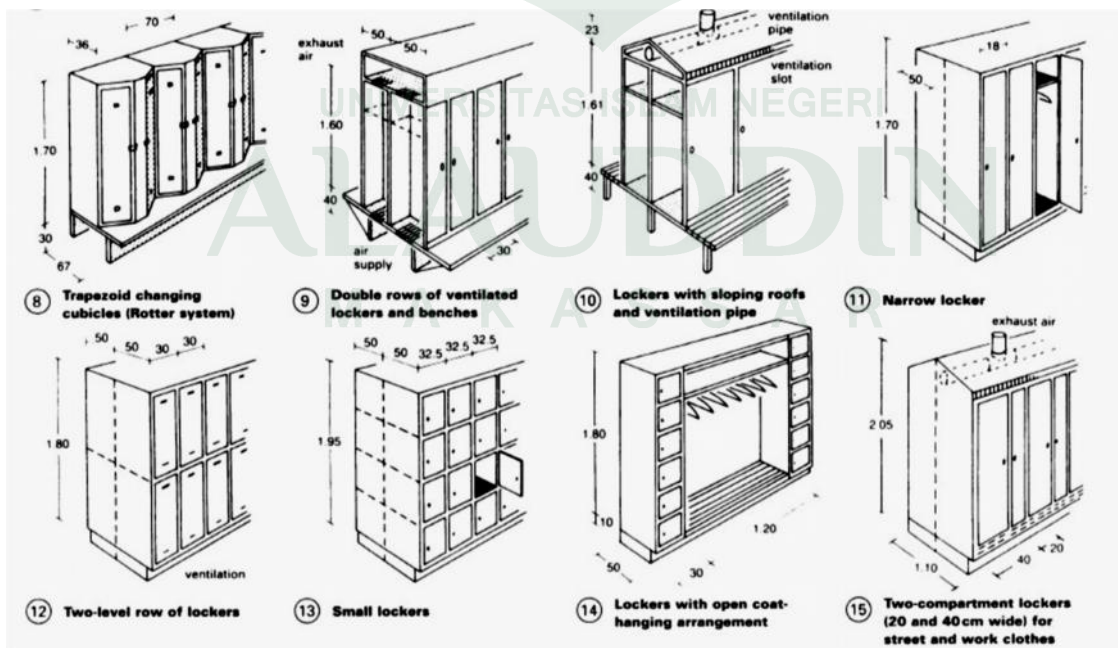

Standar dimensi lemari / loker perkantoran
(sumber : Neufert. Data Arsitek. Jilid2.250)

cafeteria

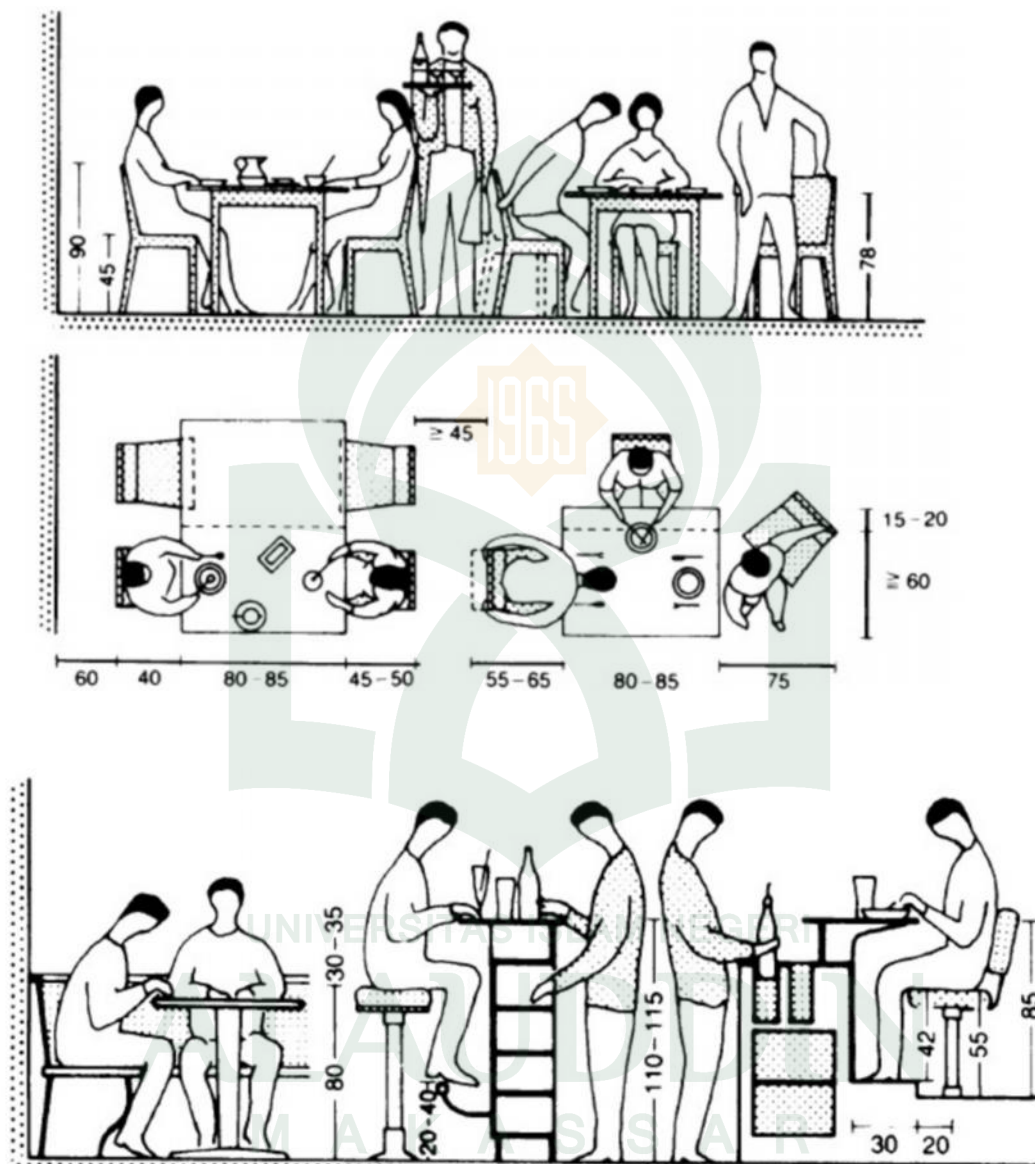

Standar dimensi ruang gerak di ruang restoran
(sumber : Neufert. Data Arsitek. Jilid2.250)

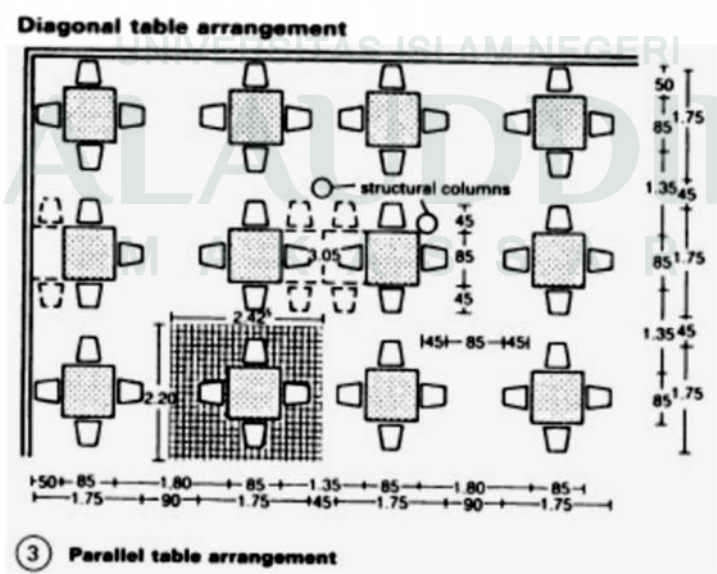
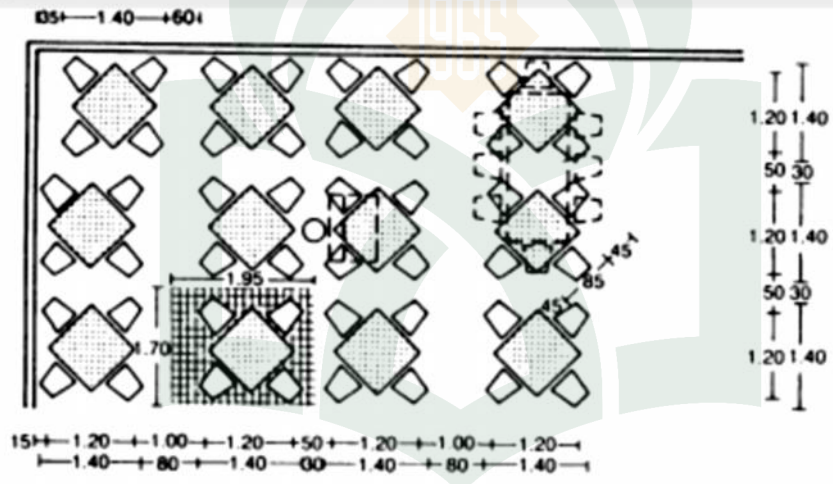
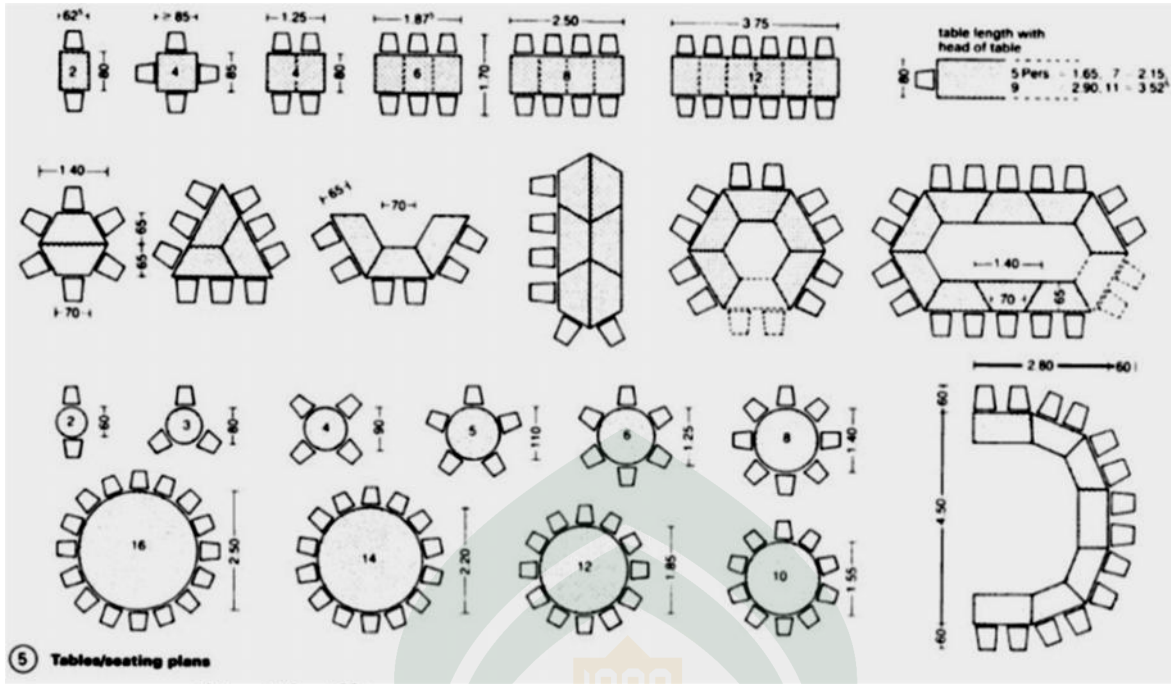

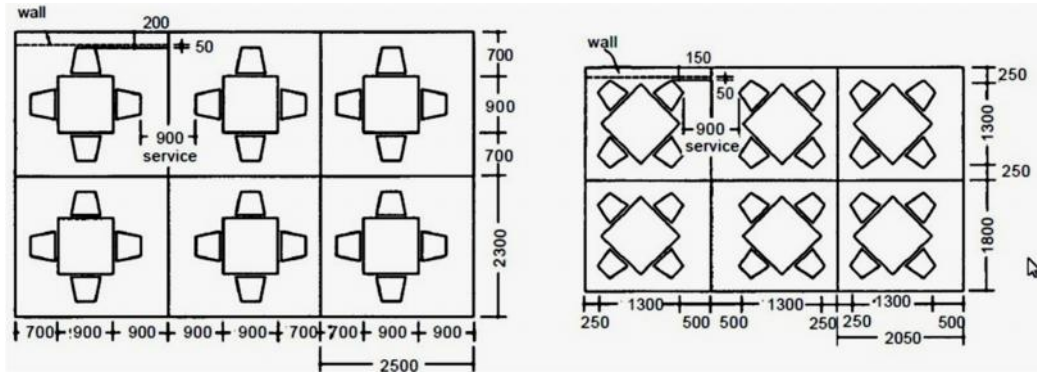

Variasi standar tata prabot ruang restoran
(sumber : Neufert, 2002)

Perpustakaan

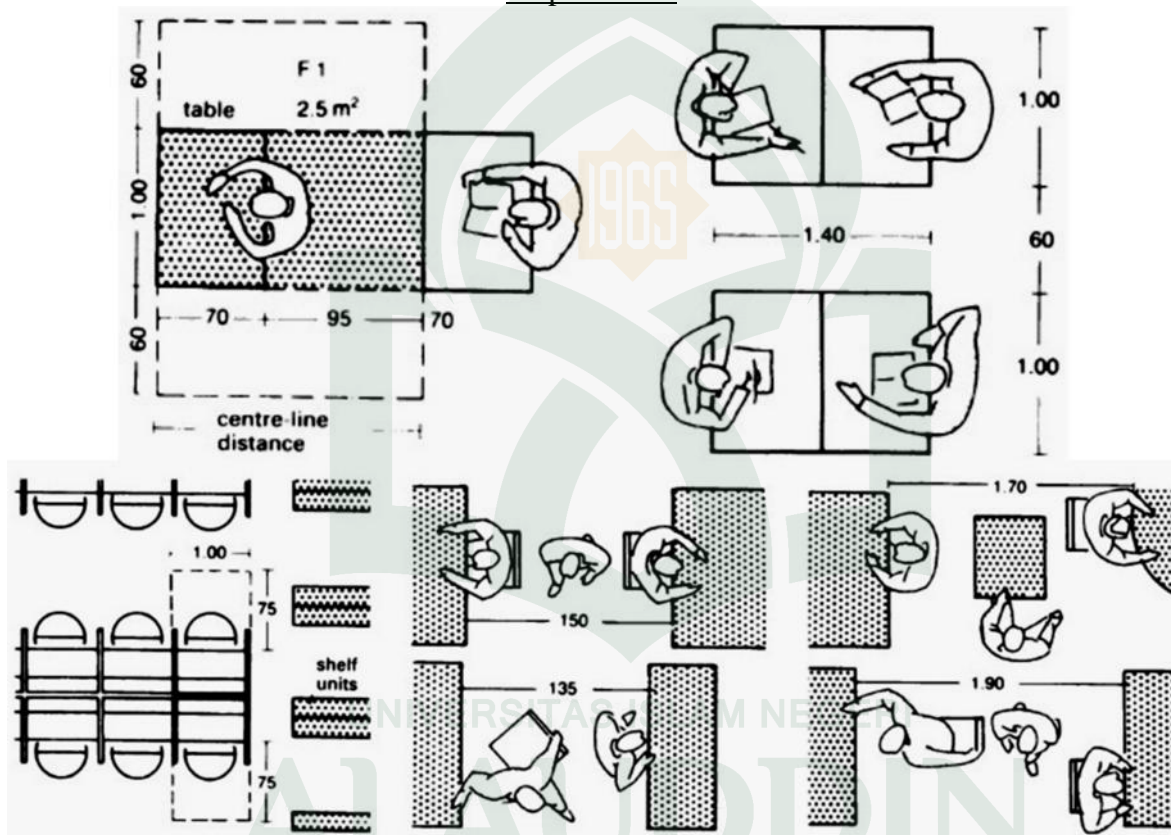

Standar dimensi meja baca dan ruang gerak di perpustakaan
(sumber : Neufert. Data Arsitek. Jilid2.250)