

**STRATEGI PENGELOLAAN OBJEK WISATA WATERBOOM
MATTAMPA DI KABUPATEN PANGKEP**



SKRIPSI

*Diajukan untuk Memenuhi Salah Satu Syarat Meraih Gelar Sarjana Ekonomi Islam
(S.E) Jurusan Ekonomi Islam Pada Fakultas Ekonomi dan Bisnis Islam UIN
Alauddin Makassar*

Oleh:

UNIVERSITAS ISLAM NEGERI
ALAUDDIN
M A K A S S A R
YUSFITA SARI
NIM: 90100114109

**JURUSAN EKONOMI ISLAM
FAKULTAS EKONOMI DAN BISNIS ISLAM
UNIVERSITAS ISLAM NEGERI ALAUDDIN MAKASSAR
2018**

PERNYATAAN KEASLIAN SKRIPSI

Mahasiswa yang bertanda tangan di bawah ini:

Nama : Yusfita Sari

NIM : 90100114109

Jur/Prodi/Konsentrasi : Ekonomi Islam/Strata I

Fakultas/Program : Ekonomi dan Bisnis Islam/Strata I

Alamat : Jln. Abdul Rasyid Dg. Lurang II (Taman Indyra)

Judul : Strategi Pengelolaan Objek Wisata Waterboom Mattampa di
Kabupaten Pangkep

Menyatakan dengan sesungguhnya dan penuh kesadaran bahwa skripsi ini benar dan hasil karya sendiri. Jika kemudian hari terbukti bahwa ia merupakan duplikat, plagiat, atau dibuat oleh orang lain, sebagian atau seluruhnya, maka skripsi dan gelar yang diperoleh karenanya batal demi hukum.

Samata-Gowa, November 2018

YUSFITA SARI
90100114109



PENGESAHAN SKRIPSI

Skripsi yang berjudul **“Penerapan Nilai-Nilai Ekonomi Islam Dalam Transaksi Akad Istishna dan Akad Salam Pada Pengrajin *Songko Recca (Songko To Bone) Awangpone Di Kabupaten Bone*”** yang disusun oleh **Nurul Faqiha, NIM: 90100114103**, mahasiswa Jurusan Ekonomi Islam Fakultas Ekonomi dan Bisnis Islam UIN Alauddin Makassar, telah diuji dan dipertahankan dalam sidang munaqasyah yang diselenggarakan pada hari Rabu, 21 November 2018 M, bertepatan dengan 13 Rabi’ul-awwal 1440 H, dinyatakan telah dapat diterima sebagai salah satu syarat untuk memperoleh gelar sarjana Ekonomi pada Fakultas Ekonomi dan Bisnis Islam Jurusan Ekonomi Islam.

Makassar, 23 November 2018 M.
15 rabi’ul-Awwal 1440 H.

DEWAN PENGUJI :

- | | | |
|---------------|--|---|
| Ketua | : Prof. Dr. H. Ambo Asse, M.Ag |  |
| Sekretaris | : Dr. H. Abd. Wahab, SE., M.Si |  |
| Munaqisy I | : Prof. Dr. H. Muslimin Kara, M.Ag |  |
| Munaqisy II | : Memen Suwandi, SE., M.Si |  |
| Pembimbing I | : Dr. Muh. Wahyuddin Abdullah, SE., M.Si, Ak |  |
| Pembimbing II | : Ir. Dr. Idris Parakkasi, MM |  |

Diketahui oleh :
Dekan Fakultas Ekonomi dan Bisnis Islam
UIN Alauddin Makassar

Prof. Dr. H. Ambo Asse, M.Ag
NIP. 19581022 198703 1 002

KATA PENGANTAR



Assalamualaikum Wr.Wb

Alhamdulillah, Puji dan syukur penulis panjatkan kehadiran Allah SWT yang senantiasa melimpahkan berkat dan karunia-Nya sehingga penulis dapat menyelesaikan skripsi ini. Salawat dan salam senantiasa tercurahkan kepada baginda Rasulullah Muhammad saw. Sebagai *uswatun hasanah*, yang telah berjuang menyempurnakan akhlak manusia di muka bumi.

Penulis menyadari sepenuhnya bahwa memulai hingga mengakhiri proses penyusunan skripsi ini bukanlah hal seperti membalikkan telapak tangan. Ada banyak kendala dan cobaan yang di lalui. Adapun maksud dari penyusunan skripsi ini adalah guna memenuhi salah satu syarat untuk menyelesaikan Program Sarjana (S1) Jurusan Ekonomi Islam Fakultas Ekonomi dan Bisnis Islam Universitas Islam Negeri Alauddin Makassar. Skripsi ini berjudul “Strategi Pengelolaan Objek Wisata Wateboom Mattampa di Kabupaten Pangkep” telah diselesaikan dengan waktu yang telah direncanakan.

Penulis menyadari bahwa terselesaikannya skripsi ini tidak lepas dari doa dan dukungan dari segenap keluarga besar penulis Ayahanda Muh. Yusuf Htb dan Ibunda Darmawaty yang selalu memberikan dukungan dan do’a yang tak terhingga. Penulis mengucapkan banyak terima kasih atas dukungan yang tak henti-hentinya,

kasih sayang, kesabaran, pengorbanan, serta bimbingan yang tak terhingga. Penulis juga mengucapkan banyak terima kasih kepada saudara tercinta saya Yusdar, Yusriani, Yuniarti, Yusriadi, Yusnidar, Yusnia Andriani yang telah memberikan dorongan moril sehingga skripsi ini dapat dikerjakan oleh penulis dengan penuh semangat. Alhamdulillah skripsi ini selesai sesuai dengan rencana.

Selain penulis menyadari bahwa dalam proses penulisan skripsi ini banyak mengalami kendala, namun berkat bantuan, bimbingan, kerjasama, dari berbagai pihak dan berkah dari Allah SWT sehingga kendala-kendala yang dihadapi tersebut dapat diatasi. Untuk itu penulis menyampaikan ucapan terima kasih dan penghargaan kepada Bapak Dosen Pembimbing I: Prof. Dr. Mukhtar Lutfi, M.Pd dan Dosen Pembimbing II: Abdul Rahman, S. Pd., M.Si yang telah sabar, tekun, dan ikhlas meluangkan waktu, tenaga dan pikiran, untuk memberikan bimbingan, motivasi, arahan, dan saran-saran yang sangat berharga kepada penulis selama menyusun skripsi.

Untuk itu pada kesempatan ini penulis ingin mengucapkan terima kasih kepada :

1. Bapak Prof. Dr. H. Musafir Pababbari, M.Si selaku Rektor dan Wakil Rektor I Prof Dr. H. Mardan M.Ag Wakil Rektor II Prof Dr. H. Lomba Sultan, M.A, Wakil Rektor III Prof Siti Aisyah, M.A.Ph.d Universitas Islam Negeri Alalauddin Makassar yang telah menyediakan fasilitas belajar sehingga penulis dapat mengikuti kuliah.

2. Bapak Prof. Dr. H. Ambo Asse, M.Ag selaku Dekan Fakultas Ekonomi dan Bisnis Islam UIN Alauddin Makassar.
3. Ibunda Dr. Hj.Rahmawati Muin, S.Ag.,M.Ag dan Dr. Thamrin Logawali, M.H Selaku Ketua dan Sekretaris Jurusan Ekonomi Islam Fakultas Ekonomi dan Bisnis Islam atas segala kontribusi, bantuan dan bimbingan selama ini.
4. Dosen Pembimbing I Prof. Dr. Mukhtar Lutfi, M.Pd dan Dosen Pembimbing II Abdul Rahman, S. Pd., M.Si yang telah meluangkan waktu ditengah kesibukannya untuk memberikan bimbingan, petunjuk, dan arahan dalam penyusunan skripsi ini.
5. Dosen Penguji I Drs. Thamrin Logawali, MH dan Dosen Penguji II Muh. Akil Rahman, SE., M.Si. yang telah memberikan arahan, kritik dan saran yang konstruktif kepada penulis dalam penyusunan skripsi ini.
6. Bapak dan Ibu Dosen Fakultas Ekonomi dan Bisnis islam yang telah memberikan ilmu pengetahuan kepada penulis selama menuntut ilmu di Universitas Islam Negeri Alauddin Makassar.
7. Seluruh Pegawai, Staf akademik, Staf perpustakaan ,Staf Jurusan Ekonomi Islam Fakultas Ekonomi dan Bisnis Islam yang memberikan bantuan dalam penulisan skripsi ini.
8. Buat keluarga besar Bapak **Yusuf Htb** dan Ibu Darmawati yang telah memberikan banyak dukungan kepada penulis.
9. Terimakasih kepada Aswin S.E yang telah memberikan semangat dan dukungan dalam penyusunan skripsi ini.

10. Terimakasih kepada Sirajuddin SE. ME yang selalu mengajar dan membantu penulis dalam penyusunan skripsi ini.
11. Terimakasih kepada teman seperjuangan dikampus Aten, Nurul, Aswandi, Dita, Ainul Fathah Isman, Rosmah, Ruhadatul Aisyi, Rhia, Qiah, Cita, Dian, yang telah banyak membantu dalam penyusunan skripsi ini.
12. Terima kasih teman-teman seangkatan EKONOMI ISLAM 2014 semoga tak akan terlupakan dan menjadi kenangan hidup. Terkhusus teman sekelas EKIS C
13. Terimakasih banyak Sahabat-sahabat, Naya, Uni, Ayu Purwandira, Sri Rahmadani, Andi Sarfika Tri Astuti, yang telah banyak mensupport dalam penyusunan skripsi ini.
14. Seluruh teman-teman KKN Reguler Angkatan ke-58 Kecamatan Ponrang Kabupaten Luwu Desa Buntu Nanna yaitu Hatipa, Rezki, Sri Wahyuni, Sirad, Ainul Yaqin, Jalil 45 hari (empat lima) merupakan waktu yang sangat berharga bagi hidup saya. Terima kasih atas candaan, semangat, motivasi, dan kebersamaan.
15. Seluruh rekan-rekan penulis yang tidak mungkin penulis sebutkan namanya satu persatu. Bantuan mereka berupa materi dan non materi sangat mendukung kesuksesan penulisan dalam mengikuti studi pada Fakultas Ekonomi dan Bisnis Islam UIN Alauddin Makassar.

Penulis berharap skripsi ini dapat memberikan manfaat bagi semua pihak dan penulis secara terkhusus. Semoga Tuhan Yang Maha Esa melindungi dan memberikan berkahNya dan imbalan yang setimpal kepada semua pihak yang telah

membantu dan membimbing penulis dalam menyelesaikan skripsi ini. Hanyalah doa keselamatan dan permohonan rahmat Allah SWT., penulis peruntukkan kepada mereka yang telah turut membantu penulis selama ini. Akhirnya, penulis berharap kiranya skripsi ini bermanfaat bagi segenap pihak, khususnya kepada penulis sendiri.

Samata-Gowa, November 2018
Penulis,

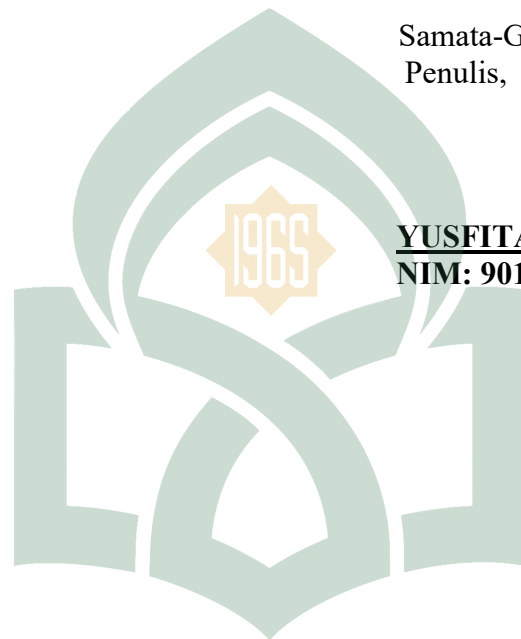

YUSFITA SARI
NIM: 90100114109

UNIVERSITAS ISLAM NEGERI
ALAUDDIN
M A K A S S A R

DAFTAR ISI

PERNYATAAN KEASLIAN SKRIPSI	ii
PENGESAHAN SKRIPSI	iii
KATA PENGANTAR	iv
DAFTAR ISI	ix
DAFTAR TABEL	xi
DAFTAR GAMBAR	xii
ABSTRAK	xiii
BAB I PENDAHULUAN	1-11
A. Latar Belakang	1
B. Fokus Penelitian dan Deskripsi Fokus	9
C. Rumusan Masalah	9
D. Penelitian Terdahulu	10
E. Tujuan dan Kegunaan Penelitian.....	12
BAB II TINJAUAN PUSTAKA	14-35
A. Konsep Pariwisata	12
B. Strategi dan Pengelolaan	28
C. Pendapatan Asli Daerah	30
D. Kerangka Pikir.....	34
BAB III METODE PENELITIAN	36-42
A. Jenis dan Lokasi Penelitian	36
B. Pendekatan Penelitian	36

C. Instrumen Penelitian.....	37
D. Jenis dan Sumber Data	38
E. Metode Pengumpulan Data	38
F. Teknis Analisis Data	39
BAB IV HASIL DAN PEMBAHASAN	43-79
A. Hasil Penelitian	43
1. Gambaran Lokasi Penelitian	43
2. Jumlah Pengunjung Waterboom dari tahun 2014-2018.....	53
3. Jenis Wahana yang disediakan	56
B. Pembahasan.....	61
1. Aspek pengelolaan Waterboom Mattampa di Kabupaten Pangkep	61
2. Strategi Pengelolaan Wisata Waterboom Mattampa.....	68
3. Model Kerjasama antara Pengelolan Wisata Waterboom Mattampa dengan Pemerintah dari Sudut Pandang Ekonomi Islam	73
BAB V PENUTUP.....	80-81
A. Kesimpulan.....	80
B. Saran.....	80
DAFTAR PUSTAKA	82
LAMPIRAN-LAMPIRAN.....	
RIWAYAT HIDUP	

DAFTAR TABEL

Tabel 4.1 Pendapatan Asli Daerah Kabupaten Pangkep.....	47
Tabel 4.2 Hasil Retribusi dan Kawasan Wisata Waterboom Mattampa.....	48
Tabel 4.3 Informan Wawancara.....	51
Tabel 4.4 Jumlah Pengunjung Kolam Renang Mattampa.....	56
Tabel 4.5 Jumlah Pengunjung Waterboom Mattampa.....	57
Tabel 4.6 Jumlah Pengunjung Komedi Putar.....	58
Tabel 4.7 Jumlah Pengunjung Kereta Mini	59
Tabel 4.8 Jumlah Pengunjung Kincir Angin.....	60
Tabel 4.9 Data Besaran Sewa Pengelolaan Objek Wisata Waterboom Mattampa Kabupaten Pangkajene dan Kepulauan	78



DAFTAR GAMBAR

Gambar 2.1 Kerangka Pikir	34
Grafik 4.1 Struktur Organisasi	49
Grafik 4.2 Jumlah Pengunjung Kawasan Wisata Mattampa Tahun 2014-2018	54
Grafik 4.3 Pengunjung Masuk Kolam Waterboom Mattampa Tahun 2014-2018.....	55



ABSTRAK

Nama : Yusfita Sari

NIM : 90100114109

**Judul : Strategi Pengelolaan Objek Wisata Waterboom Mattampa di
Kabupaten Pangkep**

Penelitian ini bertujuan untuk 1) Mengetahui dan menganalisis sistem pengelolaan objek wisata waterboom Mattampa dalam meningkatkan Pendapatan Asli Daerah di Kabupaten Pangkep 2) Mengetahui dan menganalisis model kerjasama antara pengelola dan pemerintah dari sudut pandang Ekonomi Islam.

Penelitian ini menggunakan penelitian deskriptif, yang bersifat Kualitatif deskriptif. Pendekatan yang digunakan dalam penelitian ini menggunakan pendekatan kualitatif ini salah satu jenis penelitian yang tujuannya untuk menyajikan gambaran lengkap mengenai setting sosial atau dimaksudkan untuk eksplorasi dan klarifikasi mengenai suatu fenomena atau kenyataan sosial, dengan jalan mendeskripsikan sejumlah variabel yang berkenaan dengan masalah dan unit yang diteliti antara fenomena yang diuji. Sumber data dalam penelitian ini menggunakan data primer dan data sekunder. Metode dalam pengumpulan data yang dilakukan dalam penelitian ini yaitu metode wawancara dan metode dokumentasi. Teknik analisis data yang dilakukan dengan melalui empat tahapan, yaitu pengumpulan data, sortir (validasi), pembahasan, kesimpulan.

Hasil penelitian ini menunjukkan bahwa Faktor-faktor yang berperan dalam peningkatan pendapatan pengelola adalah sistem kerjasama yang menggunakan konsep full investasi atau bagi hasil, perbaikan sarana dan prasarana objek wisata, penambahan penyewaan pada beberapa objek yaitu hotel, rumah makan, villa dan pelayanan serta keamanan objek wisata selain itu membuat arena baru pada objek wisata untuk menarik pengunjung. Adapun model kerjasama antara pengelola dan pemerintah menggunakan akad ijarah/sewa menyewa.

Kata Kunci: Strategi Pengelolaan, Sewa menyewa

BAB I

PENDAHULUAN

A. Latar Belakang

Pariwisata adalah suatu kegiatan perjalanan yang dilakukan dengan tujuan liburan atau rekreasi. Menurut Undang-Undang, pariwisata adalah segala macam kegiatan wisata yang dilayani oleh pemerintah, masyarakat, atau pengusaha beserta dengan fasilitasnya. Menurut Robert McIntosh, pengertian pariwisata adalah gabungan dari interaksi antara pemerintah selaku tuan rumah pariwisata, bisnis, dan wisatawan.

Peran pemerintah sangat diperlukan dalam membuat regulasi, melakukan pengawasan, membuat kebijakan, serta program dalam rangka peningkatan kesejahteraan masyarakat. Kebijakan merupakan perencanaan yang strategis. Baik perencanaan jangka pendek maupun perencanaan jangka panjang. Wisata adalah kegiatan perjalanan atau sebagian dari kegiatan tersebut yang dilakukan secara sukarela serta bersifat sementara untuk menikmati objek dan daya tarik wisata.¹ Objek dan daya tarik wisata adalah segala sesuatu yang menjadi sasaran wisata.² Berangkat dari pengertian dari wisata dan objek ini kemudian dapat dilihat bahwa potensi pendapatan dari sektor pariwisata cukup menjanjikan.

Peningkatan pendapatan asli daerah sektor kepariwisataan juga mampu menggalakkan kegiatan ekonomi, antara lain lapangan kerja, pendapatan masyarakat, pendapatan daerah, dan penerimaan devisa negara dapat meningkat melalui upaya pengembangan berbagai potensi kepariwisataan Nasional. Pembangunan di bidang

¹Undang-Undang Republik Indonesia Nomor 9 Tahun 1990 Tentang Kepariwisataan.

²Undang-Undang Republik Indonesia Nomor 9 Tahun 1990 Tentang Kepariwisataan.

kepariwisataan merupakan salah satu terobosan untuk meningkatkan pendapatan daerah dan negara. Sektor kepariwisataan akan disejajarkan kedudukannya dengan sektor lain dalam usaha meningkatkan pendapatan negara, maka kepariwisataan dapat disebut sektor Industri pariwisata.³

Sesuai Peraturan Daerah Provinsi Sulawesi Selatan Nomor 2 Tahun 2015 tentang Rencana Induk Pembangunan Kepariwisata daerah Provinsi Sulawesi Selatan Tahun 2015-2030 bagian ketiga kebijakan dan strategi, kebijakan umum RIP Parda sebagai berikut pasal 7 point d yang berbunyi mendorong peningkatan kesejahteraan masyarakat dan Pendapatan Asli Daerah.⁴ Keberadaan Perda Sulawesi Selatan Nomor 2 Tahun 2015 yang melandasi pemerintah memiliki keleluasaan untuk mengembangkan objek wisata. Potensi yang dimiliki objek wisata di Kabupaten Pangkep belum dikelola secara optimal sehingga keberadaan aset wisata belum mendapat respon positif oleh wisatawan dalam bentuk kunjungan wisatanya. Salah satu tolak ukur perkembangan pariwisata adalah pertumbuhan jumlah kunjungan wisatawan karena dengan peningkatan jumlah wisatawan yang datang secara langsung akan diikuti oleh perkembangan sarana dan prasarana pendukung pariwisata, pembangunan wilayah yang sesuai dengan kebutuhan pelayanan bagi wisatawan. Pendapatan negara adalah hak pemerintah pusat yang diakui sebagai penambah nilai kekayaan bersih. Pendapatan Negara terdiri atas penerimaan dan pengelolaan perpajakan, Penerimaan negara bukan pajak, dan penerimaan hibah. Secara sederhana pendapatan nasional (*national income*), merupakan jumlah

³Widodo, *Psikologi Belajar*. (Jakarta:PT Rineka Cipta, 2013), h. 47.

⁴Republik Indonesia, Peraturan Daerah Provinsi Sulawesi Selatan No.2 tahun 2015 tentang rencana induk pembangunan kepariwisataan daerah Provinsi Sulawesi Selatan tahun 2015-2030, (makassar), h. 8.

barang dan jasa yang dihasilkan suatu negara pada periode tertentu biasanya satu tahun.⁵

Kajian Ekonomi Islam terdapat parameter *Al-Falah*. Falah adalah kesejahteraan yang hakiki, kesejahteraan yang sebenar-benarnya, dimana komponen-komponen yang masuk kedalam pengertian falah ini.⁶ Ekonomi Islam dalam arti sebuah sistem Ekonomi atau (*Midhom Al-iqtishad*) merupakan sebuah sistem yang dapat mengantarkan umat manusia kepada falah, kesejahteraan yang sebenarnya diwujudkan pada peningkatan GNP yang tinggi yang kalau dibagi dengan jumlah penduduk akan menghasilkan per capital *income* yang tinggi.

Pembangunan ekonomi hanya bertumpu pada pembangunan lahir semata (misalnya pembangunan pabrik besar-besaran). Pembangunan ekonomi yang bersifat batiniah (kebahagiaan, kenyamanan, keamanan) tak begitu diperhatikan. Sebagai akibatnya, perilaku-perilaku ekonomi yang ada hanya melahirkan penindasan manusia terhadap manusia yang lain. Karena itu, pemikiran falah dalam aktivitas ekonomi sangat perlu diterapkan. Falah diyakini mampu membawa keharmonisan ekonomi. Kehadiran konsep falah akan melahirkan laku-laku etis ekonomi. Tindakan-tindakan tidak baik dalam bidang ekonomi. Misalnya pemerasan, monopoli atau eksploitasi bisa hilangkan. Sehingga, tatanan kehidupan ekonomi menjadi lebih makmur dan sejahtera.

⁵Adiwarman A.Karim, *Ekonomi Makro Islami*. (Jakarta : PT. RajaGrafindo Persada. 2006), h. 124.

⁶Adiwarman A.Karim, *Ekonomi Makro Islami*, h. 125.

Pariwisata dikenal dalam istilah bahasa arab dengan kata *Al-Siyahah, Al-Rihlah, dan Al-Safar*” atau dalam bahasa Inggris dengan istilah “*tourism*”⁷, secara defenisi berarti suatu aktivitas atau kegiatan perjalanan yang dilakukan oleh manusia baik secara perorangan maupun kelompok di dalam wilayah negara sendiri ataupun negara lain dengan menggunakan kemudahan jasa dan faktor penunjang lainnya yang diadakan oleh pihak pemerintah maupun masyarakat dalam rangka memenuhi keinginan wisatawan (pengunjung) dengan tujuan tertentu.

Dari definisi tersebut terlihat penekanannya pada kata perjalanan atau Wisata dalam bahasa Sansekerta atau dalam bahasa inggris dikenal dengan Travel dan Safar dalam bahasa Arab. Jika dikaji secara mendalam dari istilah itu sendiri, baik secara sadar maupun tidak semua makhluk yang berada di jagat raya ini tidak akan terlepas dari perjalanan, termasuk makhluk sekecil semut sekalipun, perbedaannya hanya dari motif perjalanan itu sendiri, jika semut melakukan perjalanan adalah hanya untuk mencari makan, sedangkan manusia biasanya memiliki berbagai macam motif perjalanan, ada yang motifnya untuk rekreasi (menikmati objek dan daya tarik wisata, baik wisata alam maupun budaya), olah raga, mengunjungi sanak saudara, untuk kesehatan, pendidikan dan sebagainya.

Perkembangan pariwisata selanjutnya bangsa yang dikenal pertama kali melakukan perjalanan dengan motif bersenang-senang adalah bangsa Romawi, pada waktu itu mereka melakukan beratus-ratus mil hanya dengan menunggang kuda untuk melihat peninggalan-peninggalan Mesir Kuno dan mencari sumber air panas untuk kesehatan. Sejarah juga mencatat bahwa Marcopolo merupakan orang pertama

⁷Johar Arifin, *Wawasan Al-Quran dan Sunnah Tentang Pariwisata*.(Jurnal: An-Nur, Vol. 4 No. 2, 2015.

yang menjadi pelancong, ia mengembara dari benua Eropa ke Dataran Tiongkok dan kembali lagi ke Venesia antara tahun 1269 - 1295 M.

Istilah pariwisata dalam Al-Qur'an maupun Sunnah Rasulullah. Tidak ditemukan kata pariwisata secara harfiah, namun terdapat beberapa kata yang menunjuk kepada pengertian dengan lafaz-lafaz yang berbeda namun secara umum maknanya sama. Sebagaimana Firman Allah dalam QS Al-An'am/6: 11.

﴿۝۱۱﴾ الْمُكَذِّبِينَ عَاقِبَةُ كَانَ كَيْفَ أَنْظَرُوا ثُمَّ الْأَرْضِ فِي سِيرُوا قُلْ

Terjemahnya:

"Katakanlah: "Berjalanlah di muka bumi, Kemudian perhatikanlah bagaimana kesudahan orang-orang yang mendustakan itu".⁸

Tafsiran Quraish Shihab Surah Al-An'am dan Katakan, wahai Nabi, kepada orang-orang kafir itu, "Berjalanlah kalian di semua penjuru dunia, dan renungkan bagaimana kehancuran adalah akhir dari orang-orang yang mendustakan rasul mereka. Ambillah pelajaran dari kesudahan dan nasib mereka itu."

Ayat di atas menjelaskan ungkapan yang menunjukkan bahwa bepergianlah engkau dan carilah tempat wisata di muka bumi ini yang paling indah dan lihatlah orang-orang yang tidak percaya kuasa-Nya lalu mereka mendapatkan ganjaran di hari kemudian.

Ayat lain, Dari Firman Allah dalam QS An-Naml/27: 69.

﴿۝۶۹﴾ وَمَا عَلَى الَّذِينَ يَتَّقُونَ مِنْ حِسَابِهِمْ مِنْ شَيْءٍ وَلَكِنْ ذِكْرِي لَعَلَّهُمْ يَتَّقُونَ

⁸Departemen Agama RI, Al-quran dan Terjemahannya, (Bandung: CV Penerbit J-ART, 2014) h.129.

Terjemahnya:

“Dan tidak ada pertanggungjawaban sedikitpun atas orang-orang yang bertakwa terhadap dosa mereka, akan tetapi (kewajiban mereka ialah) mengingatkan agar mereka bertakwa”.⁹

Tafsiran Quraish Shihab Surah An-Naml, “Wahai Muhammad, katakan kepada mereka, "Berjalanlah sampai ke ujung dunia, lalu perhatikanlah bukti-bukti sejarah yang ditinggalkan oleh orang-orang pendusta yang diazab Allah, agar kalian dapat mengambil pelajaran yang membuat kalian takut akan azab-Nya!".

Ayat di atas menjelaskan ungkapan yang menunjukkan bahwa orang-orang yang bertakwa tidak mendapatkan dosa atas kesalahan yang di perbuat oleh orang lain namun berkewajiban untuk mengingatkan.

Menurut ayat Al-Qur’an ini tepat untuk dijadikan dasar membahas objek wisata, karena ini sesuai dengan penafsiran dari kata pariwisata sepadan dengan kata “*Sara–Yasiru-Siru-Sairan-Saiyarat*an” (berjalan, melakukan perjalanan), dari kata tersebut dijumpai kata “*saiyar, muannatsnya saiyahrah*” dengan makna yang banyak menempuh perjalanan, lebih dikenal dengan nama mobil.¹⁰ Pada surah-surah dalam Al-Qur’an dijelaskan dengan beragam redaksi, anjuran melakukan perjalanan dengan menggunakan kata kerja sedang berlansung dan kata perintah, sehingga di dapat motivasi para Rasul dan Nabi.¹¹ Sedangkan pengertian kepariwisataan dalam

⁹Departemen Agama RI, Al-quran dan Terjemahannya, (Bandung: CV Penerbit J-ART, 2014) h. 383.

¹⁰Johar Arifin, *Wawasan Al-Quran dan Sunnah Tentang Pariwisata*. (Jurnal: An-Nur), Vol. 4 No. 2, 2015.

¹¹Johar Arifin, *Wawasan Al-Quran dan Sunnah Tentang Pariwisata*. (Jurnal: An-Nur), Vol. 4 No. 2, 2015.

perundang-undang adalah segala sesuatu yang berhubungan dengan penyelenggaraan pariwisata.¹²

Kewenangan daerah untuk mengolah daerahnya secara utuh dan komprehensif yang kemudian di istilahkan otonomi daerah. Kebijakan otonomi daerah sangat memberikan ruang yang luas kepada kepala daerah untuk mengelola potensi yang ada pada setiap daerah dengan tujuan menambah dan meningkatkan pendapatan asli daerah. Potensi yang dimaksud salah satunya adalah sektor wisata. Sektor wisata merupakan bagian yang sangat penting untuk di kembangkan dan dikelolah dengan baik, karena sektor wisata ini akan menarik banyak wisatawan. Baik wisatawan lokal apataklagi wisatawan dari mancanegara.

Kabupaten Pangkajene dan Kepulauan memiliki potensi wilayah bahari yang cukup besar karna memiliki 119 pulau dengan luas wilayah lautan 11.464 km². Misalnya saja taman laut Kapoposang dan pulau Langkadea, pulau Penambungan, pulau Cengkeh, pulau Camba-Cambang dan beberapa pulau yang kosong. Disamping pantai pasir putih serta laut yang tenang juga akan disuguhi taman laut berupa terumbu karang berbagai jenis yang dilengkapi dengan ikan hias yang beraneka warna.¹³

Beranjak dari satgment bahwasannya Sulawesi Selatan merupakan lahan surga bagi traveler. Dan perihal tersebut benar adanya, sebab Sulsel memiliki beragam kekayaan potensi wisata alam baik buatan mulai dari darat hingga bahari. Salah satu yang buktinya yakni keindahan alam yang ada di Kabupaten Pangkajene Dan Kepulauan (Pangkep). Tempat wisata di pangkep memang senantiasa menawarkan

¹²Undang-Undang Republik Indonesia Nomor 10 Tahun 2009, Tentang Kepariwisataa (e-UU).

¹³Kantor Informasi dan Komunikasi Kabupaten Pangkep Tahun, 2008.

keindahan yang begitu luar biasa. Daerah ini memiliki segudang keunikan yang akan membuat kita selalu kagum untuk mengunjunginya. Sulsel merupakan tempat bersinerginya alam dan kearifan lokal.

Selain lokasi wisata yang disebutkan terdapat salah satu wisata yang juga sangat menarik untuk diketahui. Wisata Waterboom Mattampa merupakan salah satu tempat wisata yang menjadi tujuan wisatawan yang berada di Kabupaten Pangkep. Melihat potensi wisata yang sangat menjanjikan di Kabupaten Pangkep sudah saatnya pemerintah memberikan perhatian yang penuh terhadap setiap objek wisata yang dipandang memiliki potensi meningkatkan pendapatan asli daerah.

Melihat potensi dan prospek objek wisata di Kabupaten Pangkep khususnya objek Wisata Waterboom Mattampa pemerintah perlu menyadari dalam hal ini Dinas Kebudayaan dan Pariwisata yang sangat berperan penting dalam mengembangkan suatu objek wisata akan tetapi fakta dilapangan tidak demikian. Melihat kondisi objek wisata waterboom Mattampa sangat memprihatinkan sebab di kawasan wisata itu mengalami banyak kerusakan dan membahayakan bagi setiap pengunjung yang datang, terlihat pula kawasan tidak lagi terawat, kotor dan terbengkalai. Masih banyak yang belum dikembangkan secara lebih maksimal oleh pengelola terkait objek wisata waterboom Mattampa agar dapat dimanfaatkan secara maksimal dan memberikan dampak yang besar bagi masyarakatnya. Dari data rekapitulasi kunjungan wisatawan selama lima tahun terakhir, jumlah pengunjung tiap tahun masih cenderung *fluktuatif*. Oleh karena itu peneliti tertarik melakukan penelitian mengenai “Strategi Pengelolaan Objek Wisata Waterboom Mattampa di Kabupaten Pangkep dan Model kerjasamanya dengan pihak pengelola dalam hal ini CV. Abadi Mega Promosindo”.

Dari beberapa rangkaian uraian diatas peneliti mengambil **Strategi Pengelolaan Objek Wisata Waterboom Mattampa di Kabupaten Pangkep.**

B. Fokus Penelitian dan Deskripsi Fokus

1. Fokus Penelitian

Fokus penelitian ini adalah kontribusi waterboom Mattammpa sebagai objek wisata terhadap peningkatan pendapatan asli daerah Kabupaten Pangkep. Penelitian ini juga akan melihat model kerjasama antara pengelola dan pemerintah dari sudut pandang Ekonomi Islam. Khususnya pada akad sewa menyewa (Ijarah).

2. Deskripsi Fokus

Melihat fokus penelitian ini maka, peneliti akan memberikan pemahaman yang tepat dan jelas mengenai fokus penelitian ini perlu di jelaskan deskripsi fokus yaitu peran adalah suatu kompleks pengharapan manusia terhadap caranya individu harus bersikap dan berbuat dalam situasi tertentu yang berdasarkan status dan fungsi sosialnya. Objek dan daya tarik wisata adalah segala sesuatu yang menjadi sasaran wisata. Waterboom Mattampa adalah sarana atau wahana berwisata dengan menyediakan tempat berwisata. Pendapatan adalah jumlah uang yang diterima oleh suatu perusahaan dari suatu aktivitas yang dilakukannya, dan kebanyakan aktivitas tersebut adalah aktivitas penjualan produk dan atau penjualan jasa kepada konsumen.

C. Rumusan Masalah

Berdasarkan pembahasan pada fokus penelitian dan deskripsi dari pembahasan diatas maka adapun yang menjadi rumusan masalah dalam penelitian ini adalah:

1. Bagaimana sistem pengelolaan objek wisata waterboom Mattampa dalam meningkatkan Pendapatan Asli Daerah di Kabupaten Pangkep?
2. Bagaimana model kerjasama antara pengelola dan pemerintah dari sudut pandang Ekonomi Islam?

D. Penelitian Terdahulu

Penelitian dalam skripsi ini merupakan penelitian lapangan dan mengenai masalah pokok yang dibahas dalam skripsi ini mempunyai relevansi dengan sejumlah pembahasan yang ada. Demikian dalam menjaga kualitas dan keilmiahan penelitian ini maka berikut akan diuraikan beberapa hasil penelitian yang dapat mendukung penelitian ini, diantaranya adalah:

1. Penelitian yang dilakukan oleh Mahardika Tegar Deritasari, Untung Dwi Hananto, Indarja dengan judul: *Upaya Peningkatan Pendapatan Asli Daerah Melalui Sektor Pariwisata Di Kabupaten Banjarnegara*. Hasil dari penelitian ini menunjukkan bahwa strategi pengembangan pariwisata untuk meningkatkan pendapatan asli daerah di Kabupaten Banjarnegara sudah cukup optimal namun hasilnya belum begitu baik. Untuk mengatasi kendala yang ada, Dinas Kebudayaan dan pariwisata Kabupaten Banjarnegara meningkatkan kerjasama antara para pelaku wisata pemerintah memberikan kemudahan-kemudahan birokrasi untuk menarik para investor untuk mau menanamkan modalnya.

Berdasarkan penelitian yang dilakukan oleh Mahardika Tegar Deritasari, Untung Dwi Hananto, Indarja adalah mereka hendak melihat upaya-upaya yang dilakukan pemerintah dalam meningkatkan pendapatan asli daerah dari sektor pariwisata, sementara fokus penelitian yang peneliti lakukan adalah strategi

pengelolaan Objek Waterboom Mattamma di Kabupaten Pangkep. Penelitian ini juga akan melihat model kerjasama antara pengelola dan pemerintah dari sudut pandang ekonomi Islam. Khususnya pada akad sewa menyewa (ijarah), dengan pendekatan penelitian yang dilakukan adalah pendekatan deskriptif.

2. Penelitian yang dilakukan oleh Rotua Kristin Simamora dan Rudi Salam Sinaga dengan Judul: *Peran Pemerintah Daerah dalam Pengembangan Pariwisata Alam dan Budaya di Kabupaten Tapanuli Utara*; Hasil penelitian ini menunjukkan bahwa peran pariwisata dalam pengembangan potensi pariwisata di Kabupaten Tapanuli Utara dominan sebagai fasilitator dibandingkan dengan peran lainnya yaitu sebagai motivator dan dinamisator.

Peran sebagai fasilitator ini terlihat terutama pada hal penyediaan sarana prasarana objek yang sebagian besar masih ditanggung oleh Dinas, fasilitas penyaluran bantuan dana stimulan bagi masyarakat yang ingin mengembangkan sebuah obyek wisata, upaya promosi obyek wisata, serta fasilitas yang diberikan pada pihak ketiga seperti investor dan pengusaha wisata untuk mengembangkan usaha wisatanya di Kabupaten Tapanuli Utara.

Penelitian yang dilakukan oleh Rotua Kristin Simamora dan Rudi Salam Sinaga menitikbertakan pada pemerintah sebagai regulator terhadap objek wisata dengan pendekatan yuridis. Sementara penelitian yang peneliti lakukan adalah hendak melihat kontribusi objek wisata mattamma terhadap pendapatan asli daerah pangkep dan akad sewa menyewa (ijarah), dengan pendekatan penelitian yang dilakukan adalah pendekatan deskriptif. Fokus Penelitian yang peneliti lakukan selanjutnya adalah bagaimana agar wisata waterboom Mattamma dapat dikelola dengan baik kepada pihak kedua untuk mengelola kawasan wisata mattamma dengan

menambah dan melengkapi fasilitas sarana dan prasarana permainan dan hiburan seperti yang diketahui bahwa pihak pertama sebagai penanggungjawab kawasan wisata mattampa memberi kesempatan kepada pihak kedua untuk mengelola kawasan wisata Mattampa tersebut.

Penelitian yang dilakukan oleh Yeni Ratnawati dengan Judul *Analisis Kontribusi Sektor Pariwisata Terhadap Pendapatan Asli Daerah Kabupaten Kutai Timur*; hasil penelitian ini menunjukkan bahwa pengaruh pajak hotel, restaurant, tempat hiburan dan retribusi obyek-obyek wisata terhadap peningkatan Pendapatan Asli Daerah (PAD) di Kabupaten Kutai Timur. Digambarkan dari hipotesis yang telah diuji dengan indikasi bahwa pajak hotel, restaurant, tempat hiburan dan retribusi obyek-obyek wisata memiliki pengaruh yang positif terhadap peningkatan Pendapatan Asli Daerah (PAD) dengan hasil hubungan yang tidak cukup signifikan (H_0 diterima, H_A ditolak).

Penelitian yang dilakukan oleh Yeni Rahmawati fokus pada analisis variabel seperti pajak hotel, restaurant, tempat hiburan dan retribusi objek-objek wisata. sementara penelitian yang peneliti lakukan adalah hendak melihat kontribusi obyek wisata Mattampa terhadap pendapatan asli daerah pangkep dan akad sewa menyewa (ijarah), dengan pendekatan penelitian yang dilakukan adalah pendekatan deskriptif.

E. Tujuan dan Kegunaan Penelitian

1. Tujuan

Adapun tujuan dan Kegunaan dari penelitian ini adalah:

- a. Untuk mengetahui dan menganalisis sistem pengelolaan objek wisata waterboom Mattampa dalam meningkatkan Pendapatan Asli Daerah di Kabupaten Pangkep.

b. Untuk mengetahui dan menganalisis model kerjasama antara pengelola dan pemerintah dari sudut pandang Ekonomi Islam.

2. Kegunaan

a. Secara teoritis

1. Agar hasil penelitian ini diharapkan dapat menjadi salah satu referensi alternatif sebagai khasana ilmu pengetahuan bagi pengelola objek wisata .
2. Sebagai referensi awal bagi peneliti yang ingin meneliti pada objek yang sama pada sektor pariwisata.
3. Sebagai alat untuk mendukung teori-teori hasil penelitian sebelumnya.

b. Kegunaan praktis

1. Hasil penelitian ini diharapkan dapat menawarkan sebuah ide dan konsep baru dalam mengembangkan strategi pengelolaan objek Wisata.
2. Melalui hasil penelitian ini, juga diharapkan agar menjadi pertimbangan dan kajian bagi pihak-pihak yang berkepetingan lainnya.

BAB II

TINJAUAN TEORITIS

A. Konsep Pariwisata

Kegiatan melakukan perjalanan dengan tujuan mendapatkan kenikmatan, mencari kepuasan, mengetahui sesuatu, memperbaiki kesehatan, menikmati olahraga atau istirahat, menunaikan tugas, berziarah, dan lain-lain, bukanlah merupakan kegiatan yang baru saja dilakukan oleh manusia masa kini. Pembahasan ini akan melihat berbagai macam batasan yang kiranya merangkum berbagai tujuan kegiatan perjalanan.

1. Pengertian Pariwisata

Secara etimologis pariwisata terdiri dari dua suku kata yaitu “pari” dan “wisata”, dimana dijelaskan bahwa pari berarti banyak, berkali-kali, berputar-putar atau berulang-ulang.¹⁴ Namun ada banyak batasan mengenai apa yang dimaksud dengan “Wisatawan”. Instruksi Presiden No. 9/1969 dinyatakan: “Wisatawan adalah setiap orang yang bepergian dari tempat tinggalnya untuk berkunjung ke tempat lain dengan menikmati perjalanan dari kunjungan itu.” Sementara dalam UU No.10 tahun 2019 yang dimaksud dengan wisatawan adalah orang-orang yang melakukan wisata. Pariwisata dikenal dalam istilah bahasa arab dengan kata *Al-Siyahah, Al-Rihlah, dan Al-Safar*” atau dalam bahasa Inggris dengan istilah “*tourism*”, secara defenisi berarti suatu aktivitas atau kegiatan perjalanan yang dilakukan oleh manusia baik secara perorangan maupun kelompok di dalam wilayah negara sendiri ataupun negara lain dengan menggunakan kemudahan jasa dan faktor penunjang lainnya yang diadakan

¹⁴Musanef, *Manajemen Usaha Pariwisata di Indonesia*. (Jakarta, Gunung Agung, 1995), h.8.

oleh pihak pemerintah maupun masyarakat dalam rangka memenuhi keinginan wisatawan (pengunjung) dengan tujuan tertentu.¹⁵

Sementara Pariwisata dalam arti modern adalah penilaian yang sadar dan menumbuhkan cinta terhadap keindahan alam.¹⁶ Kepariwisata berbasis Syari'ah dipahami sebagai produk-produk kepariwisataan yang menyediakan layanan keramah-tamahan yang memenuhi persyaratan Syar'ih.¹⁷ Hal ini berarti, orang yang sedang berwisata, harus mematuhi larangan-larangan agama seperti, berasing-asing di pantai dan kolam renang (bahkan dengan pasangan yang sah sekalipun), dengan mengenakan pakaian yang tidak Syar'i, makan-makan di hotel atau restoran dengan menu hidangan yang mengandung babi dan alkohol, dan makanan lain yang haram. Dalam konteks lebih luas, kepariwisataan berbasis syariah mencakup segala layanan yang bebas alkohol, keuangan islami, makanan berbasis syariah, saluran TV yang bebas dari acara-acara yang tidak islami, kolam renang terpisah (laki-perempuan), fasilitas tempat ibadah, transportasi terpisah (laki-perempuan) yang dapat diakses melalui udara dan darat, hotel yang memenuhi persyaratan syariah (keluarga/individu, check in perempuan lajang/sendirian), *sanitasi* yang baik dan bersih, Adapun produk-produk atraksinya mencakup warisan islami, musim dan seni islami, pemandu wisata yang kompeten, harga yang terjangkau, komunikasi yang islami (promosi melalui berbagai media: cetak dan online).¹⁸

Salama mengatakan, pada tahun 2011 belanja para wisatawan muslim di berbagai tujuan wisata di seluruh Negara di perkirakan mencapai USD 126 miliar dan

¹⁵Johar Arifin, *Wawasan Al-Quran dan Sunnah Tentang Pariwisata*. (Jurnal: An-Nur, Vol. 4 No. 2, 2015).

¹⁶E. Guyer Freuler diterjemahkan kembali oleh Irawan, 2010, h.11.

¹⁷Ramli, *Segmen pasar produk dan jasa*, (Jakarta: Sejahtera Utama, 2011), h. 40-42.

¹⁸Siswanto Sunarno, *Hukum Pemerintahan Daerah di Indonesia*, Sinar Grafika (Cet. I; Jakarta: 2006), h.54-56.

jumlah ini diharapkan naik hingga menjadi USD 192 miliar pada tahun 2020. Oleh karena itu, sejumlah negara berinisiatif untuk menarik para wisatawan muslim agar berkunjung ke negaranya dengan mempersiapkan hotel berbasis Syari'ah, dan menyebarkan brosur-brosur, informasi kepariwisataan dengan konsep berbasis Syari'ah. Thailand adalah salah satu Negara yang menarik wisatawan dengan menawarkan hotel-hotel yang para karyawannya memiliki keterampilan khusus dan berbasis Syari'ah dengan menerapkan standar "hotel berbasis syariah". Prinsip-prinsip standar berbasis Syari'ah dalam perhotelan mengatur layanan makanan berbasis Syari'ah dan penyajian minuman non-alkohol, layanan peribadatan untuk para wisatawan, seperti tanda qiblat di kamar dan tempat wisata muslim di negara bersangkutan, serta menyediakan daftar atraksi yang bias dinikmati para turis. Menyatakan bahwa sejumlah Negara lain, akan menikmati benefit dari industri kepariwisataan dan ekonominya.¹⁹

Segmen pasar produk dan jasa (termasuk didalamnya kepariwisataan) berbasis syariah bukan hanya untuk kaum muslimin, namun juga non-muslimin. Hal ini karena konsumsi produk dan jasa berbasis syariah berefek baik, sehat, dan mengangkat gaya hidup.²⁰ Namun para wisatawan muslim tidak bisa diperlakukan dengan cara yang sama seperti wisatawan non-muslim. Perbedaan yang cukup mendasar terletak pada ketiadaan perjudian, makanan mengandung babi, ketiadaan minuman beralkohol dan aktifitas-aktifitas terkait dengan pesta-pesta. Sebaliknya, kunjungan ke masjid-masjid dan situs-situs islami lainnya dapat dimasukkan ke dalam daftar tempat-tempat yang akan dikunjungi.

¹⁹Unggul Priyadi, M Si., *Pariwisata Syariah Prospek dan Perkembangan*, Edisi pertama, cet pertama: Desember 2016, h. 89-93.

²⁰Ramli, *Kepariwisataan Layanan Berbasis Syariah*, (Jakarta: PT.Erlangga Sejaterah, 2011), h.123-124.

Produk-produk wisata berbasis syariah dapat mencakup kunjungan aktivitas seperti: shopping, traveling, taman hiburan, kota-kota yang sangat padat, warisan budaya islami, hutan hujan, atau ekowisata lainnya, hotel dan resort berbasis Syari'ah yang tidak menawarkan minuman beralkohol, makanan yang mengandung babi dan segala produk turunannya, tempat dan jadwal waktu sholat, tanda arah qiblat di kamar (seperti yang ada di kamar-kamar hotel mewah Lord Milner di London atau di rantai hotel Holiday Village dan masih banyak lagi hotel lainnya) kolam renang dan spa dan fasilitas lainnya yang memisahkan konsumen perempuan dan laki-laki, dan lain-lain; penerbangan berbasis Syari'ah yang tidak menawarkan alcohol dan babi sepanjang penerbangan. Wisata Ramadhan pun tidak luput dari perhatian para pengusaha hotel. Salah satunya adalah hotel terkenal berkelas dunia Sacher Hotel, di Wina, Austria, yang menyediakan fasilitas-fasilitas peribadatan dan makanan khusus untuk sahur dan berbuka puasa di saat Ramadhan.²¹

Wisata berbasis Syari'ah telah menciptakan aktivitas ekonomi hulu-hilir yang berlandaskan pada prinsip-prinsip berbasis syari'ah yang diyakini akan memberikan sumbangan pendapatan signifikan, baik kepada ekonomi dan perilaku masyarakat sekitar maupun negara. Oleh karena itu, Indonesia bersama India, Cina, Turki dan Malaysia adalah negara-negara terdepan yang telah memulai dan terus mengembangkan wisata berbasis syariah. Negara-negara tersebut masih banyak lagi Negara yang mencoba menarik wisatawan muslim dari seluruh dunia dengan menawarkan fasilitas-fasilitas wisata yang syariah. Selandia Baru pun ikut bertekad

²¹Hulwati, M.Hum., *PhD. Ekonomi Islam*. Ciputat Press Jakarta; 2009, h.113-116.

untuk menjadi tujuan wisata berbasis syariah yang berkualitas setara dengan kelima Negara tersebut plus Negara-negara di kawasan Timur Tengah.²²

2. Filsafat Pariwisata

Penataan dan pengembangan pariwisata sebagai disiplin ilmu yang mandiri memerlukan kontribusi para pakar dari berbagai pihak agar membentuk citra kemandiriannya yang sesuai dengan filsafat bangsa Indonesia. Penataan dan pengembangan tersebut perlu dirancang dan ditata aspek-aspek filsafat pariwisata meliputi ontology, epistemologi, dan aksiologinya, aspek terminology, aspek teori dan hukum kepariwisataan, dan dimaklumi pendidikan tinggi kepariwisataan.

Prinsip pembangunan pariwisata diarahkan pada penciptaan perdamaian dunia ketika para wisatawan dari lintas Negara dipertemukan oleh ragam keindahan yang diberikan Allah. Pertemuan antar wisatawan akan memberikan dampak secara ekonomi bagi masyarakat lokal. Jika dikelola dengan baik, akan meningkatkan pendapatan dan kesejahteraan masyarakat. Dalam islam, prinsip ini dirumuskan dalam terma ta'aruf, sebagaimana firman Allah swt dalam QS Al-Ankabut/29;20.

UNIVERSITAS ISLAM NEGERI
ALAUDDIN
MAKASSAR

قُلْ سِيرُوا فِي الْأَرْضِ فَانظُرُوا كَيْفَ بَدَأَ الْخَلْقَ ثُمَّ اللَّهُ يُنشِئُ النَّشْأَةَ
الْآخِرَةَ إِنَّ اللَّهَ عَلَىٰ كُلِّ شَيْءٍ قَدِيرٌ

Terjemahnya:

Katakanlah, “Berjalanlah di muka bumi, maka perhatikanlah bagaimana (Allah) memulai penciptaan (makhluk), kemudian Allah menjadikan kejadian yang akhir. Sungguh, Allah maha kuasa atas segala sesuatu.”²³

²²Uggul Priyadi, *Pariwisata Syariah prospek dan perkembangan* (Edisi Pertama, Cet Pertama: Desember 2016, h. 89-93.

²³Departemen Agama RI, *Alquran dan Terjemahannya*, (Bandung: CV Penerbit J-ART, 2014) h.398.

Ayat di atas menjelaskan ungkapan yang menunjukkan bahwa manusia diperintahkan untuk merenungkan segala yang terjadi di alam semesta ini, mulai dari permulaan penciptaan tersebut terulang-ulang. Al-Qur'an menjadikan alam semesta sebagai media pemaparan ayat-ayat keimanan dan petunjuknya dan mengajak manusia untuk berjalan di bumi dan memperhatikan ciptaan Allah dan tanda-tanda kekuasaan-Nya dalam ciptaan-Nya, baik dalam benda mati maupun makhluk hidup. Sehingga mereka memahami zat yang telah menciptakan semua itu akan dengan mudah mengulang ciptaan-Nya tanpa kesulitan.

Karena aktifitas pariwisata tidak bisa berjalan secara eksklusif, industri pariwisata terkait dengan gejala internasional dan berjalan secara inklusif. Hal ini karena pariwisata adalah kegiatan yang dapat merekatkan sikap saling pengertian kerja sama antar bangsa *tourism reminds one the activities that enhances the mutual understanding and cooperation between nation. It's also very important for the development of tourism.* Meskipun mempunyai ketertarikan dengan gejala internasional aktivitas pariwisata harus tetap berjalan dan berpegang teguh pada nilai-nilai yang dianut masyarakat. Nilai-nilai inilah yang menjadi penyangga dampak negatif yang dibawa oleh wisatawan. Untuk merealisasikan filsafat pariwisata sebagaimana telah dijelaskan, tidaklah mudah karena memerlukan tenaga-tenaga profesional. Hal tersebut karena pada satu pihak, pariwisata dituntut untuk meningkatkan persahabatan antarbangsa, dan pada pihak lain, ia dituntut untuk menanamkan cinta tanah air dan memperkuat persatuan dan kesatuan bangsa. Dengan demikian upaya untuk merealisasikan amanat tersebut memerlukan

pendidikan dan pelatihan yang memadai bagi seluruh pihak yang terlibat dalam kegiatan pariwisata.²⁴

3. Pengertian Objek Wisata

a. Pengertian Objek Wisata

Objek wisata merupakan potensi yang menjadi pendorong kehadiran wisatawan ke suatu daerah tujuan wisata.²⁵ Objek wisata harus dirancang dan dibangun atau dikelola secara profesional sehingga dapat menarik wisatawan untuk datang. Objek wisata umumnya berdasarkan pada:²⁶

- 1) Adanya sumber daya yang dapat menimbulkan rasa senang, indah, nyaman dan bersih.
- 2) Adanya aksesibilitas yang tinggi untuk dapat mengunjunginya.
- 3) Adanya ciri khusus yang bersifat langka.
- 4) Objek wisata alam memiliki daya tarik tinggi karena keindahan alam pegunungan, sungai, pantai, hutan, dan sebagainya.
- 5) Objek wisata budaya mempunyai daya tarik tinggi karena memiliki nilai khusus dalam bentuk atraksi kesenian, upacara-upacara adat, nilai luhur yang terkandung dalam suatu obyek buah karya manusia pada masa lampau.

Daya tarik wisata pada awal perkembangan pariwisata di Indonesia adalah untuk mengistilahkan objek wisata, namun setelah Peraturan Pemerintah (PP) pada tahun 2009 diterbitkan, kata objek wisata selanjutnya tidak digunakan lagi untuk menyebut kata objek wisata yang merupakan suatu daerah tujuan para wisatawan. Untuk memahami pengertian dan makna dari kata daya tarik tersebut, berikut dijabarkan pengertian daya tarik wisata dari beberapa sumber. Menurut Undang-Undang Republik Indonesia Nomor 10 Tahun 2009, daya tarik wisata bisa dijelaskan sebagai segala sesuatu yang mempunyai keunikan, kemudahan, dan nilai yang

²⁴Juhaya S. Pradja. *Ekonomi Syariah*, (Cet.1, Bandung: Pustaka Setia, 2012), h.136-137.

²⁵Salah Wahab. *Industri Pariwisata dan Peluang Kesempatan Kerja*, PT. Pertja, Jakarta, 2003), h.12

²⁶Salah Wahab. *Industri Pariwisata dan Peluang Kesempatan Kerja*. h.12

berwujud keanekaragaman, kekayaan alam, budaya, dan hasil buatan manusia yang menjadi sasaran atau kunjungan para wisatawan.

Daya tarik wisata adalah segala sesuatu yang menjadi daya tarik bagi wisatawan untuk mengunjungi suatu daerah tertentu.²⁷ adapun daya tarik wisata adalah segala sesuatu yang menarik yang mempunyai nilai untuk dikunjungi dan dilihat. Pada dasarnya, daya tarik wisata dapat dikelompokkan menjadi dua kelompok, yakni daya tarik wisata alamiah, dan daya tarik wisata buatan.

Paparan beberapa pengertian yang diberikan di atas tentang daya tarik wisata, maka dapat dikatakan bahwa yang dimaksud dengan daya tarik wisata adalah segala sesuatu disuatu tempat yang memiliki keunikan, keindahan, kemudahan dan nilai yang berwujud keanekaragaman kekayaan alam maupun buatan manusia yang menarik dan mempunyai nilai untuk dikunjungi dan dilihat oleh wisatawan.

b. Faktor-Faktor yang menjadi daya tarik wisata

Terdapat faktor-faktor yang dapat menjadi daya tarik wisata, mengidentifikasi terdapat 10 faktor yang menjadi faktor penarik suatu daerah menjadi daya tarik wisata, yaitu:²⁸

- 1) Iklim suatu daerah
- 2) Gencarnya usaha promosi
- 3) Produk barang maupun jasa pada suatu daerah
- 4) Event-event khusus
- 5) Insentif potongan harga dan sejenis
- 6) Ajakan teman
- 7) Mengunjungi kerabat dan teman
- 8) Daya tarik wisata
- 9) Budaya
- 10) Lingkungan alamiah maupun buatan manusia

²⁷Gusti Bagus Rai Utami, *Pemasaran Pariwisata*, Cet I;Jogyakarta: Cv.Andi Offset, 2017), h.142.

²⁸Gusti Bagus Rai Utami, *Pemasaran Pariwisata*, h.143.

Faktor-faktor yang menentukan wisatawan untuk membeli atau mengunjungi daya tarik wisata, menyatakan ada 5 faktor yang menentukan seseorang untuk membeli jasa atau mengunjungi objek wisata, yaitu :

- 1) Lokasi
- 2) Fasilitas
- 3) Citra atau image
- 4) Harga atau tarif
- 5) Pelayanan

Jika melihat pengertian dan pendapat di atas, mengindikasikan bahwa tidak semua tempat yang ada disuatu kawasan wisata dapat dikelompokkan sebagai daya tarik daerah tujuan wisata. Terdapat syarat-syarat yang musti dapat dipenuhi untuk menjadi daya tarik wisata pada tujuan wisata. Daya tarik daerah untuk tujuan wisata akan mampu menarik wisatawan untuk mengunjunginya jika memenuhi syarat-syarat untuk pengembangan daerah. Mariani menyebutkan beberapa syarat-syarat tersebut adalah sebagai berikut :

- 1) Daya tarik yang dapat disaksikan (*what to see*): hal ini mengisyaratkan bahwa pada daerah harus ada sesuatu yang menjadi daya tarik wisata, atau suatu daerah mestinya mempunyai daya tarik yang khusus dan atraksi budaya yang bisa dijadikan sebagai hiburan bagi wisatawan. Apa yang disaksikan dapat terdiri dari pemandangan alam, kegiatan, kesenian, dan atraksi wisata.
- 2) Aktivitas wisata yang dapat dilakukan (*what to do*): hal ini mengisyaratkan bahwa ditempat wisata, menyaksikan sesuatu yang menarik, wisatawan juga mesti disediakan fasilitas rekreasi yang bisa membuat para wisatawan betah untuk tinggal lebih lama ditempat tujuan wisata.
- 3) Sesuatu yang dapat dibeli (*what to buy*): hal ini mengisyaratkan bahwa tempat tujuan wisata mestinya menyediakan beberapa fasilitas penunjang untuk

berbelanja terutama barang souvenir dan kerajinan rakyat yang bisa berfungsi sebagai oleh-oleh untuk dibawa pulang ke tempat asal wisatawan.

- 4) Alat transportasi (*what to arrived*): hal ini mesti mampu dijelaskan bahwa untuk dapat mengunjungi daerah daya tarik tujuan wisata tersebut, kendaraan apa yang digunakan dan berapa lama wisatawan tiba ke tempat tujuan wisata yang akan dituju.
- 5) Penginapan (*where to stay*): hal ini menunjukkan bagaimana wisatawan akan dapat tinggal untuk sementara selama mereka berlibur. Untuk menunjang keperluan tempat tinggal sementara bagi wisatawan yang berkunjung, daerah tujuan wisata perlu mempersiapkan penginapan-penginapan, seperti hotel berbintang atau hotel tidak berbintang dan sejenisnya.²⁹

c. Peran Pemerintah Dalam Pengembangan Sektor Pariwisata

1. Kebijakan pengembangan kepariwisataan

Sektor pariwisata berperan penting dalam meningkatkan pertumbuhan ekonomi, menciptakan lapangan kerja, dan mengurangi kemiskinan. Pariwisata merupakan salah satu sektor yang besar kontribusinya. Berdasarkan laporan *World Travel and Tourism Council* (WTTC), pada tahun 2010 sektor pariwisata mempekerjakan kurang lebih 235 juta orang di seluruh dunia serta berkontribusi sebesar 9,3 persen dari produk domestik bruto (PDB) global. Di Indonesia, sektor pariwisata berkontribusi sebesar 9,1 persen dari PDB dan secara langsung dan tidak langsung mempekerjakan kurang lebih 8,9 juta orang (*Multiplier effect*).

Kementrian Pariwisata dan Ekonomi Kreatif menyatakan bahwa Indonesia memiliki Sumber daya alam, manusia, dan budaya yang melimpah serta tersebar luas

²⁹Pemasaran Pariwisata, Dr. I Gusti Rai Utama, M.A., (CV. Andi Offset : 2017) h. 142-145.

di berbagai daerah. Hal tersebut menjadikan sektor pariwisata Indonesia memiliki potensi yang sangat cerah. Namun agar potensi dapat dioptimalkan, diperlukan usaha yang sungguh-sungguh serta kerjasama yang erat diantara para pemangku kepentingan pariwisata, yang terdiri dari pemerintah, wisatawan, pelaku bisnis pariwisata, serta masyarakat. Diperlukan mensosialisasikan RIPPARNAS (Rencana Induk Pembangunan Kepariwisataan Nasional) sekaligus menginventarisir problem di masing-masing daerah dan mencari solusi agar tercipta iklim pariwisata yang kondusif. Kunci pengembangan pariwisata ada di Pemerintah Daerah. Pariwisata mampu memberi kontribusi yang signifikan terhadap Pendapatan Asli Daerah (PAD) dan mempunyai efek pengganda yang besar terhadap perkembangan ekonomi daerah.

RIPPARNAS merupakan turunan Undang-Undang No.10/2009 tentang Kepariwisataan yang mengamanatkan disusun RIPPARNAS di tingkat nasional, provinsi, kabupaten, kota. Pada prinsipnya RIPPARNAS mengatur tentang visi dan misi, tujuan dan sasaran, dan arah kebijakan strategi dan indikasi program pariwisata sampai dengan 2025 RIPPARNAS terdiri dari empat pilar utama yakni membangun industri pariwisata, membangun dan mengembangkan kelembagaan pariwisata. Berdasarkan dokumen tersebut telah ditentukan 50 destinasi pariwisata nasional, 88 kawasan strategi pariwisata nasional, dan 222 kawasan pengembangan pariwisata nasional.

Pariwisata memiliki posisi strategis dalam perekonomian Indonesia. Dalam era globalisasi, peran pariwisata akan bertambah penting dengan semakin berkembangnya perdagangan dan investasi luar negeri. Peran Kemenparekraf untuk mendukung peningkatan kontribusi pariwisata dalam perekonomian Indonesia

menjadi penting. Oleh karena itu, penetapan kebijakan pengembangan destinasi dan pemasaran pariwisata yang bermuara pada peningkatan devisa pariwisata Indonesia menjadi sangat vital. Posisi pariwisata dalam NPI yang selama ini selalu surplus memiliki kecenderungan menjadi defisit.

2. Kebijakan Pemerintah Dalam Pengembangan Kepariwisata Nasional

Penataan ruang pada dasarnya merupakan sebuah pendekatan dalam mengembangkan wilayah yang bertujuan untuk mendukung komisi, ekonomi, sosial budaya, dan lingkungan serta ditunjang dengan beberapa sarana prasarana dalam pengembangan daerah-daerah pariwisata yang berada di daerah kepulauan Indonesia.

Penataan ruang dapat menunjang kepariwisataan nasional yang tidak hanya memberikan arahan lokasi investasi, tetapi juga harus memberikan jaminan terpeliharanya ruangan/daerah pengembangan pariwisata yang berkualitas dan mempertahankan keberadaan objek-objek pariwisata sebagai aset besar bangsa. Keterbatasan dukungan sarana dan prasarana penunjang harus diatasi karena dukungan sarana dan prasarana merupakan faktor penting keberlanjutan penyelenggaraan kegiatan pariwisata, seperti penyediaan akses, akomodasi, angkutan wisata dan sarana prasarana pendukung lainnya. Masih banyak kawasan wisata yang sangat berpotensi, tetapi belum didukung oleh sarana dan prasarana yang memadai. Selain itu sarana dan prasana yang dibangun terbatas pada kepentingan local saja dan belum dapat melayani kebutuhan pariwisata diluar lokasi. Seperti penyediaan angkutan wisata hanya di area kawasan saja, tetapi sarana angkutan untuk mencapai sarana tersebut dari luar belum tersedia.

Selain didukung oleh penataan ruang dan sarana-sarana yang menunjang, dalam kegiatan pengembangan pariwisata juga didukung oleh beberapa *resources*,

yakni sumber daya manusia, sumber keuangan dan sumber materi atau fisik. Ketiga sumber tersebut sangat berkaitan satu sama yang lainnya. Oleh karena itu, ketiganya harus benar-benar bisa dipenuhi, karena pengembangannya sangat berpengaruh besar bagi kepariwisataan nasional.

3. Kebijakan Dan Strategi Pemerintah Dalam Mengembangkan Kepariwisataan.

Adapun beberapa kebijakan dan strategi pemerintah untuk pengembangan pariwisata adalah sebagai berikut:

- a) Pengembangan wilayah dengan pendekatan pengembangan ekosistem, yaitu penataan ruang yang dilakukan dengan pendekatan secara terpadu, terkoordinasi, berkelanjutan dan berwawasan lingkungan.
- b) Peningkatan keterkaitan fungsi pengembangan kegiatan pariwisata yang baik dengan sektor lainnya untuk memberikan nilai efisiensi yang tinggi dan percepatan pertumbuhan ekonomi wilayah.
- c) Pengembangan pariwisata harus dikaitkan dengan pengembangan ekonomi nasional, wilayah dan local. Pada tingkat nasional sektor pariwisata harus berperan sebagai *prime mover*.
- d) Pengembangan pariwisata harus diupayakan dapat melibatkan seluruh *stakeholder*. Dalam konteks ini peran masyarakat terlibat dimulai dari sektor hulu (memberikan kegiatan produksi yang ekstraktif) sampai dengan hilir (kegiatan produksi jasa).
- e) Pemanfaatan rencana pengembangan wilayah secara nasional harus terkait dengan rencana tata ruang wilayah nasional (RT/RWN). Didalam RT/RWN diberikan arahan-arahan fungsi lindung dan budidaya. Kawasan lindung dapat dioptimalkan sebagai kawasan yang memberikan dukungan bagi kegiatan pengembangan pariwisata (*forets tourism*). Sedangkan kawasan budidaya dapat memberikan

alokasi ruang untuk pengembangan, terutama dengan kawasan-kawasan andalan yang sektor unggulannya adalah pariwisata.

f) Pengembangan dukungan sarana-prasarana transportasi secara terpadu intermodal dan terkait dengan struktur pengembangan wilayah.

d. Optimalisasi Pariwisata Daerah

Otonomi daerah secara serentak telah dilaksanakan mulai Januari 2001. Otonomi daerah adalah hak, kewenangan, dan kewajiban daerah untuk mengatur dan mengurus rumah tangganya sendiri sesuai dengan peraturan perundang-undangan yang berlaku. Setiap daerah di Indonesia diberikan hak untuk melakukan otonomi daerah dengan kewenangan yang luas, nyata dan bertanggung jawab dan menjamin perkembangan dan pembangunan daerah. Dalam pelaksanaan otonomi daerah diharapkan setiap daerah mampu berkreasi dalam mencari sumber penerimaan untuk membiayai pengeluaran pemerintah daerah dalam rangka menyelenggarakan pemerintah dan pembangunan diberbagai sektor. Pada prinsipnya, daerah dituntut untuk mandiri dalam menciptakan berbagai potensi daerah yang dapat diandalkan dalam meningkatkan kemampuan keuangan daerah.

Setiap daerah mempunyai potensi pendapatan yang berbeda disebabkan adanya perbedaan kondisi ekonomi, sumber daya alam, besaran wilayah, dan besaran penduduk, sehingga memungkinkan masing-masing daerah member penekanan yang berbeda pada setiap sektor pemasukan. Keuangan daerah adalah semua hak dan kewajiban daerah dalam rangka penyelenggaraan pemerintah daerah yang dapat dinilai dengan uang termasuk didalamnya segala bentuk kekayaan yang berhubungan dengan hak dan kewajiban daerah tersebut. Dalam penyelenggaraan otonomi daerah, pemerintah daerah harus mempunyai sumber-sumber dana yang dapat mendukung

jalannya pelaksanaan otonomi daerah. Sumber-sumber pendapatan Daerah antara lain: pendapatan Asli Daerah (PAD), dana perimbangan, lain-lain pendapatan yang sah. Sumber pendapatan asli daerah merupakan sumber keuangan daerah yang digali dari wilayah daerah yang bersangkutan yang terdiri dari hasil pajak daerah, hasil retribusi daerah, hasil pengelolaan kekayaan daerah yang dipisahkan, dan lain-lain pendapatan asli daerah yang sah.

Sedangkan dana perimbangan merupakan sumber pembiayaan yang berasal dari pajak bumi dan bangunan, penerimaan dari sumber daya alam, serta dana alokasi umum dan dana alokasi khusus.

Industri pariwisata yang dapat menjadi sumber PAD adalah industri pariwisata milik masyarakat (*community tourism development* atau CTD). Dengan mengembangkan CTD, pemerintah daerah dapat memperoleh peluang penerimaan pajak dan beragam retribusi yang bersifat legal untuk sumber dana pembangunan. Keterkaitan industri pariwisata dengan penerimaan daerah berjalan melalui jalur PAD dan bagi hasil pajak/bukan pajak. Komponen PAD yang menonjol adalah pajak daerah, retribusi daerah dan laba badan usaha milik daerah. Mata rantai industri pariwisata yang berupa hotel/ penginapan, restoran/jasa boga, usaha wisata (objek wisata, souvenir, dan hiburan), usaha perjalanan wisata (travel agent dan pemandu wisata), convention organizer, dan transportasi dapat menjadi sumber PAD yang berupa pajak daerah, retribusi daerah, laba BUMD, pajak dan bukan pajak (Badrudin, 2001). Adapun kontribusi pajak dan retribusi sangat besar bagi PAD, PAD dari pajak seperti pajak hotel, pajak restoran, pajak hiburan dan berbagai retribusi seperti retribusi pemakaian kekayaan daerah, retribusi tempat penginapan, retribusi tempat

rekreasi dan pendapatan lain yang sah maka akan didapat penerimaan dari sektor pariwisata.³⁰

B. Strategi dan Pengelolaan

Strategi merupakan sarana bersama dengan tujuan jangka panjang yang hendak dicapai. Mencakup ekspansi geografis, diversifikasi, akuisi pengembangan produk, penetrasi, pengetatan. Divestasi, likuidasi, dan usaha patungan dan *joint venture*. Strategi merupakan aksi potensial yang membutuhkan keputusan manajemen puncak dan sumber daya perusahaan yang besar. Strategi mempengaruhi perkembangan jangka panjang perusahaan, biasanya lima tahun kedepan, karenanya berorientasi ke masa yang akan datang.

Strategi sebagai suatu proses, yang meliputi sejumlah tahapan yang saling berkaitan dan berurutan. Tahapan utama proses manajemen stratejik umumnya mencakup analisis situasi, formulasi strategi, implementasi strategi, dan evaluasi kinerja. Strategi juga bersifat kontekstual, harus sesuai (*fit*) dengan kompetensi inti dan tantangan yang dihadapi. Maka dapat disimpulkan strategi adalah pilihan tentang tindakan yang dilakukan oleh organisasi untuk mencapai keunggulan kompetitif.

Pengelolaan dan manajemen memang berbeda, tetapi perbedaan tersebut tidak mudah diuraikan sehingga seolah-olah mengelola dan manajemen tidak berbeda. Mengelola pengertiannya lebih dekat kepada mengendalikan atau menyelenggarakan, sedangkan manajemen yaitu runtunan pemanfaatan sebagai sumber daya secara berhasil guna untuk mencapai sasaran.³¹

³⁰Unggul Priyadi, *Pariwisata syariah prospek dan perkembangan* (cet.1, Yogyakarta: 2016) h. 75-86.

³¹Fachry Ramadi, "Strategi Pengelolaan Objek Wisata Kota Rebah Sungai Cabang oleh Dinas Pariwisata dan Kebudayaan Kota TanjungPinang", *Skripsi* (Tanjungpinang: Universitas Maritim Raja Ali Haji, 2016), h. 7.

C. Pendapatan Asli Daerah

Dalam sistem atau bentuk perekonomian khususnya perekonomian daerah, peran daerah mutlak diperlukan tidak hanya sebagai penyedia akan jasa dan barang publik melainkan juga memelihara kestabilan ekonomi, mempercepat pertumbuhan ekonomi, serta memperbaiki distribusi pendapatan yang diperoleh daerah yang dipungut berdasarkan peraturan daerah sesuai perundang-undangan.

Pendapatan asli daerah merupakan pendapatan daerah yang bersumber dari hasil pajak daerah, hasil retribusi daerah, hasil pengelolaan kekayaan daerah yang dipisahkan, dan lain-lain pendapatan asli daerah yang sah, yang bertujuan untuk memberikan keleluasaan pada daerah sebagai perwujudan azas desentralisasi.³²

Adapun sumber-sumber Pendapatan asli daerah dalam Undang-undang Republik Indonesia No. 28 Tahun 2009 tentang pajak daerah dan retribusi daerah, pendapatan asli daerah yaitu sumber keuangan daerah yang digali dari wilayah daerah yang bersangkutan yang terdiri dari hasil pajak daerah, retribusi daerah, pengelolaan kekayaan daerah yang dipisahkan dan lain-lain pendapatan asli daerah yang sah. APBD memuat pendapatan dan pengeluaran pemerintah daerah.³³

Selanjutnya di dalam penjelasan atas Undang-Undang Nomor 33 Tahun 2004 tentang Perimbangan Keuangan antara Pemerintah Pusat dan Pemerintah Daerah,³⁴ yang dimaksud dengan Pendapatan Asli Daerah (PAD) adalah penerimaan yang diperoleh daerah dari sumber-sumber dalam wilayahnya sendiri yang dipungut berdasarkan peraturan daerah sesuai dengan peraturan perundang-undangan yang berlaku. Sektor pendapatan daerah memegang peranan yang sangat penting, karena

³²Rudy Badrudin, *Ekonomika Otonomi Daerah*, UPP STIM YKPN, Yogyakarta, 2011, h. 99.

³³Undang-undang Pajak Lengkap Tahun 2011, Mitra Wacana Media, Jakarta, 2011, h. 382.

³⁴Komarudin, *Peranan*, 1994. Undang-Undang Republik Indonesia nomor 12 tahun 2014 tentang Pemerintahan Daerah.

melalui sektor ini dapat dilihat sejauh mana suatu daerah dapat membiayai kegiatan pemerintah dan pembangunan daerah. Pendapatan Asli Daerah (PAD) terdiri dari:

1. Pajak daerah Menurut Siagian, dalam bukunya yang berjudul Pajak Daerah Sebagai Keuangan Daerah, pajak daerah dapat didefinisikan sebagai pajak Negara yang diserahkan kepada daerah dan dinyatakan sebagai pajak daerah dengan undang-undang.

2. Retribusi daerah

Retribusi daerah dapat didefinisikan sebagai pungutan terhadap orang atau badan kepada pemerintah daerah dengan konsekuensi pemerintah daerah.³⁵

Retribusi daerah adalah pungutan daerah sebagai pembayaran atas jasa atau pemberian izin tertentu yang khusus disediakan atau diberikan Pemerintah Daerah untuk kepentingan orang pribadi atau badan.³⁶

3. Laba dari Badan Usaha Milik Daerah (BUMD)

Badan Usaha Milik Daerah (BUMD) adalah perusahaan milik daerah yang didirikan dengan pengaturan daerah berdasarkan UUD no. 5 tahun 1962, dengan modal seluruhnya atau sebagian merupakan kekayaan daerah yang dipisahkan adanya kerja sama daerah dalam bidang ekonomi serta saling keterkaitan satu daerah lainnya membuat berbagai alternatif dalam permodalan BUMD.

³⁵Siswanto, *Hukum Pemerintahan Daerah di Indonesia*, Sinar Grafika (Cet. I; Jakarta: 2006), h.55.

³⁶Muhammad Nur, "Pengaruh Pendapatan Asli Daerah, Dana Alokasi Umum, Dana Alokasi Khusus Terhadap Belanja Daerah Di Sulawesi Selatan: Assets Jurnal Ekonomi, Manajemen, Dan Akuntansi" 5, no. 1 (2015): h. 81.

Sumber Modal BUMD Diantaranya:

- a. Seluruhnya berasal dari kekayaan satu daerah yang dipisahkan.
- b. Seluruhnya berasal dari kekayaan daerah yang dipisahkan.
- c. Sebagian terdiri dari kekayaan daerah yang dipisahkan.³⁷

4. Dan lain-lain pendapatan asli daerah yang sah

Menurut UU No. 32 Tahun 2004 Pasal 164 tentang Pemerintahan Daerah menyebutkan bahwa lain-lain Pendapatan daerah yang sah merupakan seluruh Pendapatan Daerah selain PAD dan Dana Perimbangan, yang meliputi hibah, dana darurat, dan lain-lain pendapatan yang ditetapkan pemerintah.

Kemudian UU No. 32 Tahun 2004 dijelaskan pula bahwa jenis lain-lain PAD disediakan untuk menganggarkan penerimaan daerah yang tidak termasuk dalam jenis pajak daerah, retribusi daerah, dan hasil pengelolaan kekayaan daerah yang dipisahkan dirinci menurut objek pendapatan yang antara lain: hasil penjualan kekayaan daerah yang tidak dipisahkan secara tunai atau angsuran/cicilan, jasa giro, pendapatan bunga, penerimaan atas tuntutan ganti kerugian daerah, penerimaan komisi, potongan ataupun bentuk lain sebagaimana akibat dari penjualan atau pengadaan barang dan jasa oleh daerah, penerimaan komisi, potongan ataupun bentuk lain sebagaimana akibat dari penjualan atau pengadaan barang dan jasa oleh daerah, penerimaan keuntungan dari selisih nilai tukar rupiah terhadap mata uang asing.

Cakupan lain-lain Pendapatan Daerah yang Sah terdiri dari: Hibah yang berasal dari pemerintah pusat, pemerintah daerah lainnya, badan, lembaga, atau organisasi swasta dalam negeri. Kelompok masyarakat/ perorangan, dan lembaga luar

³⁷Syafaruddin Alwi. 2002 Paradigma Baru Peningkatan Kerja badan Usaha Milik Negara (Jurnal Ekonomi No. 7, Volume 1)

negeri yang tidak mengikat. Dana darurat dari pemerintah dalam rangka penanggulangan korban kerusakan bencana alam.³⁸

Salah satu pendapatan daerah adalah melalui kontrak kerjasama sewa. Dalam ekonomi islam sewa juga dikenal dengan istilah ijarah. Adapun defenisi ijarah adalah perjanjian sewa-menyewa atau suatu barang dalam waktu tertentu melalui pembayaran sewa. Atau ijarah adalah transaksi sewa-menyewa atas suatu barang dan atau upah-mengupah atas suatu jasa dalam waktu tertentu melalui pembayaran sewa atau imbalan jasa.³⁹ Ijarah adalah memberi penyewa kesempatan untuk mengambil pemanfaatan dari barang sewaan untuk jangka waktu tertentu dengan membayar upah yang sepatutnya telah disetujui bersama. Atau akad pemindahan hak guna atas barang atau jasa melalui pembayaran upah sewa, tanpa diikuti dengan pemindahan kepemilikan atas barang itu sendiri.

Ijarah merupakan hak memanfaatkan asset dengan membayar upah tertentu. Dalam hal ini hak memanfaatkan asset dengan membayar upah tertentu. Dalam hal ini hak kepemilikan tidak berubah hanya saja hak guna pakai berpindah dari yang menyewakan kepada penyewa. Menurut Ibn Qudamah syarat yang ada pada jual beli juga dapat diaplikasikan terhadap sewa ijarah.⁴⁰ Status hukum bolehnya akad ijarah ini didasarkan kepada ayat Al-Qur'an; Sebagaimana dalam QS Al-Qashas/28: 26.

³⁸Penggabean, Henri Edison. 2009. Pengaruh Pendapatan Asli Daerah terhadap Belanja Daerah (Studi Kasus di Kabupaten Toba Samosir). Tesis USU Medan

³⁹Dr. Mardani, *Fiqh Ekonomi Syariah*, Kencana (cet. I; Jakarta: 2012), h. 247.

⁴⁰Ali Hasan ,*Berbagai Macam Transaksi Dalam Islam*(Fiqh Muamalat). PT Raja Grafindo Persada, Jakarta; 2003 h.235-237.

قَالَتْ إِحْدَاهُمَا يَا أَبَتِ اسْتَجِرْهُ^ص إِنَّ خَيْرَ مَنِ اسْتَجَرْتَ الْقَوِيُّ

الْأَمِينُ ﴿٣٦﴾

Terjemahnya:

“Salah seorang di antara perempuan yang berdua itu berkata: “Wahai ayah, ambillah dia menjadi orang upahan (mengembalakan kambing kita), sesungguhnya sebaik-baik orang yang ayah ambil bekerja ialah orang yang kuat, lagi amanah”.⁴¹

Ayat di atas menjelaskan ungkapan yang menunjukkan adanya upah yang mesti diberikan melalui kewajiban secara layak. Termasuk jasa penyewaan atau leasing. Pada prinsipnya persetujuan harga harus diketahui terlebih dahulu.

D. Kerangka Pikir

Wisata Mattampa Pangkep merupakan salah satu permandian yang berada di Kabupaten Pangkep tepatnya di Bungoro yang sangat potensial untuk dikunjungi. Daya tarik wisata ini karena keberadaan waterboom yang memberikan kenikmatan tersendiri. Namun, keberadaan sarana wisata yang ada tersebut belum dikelola dan secara optimal oleh pengelola. Hasil observasi awal yang dilakukan oleh peneliti kemudian ditemukan beberapa wahana yang tidak terawat dengan baik sehingga mengakibatkan turunnya animo pengunjung sebagaimana pengamatan peneliti ditemukan adanya penurunan tren pada pengunjung. Hal demikian dapat mempengaruhi Pandaptan Asli Daerah Kabupaten Pangkep sebagai pemilik lokasi.

Berdasarkan telaah pustaka tentang pengelolaan objek wisata waterboom mattampa tentang model kerjasama yang dilakukan dan pendapatan pengelolaan

⁴¹Dahlan, *Quran Karim dan Terjemahan Artinya* (UII Press: Surabaya, 2009), h.134.

objek wisata melalui strategi pengelolaan maupun faktor-faktor yang berperan dalam peningkatan pendapatan tersebut maka kerangka konsep dalam penelitian ini adalah:

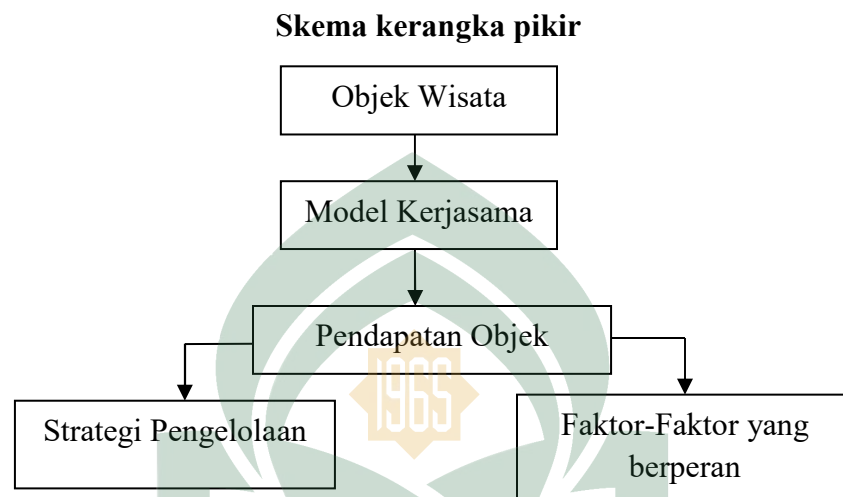

Gambar. 2.1 Kerangka Pikir

BAB III

METODE PENELITIAN

A. Jenis dan Lokasi Penelitian

Menurut jenisnya, penelitian yang digunakan adalah penelitian kualitatif. Dalam penelitian ini, peneliti merupakan alat pengumpulan data utama karena mampu beradaptasi dan menangkap makna serta nilai-nilai lokal dalam budaya masyarakat, mengelola data, menganalisis data dan menyajikan secara objektif.⁴²

Waterboom Mattampa Pangkep merupakan salah satu lokasi tujuan wisata bagi masyarakat Kabupaten Pangkep. Dunia Fantasi Mattampa terletak di Bungoro Kabupaten Pangkep yang berbatasan langsung dengan Kabupaten Maros dan Barru. Pusat rekreasi yang dibangun diatas lahan seluas 12 hektar ini dapat ditempuh dengan perjalanan sekitar 2 jam menggunakan kendaraan dari pusat Kota Makassar. Pusat rekreasi ini dikelola oleh Abadi Megah Promosindo yang juga pernah mengelola wisata yang sama di Rengat, Dumai dan Probolinggo. Untuk Sulawesi Selatan sendiri, arena permainan ini merupakan yang pertama dibangun.

B. Pendekatan Penelitian

Pendekatan penelitian deskriptif adalah salah satu jenis penelitian yang tujuannya untuk menyajikan gambaran lengkap mengenai setting sosial atau dimaksudkan untuk eksplorasi dan klarifikasi mengenai suatu fenomena atau kenyataan sosial, dengan jalan mendeskripsikan sejumlah variabel yang berkenaan dengan masalah dan unit yang diteliti antara fenomena yang diuji. Dalam penelitian

⁴²Gunawan Sumodiningrat, *Membangun Perekonomian Rakyat*, (Yogyakarta: Wijaya Kusuma Sejaterah, 2014), h.178.

ini, peneliti telah memiliki defenisi jelas tentang subjek peneliti dan akan menggunakan pertanyaan *who* dalam menggali informasi yang dibutuhkan. Tujuan dari penelitian deskriptif adalah menghasilkan gambaran akurat tentang sebuah kelompok, menggambarkan mekanisme sebuah proses atau hubungan, memberikan gambaran lengkap baik dalam bentuk verbal atau numerical, menyajikan informasi dasar akan suatu hubungan, menciptakan seperangkat kategori dan mengklarifikasikan subjek penelitian, menjelaskan seperangkat tahapan atau proses, serta untuk menyimpan informasi bersifat kontradiktif mengenai subjek penelitian.

C. Instrumen Penelitian

Penelitian kualitatif dalam pengumpulan data lebih banyak tergantung sebagai instrumen utama dalam pengumpulan data. Hal tersebut disebabkan oleh data yang mengkhususkan secara tepat pada apa yang diteliti. Di samping itu orang sebagai instrumen utama memiliki kemampuan dapat memutuskan yang secara luas dapat digunakan, ia senantiasa dapat memiliki keadaan dan mengambil keputusan. Artinya manusia (peneliti) menjadi instrumen utama dalam pengumpulan data.⁴³

Untuk melengkapi instrumen tersebut dalam pengumpulan data tetap dimanfaatkan alat tulis-menulis dan alat dokumentasi/perekam data antara lain seperti: kertas, alat tulis, tape recorder, kamera dan sebagainya.

⁴³Wati Astuti, *Teknik Pengumpulan Data*, (Magelang: Makmur Jaya Utama, 2012), h. 75.

D. Jenis dan Sumber Data

1. Sumber data Primer

Sumber data primer adalah sumber yang asli dan dikumpulkan secara khusus untuk menjawab pertanyaan penelitian yang bersangkutan yaitu mewawancarai pengelola Wisata Waterboom Mattampa di Kabupaten Pangkep.⁴⁴

2. Sumber data Sekunder

Sumber data sekunder adalah data yang diperoleh oleh pihak lain, tidak langsung diperoleh oleh peneliti dari subjek penelitiannya. Data sekunder biasanya berwujud dalam dokumentasi atau data laporan yang telah tersedia.⁴⁵ Disamping itu didukung pula oleh data sekunder yang berasal dari instansi terkait seperti dinas pariwisata, bapenda, kecamatan, kelurahan maupun instansi lain yang terkait berupa kajian-kajian literatur, publikasi, laporan-laporan dan lain-lain yang relevan dengan penelitian ini.

E. Metode Pengumpulan Data

Metode pengumpulan data yang penulis gunakan adalah:

1. Metode wawancara (interview)

Metode wawancara (interview) ini adalah bertanya secara lisan kepada informan untuk mendapatkan jawaban atau keterangan. Dalam hal ini pertanyaan secara lisan yang diajukan oleh peneliti kepada: Ketua pengelola objek Wisata Mattampa, beberapa pegawai Dinas pariwisata Kabupaten Pangkep, dan masyarakat

⁴⁴Sugiama, *Penggunaan Kuesioner*, (Surakarta: Pilar Wangsa Persada, 2008), h. 32.

⁴⁵Zaifudin azwar, *Metode Penelitian*, (Yogyakarta: Pustaka Pelajar, 1998), h.91.

sekitar yang mengunjungi objek wisata. Dengan maksud agar seluruh informan ingin memberikan jawaban atau keterangan atas pertanyaan tersebut.

Bentuk wawancara yang dilakukan adalah wawancara perorangan, artinya bahwa penyusun mengadakan wawancara hanya dengan satu orang informan. Dalam hal ini penulis menggabungkan jenis wawancara terpimpin dan bebas terpimpin. Wawancara terpimpin artinya penulis melakukan wawancara secara langsung dengan cara mengajukan pertanyaan kepada informan dengan suatu pedoman yang tegas, sedangkan wawancara bebas terpimpin artinya penulis melakukan wawancara dengan mempersiapkan bahan secara lengkap dan cermat. Akan tetapi cara penyampaiannya dilakukan secara bebas dan berlangsung dalam suasana tidak formal, familier dan tidak kaku.

2. Metode Dokumentasi

Metode dokumentasi adalah suatu teknik perolehan data dari dokumen-dokumen yang ada pada benda-benda tertulis seperti buku-buku, notulensi, makalah, peraturan-peraturan, bulletin-bulletin, dan catatan-catatan harian. Sumber-sumber dokumentasi tersebut meliputi laporan konfidensial, yaitu laporan yang ditulis setelah peristiwa itu terjadi, misalnya laporan pertanggungjawaban, atau buku catatan yang sudah terlaksana dari institusi yang diteliti.

F. Teknik Analisis Data

Analisis data kualitatif merupakan upaya yang dilakukan dengan jalan bekerja dengan data, mengorganisasi data, memilah-milahnya menjadi satuan yang dapat

dikelola, mensistensinya, mencari, dan menemukan apa yang penting dan apa yang dipelajari dan memutuskan apa yang dapat diceritakan kepada orang lain.⁴⁶

Analisis dilakukan setelah data-data yang dibutuhkan dalam penelitian ini terkumpul. Proses analisis dimulai dari membaca, mempelajari, dan menelaah data yang didapat mengenai Peran Objek Wisata Waterboom Mattampa dalam meningkatkan pendapatan Asli Daerah dalam meningkatkan Pendapatan Asli Daerah. Selanjutnya dari proses analisis tersebut, penulis mengambil kesimpulan dari masalah yang bersifat umum kepada masalah yang bersifat khusus.

Teknik analisis data yang digunakan dalam penelitian kualitatif mencakup pengumpulan data, sortir (validasi), pembahasan. Dari hasil analisis data yang kemudian dapat ditarik kesimpulan. Berikut ini adalah teknik analisis data yang digunakan oleh peneliti:

1. Pengumpulan data

Tahap ini, peneliti melakukan proses pengumpulan data yang telah ditetapkan berdasarkan fokus penelitian. Pengumpulan data dilakukan dengan tujuan untuk mempermudah peneliti dalam melihat gambaran secara keseluruhan atau bagian tertentu penelitian. Pengumpulan dan penyajian data dilakukan dengan cara mendeskripsikan hasil wawancara yang dituangkan dalam bentuk urain dengan teks naratif, dan didukung oleh dokumen-dokumen, serta foto-foto maupun gambar sejenisnya.

2. Sortir (Validasi)

Data yang dikumpulkan dan dicatat dalam kegiatan penelitian juga harus dibuktikan keabsahannya. Dalam menguji kebenaran data yang digunakan teknik

⁴⁶Lexy Moleong, Metodologi Penelitian Kaulitatif, (Bandung: PT Remaja Rosda Karya, 2010), h. 248.

triangulasi yaitu teknik pemeriksaan keabsahan data yang memanfaatkan sesuatu yang lain diluar data itu untuk pengecekan atau sebagai pembanding terhadap data tersebut.

Teknik triangulasi asumsinya bahwa informasi yang diperoleh peneliti melalui pengamatan akan lebih akurat apabila juga digunakan interview atau menggunakan bahan dokumentasi untuk mengoreksi keabsahan informasi yang telah diperoleh dengan kedua metode tersebut. Begitu pula hasil-hasil analisis data yang dilakukan penelitian akan lebih akurat apabila dilakukan uji keabsahan melalui uji silang dengan informan lain, termasuk dengan informan penelitian.⁴⁷

Teknik triangulasi lebih utamakan efektivitas proses dari hasil yang diinginkan.oleh karena itu, triangulasi dapat dilakukan dengan menguji apakah proses dan hasil metode yang digunakan sudah berjalan dengan baik. Seperti (1) umpannya peneliti menggunakan wawancara mendalam dan observasi untuk mengumpulkan data. Pastikan apakah setiap hari telah terhimpun catatan harian wawancara dengan informan serta catatan harian observasi. (2) setelah itu lakukan uji silang terhadap materi catatan-catatan harian itu untuk memastikan tidak ada informasi yang bertentangan antara catatan harian wawancara dan catatan harian observasi. Apabila ternyata antara catatan harian kedua metode ada yang tidak relevan, peneliti harus mengonfirmasi perbedaan itu kepada informan. (3) hasil informasi itu perlu diuji lagi dengan informasi-informasi yang telah dihimpun sebelumnya dari informan atau dari sumber-sumber lain. Apabila ada yang berbeda, peneliti terus menelusuri perbedaan-perbedaan dan materi perbedaannya, kemudian dilakukan konfirmasi dengan informan dan sumber-sumber lain.⁴⁸

⁴⁷Burhan Bungin, *Analisis Data Penelitian Kualitatif*, (Jakarta: Rajawali Pers, 2015), h.203.

⁴⁸Burhan Bungin, *Analisis Data Penelitian Kualitatif*. h. 204.

Proses triangulasi tersebut dilakukan terus-menerus sepanjang proses mengumpulkan data dan analisis data, sampai suatu saat peneliti yakin bahwa sudah tidak ada lagi perbedaan-perbedaan, dan tidak ada lagi yang perlu dikonfirmasi kepada informan.

Uji keabsahan melalui triangulasi ini dilakukan karena dalam penelitian kualitatif, untuk menguji keabsahan informasi tidak dapat dilakukan dengan alat-alat uji statistik. Begitu pula materi kebenaran tidak diuji berdasarkan kebenaran alat sehingga substansi kebenaran tergantung pada kebenaran intersubjektif. Oleh karena itu, sesuatu yang dianggap benar apabila kebenaran itu mewakili kebenaran orang banyak atau kebenaran stakeholder. Kebenaran bukan saja muncul dari wacana etik, namun juga menjadi wacana etnik dari masyarakat yang diteliti.

3. Pembahasan

Pada tahap ini merupakan tahap pembahasan data kasar yang muncul dari catatan-catatan tertulis di lapangan. Laporan atau data yang diperoleh di lapangan akan dibahas secara terperinci.

4. Kesimpulan

Kesimpulan dalam penelitian kualitatif yang diharapkan adalah temuan baru yang sebelumnya belum pernah ada atau berupa gambaran suatu objek yang sebelumnya masih remang-remang atau gelap sehingga setelah diteliti menjadi jelas. Kesimpulan ini masih sebagai hipotesis, dan dapat menjadi teori jika didukung oleh data-data yang lain. Dalam penelitian ini, penarikan kesimpulan dilakukan dengan pengambilan intisari dari rangkaian kategori hasil penelitian berdasarkan observasi dan wawancara.

BAB IV

HASIL PENELITIAN DAN PEMBAHASAN

A. Hasil Penelitian

1. Gambaran Lokasi Penelitian

a) Sejarah Singkat Wisata Waterboom Mattampa

Pangkep memiliki sejumlah objek wisata tirta yang memberikan banyak pilihan bagi para wisatawan yang ingin menikmatinya. Salah satunya adalah objek wisata modern Dunia fantasi (Dufan) Mattampa yang terletak di Kecamatan Bungoro, Kabupaten Pangkep. Objek wisata modern ini tetap mengusung konsep alami. Sehingga para wisatawan dapat menikmati aneka fasilitas permainan Dufan Mattampa yang modern di tengah bentang alam persawahan yang menghijau atau menguning diantara bukit karst.⁴⁹

Dunia fantasi Mattampa memang menyediakan berbagai fasilitas permainan mulai dari waterboom, kolam renang yang luas, hingga arena outbond dan lainnya. Jika anda menyukai renang, di sana tersedia kolam renang yang luas, sehingga anda dapat menikmati sepuasnya bersama keluarga atau teman anda. Dan kalau anda menyukai tantangan yang menaikkan adrenalin, anda dapat meluncur di luncuran waterboom yang berliku sebelum anda jatuh ke kolam renang.

Dufan Mattampa merupakan arena wisata berkonsep dunia fantasi tau Dufan yang pertama di Provinsi Sulawesi Selatan. Wahana permainan ini dibangun pada awal 2007 dengan luas 2,9 hektar. Untuk mencapainya sangat mudah, karena berada di pinggir jalan poros utama trans Sulawesi. Pangkajene, ibu kota, Kabupaten

⁴⁹Muhammad Yamin Upa, Solihatun, *Pangkep Unik dan Eksotik*,: Cetakan I. Dinas Kebudayaan dan Pariwisata Kabupaten Pangkajene dan Kepulauan Pangkep, 2012. h. 267.

Pangkep, jaraknya hanya beberapa menit berkendara, tidak sampai setengah jam. Sedangkan dari Kota Makassar jaraknya sekitar 50 km lebih dengan waktu tempuh sekitar satu setengah jam.

Objek wisata ini dipenuhi para pengunjung terutama pada akhir pekan atau hari libur anak sekolah dan juga setelah hari raya idul fitri dan idul adha. Sejak dari pintu gerbang kita akan disambut dua patung kuda putih dan langsung mendengar suara ceria para pengunjung yang menikmati berbagai fasilitas Dufan Mattampa. Hal tersebut menjadi kesan awal saat mengunjungi objek wisata Mattampa.

Di wahana wisata tirta ini, Anda tidak perlu khawatir jika membawa anak-anak karena Dufan Mattampa sangat memperhatikan pengamanan pengunjung. Mereka memiliki jumlah petugas yang terus-menerus memperhatikan setiap pengunjung yang menikmati berbagai fasilitas permainan disana. Para petugas lapangan akan selalu mengingatkan para pengunjung jika terlihat membahayakan keselamatan mereka. Terutama pada saat padat pengunjung, pada musim liburan anak sekolah atau pada hari sabtu dan minggu.

Pengunjung dapat menggunakan tiket terusan untuk menikmati semua wahana bermain yang ada di Dufan Mattampa. Apabila anda sudah puas dengan bermain air di kolam renang dan waterboom, anda juga dapat mencoba permainan outbound atau petualangan di alam terbuka. Permainan yang menantang tidak hanya akan menguji nyali anda tetapi juga memacu adrenalin. Seperti permainan meniti tali ataupun bergelantungan. Biasanya anak-anak sangat menyukai permainan ini.

Di dufan Mattampa, kita juga dapat menikmati wahana komedi putar atau mencoba permainan lain seperti komedi putar, kincir angin, kereta wisata dan permainan lainnya. Dan jika semua wahana hiburan di dufan Mattampa sudah anda

jelajahi bersama keluarga atau teman, pengunjung juga dapat menikmati makanan di objek wisata yang asri, dengan kolam ikan yang luas dengan berbagai jenis ikan di dalamnya, makan di gazebo di tengah kolam ikan persis di bawah bukit karst adalah pengalaman yang sangat mengasikkan dan menyenangkan.⁵⁰

b) Profil Singkat

Waterboom Mattampa Pangkep merupakan salah satu tempat yang banyak diminati oleh masyarakat sebuah taman bermain yang mirip dengan Dunia Fantasi (Dufan) di Jakarta. Transportasi ke Pangkep juga bisa di pilih dengan menyewa mobil pribadi atau menggunakan kendaraan umum. Dufan, Mattampa sangat menarik dan menjadi salah satu objek wisata tujuan masyarakat lokal untuk menghabiskan hari libur mereka.

Berbeda dengan Dufan yang tampil lebih modern, Taman Bermain Mattampa mengusung konsep menyatu dengan alam. Di sebelahnya, tampak pegunungan karst menjadi pemandangan dan pesona wisata tersendiri di samping objek-objek permainan. Pegunungan karst yang terlihat dari taman bermain Mattampa, memiliki banyak goa-goa dan panorama alamnya yang indah. Selain taman bermain, objek wisata Mattampa juga memiliki museum. Museum yang dimaksud adalah Museum Karst, di mana di dalamnya terdapat batuan karst yang telah dikumpulkan dan berbagai hewan yang ditemukan di pegunungan karst tersebut. Tiket masuk yang harus Anda bayar adalah sebesar Rp 5.000,- untuk dewasa, dan Rp 3.000,- untuk anak-anak. Terdapat dua patung kuda berwarna putih yang akan menyambut Anda di depan objek wisata Taman Bermain Mattampa. Seperti hendak mengucapkan

⁵⁰Dinas Kebudayaan dan Pariwisata Kabupaten Pangkajene dan kepulauan, *Pangkep Unik & Eksotik*, (Cetakan: I, 2012), h.267.

“Selamat Datang” kepada seluruh pengunjung yang memasuki pintu gerbang taman bermain yang asri ini. Dengan konsep mirip seperti out bond atau petualangan di alam terbuka, Taman Bermain Mattampa menawarkan permainan seperti meniti tali, bergelantungan dan permainan lain yang menguji keberanian dan adrenalin kita. Berteriak sekencang-kencangnya bisa anda lakukan ketika mencoba permainan yang ada. Komidi putar adalah alternatif yang banyak dipilih oleh anak-anak. Permainan lain yang digemari oleh keluarga yang membawa anaknya adalah komedi putar dan kereta wisata.

Bagi yang menyukai permainan air, bisa memanfaatkan kolam renang untuk berenang dan mandi sepuasnya. Sengaja pengelola membangun mirip dengan konsep waterboom seperti yang ada di kota-kota besar. Sayangnya, harga tiket sebesar Rp 5.000,- tersebut adalah hanyalah tiket masuk. Jika ingin mencoba semua wahana permainan yang ada, kita bisa membeli tiket terusan seharga Rp 25.000,-.

Pegunungan Karst yang ada di samping Taman Bermain Mattampa selain dapat dinikmati keindahannya, ternyata juga menjadi sumber mata air bagi kolam renang yang ada di Taman Bermain Mattampa tersebut. Tarif untuk dapat masuk ke dalam kolam renang adalah Rp 10.000,- untuk dewasa dan Rp 5.000,- untuk anak-anak. Tarif tersebut berlaku untuk weekend atau Sabtu dan Minggu dan hari raya. Kejernihan dan kesegaran air di kolam renang tidak usah Anda ragukan lagi. Dengan sumber yang berasal dari pegunungan karst, air selalu terjaga kebersihannya. Lelah dan penat yang Anda rasakan setelah seharian berwisata di Taman Bermain Mattampa akan hilang dengan sendirinya, berganti kesegaran. Dalamnya kolam renang bervariasi, dan bagi orang dewasa, ada yang mencapai 4 meter. Fasilitas bermain air seperti waterboom juga bisa pengunjung dapatkan di kolam renang ini.

Gua-gua pegunungan karst nampak di sebelah kanan dari lokasi permainan. Jika ingin masuk ke dalam gua, disarankan untuk membawa penerangan karena kondisi di dalam gua sangat gelap. Anda bisa membawa senter dari rumah, atau membeli lilin yang banyak dijual oleh anak-anak penduduk lokal seharga Rp 1.000,- per batangnya. Disediakan juga tempat-tempat beristirahat semacam gazebo yang bisa dimanfaatkan untuk bersantap bersama keluarga. Bisa membawa makanan sendiri dari rumah atau bisa juga membelinya di lokasi wisata.

Adapun tabel yang menunjukkan hasil Retribusi Daerah dan Pendapatan Asli daerah dapat dilihat dari tabel 4.1.



Tabel 4.2. Hasil Retribusi dan Kawasan Wisata Waterboom Mattampa

Tahun	Hasil Retribusi Daerah	Hasil Kawasan Mattampa	Presentase
2014	14,977,261,647.56	49,000,000	0.33%
2015	19,947,012,385.65	54,000,000	0.27%
2016	36,256,450,033.07	59,000,000	0.16%
2017	51,618,740,172.00	64,000,000	0.12%
2018	44,441,430,495.00	69,000,000	0.16%

Sumber: Kantor Dinas Pariwisata Kebudayaan Kabupaten Pangkep dan Kantor Badan Pendapatan Daerah Tahun 2018

Berdasarkan tabel 4.2. yang diperoleh dari data Badan Pendapatan Daerah, dapat disimpulkan bahwa hasil retribusi daerah dan sektor kawasan wisata waterboom Mattampa yang terdiri dari hasil sewa kolam renang dan kawasan wisata waterboom Mattampa dari tahun ke tahun mengalami fluktuasi pendapatan, karena menghitung kontribusi dilakukan dengan cara membandingkan dari tahun ke tahun hasil retribusi daerah dengan hasil kawasan wisata waterboom Mattampa. Begitu pula dengan peranan retribusi daerah terhadap Pendapatan Asli Daerah, dan sebaliknya jika hasil perbandingannya terlalu kecil berarti peranan retribusi terhadap Pendapatan Asli Daerah (PAD) juga kecil. Salah satu yang menjadi penyebab terjadinya fluktuasi karena tergantung wisatawan yang datang karena dari hasil penelitian kurangnya perbaharuan dalam kawasan wisata waterboom Mattampa, sehingga menyebabkan adanya fluktuasi dalam pendapatan. Adapun penyebab lainnya yaitu adanya wisata baru yang lebih memadai dan menarik bagi wisatawan.

c) Struktur Organisasi

Gambar 4.1. Struktur Organisasi

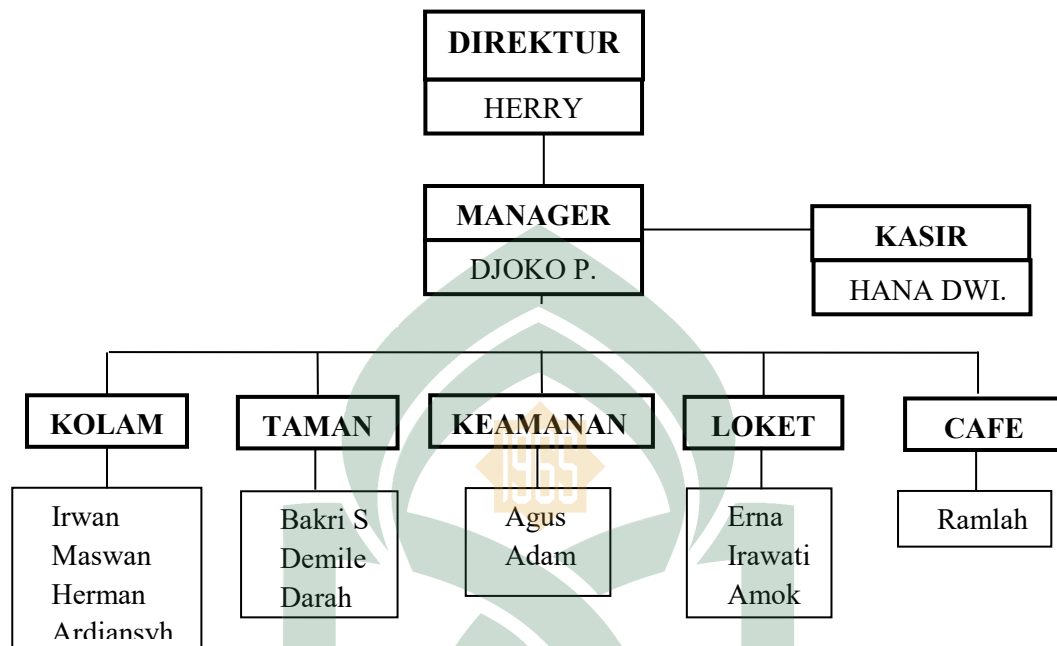

Sumber: Wisata Waterboom Mattampa di Kabupaten Pangkep Tahun 2017

Gambar 4.1 struktur organisasi pengelolaan wisata waterboom Mattampa. Berdasarkan struktur organisasi di atas dapat dilihat Herry S selaku direktur dari CV. Abadi Promosindo, dalam hal ini karena jabatannya bertindak untuk dan atas nama CV. Abadi Promosindo, selanjutnya disebut juga sebagai pihak kedua dalam hubungan kerjasama antara Pemerintah yang berperan sebagai pihak Pertama dan Pengelola kawasan wisata Waterboom Mattampa atau selaku pihak ke tiga, yang terletak di Kabupaten Pangkep. Dari pihak pengelola Djoko merupakan Manajer yang menggerakkan dan bukan hanya melaksanakan suatu kegiatan yang meliputi fungsi-fungsi manajemen seperti perencanaan, pelaksanaan dan pengawasan untuk mencapai suatu tujuan secara efektif dan efisien.

Struktur organisasi di atas juga dapat dilihat pada pihak pengelola selain Djoko ada pula Hana Dewi yang memegang peran sebagai kasir yang saling berkoordinasi dengan Manajer yaitu Djoko. Tugas dari kasir itu sendiri yaitu mengurus dan menyimpan hasil pembayaran terutama uang dan memasukkannya ke dalam mesin kasir. Adapun bagian-bagian yang berada di bawah pengawasan pak Djoko selaku manajer yaitu, bagian kolam (kebersihan), bagian taman, bagian keamanan, bagian loket dan bagian cafe.

Pada bagian kolam ada beberapa orang yang menangani yaitu, Irwan yang bertugas membersihkan bagian kolam, Maswan yang bertugas memberihkan bagian toilet, Herman yang bertugas membersihkan waterboom, dan Ardiansyah yang bertugas membersihkan lantai di sekeliling kolam. Selain bagian kolam ada pula yang bertugas pada bagian taman yaitu Bakri S, Demile dan Darah, tugas dari ketiga karyawan ini adalah menjaga kelestarian dan keasrian tanaman dan juga kebersihan gazebo yang terdapat pada taman agar dapat di lihat pula pada struktur organisasi di atas yang bertugas pada bagian keamanan adalah Agus dan Adam. Kedua karyawan ini bertanggungjawab atas keamanan pada kawasan wisata waterboom Mattampa agar bebas dari bahaya dan pihak-pihak yang ingin berbuat jahat, juga mengawasi pengunjung agar terhindar dari kecelakaan-kecelakaan lain yang tidak diinginkan.

Selain bagian kolam taman, keamanan, juga ada beberapa orang yang bertanggungjawab atau bertugas pada bagian loket. Erna selaku orang yang bertugas pada bagian loket, yang menjual karcis atau tiket masuk ke kawasan wisata waterboom Mattampa. Selain itu ada Irawati dan Amok yang bertugas membantu Erna dalam memantau pengunjung yang telah membeli karcis atau tiket dan hendak memasuki kawasan wisata. Pada kawasan wisata waterboom Mattampa terdapat pula

cafe yang di dalamnya menjual beberapa minuman dan makanan untuk para pengunjung. Bertanggungjawab untuk menjaga cafe ialah Ramlah.

Penjelasan di atas dapat dikatakan bahwa pada hubungan kerjasama ini melibatkan beberapa pihak yang berperan di dalamnya. Dari surat perjanjian kerjasama antara pemerintah Kabupaten Pangkajene dan Kepulauan dengan CV. Abadi Promosindo menerangkan bahwa pengelolaan kawasan wisata Mattampa terdiri dari dua pihak yaitu pemerintah (pihak pertama), pihak swasta (pihak kedua). Sementara dari hasil penelitian ditemukan bahwa ada pihak pengelola dalam hal ini (pihak ketiga) yang menjadi penanggungjawab langsung terhadap berjalan atau tidaknya kawasan wisata Mattampa. Pihak pengelola bertanggung penuh ke pihak kedua selaku penyewa. Tujuannya adalah untuk menciptakan kawasan wisata yang baik, ramai, aman nyaman. Ketika unsur itu telah dipenuhi oleh pengelola dan penyewa maka akan menghasilkan keuntungan yang besar, yang pada akhirnya akan menciptakan kesejahteraan bagi pihak yang terkait.

d) Karakteristik Informan

Tabel 4.3 Informan Wawancara

No.	Nama Informan	Jenis Kelamin	Tahun	Keterangan
1.	Djoko	Laki-laki	50	Pengelola
2.	Hana	Perempuan	49	Karyawan
3.	Sumarni	Perempuan	55	Penjual
4.	Agung Nugraha	Laki-laki	32	Dinas Pariwisata (sekertaris)
5.	Mustang	Laki-laki	37	Dinas Pariwisata (bendahara)
6.	Ayu Purwandira	Perempuan	22	Pengunjung
7.	Sri Rahmadhani	Perempuan	23	Pengunjung
8.	Aswin	Laki-laki	25	Pengunjung
9.	Wahyuni Hasan	Perempuan	22	Pengunjung
10.	Nurhayana	Perempuan	48	Pengunjung

11.	Husni	Laki-laki	24	Pengunjung
12.	Faqih	Laki-laki	21	Pengunjung
13.	Risdayanti	Perempuan	23	Pengunjung
14.	Andi Sarfika	Perempuan	22	Pengunjung
15.	Agung Dwitama	Laki-laki	22	Pengunjung
16.	Ridha	Perempuan	22	Pengunjung
17.	Ika Indriasti	Perempuan	22	Pengunjung
18.	Erniyanti	Perempuan	22	Pengunjung
19.	Nadiya	Perempuan	22	Pengunjung
20.	Annisa Nur Ilahi	Perempuan	22	Pengunjung

Sumber: Data Pimer yang dapat diolah, 2018

Selama peneliti melakukan wawancara peneliti menemukan data-data yang akurat dan untuk mendapatkan sumber data yang akurat maka di perlukan informasi dari informan dan keseriusan dalam hal wawancara sebagaimana ke 20 informan ini yaitu:

Djoko selaku pengelola waterboom Mattampa berusia 50 tahun memberikan informasi dan data yang akurat. Data yang diberikan yaitu surat perjanjian kerjasama pengelolaan kawasan wisata Mattampa milik Pemerintah Daerah di Kabupaten Pangkajene dan Kepulauan di Kecamatan Bungoro dan tercantum pula pasal-pasal yang ada di data wisata Mattampa. Adapun data jumlah pengunjung atau wisatawan pada tempat rekreasi di seluruh kota Pangkep yang dikelola oleh dinas pariwisata dan Kebudayaan Kabupaten Pangkajenne dan Kepulauan menurut tahun 2014-2018.

Hana selaku karyawan wisata Mattampa berusia 49 tahun memberikan informasi mengenai keadaan wisata Mattampa dari tahun 2007-2018. Sumarni selaku penjual berusia 55 tahun menyatakan bahwa sejak berjualan di wisata Mattampa ada

banyak perubahan salah satunya yaitu jumlah pengunjung semakin menurun akibatnya pemasukan yang didapatkan oleh Sumarni juga menurun.

Agung Nugraha yang bekerja di Dinas Pariwisata Kabupaten Pangkajene dan Kepulauan selaku sekretaris memberikan informasi dan data yang akurat. Data yang diberikan yaitu surat keputusan Bupati Pangkajene dan Kepulauan No. 737/XII/Tahun 2014 tentang penetapan besaran sewa pengelolaan kawasan wisata Mattampa dan kolam renang Mattampa milik pemerintah Daerah Kabupaten Pangkajene dan Kepulauan yang dikelola oleh CV. Abadi Mega Promosindo.

Mustang yang bekerja di Dinas Pariwisata Kabupaten Pangkajene dan Kepulauan selaku bendahara memberikan informasi mengenai keuangan wisata. Adapun data yang diberikan yaitu data pemerintahan Kabupaten Pangkajene dan Kepulauan laporan pertanggungjawaban bendahara penerimaan (SPJ Pendapatan Fungsional).

Informan yang berjumlah 15 orang selaku pengunjung wisata Mattampa memberikan inspiratif mengenai wisata Mattampa serta pesan dan kesan yang informan-informan rasakan selama berkunjung ketempat wisata Mattampa. Adapun saran-saran yang informan ajukan untuk pihak pengelola maupun dari pihak pemerintah Kabupaten Pangkajene dan Kepulauan.

2. Jumlah Pengunjung Waterboom dari tahun 2014-2018

Berikut data pengunjung untuk masuk kawasan wisata waterboom Mattampa, Untuk lebih jelasnya dapat dilihat pengunjung waterboom tahun 2014-2018 pada Grafik 4.2.

Grafik 4.2. Jumlah pengunjung kawasan wisata Mattampa Tahun 2014-2018

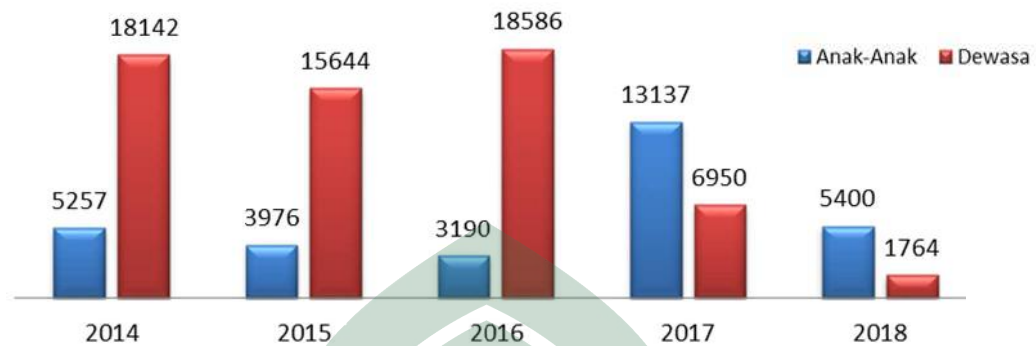

Sumber: Dokumentasi Wisata Waterboom Mattampa di Kabupaten Pangkep Tahun 2018

Grafik 4.2. dapat dilihat bahwa data Pengunjung untuk masuk di kawasan Waterboom Mattampa mengalami fluktuatif di lima tahun terakhir. Tahun 2014 tercatat pengunjung mencapai 23.399 orang yang terdiri dari 5.257 pengunjung anak-anak dan 18.142 pengunjung dewasa. Sedangkan tahun 2015 pengunjung mengalami penurunan, tercatat pengunjung sekitar 19.620 orang yang terdiri dari 3.976 pengunjung anak-anak dan 15.644 pengunjung dewasa. Tahun 2016 pengunjung waterboom mengalami peningkatan dimana tercatat pengunjung mencapai 21.776 orang dimana 3.190 pengunjung anak-anak dan 18.586 pengunjung dewasa. Tahun 2017 kembali mengalami penurunan yang cukup sedikit, dimana tercatat 20.087 orang terdiri dari 13.137 pengunjung anak-anak dan 6.950 pengunjung dewasa. Sedangkan tahun 2018 yang, data sampai bulan Agustus tercatat 7.164 orang dimana 5.400 pengunjung anak-anak dan 1.764 pengunjung dewasa, akan tetapi diperkirakan pengunjung tahun 2018 akan meningkat sampai akhir bulan desember.

Sama halnya dengan data pengunjung untuk masuk kolam waterboom Mattampa yang mengalami fluktuatif di lima tahun terakhir. Untuk lebih jelasnya dapat dilihat pada Gambar Grafik 4.3.

Grafik 4.3. Pengunjung masuk kolam Waterboom Mattampa tahun 2014 - 2018

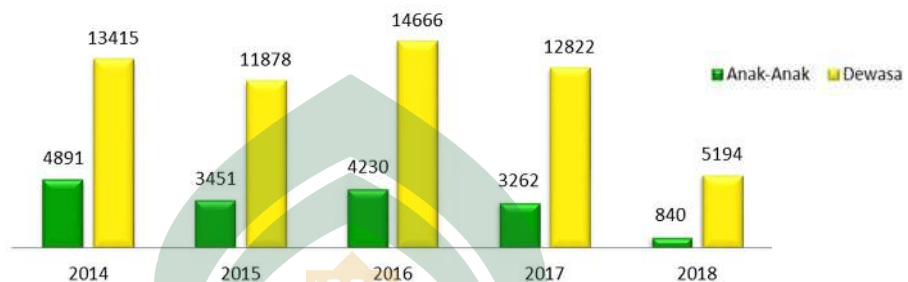

Sumber: Wisata Waterboom Mattampa di Kabupaten Pangkep Tahun 2018

Pada Tahun 2014 tercatat pengunjung mencapai 18306 orang yang terdiri dari 4891 pengunjung anak-anak dan 13415 pengunjung dewasa. Sedangkan tahun 2015 pengunjung mengalami penurunan, tercatat pengunjung sekitar 15328 orang yang terdiri dari 3451 pengunjung anak-anak dan 11878 pengunjung dewasa. Tahun 2016 pengunjung waterboom Mattampa mengalami peningkatan dan tercatat pengunjung mencapai 18896 orang, yaitu 4230 pengunjung anak-anak dan 14666 pengunjung dewasa. Tahun 2017 kembali mengalami penurunan, dimana tercatat 16084 orang terdiri dari pengunjung anak-anak 3262 dan 12822 pengunjung dewasa. Sedangkan tahun 2018 data yang tercatat sampai bulan Agustus sebanyak 6035 orang, diantaranya 840 pengunjung anak-anak dan 5194 pengunjung dewasa, akan tetapi diperkirakan pengunjung tahun 2018 akan stagnan sampai akhir bulan desember disebabkan untuk sementara waktu waterboom mattampa di tutup sehingga pengunjung tidak akan bertambah pada akhir tahun sampai ada kebijakan dari pemerintah.

3. Jenis Wahana yang di Sediakan

a. Kolam Renang

Kolam renang Mattampa suatu usaha bagi umum yang menyediakan tempat untuk berenang, rekreasi, berolahraga serta jasa pelayanan lainnya, menggunakan air bersih yang telah diolah. Kolam renang dunia fantasi Mattampa menjadi lebih indah dan asri dengan latar belakang pegunungan karst yang mempesona. Airnya yang jernih bersumber dari mata air pegunungan. Data pengunjung untuk kolam renang sebagaimana gambar berikut ini:

Tabel 4.4. Jumlah Pengunjung Kolam Renang Mattampa

Tahun	Kolam Renang
2014	5491
2015	4598
2016	5669
2017	4825
2018	1811

Sumber: Data yang diolah, 2018

Berdasarkan tabel 4.4. dapat diketahui bahwa jumlah kunjungan ke kawasan wisata Mattampa tahun 2014 sebesar 5491, tahun 2015 sebesar 4598, angka ini menunjukkan penurunan jumlah kunjungan sebanyak 893 orang. Tahun 2016 mengalami kenaikan jumlah kunjungan sebanyak 1071 orang. Tahun 2017 kembali mengalami penurunan sebanyak 844 orang. Tahun 2018 juga mengalami penurunan yang cukup besar yaitu menurun drastis sebanyak 3014 orang.

b. Waterboom

Waterboom merupakan salah satu wahana rekreasi favorit masyarakat yang berada di Kota Pangkep. Pengunjung mendapatkan kesenangan tersendiri jika menaiki waterboom dan merasakan sensasinya hingga tercebur ke kolam. Waterboom ini bisa pula dinikmati oleh anak-anak tentu dengan pengawasan dari orang tua dan pihak pengelola.

Tabel 4.5. Jumlah Pengunjung Waterboom Mattampa

Tahun	Waterboom
2014	5491
2015	4598
2016	5669
2017	4825
2018	1811

Sumber: Data yang diolah, 2018

Berdasarkan tabel 4.5. dapat diketahui bahwa jumlah kunjungan ke kawasan wisata Mattampa tahun 2014 sebesar 5491, tahun 2015 sebesar 4598, angka ini menunjukkan penurunan jumlah kunjungan sebanyak 893 orang. Tahun 2016 mengalami kenaikan jumlah kunjungan sebanyak 1071 orang. Tahun 2017 kembali mengalami penurunan sebanyak 844 orang. Tahun 2018 juga mengalami penurunan yang cukup besar yaitu menurun drastis sebesar 3014 orang.

c. Komedi Putar

Wahana ini merupakan permainan yang sangat menyenangkan bagi pengunjung anak-anak. Tiketnya dengan harga terjangkau serta musik ceria khas anak-anak mengiringi kuda-kudaan ini ketika sedang berputar membuat wahana ini

paling diminati anak-anak. Wahana ini pun juga jadi pusat perhatian para pengunjung jika datang di waterboom Mattampa.

Tabel 4.6. Jumlah Pengunjung Komedi Putar

Tahun	Komedi Putar
2014	1830
2015	1533
2016	1887
2017	1608
2018	603

Sumber: Data yang diolah, 2018

Berdasarkan tabel 4.6. dapat diketahui bahwa jumlah kunjungan ke kawasan wisata Mattampa untuk wahana komedi putar tahun 2014 sebesar 1830, tahun 2015 sebesar 1533, angka ini menunjukkan penurunan jumlah kunjungan sebanyak 297 orang. Tahun 2016 mengalami kenaikan jumlah kunjungan sebanyak 354 orang. Tahun 2017 kembali mengalami penurunan sebanyak 279 orang. Tahun 2018 juga mengalami penurunan yang cukup besar yaitu menurun drastis sebesar 1005 orang.

d. Kereta Mini

Kereta mini merupakan sarana yang nyaman dipakai berkeliling tempat wisata Mattampa disertai musik ceria sepanjang perjalanan kereta. Harga tiket yang terbilang murah, para pengunjung menikmati kereta mini untuk mengelilingi area taman wisata yang berada disekitarnya dengan nuansa yang berbeda. Bukan hanya orang dewasa saja, anak-anak pun diperbolehkan menaiki kereta mini tersebut, tentu dengan pengawasan orang tua dan pihak pengelola.

Tabel 4.7. Jumlah Pengunjung Kereta Mini

Tahun	Kereta Mini
2014	1830
2015	1533
2016	1887
2017	1608
2018	603

Sumber: Data yang diolah, 2018

Berdasarkan tabel 4.7. dapat diketahui bahwa jumlah kunjungan ke kawasan wisata Mattampa untuk wahana kereta mini tahun 2014 sebesar 1830, tahun 2015 sebesar 1533, angka ini menunjukkan penurunan jumlah kunjungan sebanyak 297 orang. Tahun 2016 mengalami kenaikan jumlah kunjungan sebanyak 354 orang. Tahun 2017 kembali mengalami penurunan sebanyak 279 orang. Tahun 2018 juga mengalami penurunan yang cukup besar yaitu menurun drastis sebesar 1005 orang.

e. Kincir Angin

Kincir angin yang berada di Mattampa merupakan permainan yang paling mengacu adrenalin oleh anak-anak serta orang dewasa, selain permainannya yang menarik dan menyenangkan harga tiket wahana ini pun sangat murah. Ketika sedang berputar hingga pada tempat tertinggi, kita dapat melihat panorama keindahan alam sekitar taman wisata Mattampa dari ketinggian tersebut.

Tabel 4.8. jumlah pengunjung Kincir Angin

Tahun	Kincir Angin
2014	1830
2015	1533
2016	1887
2017	1608
2018	603

Sumber: Data yang diolah, 2018

Berdasarkan tabel 4.8. dapat diketahui bahwa jumlah kunjungan ke kawasan wisata Mattampa untuk wahana kincir angin tahun 2014 sebesar 1830, tahun 2015 sebesar 1533, angka ini menunjukkan penurunan jumlah kunjungan sebanyak 297 orang. Tahun 2016 mengalami kenaikan jumlah kunjungan sebanyak 354 orang. Tahun 2017 kembali mengalami penurunan sebanyak 279 orang. Tahun 2018 juga mengalami penurunan yang cukup besar yaitu menurun drastis sebesar 1005 orang.

Hasil penelitian yang telah dilakukan pada kawasan wisata waterboom Mattampa yang melalui beberapa tahapan. Dimulai dari proses Observasi, kemudian wawancara, lalu dokumentasi. Pada proses wawancara yang telah dilakukan untuk mengumpulkan beberapa data dengan menggunakan 20 informan yang terdiri dari Pengelola 3 orang, Dinas Pariwisata 2 orang, pengunjung 15 orang yang dianggap dapat memberikan informasi yang akurat mengenai Strategi Pengelolaan Objek Wisata Waterboom Mattampa di Kabupaten Pangkep. Peneliti menganggap orang-orang tersebut memiliki kapabilitas dalam memberikan informasi yang ingin diketahui oleh peneliti pada saat melakukan wawancara, sehingga peneliti menjadikan orang-orang tersebut sebagai informan dalam penelitian ini. Informan-

informan yang dijadikan acuan sangat baik dan ramah terhadap peneliti, informan sangat membantu jalannya peneliti agar penelitian ini terselesaikan.

Keseluruhan Informasi mengenai kawasan wisata waterboom Mattampa oleh beberapa informan tersebut, dapat dijadikan acuan oleh peneliti untuk mengetahui strategi pengelolaan objek wisata waterboom Mattampa di Kabupaten Pangkep. Agar hasil wawancara yang telah dilakukan oleh peneliti dengan informan-informan tersebut. Masing-masing rumusan masalah, akan diuraikan sebagai berikut:

B. Pembahasan

1. Aspek pengelolaan waterboom Mattampa di Kabupaten Pangkep

Berdasarkan data yang telah diperoleh peneliti dari informan yang dijadikan sumber data dalam penelitian ini yang sekaitan dengan masalah-masalah yang dibahas. Peneliti kemudian menggambarkan data sebagaimana yang diungkapkan oleh Joko tentang Faktor-faktor yang dapat meningkatkan pendapatan pengelola waterboom Mattampa di Kabupaten Pangkep:



pemerintah 40% untk 10 tahun diawal. Kemudian 10 tahun kemudian porsinya berubah investor 40% dan Pemerintah 60%. Kemudian 10 tahun terakhir kembali lagi 60% Investor dan Pemerintah 40%. Mengapa demikian, dikarenakan dalam setahun itu ada bulan-bulan tertentu yang pengunjungnya

sangat sepi. Dalam bahasa atau adat bugis dikenal dengan istilah bulan taccipi (terjepit) atau bulan yang susah penghasilan”.⁵¹

Berdasarkan data yang disampaikan oleh Djoko tentang faktor yang berperan dalam peningkatan pendapatan pengelola waterboom Mattampa menunjukkan bahwa faktor kerjasamalah yang akan memberikan peran besar dalam peningkatan pendapatan. Mengapa demikian? Menurut Djoko yang terjadi hari ini pihak pemerintah telah memasang harga sewa di awal. Model seperti ini merugikan pihak investor. Bahkan jumlah kerugian bisa mencapai 25-30 juta dalam sebulan.

Sejalan dengan apa yang dikatakan oleh Hana selaku karyawan yang berada di wisata Mattampa bahwasanya faktor-faktor yang berperan dalam meningkatkan pendapatan pengelola ialah sebagaimana ulasannya:



“Faktor yang berperan yaitu wahana yang mau kita perbaiki sebab terjadinya penurunan pengunjung yang ada di wisata kita ini karena tidak beroperasinya permainan-permainan yang dulunya bikin semua orang tertarik datang tapi sekarang tidak lagi”⁵²

Sehubungan dengan faktor yang berperan dalam peningkatan pendapatan pengelolaan waterboom Mattampa, pastinya juga ada beberapa hal yang perlu

⁵¹Djoko, pengelola waterboom Mattampa di Kabupaten Pangkep, *wawancara*, 20 Agustus 2018

⁵²Hana, karyawan wisata waterboom Mattampa di Kabupaten Pangkep, *wawancara*, 17 Oktober 2018

ditingkatkan agar pendapatan pengelolaan juga ikut meningkat. Hal-hal tersebut adalah melakukan perbaikan pada objek wisata waterboom Mattampa, sarana dan prasarana yang terdapat di dalamnya, dan adapun yang perlu ditambahkan adalah beberapa wahana atau arena bermain, kemudian pengawasan dan keamanan lebih ditingkatkan di wisata Mattampa.

Sementara Agung Nugraha selaku sekretaris Dinas Pariwisata Kabupaten Pangkep mengatakan bahwa faktor yang mendorong dalam upaya peningkatan pendapatan asli daerah dari sektor pariwisata di Kabupaten Pangkep sebagaimana ulasannya:



“Dalam rangka peningkatan pendapatan dari sektor pariwisata maka dinas pariwisata dan kebudayaan membuat suatu perda yang dinamakan Pokdarwis yang bertanggung jawab terhadap sektor pariwisata dan potensi wisata termasuk kawasan waterboom Mattampa. Selain itu faktor yang berperan dalam mendorong peningkatan pendapatan asli daerah dari sektor pariwisata di Kabupaten Pangkep antara lain, penyewaan vila, sarana dan prasarana, biaya sewa kawasan wisata, hotel dan Rumah makan”.⁵³

⁵³Agung Nugraha, Dinas Pariwisata Kabupaten Pangkep, *wawancara*, 28 Agustus 2018

Berdasarkan data yang dikemukakan oleh Agung Nugraha tentang faktor yang berperan dalam peningkatan pendapatan asli daerah dari sektor pariwisata di Kabupaten Pangkep menurutnya ada banyak faktor seperti penyewaan villa dan penambahan sarana dan prasarana pendukung daya tarik wisata. Namun ada hal yang menarik dari apa yang disampaikan oleh Djoko selaku pengelola dengan apa yang disampaikan oleh Agung Nugraha selaku pemerintah atau sekretaris Dinas Pariwisata.

Sistem pengelolaan objek wisata waterboom Mattampa dalam meningkatkan Pendapatan Asli Daerah di Kabupaten pangkep berdasarkan keterangan yang di sampaikan oleh Djoko dan Agung Nugraha terkait sistem pengelolaan yang berperan terhadap pendapatan asli daerah dan pendapatan pengelola. Pemerintah menetapkan objek wisata oleh masyarakat dan swasta semua dalam bentuk sewa di awal dengan ketentuan setiap tahun mendukung daya tarik wisatawan. Pemerintah membuat perjanjian sewa setiap 5 tahun dan melihat perkembangan tempat wisata itu jika pihak investor/pengelola tidak membuat fasilitas baru maka pemerintah merevisi atau bahkan menarik kembali perjanjian yang telah disepakati. Selaku pengelola sangat keberatan dan merasa dirugikan akan hal tersebut. Menurut Pak Djoko sebaiknya pemerintah dan investor melakukan renegotiasi kontrak kerjasama dengan sistem bagi hasil saja. Mengapa demikian? Menurut Djoko supaya kedua belah pihak sama-sama bertanggung jawab terhadap pengelolaan dan perawatan sarana wisata. karena yang terjadi selama ini adalah pemerintah hanya menetapkan sewa yang dinilainya sangat tinggi dan tidak sesuai dengan antusiasme pengunjung sehingga akhir-akhir ini pengelola tidak mampu lagi melakukan perbaikan sarana wisata karena biaya operasional terlalu tinggi yang berdampak terhadap kurangnya pengunjung. Jika

pengunjung berkurang atau bahkan tidak ada maka investor/pengelola rugi karena telah membayar sewa di awal dengan nilai yang tinggi.

Sistem sewa diawal yang telah ditetapkan pemerintah terhadap investor/pengelola dinilai tidak adil. Apalagi dengan adanya evaluasi setiap tahun terhadap kontrak yang telah dibuat. Bahkan yang paling memberatkan bagi pengelola adalah diharuskannya menambah atau membuat fasilitas dan wahana baru dalam setahun. Tetapi kenyataan yang terjadi selama ini, pihak pemerintah telah memasang harga sewa di awal. Model seperti ini merugikan pihak investor. Bahkan jumlah kerugian bisa mencapai 25-30 juta dalam sebulan.

Lain halnya yang dikatakan Ayu Purwandira selaku pengunjung wisata waterboom Mattampa Kabupaten Pangkep ketika ditanyakan bahwa apa saja hal-hal yang perlu ditingkatkan pada objek wisata waterboom Matampa? Berikut ulasannya:



“Hal yang perlu ditingkatkan ialah pelayanannya, sarana dan prasarannya, dan kalau perlu ditambahkan lagi beberapa arena objek seperti panjat tebing dan flyingfox”.⁵⁴

⁵⁴Ayu Purwandira, pengunjung wisata waterboom Mattampa di Kabupaten Pangkep, wawancara, 23 Agustus 2018

Berdasarkan hasil wawancara dari Purwandira bahwa wisata waterboom Mattampa pelayanannya perlu di perketat lagi dan ditambahkan beberapa wahana agar menarik kembali pengunjung yang datang. Pengelola dan pemerintah harus lebih konsisten dalam memikirkan daya tarik wisata alamnya agar dapat kembali di kenal oleh masyarakat dan perlu ada rombakan pengurusan baru dan fasilitas yang baru agar masyarakat lebih aman menikmati fasilitas yang tersedia diarea wisata alam waterboom Mattampa.

Selain dari pendapat yang diungkapkan oleh Ayu Purwandira adapun pendapat dari pengunjung lainnya yaitu Nurhayana yang mengatakan bahwa hal-hal yang perlu ditingkatkan pada objek wisata waterboom Mattampa yaitu.



“Berupa keamanannya, agar tidak menelan korban jiwa dan kurang diperhatikan masalah keamanan akhirnya kadang ada korban karna sering saya dengar akhir-akhir ini banyak yang meninggal”⁵⁵

Sehubungan dari hasil wawancara Nurhayana bahwa wisata waterboom Mattampa pelayanannya perlu di perketat agar tidak terjadi lagi hal-hal yang tidak

⁵⁵Nurhayana, pengunjung wisata waterboom Mattampa di Kabupaten Pangkep, wawancara, 28 Agustus 2018

diinginkan, prosedur keselamatan yang terstandarisasi lebih ditingkatkan lagi di wisata waterboom Mattampa.

Begitupula yang disampaikan oleh Sumarni selaku penjual makanan ringan yang sudah hampir 10 tahun berada di wisata waterboom Mattampa ketika ditanyakan faktor-faktor apa yang berperan dalam meningkatkan pendapatan pengelola sebagaimana ulasanya:



“Yang pertama permainan wisata ini harus diperbaiki dan yang kedua harus di jaga kebersihannya pasti orang tertarik dan tukang parkirnya jangan kasar karna di situ juga pengunjung mengeluh biasanya karna kemauan pengunjung yaitu keramahan perlu”⁵⁶

Berdasarkan hasil wawancara Sumarni menyatakan bahwa salah satu faktor peningkatan pendapatan objek wisata, pengelolaannya harus baik dan kreatif oleh pengelola tersebut. Seperti tukang parkir yang menjaga kendaraan pengunjung yang sebaiknya menetapkan harga kendaraan yang dititipkan sangat tinggi. Ini juga salah satu faktor kurangnya pengunjung yang masuk ke wisata Mattampa.

⁵⁶Sumarni, penjual di area wisata waterboom Mattampa di Kabupaten Pangkep, *wawancara*, 17 Oktober 2018.

Hal ini sesuai dengan teori yang dikemukakan oleh Munir bahwa pengelolaan dapat diartikan sebagai manajemen, manajemen sebagai suatu proses yang diterapkan oleh individu atau kelompok dalam upaya-upaya koordinasi untuk mencapai suatu tujuan. Pengertian tersebut dalam skala aktifitas juga dapat diartikan sebagai aktifitas menerbitkan, mengatur, dan berpikir yang dilakukan oleh seseorang, sehingga mampu mengemukakan, menata, dan merapikan segala sesuatu yang ada disekitarnya, mengetahui prinsip-prinsipnya serta menjadi hidup selaras dan serasi dengan yang lainnya.⁵⁷

2. Strategi pengelolaan wisata waterboom Mattampa

Adapun untuk strategi pengelolaan objek wisata waterboom Mattampa untuk meningkatkan jumlah pengunjung atau wisatawan serta meningkatkan pendapatan pengelola dapat dilihat dari pemaparan Djoko berikut ini:

“Strategi yang dilakukan oleh pengelola ada dua yaitu strategi promosi tidak langsung dan promosi langsung. Strategi tidak langsung seperti penyebaran informasi melalui sosial media baik cetak maupun elektronik. Strategi langsung ialah mendatangi langsung sekolah-sekolah, memberikan harga promo di setiap akhir bulan untuk sekolah yang telah berkunjung lebih dari 3 kali dengan cukup memperlihatkan tiket yang sudah dibeli. Ini dinilai cukup baik untuk meningkatkan pengunjung.”⁵⁸

Berdasarkan hasil wawancara peneliti dengan pengelola bahwa Strategi Pengelolaan harus diadakan promo di akhir bulan agar dalam setiap bulan itu pengunjung dapat tertarik lagi kembali ke tempat wisata Mattampa. Adapun untuk strategi lain yang dapat menarik pengunjung ialah berikan sambutan terhangat kepada

⁵⁷Munir, *Manajemen Dakwah*, Jakarta: Prenada Media, 2006, h. 17.

⁵⁸Djoko, pengelola waterboom Mattampa di Kabupaten Pangkep, *wawancara*, 20 Agustus 2018.

setiap pengunjung saat mereka memasuki wisata Mattampa. Hal ini secara tidak langsung juga akan membuat mereka memandang positif terhadap wisata Mattampa.

Sementara dari pihak pemerintah terkait strategi pengelolaan objek wisata waterboom Mattampa untuk meningkatkan jumlah pengunjung atau wisatawan serta meningkatkan pendapatan asli daerah sebagaimana yang telah dikemukakan Agung Nugraha:

“Kalau strategi yang dilakukan oleh pemerintah Kabupaten Pangkep adalah Tetap dalam pengembangan sarana dan prasarana yang ada di kawasan setiap objek wisata. Apa tujuannya yaitu untuk lebih memberikan daya tarik itu sendiri kepada pengunjung dan calon pengunjung. Strategi lainnya adalah melakukan sosialisasi kepada masyarakat dengan tujuan masyarakat ikut serta dalam pengembangan sektor wisata. Dan yang terakhir adalah meningkatkan sumber daya manusia untuk mendukung peningkatan jumlah wisatawan”.⁵⁹

Berdasarkan keterangan yang disampaikan oleh Agung Nugraha selaku sekretaris Dinas Pariwisata bahwa strategi yang paling baik dalam upaya peningkatan jumlah kunjungan pada objek wisata adalah dengan melakukan sosialisasi dan promosi, sehingga masyarakat dapat mengetahui tentang objek wisata yang baik untuk keluarga dan teman-teman. Kemudian strategi harga promo, ini di nilai cukup efektif dalam meningkatkan jumlah kunjungan.

Selain pemaparan dari pihak Pengelola dan Dinas Pariwisata. Pendapat dari pengunjung juga sangat penting untuk diketahui, sebab pengunjunglah yang merasakan dampak langsung dari objek wisata waterboom Mattampa. Adapun pendapat dari pengunjung yaitu Sri Rahmadhani mengenai Strategi yang seharusnya dilakukan oleh pemerintah dan pengelola dalam upaya peningkatan jumlah kunjungan pada objek wisata.

⁵⁹Agung Nugraha, Dinas Pariwisata Kabupaten Pangkep, *wawancara*, 28 Agustus 2018.



“Mengikuti trend pasar wisata yang berkembang saat ini ataupun memainkan ekonomi kreatif seperti misalnya menggunakan konsep “horror” didalam salah satu wahana bermain atau dengan kata lain pihak pemerintah harus menyuguhkan sesuatu yang unik di dalam objek wisata Mattampa yang kira-kira mengundang wisatawan dalam maupun luar Kabupaten Pangkep. Menggencarkan promosi wisata melalui media sosial, dan memfungsikan duta wisata yang ada di kabupaten pangkep”.⁶⁰

Berdasarkan hasil wawancara dari pengunjung iya menginginkan pemerintah menyuguhkan hal baru yaitu menggunakan konsep horror agar wisata ini lain dari pada yang lain dan masyarakat kembali menghebohkan wisata Mattampa. Saat pengunjung merasa senang melakukan kunjungan dengan konsep horror pengunjung pur berpotensi untuk berbagi pengalaman mereka dengan orang lain.

Hal ini dari hasil penelitian oleh Fachry Ramadani yang mengemukakan bahwa:

“Adanya keterlibatan pihak swasta ataupun instansi lain dalam pengembangan pariwisata sangat berpengaruh pada tingkat pertumbuhan dan pengembangan atraksi pariwisata di suatu daerah salah satunya dalam penyediaan sarana dan prasarana, akomodasi, serta fasilitas yang ada. Dalam hal ini adanya kerjasama antara

⁶⁰Sri Rahmadhani , pengunjung wisata waterboom Mattampa, wawancara, 29 Agustus 2018.

pemerintah daerah dan swasta belum terlaksana dengan baik, baru diambang wacana yang baru mau dilaksanakan. Untuk itu, perlu adanya keterlibatan antara pemerintah daerah, swasta, dan masyarakat dalam membangun objek wisata Istana Kota Rebah dalam meningkatkan penyediaan sarana dan prasarana, akomodasi seperti restoran ataupun hotel”.⁶¹

Berdasarkan pendapat dari informan yang telah dikemukakan sebelumnya maka dapat disimpulkan bahwa strategi pengelolaan yang sebaiknya dilakukan pada objek wisata waterboom Mattampa agar dapat meningkatkan jumlah pengunjung atau wisatawan sehingga meningkat pula pendapatan asli daerah di Kabupaten Pangkep, yaitu sebaiknya pemerintah dan investor melakukan renegotiasi kontrak kerjasama dengan sistem bagi hasil agar kedua belah pihak sama-sama bertanggung jawab terhadap pengelolaan dan perawatan sarana wisata karena yang terjadi selama ini adalah pemerintah hanya menetapkan sewa yang dinilainya sangat tinggi dan tidak sesuai dengan antusiasme pengunjung sehingga akhir-akhir ini pengelola tidak mampu lagi melakukan perbaikan sarana wisata karena biaya operasional terlalu tinggi, sementara itu hal-hal yang masih perlu diperbaiki pada objek wisata waterboom Mattampa ialah sarana dan prasarana yang terdapat di dalamnya, dan adapun yang perlu ditambahkan adalah beberapa wahana atau arena bermain yang lebih menarik minat wisatawan, serta pengawasan dan keamanan lebih ditingkatkan agar tidak menelan korban jiwa seperti yang pernah terjadi sebelumnya.

⁶¹Fachry Ramadi, “Strategi Pengelolaan Objek Wisata Kota Rebah Sungai Cabang oleh Dinas Pariwisata dan Kebudayaan Kota TanjungPinang”, *Skripsi* (Tanjungpinang: Universitas Maritim Raja Ali Haji, 2016), h. 14.

Adapun pendapat dari Annisa Nur Ilahi tentang hal-hal yang perlu ditingkatkan pada objek wisata yaitu:



“Kualitas pelayanan dan kualitas objek wisata halal juga harus ada tempat makan dan hotel yang ramah terhadap wisatawan muslim (hotel muslim friendly). Hotel seperti ini bisa untuk tinggal semua kalangan karena hotel dan restoran halal bisa untuk muslim dan non muslim”.⁶²

Sebagaimana yang telah dikemukakan oleh Abdul Kadir Din terdapat 10 komponen ideal yang harus terdapat pada wisata halal yaitu: (1) *Awareness* atau pengenalan terhadap destinasi wisata yang baik dengan berbagai media promosi; (2) *Atractive* atau menarik untuk dikunjungi; (3) *Accessible* atau dapat diakses dengan rute yang nyaman; (4) *Available* atau tersedia destinasi wisata yang aman; (5) *Affordable* atau dapat dijangkau oleh semua segmen; (6) *A range of accommodation* atau akomodasi yang disesuaikan dengan karakter wisatawan; (7) *Acceptance* atau sikap yang ramah dari masyarakat kepada wisatawan; (8) *Agency* atau agen yang memastikan paket tour berjalan dengan baik; (9) *Attentiveness* atau sikap ramah yang

⁶²Annisa Nur Ilahi , pengunjung wisata waterboom Mattampa, wawancara , 17 Oktober 2018.

diwujudkan dalam bentuk yang atraktif; dan (10) *Acoountability* atau akuntabilitas untuk memastikan keselamatan, keamanan, dan tidak ada korupsi.⁶³

Strategi yang paling baik dalam upaya peningkatan jumlah kunjungan pada objek wisata adalah dengan melakukan sosialisasi dan promosi, sehingga masyarakat dapat mengetahui tentang objek wisata yang baik untuk keluarga dan teman-teman. Selain itu strategi harga promo juga dapat digunakan, ini dinilai cukup efektif dalam meningkatkan jumlah kunjungan. Mengikuti trend pasar wisata yang berkembang saat ini juga perlu dilakukan, pihak pemerintah dan pengelola harus bekerjasama dalam menyuguhkan sesuatu yang unik di dalam objek wisata mattampa yang kira-kira mengundang wisatawan dalam maupun luar Kabupaten Pangkep. Media sosial dalam hal ini perlu dimanfaatkan untuk melakukan pemasaran dan memfungsikan duta wisata yang ada di Kabupaten Pangkep. Adapun strategi yang baik salah satunya kualitas objek wisata halal juga harus diadakan di wisata waterboom Mattampa karena kurangnya wisatawan muslim yang ada di Sulawesi Selatan itu bisa menjadikan salah satu cara menarik minat wisatawan.

3. Model kerjasama antara pengelola wisata waterboom Mattampa dengan pemerintah dari sudut pandang Ekonomi Islam

Berdasarkan data yang telah diperoleh peneliti dari informan yang dijadikan sumber data dalam penelitian ini yang sekaitan dengan masalah yang dibahas. Peneliti kemudian menggambarkan data sebagaimana yang diungkapkan oleh Djoko selaku pengelola mengenai model kerjasama antara pengelola dan pemerintah:

⁶³Fahadil Amin Al Hasan (2017), Penyelenggaraan Pariwisata Halal di Indonesia (Analisis Fatwa DSN-MUI tentang pedoman pariwisata berdasarkan prinsip Syariah, (Jurnal Ilmu Syariah dan Hukum No.1 Vol 2).

“Model kerjasama yang dilakukan antara pemerintah dan investor/pengelola pada kawasan wisata Mattampa adalah sistem sewa. Dimana sewa ditetapkan pemerintah itu berbeda-beda setiap wahana yang ada. Seperti kolam renang, dan kawasan wisata. Nilai sewanya semua ada di kontrak yang telah di sepakati. Jangka waktunya selama 5 tahun dan setelah itu dilakukan kembali revisi atau perjanjian baru”.⁶⁴

Berdasarkan hasil wawancara yang dikemukakan oleh Djoko bahwa model kerjasama ini tidak sesuai antara pemasukan dan pengeluaran yang ada. Pemerintah membuat perjanjian sewa setiap 5 tahun dan melihat perkembangan tempat wisata itu jika pihak investor/pengelola tidak membuat fasilitas baru maka pemerintah merevisi atau bahkan menarik kembali perjanjian yang telah disepakati. Selaku pengelola sangat keberatan dan merasa dirugikan akan hal tersebut adapun kontribusi wisata terhadap pemerintah yaitu meningkatkan pendapatan daerah yaitu biaya sewa lahan yang ditetapkan diawal sebanyak 30 juta per tahun.

Senada dengan hal itu, dari pihak pemerintah yang sempat peneliti wawancarai yaitu Agung, terkait model kerjasama yang di terapkan oleh pemerintah kepada investor/pengelola sebagaimana ulasannya:

“Model kerjasamanya adalah sistem sewa yang pembayarannya di lakukan setiap tahun oleh penyewa dengan tetap memperhatikan kelayakan kawasan wisata dan diharuskan penyewa membangun sarana dan fasilitas yang baru di area kawasan. Setiap lima tahun perjanjian sewa kembali di revisi termasuk memperhatikan ketaatan aturan oleh penyewa. Ketika ditemukan hal-hal yang dianggap pelanggaran maka bisa dilakukan pemutusan kontrak”.⁶⁵

Berdasarkan hasil yang dikemukakan oleh Agung Nugraha bahwa penyewa harus memperhatikan kelayakan wisata dan apabila ada hal-hal yang dianggap pelanggaran maka penyewa harus menerima konsekuensi yang ada dengan diputuskannya kontrak oleh pemerintah.

⁶⁴Djoko, pengelola waterboom Mattampa di Kabupaten Pangkep, *wawancara*, 20 Agustus 2018

⁶⁵Agung Nugraha, Dinas Pariwisata Kabupaten Pangkep, *wawancara*, 28 Agustus 2018.

Pendapat lain dari pihak pemerintah yaitu Mustang yang mengemukakan mengenai model kerjasama yang di terapkan oleh pemerintah kepada investor atau pengelola ialah



“Jelasnya antara pihak pengelola dalam hal swasta kita memiliki kerjasama dan harus transparan karena dalam perjanjian sudah tercantum nilai yang harus di bayar setiap tahunnya”.⁶⁶

Sejalan dengan yang dikatakan oleh Agung Nugraha, Mustang juga mengatakan perjanjian sudah tercantum nilai yang harus di bayar setiap tahunnya dan harus transparan dalam hal ini pihak pengelola harus membayar sebagaimana telah disepakati perjanjian di awal adapun kontribusi pemerintah terhadap wisata yaitu lahan wisata, lapangan pekerjaan, kebijakan pro pengembangan wisata waterboom Mattampa.

⁶⁶ Mustang, Dinas pariwisata Kabupaten Pangkep, *wawancara*, 28 Agustus 2018.

Terkait kerjasama yang dilakukan pemerintah dan pengelola. Adapun pendapat dari Faqih selaku pengunjung yang mengatakan bahwa:



“Ekspansi/revitalisasi beberapa tempat untuk pembuatan wahana baru melalui investasi/ *sponshorip*”.⁶⁷

Berdasarkan hasil wawancara bersama Faqih bahwa upaya pengelola dan pemerintah dapat menjadikan wisata waterboom Mattampa lebih besar dan keuntungan dapat dibagi bersama. Sebagaimana sistem sewa menyewa, terkait dengan hal tersebut adapun teori yang dikemukakan oleh Ali Hasan mengenai sewa menyewa atau ijarah, bahwa:

“Ijarah adalah memberi penyewa kesempatan untuk mengambil pemanfaatan dari barang sewaan untuk jangka waktu tertentu dengan membayar upah yang sepatutnya telah disetujui bersama. Atau akad pemindahan hak guna atas barang atau jasa melalui pembayaran upah sewa, tanpa diikuti dengan pemindahan kepemilikan atas barang itu sendiri. Ijarah merupakan hak memanfaatkan asset dengan membayar upah tertentu. Hal ini hak kepemilikan tidak berubah hanya saja hak guna pakai

⁶⁷Faqih, pengunjung wisata waterboom Mattampa, *wawancara* , 28 Agustus 2018.

berpindah dari yang menyewakan kepada penyewa. Menurut Ibn Qudamah syarat yang ada pada jual beli juga dapat diaplikasikan terhadap sewa ijarah”.⁶⁸ Sebagaimana Firman Allah dalam QS Al-Baqarah/2: 233.

وَإِنْ أَرَدْتُمْ أَنْ تَسْتَرْضِعُوا أَوْلَادَكُمْ فَلَا جُنَاحَ عَلَيْكُمْ إِذَا سَلَّمْتُمْ مَا آتَيْتُمْ بِالْمَعْرُوفِ^ق وَاتَّقُوا اللَّهَ وَاعْلَمُوا أَنَّ اللَّهَ بِمَا تَعْمَلُونَ بَصِيرٌ^م

Terjemahannya:

“Dan jika kamu ingin anakmu disusukan oleh orang lain, Maka tidak ada dosa bagimu apabila kamu memberikan pembayaran menurut yang patut. bertakwalah kamu kepada Allah dan ketahuilah bahwa Allah Maha melihat apa yang kamu kerjakan.”⁶⁹

Berdasarkan ayat tersebut bahwa seorang ibu yang tidak mampu menyusui anaknya karena beberapa hal, maka diperbolehkan menggunakan jasa orang lain. Apabila keduanya telah bersepakat maka mereka melakukan kerjasama yaitu sewa atas jasa yang menyusui anaknya. Pada proses penggunaan jasa tersebut, maka keduanya masing-masing memiliki kewajiban atas kerjasama tersebut. Kewajiban Ibu dari anak tersebut adalah memberikan biaya sewa yang patut atau yang sesuai dengan imbalan jasa orang yang telah menyusui anaknya.

Sama halnya dengan penelitian ini bahwa pemerintah memiliki hak atas tanah tersebut kemudian dikelola oleh orang lain. Sehingga pemerintah berhak memberikan biaya sewa atas pengelola yang telah mengelola lahan sebagai objek wisata. Dari seluruh informan pengunjung hanya dua orang yang mengeluhkan hal-

⁶⁸Ali Hasan ,*Berbagai Macam Transaksi Dalam Islam*(Fiqh Muamalat). PT Raja Grafindo Persada, Jakarta; 2003 h.235-237.

⁶⁹Departemen Agama RI, *Alquran dan Terjemahannya*, (Bandung: CV Penerbit J-ART, 2014) h.37.

hal dalam objek wisata Mattampa sehingga dari keseluruhan informan rata-rata menyatakan bahwa objek wisata Mattampa baik.

Besaran sewa pengelolaan kawasan wisata dan kolam renang Mattampa milik pemerintah daerah Kabupaten Pangkajene dan Kepulauan yang dikelola oleh CV. Abadi Mega Promosindo:

Tabel 4.9. Data besaran sewa pengelolaan Objek Wisata Waterboom Mattampa Kabupaten Pangkajene dan Kepulauan 2014-2018

Tahun	Kolam Renang	Kawasan	Jumlah
2014	Rp 25.000.000	Rp 24.000.000	Rp 49.000.000
2015	Rp 27.500.000	Rp 26.500.000	Rp 54.000.000
2016	Rp 30.000.000	Rp 29.000.000	Rp 59.000.000
2017	Rp 32.000.000	Rp 31.500.000	Rp 64.000.000
2018	Rp 35.000.000	Rp 34.000.000	Rp 69.000.000

Sumber: Kantor Dinas Pariwisata dan Kebudayaan Kabupaten Pangkep Tahun 2018

Tabel 4.9. Kebijakan pemerintah daerah dalam pembangunan pariwisata sangat penting peranannya dalam menunjang keberhasilan pembangunan pariwisata nasional. Pembangunan dan pengelolaan objek wisata akan memberikan sumbangan yang sangat besar apabila dikelola secara profesional. Objek wisata dapat memberikan kontribusi yang besar bagi daerah yang bersangkutan jika model pengelolaannya benar-benar diberikan perhatian yang besar dari pemerintah. Dampak dari pengelolaan pariwisata yang baik dapat memacu pertumbuhan kawasan sekitar objek wisata tersebut.

Berdasarkan hasil wawancara antara pihak pengelola dan pihak pemerintah, peneliti dapat mengetahui bahwa ternyata untuk masalah keuntungan yang didapat oleh pihak penyewa, telah sesuai dengan konsep Islam karena keuntungan yang

diperoleh berasal dari hasil perjanjian yang telah disepakati bersama. Sedangkan masalah kerugian pada kawasan objek wisata pada saat zaman sekarang ini disebabkan karena kurangnya pengunjung yang datang ke kawasan tersebut karna baru-baru ini telah terjadi tragedi yang mengambil nyawa salah satu pengunjung dan pihak pengelola bertanggung jawab atas meninggalnya korban atas dasar pengelola tidak mengelola dengan baik kawasan wisata waterboom Mattampa. Kerugian yang dialami oleh pihak pengelola tidak disebabkan oleh pihak penyewa.

Selain dari temuan yang diperoleh, penulis juga berhasil mendapatkan kenyataan bahwa pengelola terikat perjanjian di awal dengan pihak pemerintah akibatnya pengelola mendapatkan kerugian besar sedangkan pendapatan pemerintah semakin meningkat. Pengelola berkeinginan jika wahana bermain di ubah satu saja, pengunjung bisa tertarik lagi ke kawasan waterboom Mattampa. Kalau tidak diwadahi payung hukum yang jelas maka waterboom Mattampa tidak akan memberikan perubahan.

Tabel 4.1. Hasil Retribusi dan Pendapatan Asli Daerah Kabupaten Pangkep Tahun 2014-2018

**PERKEMBANGAN PENDAPATAN ASLI DAERAH (PAD) TAHUN 2014-2018 BADAN PENDAPATAN DAERAH
KABUPATEN PANGKEP**

NO	URAIAN	2014	2015	2016	2017	2018
1	2	3	4	5	6	7
1 20 8 0 0 4	PENDAPATAN DAERAH					
1 20 8 0 0 4 1	Pendapatan Asli Daerah	73,706,103,955.00	87,136,779,580.96	118,379,394,227.00	141,090,708,797.89	162,043,747,290.00
1 20 8 0 0 4 1 1	Hasil Pajak Daerah	41,702,398,090.00	65,498,191,808.00	71,703,863,292.84	72,530,832,497.69	75,565,057,992.00
1 20 8 0 0 4 1 2	Hasil Retribusi Daerah	14,977,261,647.56	19,947,012,385.65	36,256,450,033.07	51,618,740,172.00	44,441,430,495.00
1 20 8 0 0 4 1 3	Hasil Pengelolaan Kekayaan Daerah yang dipisahkan	7,437,357,543.51	7,530,925,842.00	8,740,986,292.00	10,071,479,794.89	10,916,572,337.00
2 20 8 0 0 4 1 3	Lain-lain Pendapatan Asli Daerah yang Sah	8,932,389,888.68	8,859,832,237.16	14,201,100,107.35	9,769,230,833.73	25,462,331,409.17
	JUMLAH REALISASI PENDAPATAN ASLI DAERAH	73,049,407,169.07	101,835,962,272.81	129,209,748,612.26	143,977,666,333.87	156,385,492,233.17
	PRESENTASE	99.11%	116.87%	109.15%	102.05%	96.51%

Sumber: Kantor Badan Pendapatan Daerah Kabupaten Pangkep Tahun 2018.

BAB V

PENUTUP

A. Kesimpulan

Berdasarkan pembahasan hasil penelitian tentang strategi pengelolaan objek wisata waterboom Mattampa di Kabupaten Pangkep dapat disimpulkan sebagai berikut:

1. Sistem pengelolaan objek wisata waterboom Mattampa dalam meningkatkan pendapatan Asli Daerah yang berperan adalah sistem kerjasama yang menggunakan konsep full investasi, perbaikan sarana dan prasarana objek wisata serta penambahan penyewaan pada beberapa objek yaitu hotel, rumah makan, villa dan pelayanan serta keamanan objek wisata selain itu membuat arena baru pada objek wisata untuk menarik pengunjung.
2. Model kerjasama antara pengelola wisata waterboom Mattampa dengan pemerintah daerah kabupaten Pangkajene dan Kepulauan dari sudut pandang Ekonomi Islam yaitu menggunakan akad kerjasama akad ijarah dimana pemerintah selaku pihak pertama dan pihak penyewa selaku pihak kedua dengan batas waktu yang telah disepakati antara pihak, dengan syarat setiap tahun dilakukan evaluasi dan monitor oleh pihak pertama.

B. Saran

Berdasarkan kesimpulan yang telah diuraikan diatas, maka saran-saran yang diajukan dalam penelitian ini adalah:

1. Untuk pengelola:

- a. Pengelola harus inovatif dan kreatif dalam melakukan pelayanan dan keamanan agar pengunjung tertarik kembali ke wisata Mattampa.

2. Untuk Pemerintah:

- b. Melakukan renegotiasi kontrak/akad kerjasama antara pihak I dan Pihak ke II sehingga tidak ada yang dirugikan.
- c. Pemerintah harus melihat kurangnya pendapatan yang diperoleh dari pengelola dan kerjasama yang dilakukan harus diwadahi dengan payung hukum yang jelas agar tidak terjadi kesalahpahaman antar keduanya.
- d. Melakukan evaluasi kinerja pengelola serta evaluasi pendapatan objek wisata waterboom Mattampa.

DAFTAR PUSTAKA

- A.Karim, Adiwarmarman. *Ekonomi Makro Islami*. (Jakarta : PT. Raja Grafindo Persada. 2006).
- Alwi, Syafaruddin. Paradigma Baru Peningkatan Kerja badan Usaha Milik Negara (Jurnal Ekonomi No. 7, Volume 1, 2002).
- Arifin, Johar. *Wawasan Al-Quran dan Sunnah Tentang Pariwisata*.(Jurnal: An-Nur, Vol. 4 No. 2, 2015).
- Astuti, Wati. *Teknik Pengumpulan Data*, (Magelang: Makmur Jaya Utama, 2012).
- Azwar, Zaifudin. *Metode Penelitian*, (Yogyakarta: Pustaka Pelajar, 1998).
- Badrudin, Rudy. *Ekonomika Otonomi Daerah*, UPP STIM YKPN, Yogyakarta, 2011.
- Bungin, Burhan. *Analisis Data Penelitian Kualitatif*, (Jakarta: Rajawali Pers, 2015).
- Dahlan. *Quran Karim dan Terjemahan Artinya* (UII Press: Surabaya, 2009).
- Departemen Agama RI, *Al-quran dan Terjemahannya*, (Bandung: CV Penerbit J-ART, 2014).
- Dinas Kebudayaan dan Pariwisata Kabupaten Pangkajene dan kepulauan, *Pangkep Unik & Eksotik*, (Cetakan: I, 2012).
- Djoko. Pengelola waterboom Mattampa di Kabupaten Pangkep, *wawancara*, 20 Agustus 2018.
- Faqih. Pengunjung wisata waterboom Mattampa, *wawancara* , 28 Agustus 2018.
- Guyer Freuler E. Guyer diterjemahkan kembali oleh Irawan, 2010.
- Hana, karyawan wisata waterboom Mattampa di Kabupaten Pangkep, *wawancara* , 17 Oktober 2018.
- al-Hasan, Fahadil Amin. (2017), “Penyelenggaraan Pariwisata Halal di Indonesia (Analisis Fatwa DSN-MUI tentang pedoman pariwisata berdasarkan prinsip Syariah”, (Jurnal Ilmu Syariah dan Hukum No.1 Vol 2).
- Hasan, Ali. *Berbagai Macam Transaksi Dalam Islam*(Fiqh Muamalat). PT Raja Grafindo Persada, Jakarta; 2003.
- Henri Edison, Penggabean. 2009. Pengaruh Pendapatan Asli Daerah terhadap Belanja Daerah (Studi Kasus di Kabupaten Toba Samosir). Tesis USU Medan.

- Hulwati. *Ekonomi Islam*. Ciputat Press Jakarta; 2009.
- Ilahi, Annisa Nur. pengunjung wisata waterboom Mattampa, *wawancara*, 17 Oktober 2018.
- Kantor Informasi dan Komunikasi Kabupaten Pangkep Tahun, 2008.
- Kementrian Agama RI, *Al-Qur'an dan terjemahannya, New Cordova*. Al-Baqarah /2:233.
- Komarudin. Peranan 1994 Undang-Undang Republik Indonesia nomor 12 tahun 2014 tentang Pemerintahan Daerah.
- Mardani, *Fiqh Ekonomi Syariah*, Kencana (cet. I; Jakarta: 2012).
- Moleong, Lexy. *Metodologi Penelitian Kualitatif*, (Bandung: PT Remaja Rosda Karya, 2010).
- Munir, *Manajemen Dakwah*, (Jakarta: Prenada Media, 2006).
- Musanef. *Manajemen Usaha Pariwisata di Indonesia*. (Jakarta, Gunung Agung, 1995).
- Mustang, Dinas pariwisata Kabupaten Pangkep, *wawancara*, 28 Agustus 2018.
- Nugraha, Agung. Dinas Pariwisata Kabupaten Pangkep, *wawancara*, 28 Agustus 2018.
- Nur, Muhammad. “Pengaruh Pendapatan Asli Daerah, Dana Alokasi Umum, Dana Alokasi Khusus Terhadap Belanja Daerah Di Sulawesi Selatan: Assets Jurnal Ekonomi, Manajemen, Dan Akuntansi” 5, no. 1 (2015).
- Nurhayana, pengunjung wisata waterboom Mattampa di Kabupaten Pangkep, *wawancara*, 28 Agustus 2018.
- Priyadi, Unggul. *Pariwisata syariah prospek dan perkembangan* (cet.1, Yogyakarta: 2016)
- Purwandira, Ayu. pengunjung wisata waterboom Mattampa di Kabupaten Pangkep, *wawancara*, 23 Agustus 2018
- Rahmadhani, Sri. Pengunjung wisata waterboom Mattampa, *wawancara*, 29 Agustus 2018
- Ramadi, Fachry. “Strategi Pengelolaan Objek Wisata Kota Rebah Sungai Cabang oleh Dinas Pariwisata dan Kebudayaan Kota TanjungPinang”, *Skripsi* (Tanjungpinang: Universitas Maritim Raja Ali Haji, 2016), h. 14.

- Ramli. *Kepariwisataan Layanan Berbasis Syariah*, (Jakarta: PT.Erlangga Sejaterah, 2011).
- Ramli. *Segmen pasar produk dan jasa*, (Jakarta: Sejahtera Utama, 2011).
- Republik Indonesia, Peraturan Daerah Provinsi Sulawesi Selatan No.2 tahun 2015 tentang rencana induk pembangunan kepariwisataan daerah Provinsi Sulawesi Selatan tahun 2015-2030, (makassar).
- S.Pradja, Juhaya. *Ekonomi Syariah*, (Cet.1, Bandung: Pustaka Setia, 2012).
- Siswanto, *Hukum Pemerintahan Daerah di Indonesia*, Sinar Grafika (Cet. I; Jakarta: 2006).
- Sugiama. *Penggunaan Kuesioner*, (Surakarta: Pilar Wangsa Persada, 2008).
- Sumarni. Penjual di area wisata waterboom Mattampa di Kabupaten Pangkep, *wawancara*, 17 Oktober 2018
- Sumodiningrat, Gunawan. *Membangun Perekonomian Rakyat*, (Yogyakarta: Wijaya Kusuma Sejaterah, 2014).
- Sunarno, Siswato. *Hukum Pemerintahan Daerah di Indonesia*, Sinar Grafika (Cet. I; Jakarta: 2006).
- Undang-undang Pajak Lengkap Tahun 2011, Mitra Wacana Media, Jakarta, 2011.
- Undang-Undang Republik Indonesia Nomor 10 Tahun 2009, Tentang Kepariwisataaan (e-UU)
- Undang-Undang Republik Indonesia Nomor 9 Tahun 1990 Tentang Kepariwisataaan.
- Upa, Muhammad Yamin dan Solihatun. *Pangkep Unik dan Eksotik*,: Cetakan I. Dinas Kebudayaan dan Pariwisata Kabupaten Pangkajene dan Kepulauan Pangkep, 2012.
- Utama Rai Bagus, I Gusti. *Pemasaran Pariwisata*, Cet I;Jogyakarta: Cv.Andi Offset, 2017).
- Wahab, Salah. *Industri Pariwisata dan Peluang Kesempatan Kerja*, PT. Pertja, Jakarta, 2003).
- Widodo, *Psikologi Belajar*. (Jakarta:PT Rineka Cipta, 2013).

L

A

M

P

I

R

A

N



UNIVERSITAS ISLAM NEGERI
ALAUDDIN
M A K A S S A R

Dokumentasi: Pengelola waterboom Mattampa



Dokumentasi: Dinas Pariwisata di Kantor Bupati Pangkep



Dokumentasi: Dinas Pariwisata di Kantor Bupati Pangkep



M A K A S S A R

Dokumentasi: Dinas Pariwisata di Kantor Bupati Pangkep



Dokumentasi: Wisata waterboom Mattampa Pangkep



UNIVERSITAS ISLAM NEGERI
ALAUDDIN
M A K A S S A R

Dokumentasi: Pengunjung wisata waterboom Mattampa



Dokumentasi: Pengunjung wisata waterboom Mattampa



DAFTAR PERTANYAAN:

DINAS PARIWISATA:

1. Bagaimana potensi pariwisata di Kabupaten Pangkep dan apa kelebihan dibandingkan dengan pariwisata di daerah yang lain?
2. Apakah sektor pariwisata di kabupaten pangkep sangat berperan dalam hal peningkatan pendapatan asli daerah di kabupaten pangkep?
3. Bagaimana langkah yang akan dilakukan oleh pemerintah kabupaten pangkep dalam mengembangkan bidang pariwisata ?
4. Apa strategi pemerintah dalam meningkatkan pendapatan asli daerah melalui retribusi objek?
5. Apa faktor-faktor yang menghambat dalam upaya peningkatan pendapatan asli daerah dari sektor pariwisata di Kabupaten pangkep?
6. Apa faktor-faktor yang mendorong dalam dalam upaya peningkatan pendapatan asli daerah dari sektor pariwisata di Kabupaten pangkep?
7. Bagaimana bentuk kerjasama antara pemerintah dengan masyarakat dalam hal mengelola objek wisata waterboom Mattampa?
8. Bagaimana model kerjasama antara pengelola dan pemerintah dari sudut pandang Ekonomi Islam?
9. Berapa pemasukan kas daerah dari pendapatan retribusi objek Wisata Mattampa?

10. Apakah objek wisata waterboom mattampa berperan dalam meningkatkan pendapatan asli daerah?
11. Faktor-faktor apakah yang berperan pada objek wisata waterboom mattampa yang dapat meningkatkan pendapatan asli daerah?

PENGELOLA:

1. Bagaimana sejarah berdirinya objek wisata waterboom mattampa di kabupaten Pangkep?
2. Berapa luas objek wisata Waterboom Mattampa?
3. Sejak kapan objek wisata waterboom mattampa di buka untuk pengunjung?
4. Berapa jumlah pengelola dan bagaimana struktur organisasi objek wisata waterboom mattampa?
5. Bagaimana mekanisme kerjasama dengan pemerintah terkait objek wisata waterboom mattampa ?
6. Bagaimana model kerjasama pengelolaan objek wisata antara pengelola dan pemerintah dari sudut pandang Ekonomi Islam?
7. Bagaimana perkembangan jumlah pengunjung at wisatawan yang dating ke objek wisata waterboom mattampa?
8. Bagaimana strategi pengelolaan objek wisata waterboom mattampa untuk meningkatkan jumlah pengunjung atau wisatawan serta meningkatkan pendapatan asli daerah di Kabupaten Pangkep?
9. Apakah objek wisata waterboom mattampa berperan dalam meningkatkan pendapatan asli daerah?

10. Faktor-faktor apakah yang berperan pada objek wisata waterboom mattampa yang dapat meningkatkan pendapatan asli daerah di Kabupaten Pangkep?
11. Apa saja hambatan dalam pengelolaan objek wisata waterboom mattampa?

MASYARAKAT ATAU PENGUNJUNG:

1. Menurut anda bagaimana keindahan objek wisata mattampa?
2. Menurut anda bagaimana sarana dan prasarana pada objek wisata waterboom mattampa?
di kabupaten pangkep?
3. Bagaimana pendapat anda tentang pelayanan pada objek wisata waterboom mattampa?
4. Apa yang seharusnya pemerintah dan pengelola lakukan agar objek wisata lebih berkembang ?
5. Apa saja keunggulan objek wisata waterboom mattampa?
6. Apa saja hal-hal yang perlu ditingkatkan pada objek wisata?
7. Pernahkah anda memperoleh promosi dan informasi mengenai objek wisata?
8. Darimana sumber informasi tersebut yang anda dapatkan?

10. Apakah objek wisata waterboom mattampa berperan dalam meningkatkan pendapatan asli daerah?
11. Faktor-faktor apakah yang berperan pada objek wisata waterboom mattampa yang dapat meningkatkan pendapatan asli daerah?

PENGELOLA:

1. Bagaimana sejarah berdirinya objek wisata waterboom mattampa di kabupaten Pangkep?
2. Berapa luas objek wisata Waterboom Mattampa?
3. Sejak kapan objek wisata waterboom mattampa di buka untuk pengunjung?
4. Berapa jumlah pengelola dan bagaimana struktur organisasi objek wisata waterboom mattampa?
5. Bagaimana mekanisme kerjasama dengan pemerintah terkait objek wisata waterboom mattampa ?
6. Bagaimana model kerjasama pengelolaan objek wisata antara pengelola dan pemerintah dari sudut pandang Ekonomi Islam?
7. Bagaimana perkembangan jumlah pengunjung at wisatawan yang dating ke objek wisata waterboom mattampa?
8. Bagaimana strategi pengelolaan objek wisata waterboom mattampa untuk meningkatkan jumlah pengunjung atau wisatawan serta meningkatkan pendapatan asli daerah di Kabupaten Pangkep?
9. Apakah objek wisata waterboom mattampa berperan dalam meningkatkan pendapatan asli daerah?

10. Apakah objek wisata waterboom mattampa berperan dalam meningkatkan pendapatan asli daerah?
11. Faktor-faktor apakah yang berperan pada objek wisata waterboom mattampa yang dapat meningkatkan pendapatan asli daerah?

PENGELOLA:

1. Bagaimana sejarah berdirinya objek wisata waterboom mattampa di kabupaten Pangkep?
2. Berapa luas objek wisata Waterboom Mattampa?
3. Sejak kapan objek wisata waterboom mattampa di buka untuk pengunjung?
4. Berapa jumlah pengelola dan bagaimana struktur organisasi objek wisata waterboom mattampa?
5. Bagaimana mekanisme kerjasama dengan pemerintah terkait objek wisata waterboom mattampa ?
6. Bagaimana model kerjasama pengelolaan objek wisata antara pengelola dan pemerintah dari sudut pandang Ekonomi Islam?
7. Bagaimana perkembangan jumlah pengunjung at wisatawan yang dating ke objek wisata waterboom mattampa?
8. Bagaimana strategi pengelolaan objek wisata waterboom mattampa untuk meningkatkan jumlah pengunjung atau wisatawan serta meningkatkan pendapatan asli daerah di Kabupaten Pangkep?
9. Apakah objek wisata waterboom mattampa berperan dalam meningkatkan pendapatan asli daerah?

DAFTAR PERTANYAAN:

DINAS PARIWISATA:

1. Bagaimana potensi pariwisata di Kabupaten Pangkep dan apa kelebihan dibandingkan dengan pariwisata di daerah yang lain?
2. Apakah sektor pariwisata di kabupaten pangkep sangat berperan dalam hal peningkatan pendapatan asli daerah di kabupaten pangkep?
3. Bagaimana langkah yang akan dilakukan oleh pemerintah kabupaten pangkep dalam mengembangkan bidang pariwisata ?
4. Apa strategi pemerintah dalam meningkatkan pendapatan asli daerah melalui retribusi objek?
5. Apa faktor-faktor yang menghambat dalam upaya peningkatan pendapatan asli daerah dari sektor pariwisata di Kabupaten pangkep?
6. Apa faktor-faktor yang mendorong dalam dalam upaya peningkatan pendapatan asli daerah dari sektor pariwisata di Kabupaten pangkep?
7. Bagaimana bentuk kerjasama antara pemerintah dengan masyarakat dalam hal mengelola objek wisata waterboom Mattampa?
8. Bagaimana model kerjasama antara pengelola dan pemerintah dari sudut pandang Ekonomi Islam?
9. Berapa pemasukan kas daerah dari pendapatan retribusi objek Wisata Mattampa?

10. Faktor-faktor apakah yang berperan pada objek wisata waterboom mattampa yang dapat meningkatkan pendapatan asli daerah di Kabupaten Pangkep?
11. Apa saja hambatan dalam pengelolaan objek wisata waterboom mattampa?

MASYARAKAT ATAU PENGUNJUNG:

1. Menurut anda bagaimana keindahan objek wisata mattampa?
2. Menurut anda bagaimana sarana dan prasarana pada objek wisata waterboom mattampa?
di kabupaten pangkep?
3. Bagaimana pendapat anda tentang pelayanan pada objek wisata waterboom mattampa?
4. Apa yang seharusnya pemerintah dan pengelola lakukan agar objek wisata lebih berkembang ?
5. Apa saja keunggulan objek wisata waterboom mattampa?
6. Apa saja hal-hal yang perlu ditingkatkan pada objek wisata?
7. Pernahkah anda memperoleh promosi dan informasi mengenai objek wisata?
8. Darimana sumber informasi tersebut yang anda dapatkan?



KEMENTERIAN AGAMA
UNIVERSITAS ISLAM NEGERI (UIN) ALAUDDIN MAKASSAR
FAKULTAS EKONOMI DAN BISNIS ISLAM

Kampus I : Jl. Sultan Alauddin No. 63 Makassar (0411) 864928 Fax 864923
Kampus II : Jl. H. M. Yasin Limpo No. 36 Samata Sungguminasa – Gowa Tlp. 841879 Fax 8221400

Nomor : 2551 /EB.I/PP.00.9/03/2018

Samata, 21 Maret 2018

Lamp : -

Perihal : *Pengambilan Data Awal*

Kepada,

Yth. Kepala Dinas Kebudayaan dan Pariwisata Kab. Pangkep

Di –

Tempat

Assalamu Alaikum Wr. Wb

Dengan hormat disampaikan bahwa Mahasiswa Fakultas Ekonomi dan Bisnis Islam UIN Alauddin Makassar yang tersebut namanya dibawah ini:

Nama	: Yusfita Sari
NIM	: 90100114109
Fakultas	: Ekonomi dan Bisnis Islam
Jurusan	: Ekonomi Islam
Semester	: VIII (Delapan)
Alamat	: Tonasa I

Bermaksud melakukan penelitian dalam rangka pengambilan data awal sebagai salah satu syarat untuk melanjutkan penyusunan skripsi. Adapun judul skripsinya “ **Peran Obyek Wisata Waterboom Mattampa dalam Meningkatkan Pendapatan Asli Daerah di Kabupaten Pangkep**”

Demikian harapan kami dan Terima Kasih.

Wassalam

Dekan

Prof. Dr. H. Ambo Asse, M.Ag.

NIP. 19581022 198703 1 002



PEMERINTAH KABUPATEN PANGKAJENE DAN KEPULAUAN
KANTOR KESATUAN BANGSA DAN POLITIK

Jalan Sultan Hasanuddin (0410) 21200 Ext 146 Pangkajene

Pangkajene, 24 Agustus 2018

K e p a d a,

Nomor : 070/389/VIII/ KKBP/2018
Lampiran : -
Perihal : Rekomendasi Penelitian

Yth. 1. Kadis Pariwisata dan
Kebudayaan Kab. Pangkep
2. Kepala Badan Pendapatan Daerah
Kab. Pangkep
3. Kepala Pengelola Objek Wisata
Waterboom Mattampa
4. Pengunjung Objek Wisata
Waterboom Mattampa
Masing-Masing
Di-

Tempat

Berdasarkan Surat Kepala Dinas Penanaman Modal dan Pelayanan Terpadu Satu Pintu Provinsi Sulawesi Selatan Nomor: 3043/S.01P/PTSP/2018 Tanggal : 18 Juli 2018 Perihal Izin Penelitian, maka disampaikan bahwa yang tersebut di bawah ini :

N a m a : YUSFITA SARI YUSUF
Nomor Pokok : 90100 114109
Program Studi : Ekonomi Islam
Pekerjaan/Lembaga : Mahasiswa (S1)
Alamat : Jl. H.M. Yasin Limpo No. 36, Samata

Bermaksud akan melakukan Penelitian di daerah/Instansi Saudara dalam rangka penyusunan Skripsi dengan judul;

"STRATEGI PENGELOLAAN OBJEK WISATA WATERBOOM MATTAMPA DI KABUPATEN PANGKEP "

Penelitian dilaksanakan selama 3 (Tiga) Bulan dari tanggal : 23 Juli s/d 23 Oktober 2018

Sehubungan dengan hal tersebut di atas, maka pada prinsipnya Pemerintah Daerah Kabupaten Pangkajene dan Kepulauan menyetujui kegiatan dimaksud dengan ketentuan:

1. Sebelum dan sesudah melaksanakan kegiatan, kepada yang bersangkutan harus melapor kepada Pemerintah setempat.
2. Penelitian tidak menyimpang dari izin yang diberikan.
3. Mentaati semua Peraturan Perundang-undangan yang berlaku dan mengindahkan adat-istiadat setempat.
4. Menyerahkan 2 (Dua) exemplar copy hasil "PENELITIAN" kepada Bupati Pangkep Cq. Kepala Kantor Kesbangpol dan Balitbangda.
5. Surat ini akan dicabut kembali dan dinyatakan tidak berlaku apabila ternyata pemegang surat izin ini tidak mentaati ketentuan di atas.

Demikian disampaikan untuk diketahui dan menjadi bahan selanjutnya,-

An. KEPALA KANTOR
Kusubag Tata Usaha





KEMENTERIAN AGAMA
UNIVERSITAS ISLAM NEGERI (UIN) ALAUDDIN MAKASSAR
FAKULTAS EKONOMI DAN BISNIS ISLAM

Kampus I : Jl. Sultan Alauddin No. 63 Makassar (0411) 864928 Fax 864923
Kampus II : Jl. H. M. Yasin Limpo No. 36 Samata Sungguminasa – Gowa Tlp. 841879 Fax 8221400

Nomor : 4839 /EB.I/PP.00.9/07/2018

Samata, 6 Juli 2018

Lamp : -

Perihal : *Pengambilan Data Awal*

Kepada,

Yth. Kantor Bupati Pangkep

Di –

Tempat

Assalamu Alaikum Wr. Wb

Dengan hormat disampaikan bahwa Mahasiswa Fakultas Ekonomi dan Bisnis Islam UIN Alauddin Makassar yang tersebut namanya dibawah ini:

Nama	: Yusfita Sari
NIM	: 90100114109
Fakultas	: Ekonomi dan Bisnis Islam
Jurusan	: Ekonomi Islam
Semester	: VIII (Delapan)
Alamat	: Tonasa I

Bermaksud melakukan penelitian dalam rangka pengambilan data awal sebagai salah satu syarat untuk melanjutkan penyusunan skripsi. Adapun judul skripsinya “ **Peran Obyek Wisata Waterboom Mattampa dalam Meningkatkan Pendapatan Asli Daerah di Kabupaten Pangkep**”

Demikian harapan kami dan Terima Kasih.

Wassalam

Dekan



Prof. Dr. H. Ambo Asse, M.Ag.

NIP. 19581022 198703 1 002



PEMERINTAH PROVINSI SULAWESI SELATAN
DINAS PENANAMAN MODAL DAN PELAYANAN TERPADU SATU PINTU
BIDANG PENYELENGGARAAN PELAYANAN PERIZINAN

Nomor : 3043/S.01/PTSP/2018
Lampiran :
Perihal : Izin Penelitian

Kepada Yth.
Bupati Pangkep

di-
Tempat

Berdasarkan surat Dekan Fak. Ekonomi dan Bisnis Islam UIN Alauddin Makassar Nomor : 4896/EB.I/PP.00.9/07/2018 tanggal 11 Juli 2018 perihal tersebut diatas, mahasiswa/peneliti dibawah ini:

Nama : YUSFITA SARI YUSUF
Nomor Pokok : 90100114109
Program Studi : Ekonomi Islam
Pekerjaan/Lembaga : Mahasiswa(S1)
Alamat : Jl. H.M.Yasin Limpo No. 36, Samata Sungguminasa

Bermaksud untuk melakukan penelitian di daerah/kantor saudara dalam rangka penyusunan Skripsi, dengan judul :

" PERAN OBJEK WISATA WATERBOOM MATTAMPA DALAM MENINGKATKAN PENDAPATAN ASLI DAERAH DI KABUPATEN PANGKEP "

Yang akan dilaksanakan dari : Tgl. **23 Juli s/d 23 Oktober 2018**

Sehubungan dengan hal tersebut diatas, pada prinsipnya kami **menyetujui** kegiatan dimaksud dengan ketentuan yang tertera di belakang surat izin penelitian.

Demikian Surat Keterangan ini diberikan agar dipergunakan sebagaimana mestinya.

Diterbitkan di Makassar
Pada tanggal : 18 Juli 2018

A.n. GUBERNUR SULAWESI SELATAN
KEPALA DINAS PENANAMAN MODAL DAN PELAYANAN TERPADU SATU
PINTU PROVINSI SULAWESI SELATAN
Selaku Administrator Pelayanan Perizinan Terpadu

A. M. YAMIN, SE., MS.
Pangkat : Pembina Utama Madya
Nip : 19610513 199002 1 002

Tembusan Yth
1. Dekan Fak. Ekonomi dan Bisnis Islam UIN Alauddin Makassar di Makassar;
2. *Pertinggal.*



BUPATI PANGKAJENE DAN KEPULAUAN

KEPUTUSAN BUPATI PANGKAJENE DAN KEPULAUAN

NOMOR : 737/XII/TAHUN 2014

TENTANG

PENETAPAN BESARAN SEWA PENGELOLAAN

KAWASAN WISATA DAN KOLAM RENANG MATTAMPA

MILIK PEMERINTAH DAERAH KABUPATEN PANGKAJENE DAN KEPULAUAN

YANG DIKELOLA OLEH CV. ABADI MEGA PROMOSINDO

BUPATI PANGKAJENE DAN KEPULAUAN

- Menimbang :
- a. bahwa berdasarkan Surat Perjanjian Kerjasama Pengelola Kawasan Wisata Mattampa Milik Pemerintah Daerah Kabupaten Pangkajene dan Kepulauan nomor 556/316/DIPARBUD, tanggal 02 Desember 2005, telah disepakati antara Pemerintah Daerah Kabupaten Pangkajene dan Kepulauan selaku PIHAK PERTAMA dengan Direktur CV Abadi Mega Promosindo selaku PIHAK KEDUA antara lain pasal 3 ayat 1 menerangkan bahwa jangka waktu sewa selama 20 (dua puluh) tahun terhitung sejak ditandatanganinya perjanjian, dan pasal 4 ayat 6 menerangkan bahwa nilai sewa akan ditetapkan bersama setiap periode 5 (lima) tahun sampai masa waktu berakhirnya perjanjian.
 - b. bahwa berhubung belum terbitnya Peraturan Daerah terkait tentang Sewa Aset atau Objek Wisata Daerah Kabupaten Pangkajene dan Kepulauan maka Surat Perjanjian Kerjasama Pengelolaan Kawasan Wisata dan Kolam Renang Mattampa antara Pemerintah Daerah Kabupaten Pangkajene dan Kepulauan dengan CV. Abadi Mega Promosindo untuk periode 5 (lima) Tahun kedua yaitu Tahun 2014 sampai dengan Tahun 2018 belum dapat diterbitkan sehingga perlu menetapkan Besaran Sewa Pengelolaan Kawasan Wisata dan Kolam Renang Mattampa Milik Pemerintah Daerah Kabupaten Pangkajene dan Kepulauan sebagai dasar Penerimaan Daerah;
 - c. bahwa berdasarkan pertimbangan sebagaimana dimaksud huruf b, perlu menetapkan dengan Keputusan Bupati Pangkajene dan Kepulauan;

- Mengingat :
1. Undang-Undang Nomor 29 Tahun 1959 tentang Pembentukan Daerah-daerah Tingkat II di Sulawesi (Lembaran Negara Republik Indonesia Tahun 1959 Nomor 74, Tambahan Lembaran Negara Republik Indonesia Nomor 1822);

2. Undang-Undang Nomor 28 Tahun 1999 tentang Penyelenggaraan Negara Yang Bersih dan Bebas Dari Korupsi, Kolusi dan Nepotisme (Lembaran Negara Republik Indonesia Tahun 1999 Nomor 75, Tambahan Lembaran Negara Republik Indonesia Nomor 3851);
3. Undang-Undang Nomor 15 Tahun 2004 tentang Pemeriksaan Pengelolaan dan Tanggung Jawab Keuangan Negara (Lembaran Negara Republik Indonesia Tahun 2004 Nomor 66, Tambahan Lembaran Negara Republik Indonesia Nomor 4400);
4. Undang-Undang Nomor 33 Tahun 2004 tentang Perimbangan Keuangan antara Pemerintah Pusat dan Pemerintahan Daerah (Lembaran Negara Republik Indonesia Tahun 2004 Nomor 126, Tambahan Lembaran Negara Republik Indonesia Nomor 4438);
5. Undang-Undang Nomor 10 Tahun 2009 tentang Kepariwisata (Lembaran Negara Republik Indonesia Tahun 2009 Nomor 11, Tambahan Lembaran Negara Republik Indonesia Nomor 4966);
6. Undang-Undang Nomor 12 Tahun 2011 tentang Pembentukan Peraturan Perundang-undangan (Lembaran Negara Republik Indonesia Tahun 2011 Nomor 82, Tambahan Lembaran Negara Republik Indonesia Nomor 5234);
7. Undang-Undang Nomor 23 Tahun 2014 tentang Pemerintahan Daerah (Lembaran Negara Republik Indonesia Tahun 2014 Nomor 244, Tambahan Lembaran Negara Republik Indonesia Nomor 5587);
8. Peraturan Pemerintah Nomor 79 Tahun 2005 tentang Pedoman Pembinaan dan Pengawasan Penyelenggaraan Pemerintah Daerah (Lembaran Negara Republik Indonesia Tahun 2005 Nomor 165, Tambahan Lembaran Negara Republik Indonesia Nomor 4593);
9. Peraturan Pemerintah Nomor 38 Tahun 2007 tentang Pembagian Urusan Pemerintah antara Pemerintah Daerah Provinsi dan Pemerintahan Daerah Kabupaten/Kota (Lembaran Negara Republik Indonesia Tahun 2007 Nomor 82, Tambahan Lembaran Negara Republik Indonesia Nomor 4737);
10. Peraturan Pemerintah Nomor 41 Tahun 2007 tentang Organisasi Perangkat Daerah (Lembaran Negara Republik Indonesia Tahun 2007 Nomor 89, Tambahan Lembaran Negara Republik Indonesia Nomor 4741);
11. Peraturan Menteri Dalam Negeri Nomor 57 Tahun 2007 tentang Petunjuk Teknis Penataan Organisasi Perangkat Daerah;
12. Peraturan Daerah Kabupaten Pangkajene Dan Kepulauan nomor 9 Tahun 2007 tentang Kewenangan Urusan Pemerintahan, Pemerintah Kabupaten Pangkajene Dan Kepulauan (Lembaran Daerah Kabupaten Pangkajene Dan Kepulauan Nomor 9, Tambahan Lembaran Daerah Nomor 6);

Memperhatikan : - Surat Perjanjian Kerjasama Pengelolaan Kawasan Wisata Mattampa Milik Pemerintah Daerah Kabupaten Pangkep di Kecamatan Bungoro, nomor 556/316/Diparlud;

- Surat CV. Abadi Megah Group (CV. Abadi Mega Promosindo) nomor 08/2011/11/2011.

No 17. 2007 1 Maret 2007.

daerah yg memiliki peringkat terendah
atau berdasarkan pengelompokan Tingkat
kegiatan tertentu (Halaman Pertama, karena ini sudah di stempel)



PEMERINTAH KABUPATEN PANGKAJENE DAN KEPULAUAN

DINAS PARIWISATA DAN BUDAYA

Jalan Sultan Hasanuddin - Pangkajene ☎(0410) 21116-21120 Ext. 131

**SURAT PERJANJIAN KERJASAMA
PENGELOLAAN KAWASAN WISATA MATTAMPA
MILIK PEMERINTAH DAERAH KABUPATEN PANGKEP
DI KECAMATAN BUNGORO**

NOMOR : 556/ML/DIPARBUD

Pada hari ini Sabtu, tanggal Dua, bulan Desember, tahun Dua Ribu Enam (02-12-2006) di Pangkep, masing-masing yang bertanda tangan di bawah ini :

1. Drs. A. YATHRIB PARE, Kepala Dinas Pariwisata dan Budaya Kabupaten Pangkajene dan Kepulauan, dalam hal ini karena jabatannya bertindak untuk dan atas nama Pemerintah Kabupaten Pangkajene dan Kepulauan, selanjutnya disebut sebagai **PIHAK PERTAMA**.

2. HERRY SOESANTO, Direktur CV. ABADI MEGA PROMOSINDO dalam hal ini karena jabatannya bertindak untuk dan atas nama CV. ABADI MEGA PROMOSINDO, berkantor/berkedudukan di Jalan Merdeka, Jombang - Jawa Timur, selanjutnya disebut sebagai **PIHAK KEDUA**.

Kedua Pihak terlebih dahulu menerangkan hal-hal sebagai berikut :

1. Bahwa **PIHAK PERTAMA** adalah pemilik Kawasan Wisata Mattampa dengan segala fasilitas sarana dan prasarana di atasnya yang terletak di Kecamatan Bungoro, Kabupaten Pangkajene dan Kepulauan.
2. Bahwa **PIHAK KEDUA** adalah perusahaan yang salah satu usahanya bergerak dibidang keparwisataan.

PIHAK PERTAMA dan **PIHAK KEDUA** sepakat mengadakan perjanjian kerjasama pengelolaan Kawasan Wisata Mattampa Kecamatan Bungoro Kabupaten Pangkajene dan Kepulauan, dengan ketentuan dan syarat-syarat sebagai berikut :

Pasal 1

1. **PIHAK PERTAMA** sebagai penanggung jawab Kawasan Wisata Mattampa, memberi kesempatan kepada **PIHAK KEDUA** untuk mengelola Kawasan Wisata Mattampa dengan menambah dan melengkapi fasilitas sarana dan prasarana permainan dan hiburan.

M. Herry Soesanto

at Ha

*Wang PK ta
manan bel*

*Herri
Cung*

Habman Dua,

2. **PIHAK KEDUA** bersedia mengelola dan melengkapi serta menambah sarana dan prasarana permainan dan hiburan Kawasan Wisata Mattampa, sebagaimana layaknya suatu kawasan wisata yang modern.

Pasal 2

Bahwa Pengelolaan Kawasan Wisata Mattampa oleh **PIHAK KEDUA** dilakukan dengan system sewa menyewa antara **PIHAK PERTAMA** dan **PIHAK KEDUA**.

Pasal 3

1. Jangka waktu perjanjian kerjasama ini telah disepakati oleh **PIHAK PERTAMA** dan **PIHAK KEDUA** selama 20 (dua puluh) tahun terhitung sejak ditandatanganinya perjanjian ini.
2. Apabila perjanjian kerjasama ini telah berakhir, maka **PIHAK KEDUA** dapat melanjutkan kembali dengan mengajukan permohonan kepada **PIHAK PERTAMA** paling lambat 1 (satu) tahun sebelum masa perjanjian berakhir.
1. **PIHAK PERTAMA** memberikan masa pembebasan pembayaran sewa selama 2 (dua) tahun kepada **PIHAK KEDUA** (Grasi Priode) untuk mengadakan dan melengkapi fasilitas permainan dan hiburan, yaitu dari tahun 2007 s.d. tahun 2008.
2. Bahwa selama pembebasan sewa sebagaimana dimaksud ayat 1 (satu) perjanjian ini, maka segala macam pendapatan atau keuntungan dari operasional Kawasan Mattampa Kecamatan Bungoro Kabupaten Pangkajene dan Kepulauan menjadi hak **PIHAK KEDUA**.
3. Bahwa **PIHAK PERTAMA** dan **PIHAK KEDUA** sepakat nilai sewa untuk periode 5 (lima) tahun pertama, adalah dengan perincian sebagai berikut :

Tahun	Jumlah	Terbilang
2009	Rp. 25.000.000,-	Dua puluh lima juta rupiah
2010	Rp. 29.000.000,-	Dua puluh sembilan juta rupiah
2011	Rp. 33.000.000,-	Tiga puluh tiga juta rupiah
2012	Rp. 38.000.000,-	Tiga puluh delapan juta rupiah
2013	Rp. 44.000.000,-	Empat puluh empat juta rupiah
TOTAL	Rp. 169.000.000,-	Seratus enam puluh sembilan juta rupiah

4. Harga sewa menyewa diatas sudah termasuk pembayaran retribusi tiket masuk, tiket permainan dan iklan/ reklame selama lima tahun tahap pertama oleh **PIHAK KEDUA**.
5. Bahwa pembayaran sewa sebagaimana dimaksud ayat 2 (dua) pasal ini dibayar dimuka, setiap bulan pertama tahun berjalan.
6. Bahwa nilai sewa untuk periode berikutnya sampai masa waktu berakhirnya perjanjian ini, akan ditetapkan bersama antara **PIHAK PERTAMA** dengan **PIHAK KEDUA**, setiap 5 (lima) tahun.

Pasal 5

1. Bahwa **PIHAK KEDUA** bersedia menjaga keamanan, kebersihan, dan keindahan serta menjamin tidak akan menggunakan Kawasan Wisata Mattampa untuk kegiatan perjudian, prostitusi dan atau kegiatan lainnya (maksiat) yang dapat menimbulkan keresahan masyarakat.
2. **PIHAK KEDUA** berkewajiban melengkapi sarana dan prasarana permainan dan hiburan pada Kawasan Wisata Mattampa.
3. **PIHAK KEDUA** berkewajiban menggunakan tenaga kerja yang sudah bekerja pada Kawasan Wisata Mattampa.

Pasal 6

PIHAK KEDUA tidak boleh memindahtangankan dan atau mengalihkan hak pengelolaan kerja sama ini baik sebahagian atau seluruhnya kepada pihak lain tanpa persetujuan **PIHAK PERTAMA**.

Pasal 7

1. Bahwa jika **PIHAK KEDUA** tidak dapat melengkapi serta menambah sarana dan prasarana permainan dan hiburan Kawasan Wisata Mattampa, sebagaimana layaknya suatu kawasan wisata yang moderen dan atau jika **PIHAK KEDUA** tidak memenuhi pembayaran sewa sebagaimana dimaksud Pasal 4 (empat) perjanjian ini, maka perjanjian ini dinyatakan batal dengan sendirinya.
2. Bahwa jika perjanjian dinyatakan batal, maka segala macam pembayaran atau biaya yang timbul dari pengurusan/ pengelolaan yang dilakukan oleh **PIHAK KEDUA** atas Kawasan Wisata Mattampa akan menjadi beban dan tanggungjawab **PIHAK KEDUA**.

Pasal 8

Jika terjadi perselisihan dalam pelaksanaan Surat Perjanjian ini akan diselesaikan secara musyawarah untuk mencapai mufakat dan apabila tidak tercapai, maka Kedua Pihak sepakat memilih domisili hukum tetap pada Pengadilan Negeri Pangkajene dan Kepulauan.

Demikian surat Perjanjian ini dibuat dalam rangkap 2 (dua) bermaterai cukup dan masing-masing memiliki kekuatan hukum yang sama.



PIHAK KEDUA

HERRY SOESANTO

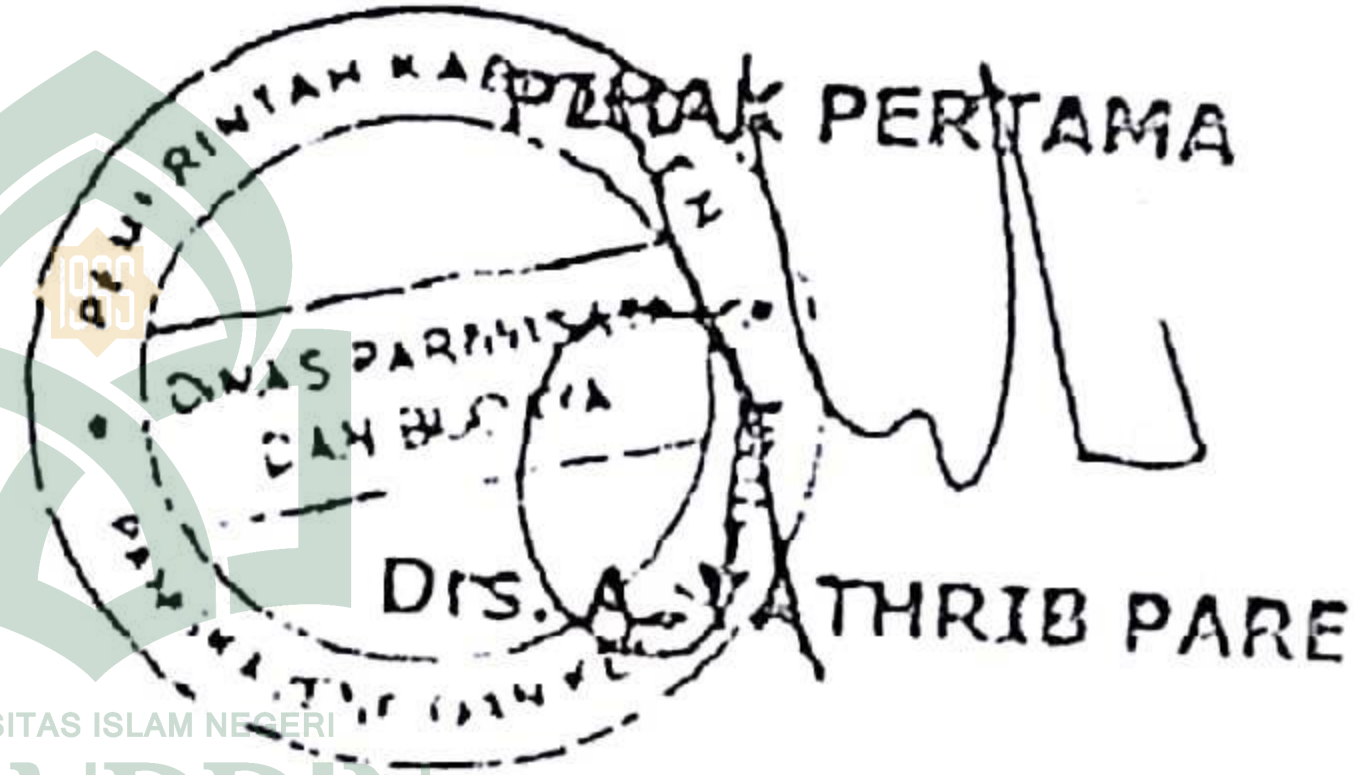

PIHAK PERTAMA

DINAS PARHISAN DAN BUDAYA

DISTRIK PANGKAJENE DAN KEPULAUAN

DIS. A. SYATHRIB PARE

Mengetahui / Menyetujui :

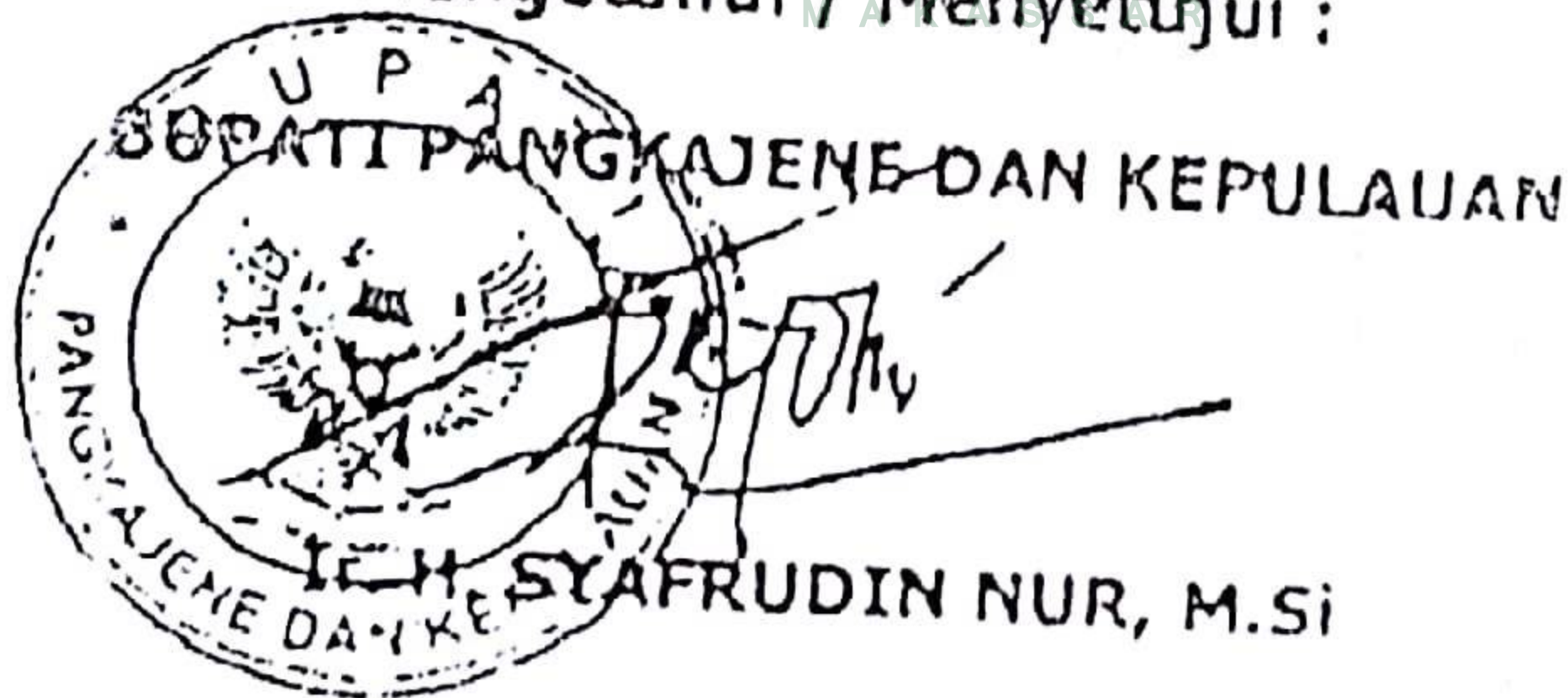

UPA

BUPATI PANGKAJENE DAN KEPULAUAN

TE. H. SYAFRUDIN NUR, M.Si

**H PENGUNJUNG/WISATAWAN PADA TEMPAT REKREASI YANG DIKELOLA OLEH DINAS PARIWISATA DAN KEBUDAYAAN
KABUPATEN PANGKAJENE DAN KEPULAUAN MENURUT TAHUN 2016**

MATTAMPA	TOMPOBULU	SUMPANG BITA	PULAU KAPOPOSANG	PULAU PANNAMBUNGAN	PULAU CAMBA-CAMBANG	NUSANTARA	MANCA NEGARA	TOTAL PENGUNJUN	KET
2,974	1,225	358	-	17	643	5,217	-	5,217	
1,282	1,397	368	-	5	442	3,494	-	3,494	
1,174	1,679	400	-	-	676	3,929	-	3,929	
1,303	1,258	360	6	62	2,022	5,011	12	5,023	
2,693	1,659	1,040	32	80	2,537	8,041	6	8,047	
1,228	570	160	17	19	692	2,686	-	2,686	
5,045	1,373	1,503	30	6	3,182	11,139	39	11,178	
958	2,417	580	44	32	1,117	5,148	7	5,155	
1,479	1,295	700	-	18	500	3,992	-	3,992	
1,118	1,189	397	47	-	750	3,501	-	3,501	
1,010	885	663	-	-	468	3,026	4	3,030	
1,511	888	475	-	-	900	3,774	2	3,776	
21,775	15,835	7,004	176	239	13,929	58,958	70	59,028	

Dinas Pariwisata Dan Kebudayaan Kab. Pangkep

Pangkajene, ~~30 Mei~~ 2016

Plt. KEPALA DINAS PARIWISATA DAN KEBUDAYAN

Drs. AHMAD M.Si

Pembina Tk. I

Nip. 19671231 199403 1 085

BANYAKNYA JUMLAH PENGUNJUNG PADA TEMPAT REKREASI MENURUT PANGKEP, TAHUN 2017

BULAN (MONTH)	JUMLAH PENGUNJUNG/NUMBER OF VISITOR							TOTAL PENGUNJUNG
	KAWASAN WISATA MATTAMPA	KAWASAN EKOWISATA TOMPOBULU	KAWASAN PRA SEJARAH SUMPANG BITA	WISATA BAHARI PULAU KAPOPOSANG	WISATA BAHARI PULAU PANAMBUNGAN	WISATA BAHARI PULAU CAMBANG-CAMBANG	MANCA NEGARA	
	1	2	3	4	5	6	7	8
JANUARI	5,508	983	361	-	35	461	-	7,348
FEBRUARI	1,785	492	262	-	-	149	-	2,688
MARET	1,813	905	291	-	-	255	-	3,264
APRIL	2,707	876	269	23	11	958	-	4,844
MAY	4,765	1,587	318	20	71	1,740	-	8,501
JUNI	4,358	15	225	21	-	1,969	-	6,588
JULI	6,825	1,003	300	22	15	806	-	8,971
AUGUSTUS	1,019	1,449	139	21	35	542	-	3,205
SEPTEMBER	2,778	928	158	22	15	977	-	4,878
OKTOBER	1,098	1,002	209	25	6	124	-	2,464
NOVEMBER	951	495	169	22	12	311	-	1,960
DESEMBER	2,564	561	243	24	-	1,309	-	4,701
SEP (2017)	36,172	10,298	2,944	200	200	9,601	-	59,415
SEP (2016)	21,775	15,835	7,004	176	239	13,929	70	59,028
SEP (2015)	19,619	17,163	8,520	168	166	-	-	45,636

Pangkajene, 01 Maret 2018
Mengetahui
Kepala Dinas

Irvan Alyafie, ST
Penata Tk.I
Nip. 19740228 200701 1 020

RIWAYAT HIDUP



Yusfita Sari, lahir di Tonasa 5 Mei 1996 dari pasangan Muh. Yusuf H dan Darmawati. Peneliti merupakan anak bungsu dari 7 bersaudara. Peneliti mulai memasuki dunia pendidikan formal di SDN 3 Tonasa 1 pada Kabupaten Pangkep pada tahun 2002 hingga 2008, kemudian Peneliti memasuki SMP Semen Tonasa 1 pada tahun 2008 hingga 2011, setelah itu peneliti melanjutkan sekolah pada SMAS Semen Tonasa 1 pada tahun 2011 hingga 2014. Setelah tamat pada jenjang Sekolah Menengah Atas (SMA), pada tahun 2014 Peneliti kemudian melanjutkan pendidikan pada salah satu Perguruan Tinggi Negeri yang ada di kota Makassar Sulawesi Selatan. Peneliti memasuki Universitas Islam Negeri Alauddin Makassar melalui jalur Seleksi UMK dan memilih Fakultas Ekonomi Bisnis Islam Jurusan Ekonomi Islam.

UNIVERSITAS ISLAM NEGERI
ALAUDDIN
M A K A S S A R