

**RANCANG BANGUN SISTEM TRACKING PROGRES PERBAIKAN
LAPTOP BERBASIS WEB**



SKRIPSI

Di ajukan sebagai salah satu syarat guna mencapai gelar
Sarjana Komputer pada Jurusan Teknik Informatika
Fakultas Sains dan Teknologi

Uin Alauddin Makassar

Oleh:

MUSHAWIRUDDIN MUHTAR

60200111064

FAKULTAS SAINS DAN TEKNOLOGI

UIN ALAUDDIN MAKSSAR

2018

PERNYATAAN KEASLIAN SKRIPSI

Saya yang bertanda tangan di bawah ini :

Nama : Mushawiruddin Muhtar
NIM : 60200111064
Tempat/Tgl. Lahir : 17 Juni 1993
Jurusan : Teknik Informatika
Fakultas/Program : Sains dan Teknologi
Judul : Rancang Bangun Sistem Tracking Progres Perbaikan Laptop Berbasis Web

Menyatakan dengan sebenarnya bahwa skripsi yang saya tulis ini benar merupakan hasil karya saya sendiri. Jika kemudian hari terbukti bahwa ini merupakan duplikasi, tiruan, plagiat, atau dibuat oleh orang lain, sebagian atau seluruhnya, maka skripsi dan gelar yang diperoleh karenanya batal demi hukum.

Makassar, 10 Agustus 2018

Penyusun,

Mushawiruddin Muhtar

NIM : 60200111064

PERSETUJUAN PEMBIMBING

Pembimbing penulisan skripsi saudara **Mushawiruddin Muhtar** :
60200111064, mahasiswa Jurusan Teknik Informatika pada Fakultas Sains dan
Teknologi Universitas Islam Negeri (UIN) Alauddin Makassar, setelah dengan
seksama meneliti dan mengoreksi skripsi yang bersangkutan dengan judul,
“RANCANG BANGUN SISTEM TRACKING PROGRES PERBAIKAN
LAPTOP BERBASIS WEB)”, memandang bahwa skripsi tersebut telah
memenuhi syarat-syarat ilmiah dan dapat disetujui untuk diajukan ke sidang
Munaqasyah.

Demikian persetujuan ini diberikan untuk proses selanjutnya.

Makassar, 10 Agustus 2018

Pembimbing I



Nur Afif, S.T., M.T.
NIP. 1981 1024 200912 1 003

Pembimbing II

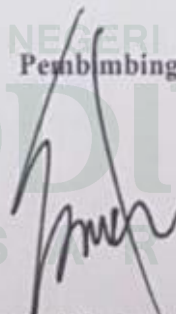

A. Hutami Endang S.Kom., M.Kom.

PENGESAHAN SKRIPSI

Skripsi yang berjudul "Rancang Bangun Sistem Tracking Progress Perbaikan Laptop Berbasis Web" yang disusun oleh Mushawiruddin Muhtar, NIM 60200111064, mahasiswa Jurusan Teknik Informatika pada Fakultas Sains dan Teknologi UIN Alauddin Makassar, telah diuji dan dipertahankan dalam sidang *munaqasyah* yang diselenggarakan pada Hari Kamis, Tanggal 30 Agustus 2018, dinyatakan telah dapat diterima sebagai salah satu syarat untuk memperoleh gelar Sarjana dalam Ilmu Teknik Informatika, Jurusan Teknik Informatika.

Makassar, Agustus 2018

DEWAN PENGUJI :

Ketua : Dr. Ir. A. Suarda, M.Si. (.....)

Sekretaris : A. Muhammad Syafar, S.T., M.T. (.....)

Munaqisy I : Faisal, S.T., M.T. (.....)

Munaqisy II : Dr. Shuhufi Abdullah, M.Ag. (.....)

Pembimbing I : Nur Afif, S.T., M.T. (.....)

Pembimbing II : A. Hutami Endang, S.Kom., M.Kom. (.....)

Diketahui oleh :

Dekan Fakultas Sains dan Teknologi

Mushawiruddin Muhtar,



Prof. Dr. H. Arifuddin, M.Ag.

NIP. 19691205 199303 1 001

KATA PENGANTAR

بِسْمِ اللَّهِ الرَّحْمَنِ الرَّحِيمِ

Rasa syukur atas nikmat dan kasih sayang Allah swt. yang telah memberikan kesehatan dan kekuatan serta pertolongan-Nya untuk menyelesaikan skripsi ini. Tak lupa salam dan salawat dihaturkan kepada Nabiullah Muhammad saw., nabi utusan Allah swt. yang mengajarkan wahyu Allah swt. dan budi pekerti yang baik dan mulia bagi manusia.

Penulisan skripsi ini bertujuan untuk memenuhi salah satu syarat keserjanaan pada Universitas Islam Negeri Jurusan Teknik Informatika Fakultas Sains dan Teknologi. Adapun judul skripsi ini adalah **“RANCANG BANGUN SISTEM TRACKING PROGRES PERBAIKAN LAPTOP BERBASIS WEB)”**.

Dalam pelaksanaan penelitian sampai pembuatan skripsi ini, penulis banyak sekali mengalami kesulitan dan hambatan. Bantuan dari berbagai pihak yang dengan senang hati meluangkan waktu, tenaga, pikiran, dan dukungan baik secara moril maupun materiil yang tak henti-hentinya kepada penulis juga menjadi semangat positif untuk menyelesaikan skripsi ini. Oleh karena itu, pada kesempatan ini penulis ingin menyampaikan rasa terima kasih yang tiada terhingga kepada :

1. Rektor Universitas Islam Negeri (UIN) Alauddin Makassar, Prof. Dr. H. Musafir Pababbari, M.Si.

2. Dekan Fakultas Sains dan Teknologi Universitas Islam Negeri (UIN) Alauddin Makassar, Prof. Dr. H. Arifuddin, M.Ag.
3. Ketua Jurusan Teknik Informatika, Faisal, S.T., M.T. dan Sekretaris Jurusan Teknik Informatika, Muh. Syafar, S.T., M.T.
4. Pembimbing I Nur Afif, S.T., M.T. dan pembimbing II, A. Hutami Endang, S.Kom., M.Kom.yang telah banyak meluangkan waktunya untuk membimbing penulis dalam menyelesaikan skripsi ini.
5. Penguji I, Faisal, S.T.,M.T., penguji II, Dr. Shuhufi Abdullah M.Ag. yang telah banyak memberikan masukan dan ilmu yang sangat berguna bagi penulis.
6. Kepala CV. Devtek Notebook Makassar, Anjas Pratama yang telah banyak meluangkan waktunya untuk menjadi narasumber dan memberi informasi mengenai sistem yang sedang berjalan sehingga penulis dapat menyelesaikan pengumpulan data dalam pembuatan sistem pada skripsi ini.
7. Seluruh dosen, staf, dan karyawan Jurusan Teknik Informatika Fakultas Sains dan Teknologi UIN Alauddin Makassar yang telah memberikan sumbangsih baik tenaga maupun pikiran.
8. Keluarga Besar Jurusan Teknik Informatika Fakultas Sains dan Teknologi UIN Alauddin Makassar, terimakasih atas sambutan, kesempatan, dan arahannya. atas sumbangsinya untuk melengkapi data skripsi.
9. Sahabat – sahabat HIMABESTU, ASC11, INTEGE12, dan KeDai Computerworks yang telah menjadi saudara seperjuangan dalam suka dan duka bersama selama menempuh pendidikan di kampus.

10. Semua pihak yang tidak dapat disebutkan satu per satu, yang telah dengan tulus ikhlas memberikan doa dan motivasi kepada penulis sehingga dapat terselesaikan skripsi ini.

Penulis sadar bahwa tentunya dalam penulisan skripsi ini masih banyak terdapat kekurangan untuk itu saran dan kritik dari pembaca yang sifatnya membangun sangat diharapkan demi pengembangan kemampuan penulis ke depan.

Akhir kata, hanya kepada Allah swt. penulis memohon ridho dan magfirah-Nya, semoga keikhlasan dan bantuan yang telah diberikan kepada penulis dapat bernilai pahala disisi-Nya. Semoga karya ini dapat memberikan manfaat kepada mereka yang membutuhkan, semoga Allah swt. melimpahkan rahmat-Nya kepada kita semua. Aamiin.

Makassar, 10 Agustus 2018

Penyusun

Mushawiruddin Muhtar

NIM : 60200111064

DAFTAR ISI

PERNYATAAN KEASLIAN SKRIPSI	iii
PERSETUJUAN PEMBIMBING.....	iv
KATA PENGANTAR	v
DAFTAR ISI	viii
DAFTAR GAMBAR.....	x
DAFTAR TABEL.....	xi
ABSTRAK.....	xi
BAB I PENDAHULUAN.....	1
A. Latar Belakang Masalah.....	1
B. Rumusan Masalah.....	6
C. Fokus Penelitian dan Deskripsi Fokus.....	7
BAB II TINJAUAN TEORITIS	13
A. Tinjauan Tentang <i>Sistem</i>	13
B. Tinjauan Tentang <i>Tracking</i>	16
C. Tinjauan Tentang Laptop	16
D. Tinjauan Tentang <i>Website</i>	18
E. Tinjauan Tentang Basis Data	19
BAB III METODE PENELITIAN.....	24
A. Jenis dan Lokasi Penelitian	24
B. Pendekatan Penelitian	25
C. Sumber Data	25
D. Metode pengumpulan Data	25
E. Alat dan Bahan Penelitian	26
F. Teknik Pengolahan dan Analisis Sistem	27
G. Metode Perancangan Aplikasi.....	27
H. Teknik Pengujian Sistem.....	29
BAB IV ANALISIS DAN PERANCANGAN.....	32
A. Analisis Sistem yang Sedang Berjalan	32
B. Analisis Sistem yang Diusulkan.....	33

C. Perancangan sistem	36
BAB V IMPLEMENTASI DAN PENGUJIAN SISTEM.....	51
A. Implementasi.....	51
B. Pengujian	55
BAB VI.....	63
PENUTUP	63
A. Kesimpulan	63
B. Saran	63
DAFTAR PUSTAKA	65
DAFTAR RIWAYAT HIDUP	



UNIVERSITAS ISLAM NEGERI
ALAUDDIN
M A K A S S A R

DAFTAR GAMBAR

Gambar III. 1. Model Waterfall (Pressman, 2002).....	28
Gambar IV. 1. Sistem Awal	32
Gambar IV. 2. Sistem yang di usulkan.....	33
Gambar IV. 3. Use Case Diagram.....	36
Gambar IV. 4. Class Diagram	38
Gambar IV. 5. Sequence diagram mengupdate status	39
Gambar IV. 6. Sequence diagram check status	39
Gambar IV. 7. Activity Diagram register pelanggan.....	41
Gambar IV. 8. Activity Diagram Ubah Status Pengerjaan	42
Gambar IV. 9. Activity Diagram pengecekan status pengerjaan	43
Gambar IV. 10. ERD (Entity Relationship Diagram).....	44
Gambar IV. 11. Rancangan halaman login	46
Gambar IV. 12. Rancangan Halaman Utama Admin	46
Gambar IV. 13. Rancangan Halaman Data Pelanggan	47
Gambar IV. 14. Rancangan Form Hapus Data Pelanggan.....	48
Gambar IV. 15. Rancangan Halaman Data Servis	48
Gambar IV. 16. Rancangan Landing Page	49
Gambar IV. 17. Rancangan Cek Kode Servis	50
Gambar V. 1. login form.....	51
Gambar V. 2. Menu Dashboard Admin	52
Gambar V. 3. Menu Tambah pelanggan	52
Gambar V. 4. Antarmuka Pekerjaan	53
Gambar V. 5. Antarmuka Landing page	53
Gambar V. 6. Antarmuka Check Status	54
Gambar V. 7. Email Notifikasi	55

DAFTAR TABEL

Tabel IV. 1.Tabel User.....	44
Tabel IV. 2.Tabel Perangkat	45
Tabel IV. 3.Tabel Item.....	45
Tabel V. 1.Pengujian login	57
Tabel V. 2.Pengujian menu dashboard.....	58
Tabel V. 3.Pengujian menu registrasi pelanggan	59
Tabel V. 4.Pengujian menu pekerjaan.....	60
Tabel V. 5.Pengujian menu about.	61
Tabel V. 6.Pengujian Check status perbaikan.....	62



ABSTRAK

Nama : Mushawiruddin Muhtar
Nim : 60200111064
Jurusan : Teknik Informatika
Judul : Rancang Bangun Sistem *Tracking* Progres Perbaikan Laptop Berbasis Web (Studi Kasus: CV. Devtek Notebook Makassar)
Pembimbing I : Nur Afif, S.T., M.T.
Pembimbing II : A Hutami Endang, S.Kom., M.Kom.

CV Devtek Notebook Makassar adalah Toko yang melayani jasa service Mainboard / Laptop, penjualan spare part dan lain - lain. Dalam sistem operasionalnya saat ini, proses informasi laptop yang di servis masih menggunakan sistem konvensional, dimana pelanggan datang langsung mengecek ke toko untuk mengetahui selesai tidaknya laptop yang diservis atau melakukan pengecekan melalui telepon seluler. Hal ini menyebabkan informasi detail mengenai status pengerjaan laptop yang di servis tidak dapat diketahui langsung oleh pelanggan. Ini menunjukkan belum terciptanya Sistem informasi yang efektif dan efisien dengan asas cepat, tepat dan biaya murah.

Tujuan dari penelitian ini adalah untuk merancang sistem Pengecekan progress Perbaikan laptop berbasis web. Perancangan dalam membangun sistem ini adalah use case diagram, class diagram, sequence diagram dan flowchart. Jenis penelitian yang digunakan adalah jenis penelitian kualitatif dengan metode *Design and creation*. Sistem ini berjalan dengan bantuan web browser. Penelitian ini menggunakan metode wawancara dan dokumentasi. Metode perancangan aplikasi yang digunakan adalah *waterfall*. Teknik pengujian sistem yang digunakan pada penelitian ini adalah *black box testing*.

Berdasarkan hasil penelitian sistem ini dapat digunakan untuk mempermudah bagi konsumen untuk melakukan pengecekan terhadap status perbaikan Laptop, baik menyangkut penggantian komponen, perbaikan komponen, validasi penggantian komponen dan pengerjaan Laptop ataupun status perbaikan laptop yang sedang di kerjakan oleh pihak CV. Devtek Notebook Makassar dengan lebih cepat, efisien dan biaya yg murah.

Kata Kunci: *Sistem Tracking, Perbaikan Laptop, Web.*

M A K A S S A R

BAB I

PENDAHULUAN

A. Latar Belakang Masalah

CV Devtek Notebook Makassar adalah toko yang melayani jasa service Mainboard / Laptop, penjualan spare part dan lain – lain. Jumlah pegawai pada CV Devtek Notebook Makassar berjumlah 3 orang diantaranya admin, konsultan, dan teknisi. Dalam sistem operasionalnya saat ini, proses informasi laptop yang sedang dalam perbaikan masih menggunakan sistem konvensional, dimana pelanggan datang langsung mengecek ke toko untuk mengetahui selesai tidaknya notebook yang diservis atau melakukan pengecekan melalui telepon. Hal ini menyebabkan informasi detail mengenai status laptop yang sedang dalam perbaikan tidak dapat diketahui langsung oleh pelanggan, serta memakan banyak waktu dan tenaga.

Berbicara tentang era zaman dahulu dengan era saat ini di mana sekarang orang-orang mengikuti era teknologi. Dimana dengan bantuan teknologi pekerjaan manusia dapat lebih efisien, ayat yang menyinggung tentang hal tersebut terdapat pada (QS: Al-Ashr / 1-3).

وَالْعَصْرِ ﴿١﴾
إِنَّ الْإِنْسَانَ لِفِي خُسْرٍ ﴿٢﴾
إِلَّا الَّذِينَ ءَامَنُوا وَعَمِلُوا الصَّالِحَاتِ ﴿٣﴾
وَتَوَاصَوْا بِالْحَقِّ وَتَوَاصَوْا بِالصَّبْرِ ﴿٤﴾

Terjemahnya :

“[1] Demi masa, [2] Sesungguhnya manusia itu benar-benar dalam kerugian, [3] kecuali orang-orang yang beriman dan mengerjakan amal saleh dan nasehat menasehati supaya mentaati kebenaran dan nasehat menasehati supaya menetapi kesabaran” (Departemen Agama, 2007:950).

Allah bersumpah dengan al ‘ashr, yang dimaksud adalah waktu atau umur. Karena umur inilah nikmat besar yang diberikan kepada manusia. Umur ini yang digunakan untuk beribadah kepada Allah. Karena sebab umur, manusia menjadi mulia dan jika Allah menetapkan, ia akan masuk surga. Manusia benar-benar berada dalam kerugian. Kerugian di sini adalah lawan dari keberuntungan. Kerugian sendiri ada dua macam kata Syaikh ‘Abdurrahman bin Nashir As Sa’di rahimahullah. Yang pertama, kerugian mutlak yaitu orang yang merugi di dunia dan akhirat. Ia luput dari nikmat dan mendapat siksa di neraka jahim. Yang kedua, kerugian dari sebagian sisi, bukan yang lainnya. Allah mengglobalkan kerugian pada setiap manusia kecuali yang punya empat sifat: (1) iman, (2) beramal sholeh, (3) saling menasehati dalam kebenaran, (4) saling menasehati dalam kesabaran.

Yang dimaksud dengan orang yang selamat dari kerugian yang pertama adalah yang memiliki iman. Syaikh As Sa’di menjelaskan bahwa yang dimaksud adalah perintah beriman kepada Allah dan beriman kepada-Nya tidak diperoleh kecuali dengan ilmu. Iman itu diperoleh dari ilmu. Syaikh Sholeh Alu Syaikh berkata bahwa iman di dalamnya harus terdapat perkataan, amalan dan keyakinan. Keyakinan (i’tiqod) inilah ilmu. Karena ilmu berasal dari hati dan akal. Jadi orang yang berilmu jelas selamat dari kerugian. Yang dimaksud di sini adalah yang melakukan seluruh kebaikan yang lahir maupun yang batin, yang berkaitan

dengan hak Allah maupun hak manusia, yang wajib maupun yang sunnah. Yang dimaksud adalah saling menasehati dalam dua hal yang disebutkan sebelumnya. Mereka saling menasehati, memotivasi, dan mendorong untuk beriman dan melakukan amalan sholeh.

Yaitu saling menasehati untuk bersabar dalam ketaatan kepada Allah dan menjauhi maksiat, juga sabar dalam menghadapi takdir Allah yang dirasa menyakitkan. Karena sabar itu ada tiga macam: (1) sabar dalam melakukan ketaatan, (2) sabar dalam menjauhi maksiat, (3) sabar dalam menghadapi takdir Allah yang terasa menyenangkan atau menyakitkan. Syaikh As Sa'di rahimahullah menjelaskan, "Dua hal yang pertama (iman dan amal sholeh) untuk menyempurnakan diri manusia. Sedangkan dua hal berikutnya untuk menyempurnakan orang lain. Seorang manusia menggapai kesempurnaan jika melakukan empat hal ini. Itulah manusia yang dapat selamat dari kerugian dan mendapatkan keberuntungan yang besar." (As sa'di, 2002).

Seandainya Allah menjadikan hujjah hanya dengan surat Al 'Ashr ini, maka itu sudah menjadikan hujjah kuat pada manusia. Jadi manusia semuanya berada dalam kerugian kecuali yang memiliki empat sifat: (1) berilmu, (2) beramal sholeh, (3) berdakwah, dan (4) bersabar.

Perkembangan teknologi di zaman modern saat ini sangat pesat sehingga memberikan pengaruh yang sangat besar bagi dunia teknologi informasi. Perkembangan teknologi ini diiringi dengan kebutuhan manusia yang menginginkan *easy and fast* (Kemudahan dan Kecepatan) baik itu dalam

mengakses *content-content* maupun dalam mengaplikasikan fasilitas-fasilitas yang mendukung upaya dalam menyelesaikan pekerjaan manusia. Saat ini perusahaan-perusahaan yang bergerak dibidang teknologi berlomba-lomba untuk membuat inovasi baru yang bertujuan untuk memberikan kemudahan dan pelayanan yang lebih baik bagi *user* (Pengguna).

Adapun pandangan Islam terhadap perkembangan teknologi dan informasi terdapat dalam ayat Al-Quran yaitupada Q.S Yunus/10:101 yang berbunyi:

قُلْ إِنظُرُوا مَاذَا فِي السَّمَوَاتِ وَالْأَرْضِ وَمَا تُعْنِي الْآيَاتُ وَالنُّذُرُ عَنْ قَوْمٍ لَا يُؤْمِنُونَ

Terjemahnya:

Katakanlah: "Perhatikanlah apa yang ada di langit dan di bumi. Tidaklah bermanfaat tanda kekuasaan Allah swt.dan rasul-rasul yang memberi peringatan bagi orang-orang yang tidak beriman." (Departemen Agama, 2008).

Allah swt. memberi pengarahan kepada hamba-hamba-Nya untuk berfikir tentang nikmat-nikmat-Nya dan dalam apa yang Allah ciptakan di langit dan di bumi dari ayat-ayat yang agung untuk orang-orang yang mempunyai akal. Dan firman-Nya, "Tidaklah bermanfaat tanda kekuasaan Allah swt.dan para Rasul yang memberi peringatan bagi orang-orang yang tidak beriman." Maksudnya, ayat mana lagi yang dibutuhkan oleh kaum yang tidak beriman selain ayat-ayat Allah yang ada di langit, di bumi, sedangkan para Rasul juga lengkap dengan

mukjizat-mukjizatnya, hujjahnya, bukti-buktinya yang menunjukkan akan kebenarannya (Katsir, 2004).

Ayat diatas menjelaskan perintah Allah swt kepada kaumnya untuk memperhatikan dengan mata kepala mereka dan dengan akal budi mereka segala yang ada di langit dan di bumi. Dengan kekuasaan Allah swt bagi orang-orang yang berfikir dan yakin kepada penciptanya. Semua ciptaan Allah swt tersebut, apabila dipelajari dan diteliti akan menghasilkan pengetahuan bagi manusia.

Berdasarkan masalah di atas, penulis bermaksud membuat sistem *tracking progress* perbaikan laptop sebagai solusinya. Penulis bermaksud memanfaatkan teknologi untuk membantu proses tracking bagi pelanggan agar menjadi lebih efektif dan efisien. *Tracking* adalah fitur yang digunakan untuk melihat keadaan dan status perangkat yang sedang dalam perbaikan. Biasanya cara mengetahui dengan memasukkan kode perbaikan barang di dalam *website*. Salah satu teknologi yang saat ini sedang digunakan dalam membangun sistem informasi tracking adalah teknologi berbasis *website*. *Website* adalah kumpulan dari halaman-halaman situs, yang biasanya terkumpul dalam sebuah domain atau subdomain, yang tempatnya berada di dalam *World Wide Web (WWW)* di internet.

Dalam pandangan Islam menjaga mejaga amanat merupakan sesuatu yg wajibkan oleh Allah SWT. Sebagaimana dalam ayat Al-Quran yaitu pada Q.S Al-Anfal/ 8:27 yang berbunyi:

يَا أَيُّهَا الَّذِينَ ءَامَنُوا لَا تَخُونُوا اللَّهَ وَالرَّسُولَ وَتَخُونُوا أَمَانَتِكُمْ
وَأَنْتُمْ تَعْلَمُونَ ﴿٦٠﴾

Terjemahnya :

“Hai orang-orang yang beriman, janganlah kamu mengkhianati Allah dan Rasul (Muhammad) dan (juga) janganlah kamu mengkhianati amanat-amanat yang dipercayakan kepadamu, sedang kamu mengetahui” (Departemen Agama, 2008)

Wahai orang-orang yang beriman, percaya dan tunduklah kepada kebenaran. Allah tidak membenarkan ada orang dari kalangan kalian yang berkhianat kepada-Nya dan rasul-Nya dengan berpihak kepada penentang-penentang kebenaran itu. Atau mengkhianati orang lain dalam soal pengambilan harta rampasan perang dan berpangku tangan enggan berjihad. Dan jangan pula kalian mengkhianati amanat orang lain sedangkan kalian memahami perintah dan larangan-Nya. (Shihab, 2015).

Diharapkan sistem ini dapat dijadikan sebagai media untuk melakukan pemeriksaan progres perbaikan laptop yang sementara dalam pengerjaan oleh pihak CV. Devtek Notebook Makassar yang lebih efektif dan efisien bagi pelanggan. Sehingga pihak CV Devtek Notebook Makassar dapat selalu menjaga amanah pengerjaan laptop dari setiap pelanggannya.

B. Rumusan Masalah

Berdasarkan latar belakang masalah yang telah diuraikan diatas, maka pokok permasalahan yang dihadapi adalah “Bagaimana merancang dan membuat sistem *tracking* progres perbaikan laptop berbasis web.?”.

C. Fokus Penelitian dan Deskripsi Fokus

Agar dalam pengerjaan tugas akhir ini dapat lebih terarah, maka fokus penelitian penulisan ini difokuskan pada pembahasan sebagai berikut :

1. Sistem *tracking* yang dibuat berbasis *web*.
2. Sistem ini akan menampilkan informasi berupa status perbaikan, kerusakan, komponen yg harus di ganti, serta harga komponen berkaitan.

Untuk mempermudah pemahaman dan memberikan gambaran serta menyamakan persepsi antara peneliti dan pembaca, maka dikemukakan penjelasan yang sesuai dalam penelitian ini. Adapun yang dijelaskan dalam penelitian ini adalah:

1. Sistem adalah sebuah jaringan kerja dari prosedur-prosedur yang saling berkaitan, berkumpul secara bersama-sama agar bisa beroperasi menyelesaikan tujuan tertentu.
2. Sistem *tracking* digunakan untuk mengamati orang atau benda yang sedang bergerak dan menyediakan urutan data lokasi yang tepat waktu untuk diproses lebih lanjut (Wikipedia, 2015), Namun pada penelitian ini *tracking* lebih difokuskan pada progres pengerjaan laptop yang sedang dikerjakan teknisi yang akan menghasilkan informasi berupa status perbaikan, kerusakan, komponen yg harus di ganti, serta harga komponen berkaitan yang dapat di cek oleh user melalui *website*.

D. Kajian Pustaka

Seiring dengan perkembangan teknologi informasi yang sangat pesat, banyak terdapat sistem *tracking*. Akan tetapi metode atau fungsi yang digunakan

berbeda-beda serta penggunaan teknologi yang beragam. Adapun beberapa referensi yang diambil dari penelitian sebelumnya yang berhubungan dengan penelitian ini antara lain sebagai berikut :

Iping Supriana (2016), *Deteksi dan Tracking Objek untuk Sistem Pengawasan Citra Bergerak*

Analisis terhadap situasi pada lingkungan tertentu merupakan hal yang sangat penting dalam sistem pengawasan lingkungan, terutama dengan citra bergerak. Teknik untuk melakukannya pun banyak diteliti pada beberapa tahun terakhir. Ada beberapa persoalan yang harus dihadapi dalam melakukan deteksi dan *tracking* pada citra bergerak, namun kebanyakan penelitian yang dilakukan hanya menyelesaikan persoalan secara parsial. Telah diajukan sebuah rangkaian algoritma untuk melakukan deteksi dan tracking objek untuk pengawasan citra bergerak. Algoritma yang diajukan ini terdiri dari deteksi objek dengan algoritma K-Means serta evaluasi spasial-temporal untuk tracking objek. Eksperimen dilakukan terhadap lima dataset video dengan karakteristik yang berbeda-beda. Efektivitas yang diperoleh dari algoritma ini tinggi pada dataset yang memiliki latar statik, namun masih mendeteksi banyak false positive pada dataset yang memiliki latar dinamik. Adapun waktu pemrosesan yang dilakukan pada algoritma ini masih harus ditingkatkan, karena mengalami penurunan sekitar 50%-70% dari kecepatan video asli.

Perbedaan penelitian yang dilakukan oleh peneliti yaitu target tracking yang dilakukan pada objek citra bergerak. Sedangkan penelitiannya yang dilakukan peneliti pada progres pengerjaan laptop user.

Andi Juansyah (2016), Pembangunan Aplikasi Child Tracker Berbasis Assisted – Global Positioning System (A-GPS) Dengan Platform Android, Jurnal Ilmiah Komputer dan Informatika (KOMPUTA), Edisi. 1 Volume. 1 Agustus 2015 ISSN : 2089-9033.

Merancang aplikasi child tracker sehingga orang tua dengan mudah mengetahui keberadaan anak secara jarak jauh dengan menggunakan aplikasi.

Perbedaan penelitian yang dilakukan oleh peneliti yaitu target tracking yang dilakukan pada objek Manusia (anak). Sedangkan penelitiannya yang dilakukan peneliti pada data pengerjaan Laptop.

Erfian Junianto, dan Yusa Primaesha(2016), Dengan judul *Perancangan Sistem Tracking Invoice Laboraturium Pada Pt Sucufindo (Persero) Bandung*.

PT. Sucofindo adalah sebuah lembaga BUMN yang bergerak dalam bidang penyedia jasa analisa. Seperti perusahaan penyedia jasa lainnya, Sucofindo memiliki pelanggan setiap harinya. Kendala muncul karena hingga saat ini Sucofindo belum mempunyai sistem informasi *tracking invoice* yang dapat diakses secara mandiri oleh pelanggan. Oleh karena itu diperlukan sebuah sistem informasi yang dapat mendukung sistem *tracking invoice* dengan menggunakan layanan *website*.

Perbedaan penelitian yang dilakukan oleh peneliti yaitu pada penerapan sistem *tracking*. Pada penelitian diatas sistem *tracking* digunakan untuk menemukan *invoice* yang dari pembelajaran yg telah dilakukan user, sedangkan pada penelitian yg dilakunan oleh peneliti sistem *tracking* digunakan mengecek status pengerjaan laptop.

I Putu Dedy Sandana, Januar Wibowo, dan Vicky M Taufik(2013) , Dengan judul *Rancang Bangun Aplikasi Mobile Tracking dengan Menggunakan Sms Gateway Untuk Meningkatkan Keamanan Pada PT. Artiduta Aneka Usaha.*

Merancang aplikasi mobile *tracking* dengan menggunakan sms gateway yang dapat memantau posisi atau keberadaan unit kendaraan dengan interval waktu yang disesuaikan dan admin dapat mengontrol dan stop engine kendaraan dengan menggunakan fitur yang disediakan melalui aplikasi berbasis *short message service*(SMS).

Perbedaan penelitian diatas dengan penelitian penulis terletak pada teknologi yang digunakan dimana teknologi yg di gunakan adalah *sms gateway* sedangkan pada penelitian yang dilakukan peneliti menggunakan *website*.

Havez Vazirani Al Kautsar dan Kusworo Adi (2016), Dengan jurnal yang berjudul *Implementasi Object Tracking Untuk Mendeteksi Dan Menghitung Jumlah Kendaraan Secara Otomatis Menggunakan Metode Kalman Filter Dan Gaussian Mixture Model*

Merancang sistem penghitung otomatis jumlah kendaraan yang melalui jalan raya dengan mendeteksi gerakan kendaraan yang melauai jalan raya tersebut sebagai alternatif pengganti proses akuisisi data volume kendaraan yang lewat di jalan raya masih dilakukan dengan cara manual yaitu dengan menugaskan beberapa orang untuk berada di lapangan dan menghitung setiap kendaraan yang lewat.

Meskipun kedua sistem bertujuan untuk menggantikan pekerjaan manusia secara manual Namun, Perbedaan penelitian diatas dengan penelitian

penulis metode penggunaan *tracking* dimana pada penelitian diatas digunakan untuk menghitung jumlah kendaraan sedangkan pada penelitian penulis digunakan untuk melaporkan status pengerjaan laptop melalui *website*.

E. Tujuan Dan Manfaat Penelitian

1. Tujuan Penelitian

Adapun tujuan dari penelitian ini adalah Merancang sebuah Sistem *Tracking* Progres perbaikan untuk mengetahui status perangkat yang di servis berbasis Web, Dengan menerapkan Sistem *Tracking* Progres perbaikan maka di harapkan pelanggan dapat mengetahui informasi/status perangkat yang di servis pada CV. Devtek Notebook Makassar menjadi lebih efektif dan efisien.

2. Manfaat Penelitian

a. Kegunaan bagi dunia akademik

Dapat memberikan suatu referensi yang berguna bagi dunia akademis khususnya dalam penelitian yang akan dilaksanakan oleh para peneliti yang akan datang dalam hal perkembangan teknologi *tracking system* operasi android.

b. Kegunaan bagi pengguna

Pengguna (*User*) dapat memperoleh informasi dengan cepat mengenai status servisian tanpa datang langsung ke lokasi CV. Devtek Notebook Makassar.

c. Kegunaan bagi penulis

Dapat mengembangkan wawasan keilmuan dan meningkatkan pemahaman tentang struktur dan sistem kerja dalam pengembangan sistem berbasis web dan sebagai syarat untuk menyelesaikan studi pada kampus UIN Alauddin Makassar jurusan Teknik Informatika.



BAB II

TINJAUAN TEORITIS

A. Tinjauan Tentang Sistem

1. Pengertian sistem

Sistem berasal dari bahasa Latin (*systema*) dan bahasa Yunani (*systema*) adalah suatu kesatuan yang terdiri dari komponen atau elemen yang dihubungkan bersama untuk memudahkan aliran informasi, materi atau energi untuk mencapai suatu tujuan. Istilah ini sering dipergunakan untuk menggambarkan suatu set entitas yang berinteraksi, dimana suatu model matematika seringkali biasa dibuat.

Sistem juga merupakan kesatuan bagian-bagian yang saling berhubungan yang berada dalam suatu wilayah serta memiliki item-item penggerak, contoh umum misalnya seperti negara. Negara merupakan suatu kumpulan dari beberapa elemen kesatuan lain seperti provinsi yang saling berhubungan sehingga membentuk suatu negara dimana yang berperan sebagai penggerak yaitu rakyat yang berada dinegara tersebut.

Sistem adalah sekumpulan objek dan menghubungkan objek itu dengan atributnya atau dengan kata lain, sistem adalah suatu kesatuan yang terdiri dari bagian dan hubungan antara bagian dengan atribut (Aswadin, 2015).

2. Karakteristik sistem

Suatu sistem mempunyai karakteristik atau sifat-sifat tertentu, yaitu mempunyai komponen-komponen, batas sistem, lingkungan luar sistem,

penghubung, masukan, keluaran, pengelolah dan sasaran atau tujuan (Ladjamudin, 2005)

a. Komponen sistem

Suatu sistem terdiri dari sejumlah komponen yang saling berinteraksi, yang artinya saling bekerjasama membentuk suatu kesatuan. Komponen-komponen sistem atau elemen-elemen sistem dapat berupa suatu subsistem atau bagian-bagian dari sistem. Setiap subsistem mempunyai karakteristik dari sistem yang menjalankan suatu fungsi tertentu dan mempengaruhi proses sistem secara keseluruhan.

b. Batasan sistem

Batasan sistem merupakan daerah yang membatasi antara suatu sistem dengan sistem yang lainnya atau dengan lingkungan luarnya. Batas sistem ini memungkinkan suatu sistem dipandang sebagai suatu kesatuan dan menunjukkan ruang lingkup dari sistem tersebut

c. Lingkungan luar sistem

Lingkungan luar dari suatu sistem adalah apapun di luar batas dari sistem yang mempengaruhi operasi sistem. Lingkungan luar sistem dapat bersifat menguntungkan dan juga merugikan.

d. Penghubung sistem

Penghubung merupakan media yang menghubungkan antara subsistem dengan subsistem yang lainnya. Melalui penghubung ini kemungkinan sumber-sumber daya mengalir dari subsistem ke subsistem lainnya. Keluaran dari satu subsistem akan menjadi masukan

untuk subsistem lainnya melalui penghubung. Dengan penghubung satu subsistem dapat berintegrasi dengan subsistem yang lainnya membentuk satu kesatuan.

e. Masukan sistem

Masukan sistem adalah energi yang dimasukkan ke dalam sistem. Masukan dapat berupa masukan perawatan dan masukan sinyal *maintenance* input adalah energi yang dimasukkan supaya sistem tersebut dapat berjalan. Sinyal input adalah energi yang diproses untuk mendapatkan keluaran dari sistem.

f. Keluaran sistem

Keluaran sistem adalah energi yang diolah dan diklasifikasikan menjadi keluaran yang berguna. Keluaran dapat merupakan masukan untuk subsistem yang lain.

g. Pengolahan sistem

Suatu sistem mempunyai suatu bagian pengolah atau sistem itu sendiri sebagai pengolahnya. Pengolah yang akan merubah masukan menjadi keluaran suatu sistem produksi akan mengolah masukan berupa bahan baku dan bahan-bahan yang lain menjadi keluaran berupa barang jadi.

h. Sasaran system

Suatu sistem mempunyai tujuan atau sasaran, karena sistem dikatakan berhasil bila mengenai sasaran atau tujuannya, sasaran sangat

berpengaruh pada masukan dan keluaran yang dihasilkan (Ladjamudin, 2005).

B. Tinjauan Tentang *Tracking*

Menurut D. Muhammad (2012:11), *Tracking* secara harifiah memiliki arti mengikuti jalan, atau dalam arti bebasnya adalah suatu kegiatan untuk mengikuti jejak suatu obyek. Pengertian *tracking* atau pemantauan dalam hal ini adalah kegiatan untuk memantau keberadaan berdasarkan posisi yang di dapatkan dari smartphone. Biasanya fitur ini digunakan untuk melacak keberadaan dan status.

Biasanya cara mengetahui dengan memasukkan kode barang atau barcode di dalam *website*. Dalam proses *tracking* terdapat beberapa langkah yang dapat dilakukan guna mempermudah kita dalam mengetahui status dan perkembangan servis laptop yang dimasukkan pada toko servis. Sejalan dengan perkembangan teknologi informasi, internet kini muncul sebagai alternative system. Internet merupakan medium yang sempurna untuk mendapat berbagai informasi.

C. Tinjauan Tentang Laptop

Laptop atau komputer jinjing adalah komputer bergerak yang berukuran relatif kecil dan ringan, beratnya berkisar dari 1–6 kg, tergantung pada ukuran, bahan, dan spesifikasi laptop tersebut. Sumber daya laptop berasal dari baterai atau adaptor A/C yang dapat digunakan untuk mengisi ulang baterai dan menyalakan laptop itu sendiri. Baterai laptop pada umumnya dapat bertahan sekitar 1 hingga 6 jam sebelum akhirnya habis, tergantung dari

cara pemakaian, spesifikasi, dan ukuran baterai. Laptop terkadang disebut juga dengan komputer notebook atau notebook saja.

Sebagai komputer pribadi, laptop memiliki fungsi yang sama dengan komputer desktop (desktop computers) pada umumnya. Komponen yang terdapat di dalamnya sama persis dengan komponen pada desktop, hanya saja ukurannya diperkecil, dijadikan lebih ringan, lebih tidak panas, dan lebih hemat daya.

Komputer jinjing kebanyakan menggunakan layar LCD (Liquid Crystal Display) berukuran 10 inci hingga 17 inci tergantung dari ukuran laptop itu sendiri. Selain itu, papan ketik yang terdapat pada laptop juga kadang-kadang dilengkapi dengan papan sentuh yang berfungsi sebagai "pengganti" tetikus. Papan ketik dan tetikus tambahan dapat dipasang melalui soket Universal Serial Bus maupun PS/2 jika tersedia. (Wikipedia)

Berbeda dengan komputer desktop, laptop memiliki komponen pendukung yang didesain secara khusus untuk mengakomodasi sifat komputer jinjing yang portabel. Sifat utama yang dimiliki oleh komponen penyusun laptop adalah ukuran yang kecil, hemat konsumsi energi, dan efisien. Komputer jinjing biasanya harganya lebih mahal, tergantung dari merek dan spesifikasi komponen penyusunnya, walaupun demikian, harga komputer jinjing pun semakin mendekati desktop seiring dengan semakin tingginya tingkat permintaan konsumen.

D. Tinjauan Tentang Website

Website adalah halaman web di internet yang menyediakan informasi. Alamat dari website, biasanya ditunjukkan berdasarkan URL-nya. Sebuah tempat yang berada dalam world wide web dimana lembar web merupakan sebuah media untuk dapat menyebarkan informasi individual, kelompok, suatu badan atau lembaga. Halaman pembuka ini sebenarnya merupakan sebuah web page yang mewakili sekian banyak web page-web page lain yang terdapat pada suatu lingkungan situs web. Biasanya halaman pertama ini berisi tentang apa dan siapa, dari suatu perusahaan atau organisasi pemilik website. Dan pada halaman pertama ini juga sering memiliki link-link yang membawa ke page-page lainnya dari sebuah situs web.

Website responsive merupakan teknik yang digunakan untuk membuat layout menyesuaikan diri dengan tampilan device pengunjung, baik dari resolusi dan orientasinya. Agar tampilan pada desktop berbeda dengan tampilan pada smartphone. Dengan teknik desain responsive ini maka tidak perlu sebuah web development untuk membuat banyak tampilan dalam satu situs (Andajani, 2011).

Twitter Bootstrap merupakan sebuah framework untuk membuat sebuah tampilan halaman website responsive yang dapat mempercepat pekerjaan seorang pengembang website ataupun pendesain halaman website. Sesuai namanya, website yang dibuat dengan alat bantu ini memiliki tampilan halaman yang sama atau mirip dengan tampilan halaman twitter atau desainer juga dapat mengubah tampilan halaman website sesuai dengan kebutuhan

(Wikipedia, 2016). Twitter Bootstrap dibangun dengan teknologi HTML dan CSS yang dapat membuat layout halaman website, tabel, tombol, form, navigasi, dan komponen lainnya dalam sebuah website hanya dengan memanggil fungsi CSS (class) dalam berkas HTML yang telah didefinisikan.

Selain itu juga terdapat komponen-komponen lainnya yang dibangun menggunakan javascript (Gunawan, 2016).

Halaman pembuka ini juga disebut dengan homepage atau dengan kata lain, homepage adalah halaman pembuka/pertama dari sekian banyak web page-web page yang terdapat pada suatu website.

E. Tinjauan Tentang Basis Data

1. Basis data

Secara harfiah basis data terdiri dari kata basis yang artinya markas / tempat berkumpul / tempat bersarang / gudang, dan data yang berarti representasi dari fakta dunia yang direkam dalam bentuk angka, huruf, simbol, teks, gambar, bunyi atau kombinasinya, jadi basis data adalah kumpulan terorganisasi dari data – data yang saling berhubungan sedemikian rupa sehingga dapat mudah disimpan, dimanipulasi, serta dipanggil oleh penggunaanya. Definisi Basis data juga dapat diartikan sebagai kumpulan data yang terdiri dari satu atau lebih tabel yang terintegrasi satu sama lain, dimana setiap user diberi wewenang untuk dapat mengakses (seperti mengubah, menghapus dll.) data dalam tabel-tabel tersebut.

Silberschatz, dkk (2002), mendefinisikan basisdata sebagai kumpulan data berisi informasi yang sesuai untuk sebuah perusahaan.

Menurut Mc Leod, dkk (2001), basisdata adalah kumpulan seluruh sumber daya berbasis komputer milik organisasi.

Ramakrishnan dan Gehrke (2003), menyatakan basisdata sebagai kumpulan data, umumnya mendiskripsikan aktivitas satu organisasi atau lebih yang berhubungan. Misalnya, basisdata universitas mungkin berisi informasi mengenai hal berikut :

- a. Hubungan antar entitas seperti registrasi mahasiswa dalam matakuliah, fakultas yang mengajarkan matakuliah dan pengguna ruang kuliah.
- b. Entitas seperti mahasiswa, fakultas, mata kuliah, dan ruang kuliah.

2. Tujuan basis data

Adapun tujuan basis data adalah :

- a. Kecepatan serta kemudahan dalam menyimpan, memanipulasi atau juga menampilkan kembali data tersebut.
- b. Efisiensinya ruang penyimpanan, karena dengan basis data, redundansi data akan bisa dihindari.
- c. Keakuratan (Accuracy) data.
- d. Ketersediaan (Availability) data.

- e. Kelengkapan (Completeness) data, Bisa melakukan perubahan struktur dalam basis data, baik dalam penambahan objek baru (tabel) atau dengan penambahan field-field baru pada table.
- f. Keamanan (Security) data, dapat menentukan pemakai yang boleh menggunakan basis data beserta objek-objek yang ada didalamnya serta menentukan jenis -jenis operasi apa saja yang boleh dilakukannya.
- g. Kebersamaan Pemakai (Sharability), Pemakai basis data bisa lebih dari satu orang, tetapi tetap menjaga atau menghindari masalah baru seperti: inkonsistensi data (karena data yang sama diubah oleh banyak pemakai pada saat yang bersamaan) dan juga kondisi deadlock (karena ada banyak pemakai yang saling menunggu untuk menggunakan data tersebut).

3. Sistem basis data

SBD merupakan sekumpulan basis data dengan para pemakai yang menggunakan basis data secara bersama-sama, personil yang merancang dan mengelola basis data, teknik-teknik untuk merancang dan mengelola basis data, serta sistem komputer yang mendukungnya

4. Komponen utama system basis data

- a. Perangkat Keras (Hardware)
- b. Sistem Operasi (Operating Sistem)
- c. Basis data (Database)

- d. Sistem Pengelola Basis Data (Database Management Sistem atau disingkat DBMS) Yaitu pengelola basis data secara fisik tidak dilakukan oleh pemakai secara langsung, akan tetapi ditangani oleh sebuah perangkat lunak yang khusus. Perangkat Lunak inilah yang disebut DBMS (Database Management Sistem) yang akan menentukan bagaimana data diorganisasi, disimpan, diubah serta diambil kembali. Perangkat Lunak ini juga yang menerapkan mekanisme pengamanan data, pemakaian data secara bersama-sama, konsistensi data dan sebagainya.
 - e. Pemakai (User).
 - f. Aplikasi atau Perangkat Lunak yang lainnya.
 - g. Tujuan Utama Sistem Basis Data sendiri adalah :
 - h. Menunjukkan suatu lingkungan yang tepat dan efisien didalam melakukan pengambilan (retrieving) dan penyimpanan (storing) informasi basis data, serta menyediakan antarmuka yang lebih ramah kepada user dalam melihat data.
5. Kegunaan dan fungsi sistem basis data
- Kegunaan atau Fungsi Sistem Basis Data, mengatasi masalah-masalah pemrosesan data yang sering ditemui dengan menggunakan metode konvensional, permasalahan yang diatasi diantaranya:
- a. Redudansi data dan juga inkonsistensi data.
 - b. Kesulitan dalam pengaksesan data.
 - c. Data Isolation.

- d. Konkurensi pengaksesan.
- e. Masalah keamanan.
- f. Masalah Integritas.



BAB III

METODE PENELITIAN

A. Jenis dan Lokasi Penelitian

Dalam melakukan penelitian ini, jenis penelitian yang digunakan adalah studi kasus. Studi kasus adalah salah satu metode penelitian dalam ilmu sosial. Dalam riset yang menggunakan metode ini, dilakukan pemeriksaan longitudinal yang mendalam terhadap suatu keadaan atau kejadian yang disebut sebagai kasus dengan menggunakan cara-cara yang sistematis dalam melakukan pengamatan, pengumpulan data, analisis informasi, dan pelaporan hasilnya. Sebagai hasilnya, akan diperoleh pemahaman yang mendalam tentang mengapa sesuatu terjadi dan dapat menjadi dasar bagi riset selanjutnya. Studi kasus dapat digunakan untuk menghasilkan dan menguji hipotesis.

Pendapat lain menyatakan bahwa studi kasus adalah suatu strategi riset, penelaahan empiris yang menyelidiki suatu gejala dalam latar kehidupan nyata. Strategi ini dapat menyertakan bukti kuatitatif yang bersandar pada berbagai sumber dan perkembangan sebelumnya dari proposisi teoretis. Studi kasus dapat menggunakan bukti baik yang bersifat kuantitatif maupun kualitatif. Penelitian dengan subjek tunggal memberikan kerangka kerja statistik untuk membuat inferensi dari data studi kasus kuantitatif.

Adapun tempat penelitian adalah CV. Devtek Notebook Makassar, Jl. Perintis Kemerdekaan VII No. 32A Tamalanrea, Kota Makassar, Sulawesi Selatan, Kode Pos 90245, Telp. (+62) 853-9682-6400.

B. Pendekatan Penelitian

Penelitian ini menggunakan pendekatan penelitian saintifik yaitu pendekatan berdasarkan wawancara, observasi, ilmu pengetahuan dan teknologi.

C. Sumber Data

Sumber data pada penelitian ini adalah wawancara dengan narasumber yakni pemilik toko dan teknisi toko dalam hal ini cv. Devtek Notebook Makassar. Selain itu juga diperoleh dengan cara mengumpulkan data dari beberapa buku, jurnal, skripsi, tesis maupun literatur lainnya yang dapat dijadikan acuan pembahasan dalam masalah ini. Selain itu sumber data juga diperoleh dari data *online* atau internet.

D. Metode pengumpulan Data

Terdapat beberapa metode pengumpulan data yang digunakan dalam penelitian ini, yaitu :

1. Observasi

Yaitu pengamatan dan pencatatan secara sistematis terhadap gejala yang tampak pada subyek penelitian.

2. Teknik Wawancara

Yaitu dengan penjelasan-penjelasan dan keterangan dengan mengadakan tanya jawab kepada pihak yang ada hubungannya dengan objek penelitian, dalam hal ini melakukan wawancara pimpinan, karyawan mengenai metode *Tracking service notebook* pada CV. Devtek Notebook Makassar.

3. Teknik Dokumentasi

Yaitu mengumpulkan data yang diperoleh melalui dokumen-dokumen dan buku-buku paket lainnya yang relevan dengan masalah yang akan diteliti.

4. Observasi

yaitu melakukan pengamatan langsung di lokasi-lokasi yang masih sering digunakan sebagai tempat-tempat diskusi baik di ruang-ruang kuliah, sekretariat, maupun warung kopi.

E. Alat dan Bahan Penelitian

1. Perangkat Keras

- a. *Handphone operating system Android versi 8.0 (Oreo).*
- b. *Laptop Dell Inspiron 3421 dengan spesifikasi sebagai berikut :*
 - 1) *Processor Intel ® Core(TM) i3 CPU M 520 @ 1.90GHz.*
 - 2) *RAM 4.00 GB DDR3L (3.79 GB usable).*
 - 3) *Harddisk 500GB HDD.*

2. Perangkat Lunak

- a. *Windows 8.1 Professional*
- b. *Xampp V3.2.2*
- c. *Visual Studio Code*
- d. *PHP*
- e. *MySQL*
- f. *Postman*
- g. *Laravel Framework*

F. Teknik Pengolahan dan Analisis Sistem

1. Pengolahan Data

Pengolahan data diartikan sebagai proses mengartikan data-data lapangan yang sesuai dengan tujuan, rancangan, dan sifat penelitian.

Metode pengolahan data dalam penelitian ini yaitu:

- a. Reduksi data adalah mengurangi atau memilah-milah data yang sesuai dengan topik dimana data tersebut dihasilkan dari penelitian.
- b. Pengkodean data adalah penyesuaian data yang diperoleh dalam melakukan penelitian kepustakaan maupun penelitian lapangan dengan pokok pada permasalahan dengan cara memberi kode-kode tertentu pada setiap data tersebut.

2. Analisis Data

Teknik analisis data bertujuan menguraikan dan memecahkan masalah yang berdasarkan data yang diperoleh. Analisis yang digunakan adalah analisis data kualitatif. Analisis data kualitatif adalah upaya yang dilakukan dengan jalan mengumpulkan, memilah-milah, mengklasifikasikan, dan mencatat yang dihasilkan catatan lapangan serta memberikan kode agar sumber datanya tetap dapat ditelusuri.

G. Metode Perancangan Aplikasi

Pada penelitian ini, metode perencanaan aplikasi yang digunakan adalah *Waterfall*. Metode *Waterfall* adalah model klasik yang bersifat sistematis, berurutan dalam membangun *software*, dimana proses

pengerjaannya bertahap dan harus menunggu tahap sebelumnya selesai dilaksanakan kemudian memulai tahap selanjutnya.

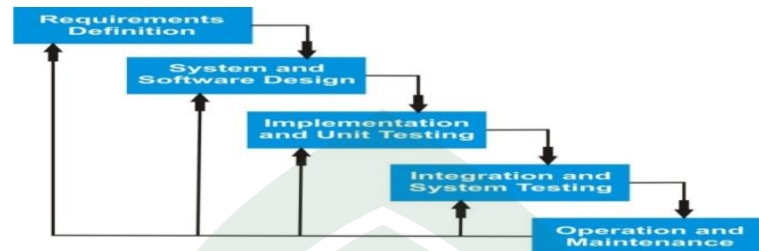

Gambar III. 1. Model Waterfall (Pressman, 2002)

Berikut ini adalah deskripsi dari tahap model *Waterfall* :

1. *Requirement System*

Tahap dimana menentukan kebutuhan-kebutuhan bagi seluruh elemen-elemen sistem, kemudian mengalokasikan beberapa subset dari kebutuhan-kebutuhan tersebut bagi perangkat. Gambaran sistem merupakan hal yang penting pada saat perangkat lunak harus berinteraksi dengan elemen sistem lain seperti perangkat keras, manusia dan database *Requirement System* mencakup kumpulan kebutuhan pada setiap tingkat teratas perancangan dan analisis.

2. *Analysis*

Tahap dimana kita menterjemahkan kebutuhan pengguna kedalam spesifikasi kebutuhan sistem atau *SRS (System Requirement Specification)*. Spesifikasi kebutuhan sistem ini bersifat menangkap semua yang dibutuhkan sistem dan dapat terus diperbaharui secara *iterative* selama berjalannya proses pengembangan sistem.

3. *Design*

Tahap dimana dimulai dengan pernyataan masalah dan diakhiri dengan rincian perancangan yang dapat ditransformasikan ke sistem operasional. Transformasi ini mencakup seluruh aktivitas pengembangan perancangan.

4. *Coding*

Melakukan penghalusan rincian perancangan ke penyebaran sistem yang sesuai dengan kebutuhan pengguna. Transformasi ini juga mencakup perancangan peralatan yang digunakan, prosedur-prosedur pengoperasian, deskripsi orang-orang yang akan menggunakan sistem dan sebagainya.

5. *Implementation*

Implementasi yang akan digunakan meliputi proses pengaplikasian aplikasi yang sesuai dengan perancangan awal, dan membuat *prototype* untuk mengetahui kekurangan atau masalah yang dihadapi.

6. *Evaluation*

Evaluasi yang digunakan dalam pembuatan aplikasi tersebut yaitu evaluasi sistem. Evaluasi sistem dengan melakukan percobaan-percobaan kepada aplikasi tersebut dan mencari kekurangan-kekurangan yang ada serta memperbaikinya (Pressman,2002).

H. Teknik Pengujian Sistem

Pengujian sistem merupakan proses pengeksekusian sistem perangkat lunak untuk menentukan apakah sistem perangkat lunak tersebut cocok dengan spesifikasi sistem dan berjalan dengan lingkungan yang diinginkan.

Pengujian sistem sering diasosiasikan dengan pencarian bug, ketidaksempurnaan program, kesalahan pada baris program yang menyebabkan kegagalan pada eksekusi sistem perangkat lunak.

Adapun pengujian sistem yang digunakan pada tugas akhir ini adalah black box. Black box testing yaitu menguji perangkat lunak dari segi spesifikasi fungsional tanpa menguji desain dan kode program. Pengujian dimaksudkan untuk mengetahui apakah fungsi-fungsi, masukan dan keluaran dari perangkat lunak sesuai dengan spesifikasi yang dibutuhkan.

Black box testing adalah pengujian yang dilakukan hanya mengamati hasil eksekusi melalui data uji dan memeriksa fungsional dari perangkat lunak (Taslim, 2014).

1. Pengujian unit

Pengujian ini dapat dilakukan selama pengembangan dari sistem. Setiap komponen, script atau module pengujian untuk memisahkan dari yang komponen-komponen atau unit yang lain dengan cara mengecek input dan outputnya.

2. Pengujian Integrasi

Integrasi diantara komponen akan diuji dan apabila dalam hal ini terdapat error maka komponen akan diuji kembali.

3. Pengujian Sistem

Menguji sistem adalah tahap yang sangat penting untuk meyakinkan bahwa semua kebutuhan sistem telah dikembangkan tanpa adanya error.

Pengujian sistem dapat dilakukan melalui beberapa tahap, yaitu:

- a. Pengembangan Sistem
- b. Coding
- c. Keamanan Sistem



BAB IV

ANALISIS DAN PERANCANGAN

A. Analisis Sistem yang Sedang Berjalan

Analisis sistem sedang berjalan didefinisikan sebagai penguraian dari suatu sistem yang utuh menjadi komponennya dengan maksud untuk mengidentifikasi dan mengevaluasi permasalahan yang terjadi. Adapun proses administrasi yang sedang berjalan pada cv. Devtek notebook Makassar dilakukan seperti pada gambar berikut :



Gambar IV. 1. Sistem Awal

Pada gambar diatas Sistem Awal proses informasi laptop yang di servis di CV Devtek Notebook Makassar dilakukan dengan menggunakan sistem konvensional, dimana pelanggan datang langsung mengecek ke toko untuk mengkonfirmasi pengerjaan atau untuk mengetahui selesai tidaknya notebook yang di servis atau pengecekan melalui telepon, hal ini menyebabkan informasi

detail mengenai status notebook yang di servis tidak dapat diketahui dengan cepat oleh pelanggan.

B. Analisis Sistem yang Diusulkan

Analisis sistem merupakan penguraian dari suatu sistem yang utuh kedalam bagian-bagian komponennya untuk mengidentifikasi dan mengevaluasi permasalahan. Bagian analisis terdiri atas analisis masalah, analisis kebutuhan sistem, dan analisis kelemahan sistem

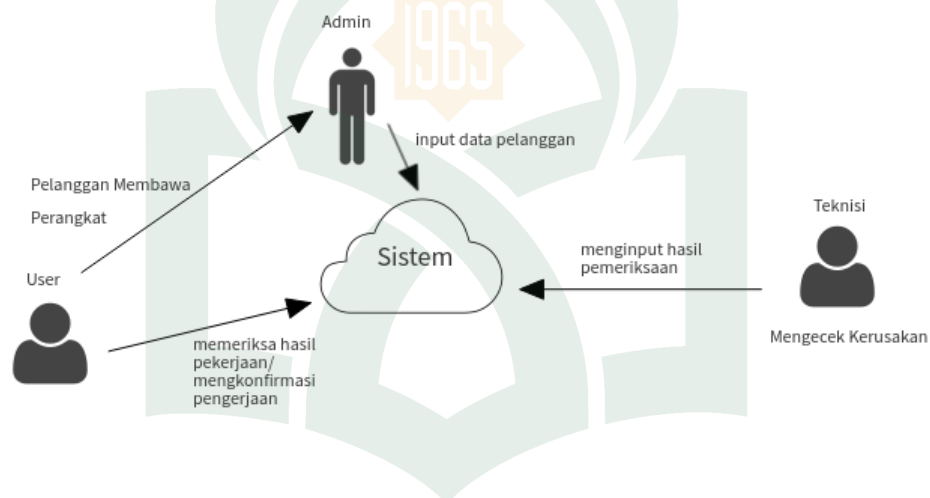

Gambar IV. 2. Sistem yang di usulkan

Pada gambar IV.2 Menjelaskan tahapan sistem yang ditawarkan dimana dalam proses pengerjaan perbaikan laptop, pelanggan dapat melakukan pengecekan terhadap status pengerjaan perangkat, melakukan pemeriksaan terhadap permintaan penggantian perangkat yang telah di laporkan oleh pihak teknisi, mengkonfirmasi penggantian, ataupun melakukan pembatalan pengerjaan melalui sistem yang di sediakan tanpa harus datang langsung ke toko dalam hal ini CV. Devtek Notebook Makassar. Dengan ini pertukaran informasi antara pelanggan dengan pihak toko akan lebih efisien dan efektif.

1. Analisis Masalah

Dalam proses pengerjaan perbaikan laptop pada CV. Devtek Notebook Makassar, mulai dari proses registrasi laptop sampai selesainya pengerjaan, pelanggan di haruskan untuk menghubungi pihak teknisi via telepon atau datang langsung ke toko untuk mengetahui progress perbaikan perangkat, atau sebaliknya pihak teknisi dalam hal ini CV. Devtek Teknologi Makassar harus menghubungi untuk menanyakan perihal penggantian komponen atau memberitahukan perihal status perbaikan perangkat yang telah selesai di perbaiki.

Hal ini dianggap sebagai bentuk pertukaran informasi antara pelanggan dan pihak teknisi yang kurang efektif dan efisien, oleh karena itu di butuhkan sistem yang dapat memenuhi kebutuhan pertukaran informasi yang lebih efektif dan efisien

2. Analisis Kebutuhan Sistem

a. Kebutuhan Antar Muka (*Interface*)

Kebutuhan-kebutuhan antarmuka untuk pembangunan sistem ini yaitu sebagai berikut :

- 1) Aplikasi yang dibangun akan memiliki antarmuka yang mudah digunakan (*user friendly*)
- 2) Aplikasi ini akan menampilkan status progress perbaikan laptop yang sedang atau selesai di *service*.
- 3) Aplikasi ini akan menampilkan menu untuk mengkonfirmasi pengerjaan atau penggantian komponen laptop

b. Kebutuhan Data

Data yang dibutuhkan sistem ini yaitu sebagai berikut:

- 1) Data status pengerjaan yang di input oleh pihak teknisi
- 2) Data rekomendasi penggantian komponen
- 3) Data penjelasan singkat mengenai komponen yang di rekomendasikan untuk di ganti atau di repair

c. Kebutuhan Fungsional

Kebutuhan fungsional merupakan penjelasan proses fungsi yang berupa penjelasan terinci setiap fungsi yang digunakan untuk menyelesaikan masalah.

Fungsi-fungsi yang dimiliki oleh sistem ini adalah sebagai berikut:

- 1) Menampilkan status pengerjaan laptop
- 2) Mengkonfirmasi rekomendasi penggantian komponen

3. Analisis kelemahan

Sistem Penyediaan informasi progress pengerjaan laptop ini akan berjalan pada platform *Web*, yang mana membutuhkan adanya dukungan perangkat yang dapat terhubung ke jaringan internet.

C. Perancangan sistem

1. Use Case Diagram

Use case diagram merupakan gambaran skenario dari interaksi antara pengguna dengan sistem. *Use case diagram* menggambarkan hubungan antara pengguna dan kegiatan yang dapat dilakukannya terhadap aplikasi.

Use case diagram merupakan gambaran skenario dari interaksi antara pengguna dengan sistem. *Use case diagram* menggambarkan hubungan antara pengguna aplikasi dengan kegiatan atau interaksi terhadap aplikasi. Seperti ketika melihat menu utama, penjelasan item-item yang terdapat pada menu utama. Jadi *use case diagram* sangat membantu dalam memulai merancang sebuah aplikasi karena dengan hal tersebut hasil dari pembuatan aplikasi sudah dipahami.

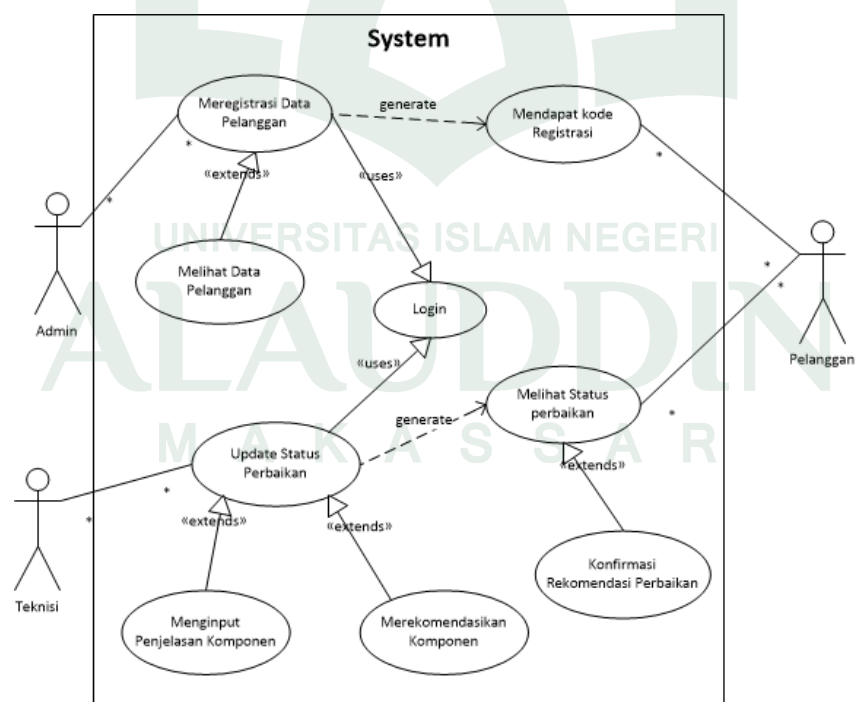

Gambar IV. 3. Use Case Diagram

Dari gambar IV.3 pada *Use Case Diagram* tersebut terdapat 3 aktor yaitu Admin (*Customer Service*), Teknisi, User (Pelanggan). Di mana di awal sistem Admin akan mendaftarkan laptop pelanggan dan memberikan kode registrasi, setelah itu Teknisi dan Admin dapat melihat data data pelanggan yang akan di kerjakan oleh teknisi. Teknisi selanjutnya dapat mengupdate progress perbaikan, memberikan rekomendasi penggantian *sparepart* (komponen) disertai penjelasan singkat mengenai *sparepart* laptop yang di rekomendasikan.

Selanjutnya user (pelanggan) dapat mengecek status perbaikan laptop menggunakan kode registrasi, serta dapat mengkonfirmasi rekomendasi pergantian komponen setelah membaca penjelasan singkat tentang komponen tersebut.

2. *Class Diagram*

Class diagram merupakan diagram yang menggambarkan struktur system dari segi penedefinisian kelas-kelas yang akan dibuat untuk membangun system. *Class diagram* ini memberikan perincian alur sebuah aplikasi yang akan dibuat.

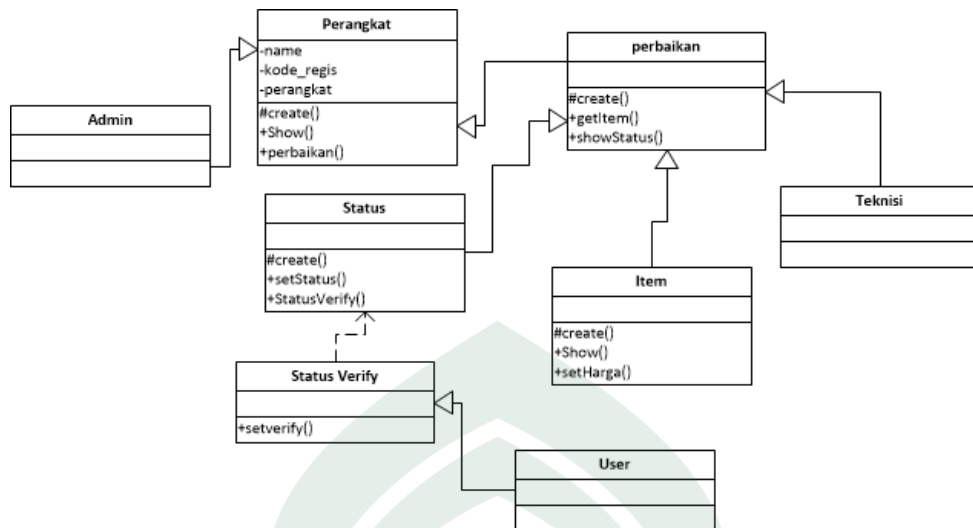

Gambar IV. 4. Class Diagram

3. Sequence Diagram

Sequence Diagram menggambarkan interaksi antara objek di dalam dan di sekitar sistem berupa *message* terhadap waktu. Pembuatan *sequence diagram* bertujuan agar perancangan sistem lebih mudah dan terarah. Interaksi-interaksi yang terjadi dalam sistem ini adalah

a. *Sequence diagram* meregistrasi pelanggan

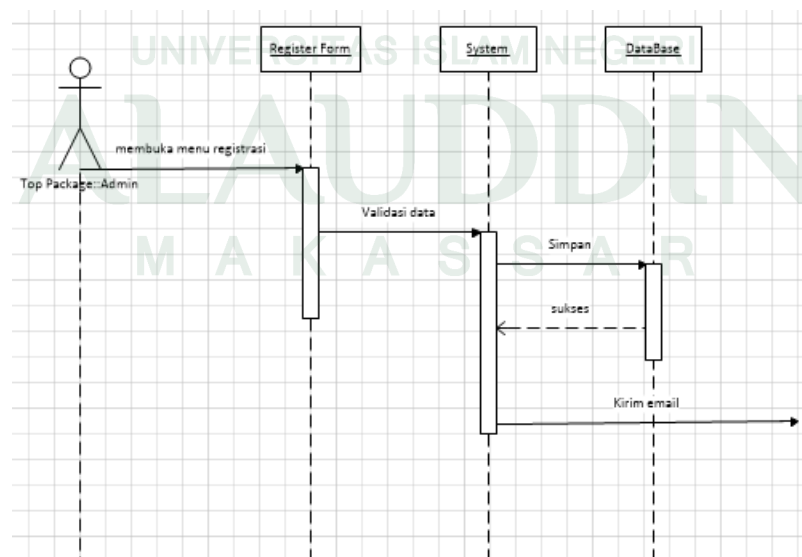

Gambar IV.5 *Sequence diagram* register pelanggan

b. *Sequence diagram* mengupdate status

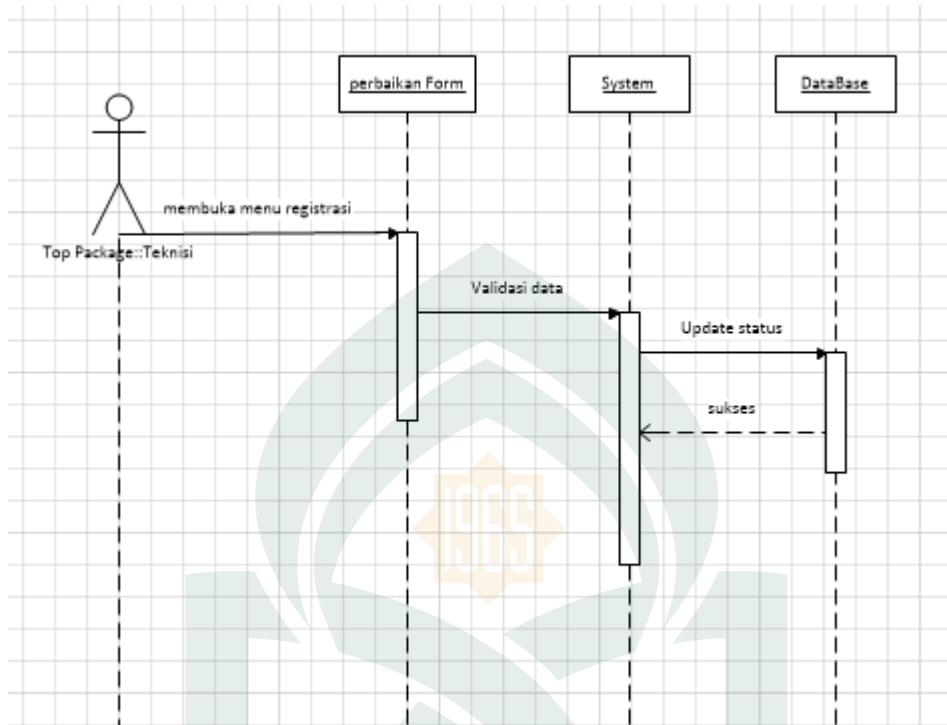

Gambar IV. 5.Sequence diagram mengupdate status

c. *Sequence diagram* check status

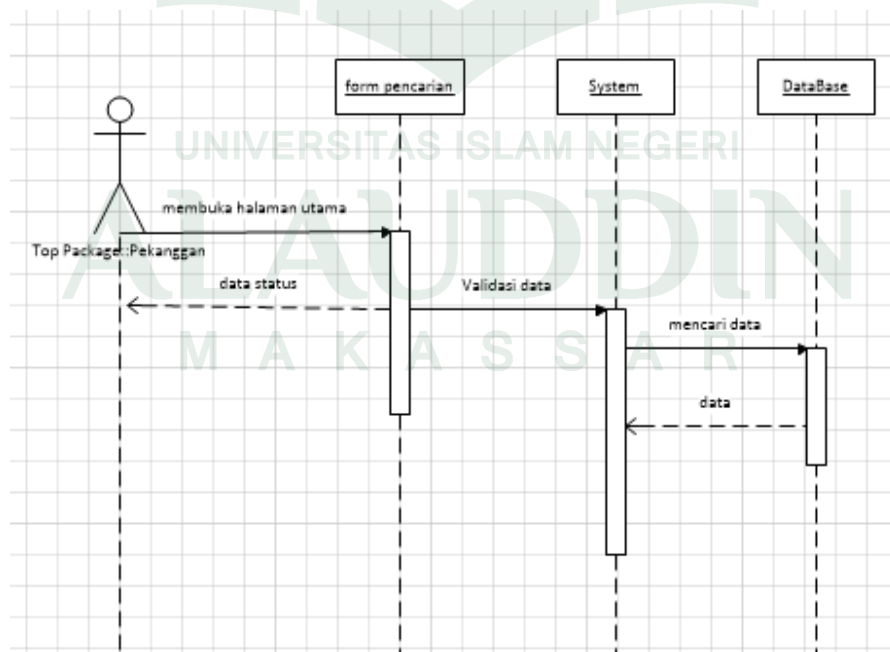

Gambar IV. 6.Sequence diagram check status

4. *Activity Diagram*

Activity Diagram atau Diagram aktivitas adalah bentuk visual dari alur kerja yang berisi aktivitas dan tindakan, yang juga dapat berisi pilihan, atau pengulangan. Dalam *Unified Modeling Language* (UML), diagram aktivitas dibuat untuk menjelaskan aktivitas komputer maupun alur aktivitas dalam organisasi. Selain itu diagram aktivitas juga menggambarkan alur kontrol secara garis besar.

Diagram aktivitas memiliki komponen dengan bentuk tertentu, dihubungkan dengan tanda panah. Panah tersebut mengarahkan urutan aktivitas yang terjadi, dari awal sampai akhir. Yang perlu diperhatikan yaitu diagram aktivitas bukan menggambarkan aktivitas sistem yang dilakukan aktor, tetapi menggambarkan aktivitas yang dapat dilakukan oleh sistem. .

Activity diagram pada beberapa waktu dianggap sama seperti flowchart (diagram alur), namun meskipun diagram terlihat seperti sebuah diagram alur, tetapi sebenarnya berbeda. *Activity diagram* menunjukkan aliran yang berbeda seperti paralel, bercabang, bersamaan dan tunggal. Aktivitas aktivitas yang terjadi di dalam sistem adalah :

a. *Activity Diagram* Registrasi Pelanggan

Dalam hal ini yang bertindak sebagai aktor yaitu admin yang akan melakukan proses registrasi pelanggan:

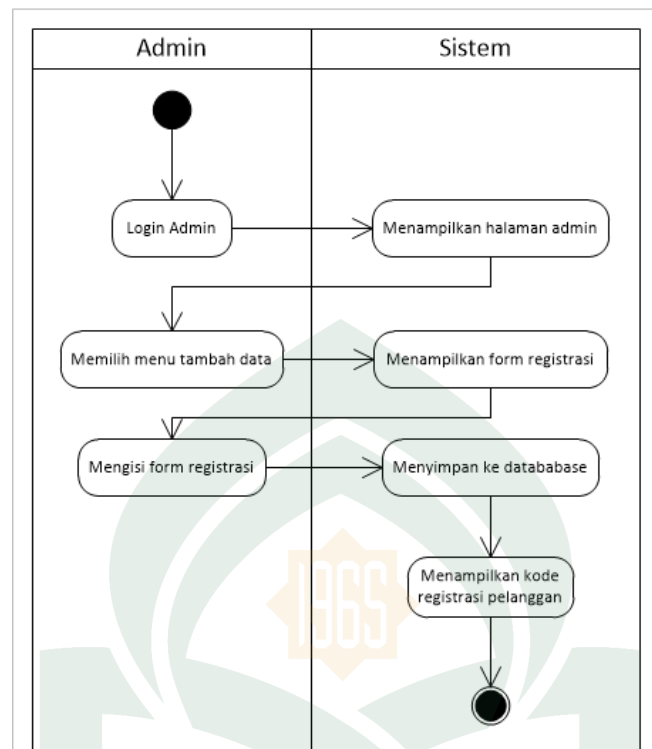

Gambar IV. 7.Activity Diagram register pelanggan

b. *Activity Diagram* Mengubah status pengerjaan

Dalam hal ini Teknisi dapat menginput hasil pemeriksaan, mengubah status pengerjaan, serta memberikan rekomendasi penggantian komponen.

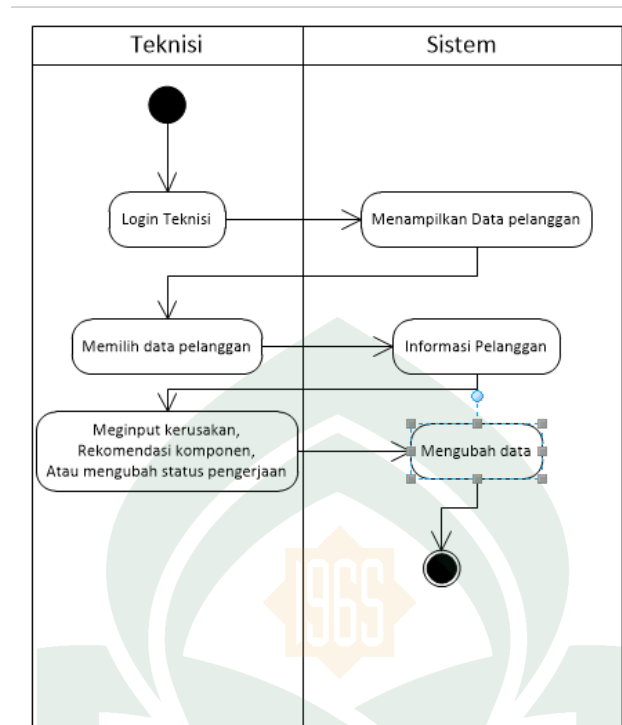

Gambar IV. 8.Activity Diagram Ubah Status Pengerjaan

c. *Activity Diagram* Memeriksa progress perbaikan

Dalam hal ini Pengguna dapat melakukan aktivitas berupa mengecek progress perbaikan dan melakukan konfirmasi pengerjaan.

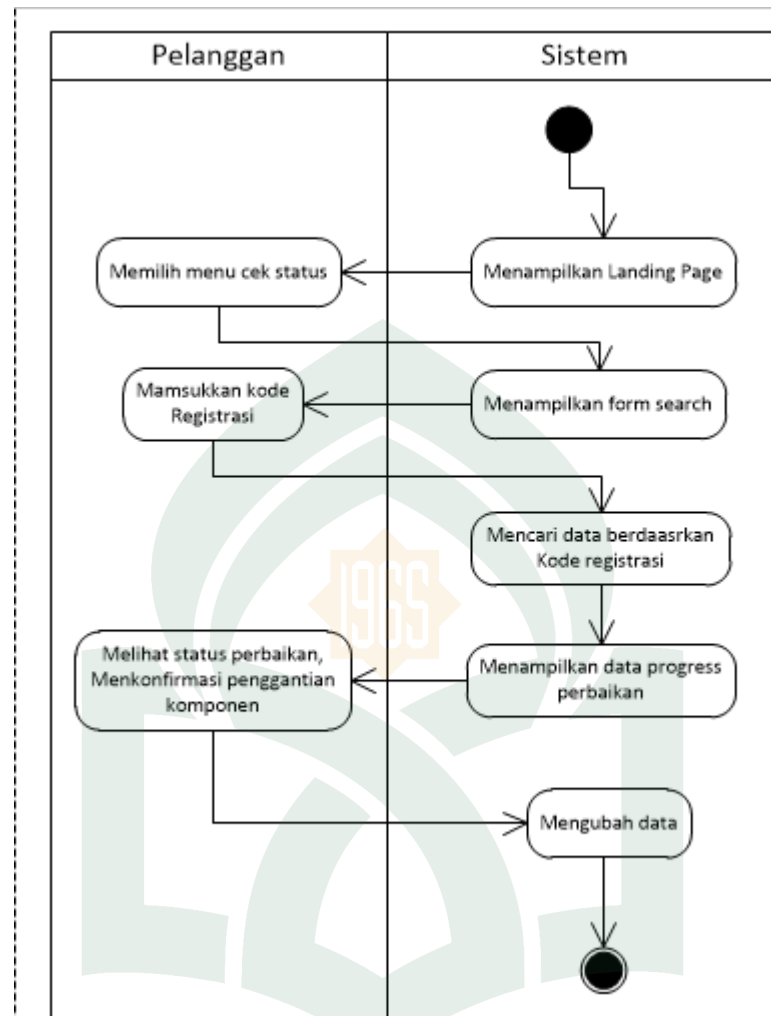

Gambar IV. 9.Activity Diagram pengecekan status pengerjaan

4. ERD (Entity Relationship Diagram)

Merupakan suatu model untuk menjelaskan hubungan antar data dalam basis data berdasarkan objek-objek dasar data yang mempunyai hubungan antar relasi. Komponen penyusun ERD adalah Entitas, Atribut, Relasi dan Kardinalitas.

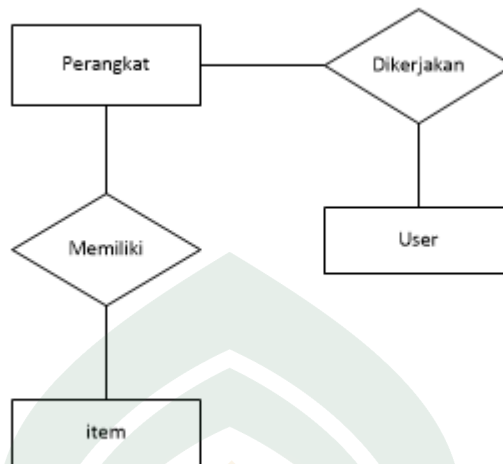

Gambar IV. 10.ERD (Entity Relationship Diagram)

Item := [kd_registrasi, kd_item, nama_item, price];

Perangkat := [kd_registrasi, model, brand, type, nama_pemilik];

User := [id, user_name, nama, type, password];

5. Perancangan Tabel

Perancangan tabel dalam aplikasi ini yaitu untuk menampung data tentang user, dan perangkat yang sedang di service. Berikut rincian tabel dalam aplikasi ini:

a. Tabel User

Tabel IV. 1.Tabel User

No	Nama Field	Type	Range	Keyword
1	Id	Integer		Primary key
2	Username	Varchar	225	Unique
3	Nama	Varchar	45	
4	Type	Varchar	20	
5	Password	Varchar	255	

b. Tabel Perangkat

Tabel IV. 2. Tabel Perangkat

No	Nama Field	Type	Range	Keyword
1	Id	Integer		Primary key
2	Kd_registrasi	Varchar	225	Unique
3	Jenis perangkat	Varchar	45	
4	Brand	Varchar	20	
5	Type	Varchar	255	
6	Nama_pemilik	Varchar	255	
7	Timestamp	Timestamp		

c. Tabel Item

Tabel IV. 3. Tabel Item

No	Nama Field	Type	Range	Keyword
1	Id	integer		Primary key
2	Kd_registrasi	Varchar	225	
3	Kd_item	Varchar	45	Unique
4	Jenis item	Varchar	20	
5	Nama item	Varchar	255	
6	Desc	Varchar	255	
7	Price	Int	12	
8	Timestamp	Timestamp		

6. Perancangan Antarmuka (*Interface*)

Perancangan antarmuka (*interface*) merupakan bagian penting dalam perancangan aplikasi, karena berhubungan dengan tampilan dan interaksi pengguna dengan sistem.

Interface pada website ini dibuat dengan menggunakan *editor* Sublime Text dengan bahasa pemrograman PHP, yang terdiri dari halaman *login*, halaman utama, Halaman admin, halaman pelanggan, dan halaman data servis.

a. Rancangan Halaman *Login*

Gambar IV. 11.Rancangan halaman login

Keterangan :

1. *Username Input* berfungsi sebagai *form* memasukkan *username*
2. *Password Input* berfungsi sebagai *form* memasukkan *password*.
3. Tombol *Log in* berfungsi masuk halaman utama *admin*.

b. Rancangan Halaman Utama

Gambar IV. 12.Rancangan Halaman Utama Admin

Keterangan :

1. *Header* merupakan bagian menampilkan navigasi *admin*.
2. *Sidebar* berfungsi menampilkan menu navigasi utama.
3. *Content* berfungsi menampilkan menu halaman yang di pilih.

c. Rancangan Halaman Data Pelanggan

Rancangan halaman data pelanggan ini digunakan untuk menampilkan data-data pelanggan yang ada. Halaman ini terdiri dari 1 tabel dan beberapa tombol dimana setiap tombolnya memiliki fungsi masing-masing. Berikut ini adalah rancangan halaman data pelanggan :

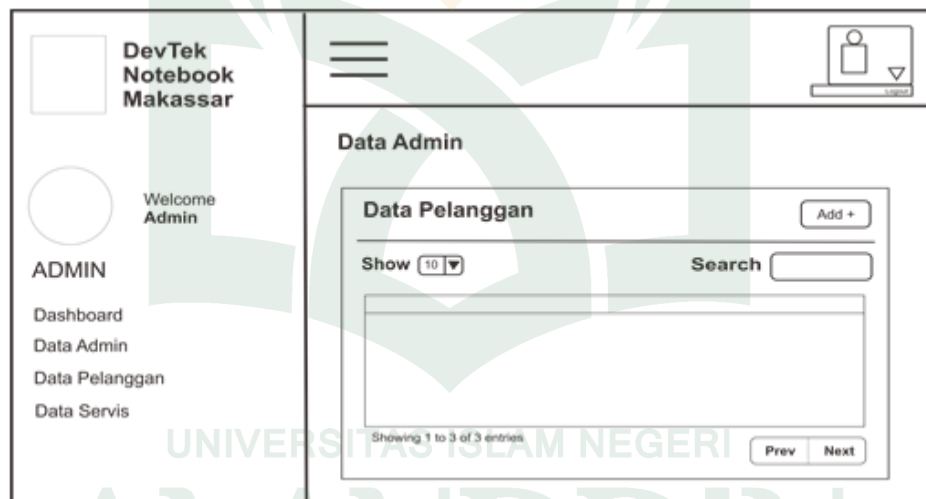

Gambar IV. 13.Rancangan Halaman Data Pelanggan

d. Halaman Hapus Data Pelanggan

Rancangan halaman hapus data pelanggan ini digunakan untuk menghapus data pelanggan yang telah mengambil *notebook* yang di servis. Halaman ini adalah bagian dari halaman data pelanggan, dimana hapus data pelanggan hanya tampil ketika user menekan tombol hapus pada

record di tabel pelanggan. Hapus data juga digunakan di semua halaman yang memiliki fungsi sama.



Gambar IV. 14.Rancangan Form Hapus Data Pelanggan

e. Rancangan Halaman Data Servis

Rancangan halaman data servis ini digunakan untuk menampilkan data –data *notebook* yang di servis. Halaman ini terdiri dari 1 tabel dan beberapa *item* lainnya dimana setiap bagiannya memiliki fungsi masing-masing. Berikut ini adalah rancangan halaman data servis :



Gambar IV. 15.Rancangan Halaman Data Servis

f. Rancangan *Landing Page*

Rancangan *landing page* ini adalah halaman utama ketika pelanggan pertama kali membuka *website*. Halaman ini terdiri menu navigasi yaitu *about, service, portfolio check service* dan *contact*. Dimana di dalam menu navigasi ini memiliki fungsi masing – masing. Berikut ini rancangan dari *landing page* :



Gambar IV. 16.Rancangan Landing Page

g. Rancangan Cek Kode Servis

Rancangan cek kode servis ini adalah halaman ketika pelanggan memasukkan kode servis yang diterima melalui notifikasi *e-mail*. Halaman ini terdapat tombol ketika kode servis telah dimasukkan akan menampilkan status *notebook* yang sedang diservis. Berikut ini rancangan dari Cek kode servis :

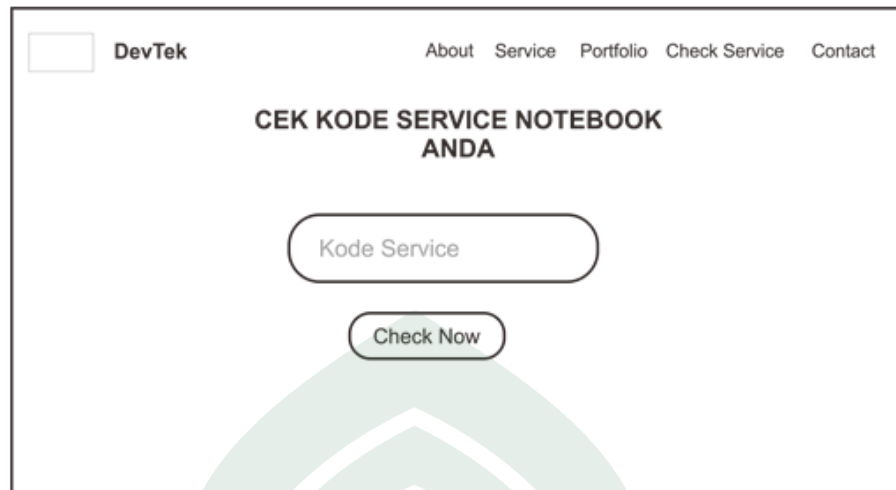

The image shows a web interface for checking service codes. At the top left, there is a logo for "DevTek" and a navigation menu with links for "About", "Service", "Portfolio", "Check Service", and "Contact". The main heading is "CEK KODE SERVICE NOTEBOOK ANDA". Below this, there is a large rounded rectangular input field labeled "Kode Service". Underneath the input field is a "Check Now" button.

Gambar IV. 17.Rancangan Cek Kode Servis

BAB V

IMPLEMENTASI DAN PENGUJIAN SISTEM

A. Implementasi

1. Interface (Antarmuka)

a. Antarmuka login form

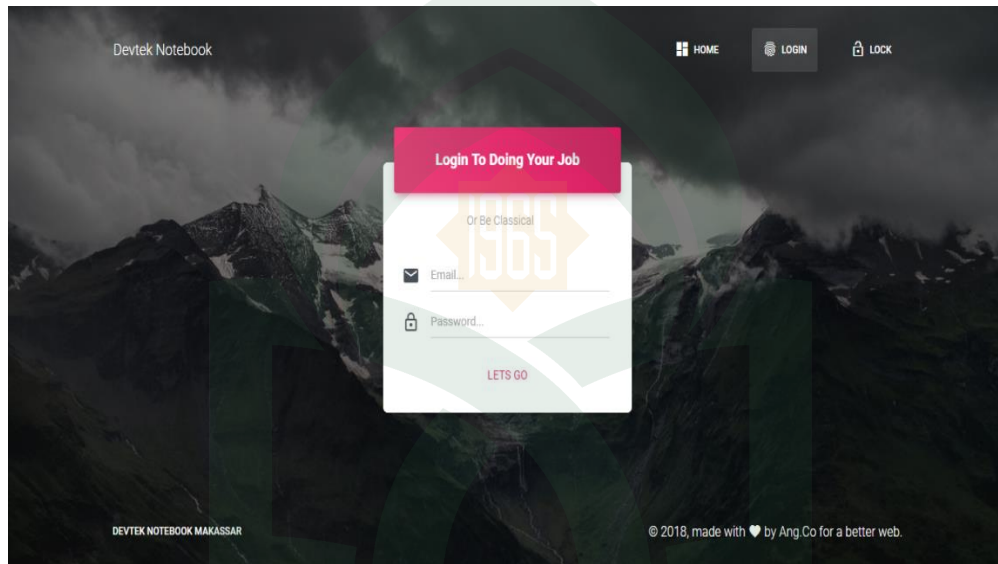

Gambar V. 1.login form

Antarmuka *Login form* akan menampilkan form login sebagai proses autentikasi ke halaman admin atau halaman teknisi.

b. Antarmuka Menu Dashboard Admin

Antarmuka Menu Dashboard merupakan halaman utama Admin setelah proses login berhasil, dimana pada halaman ini terdapat informasi perangkat yang telah teregistrasi, dan Tabel informasi pelanggan.

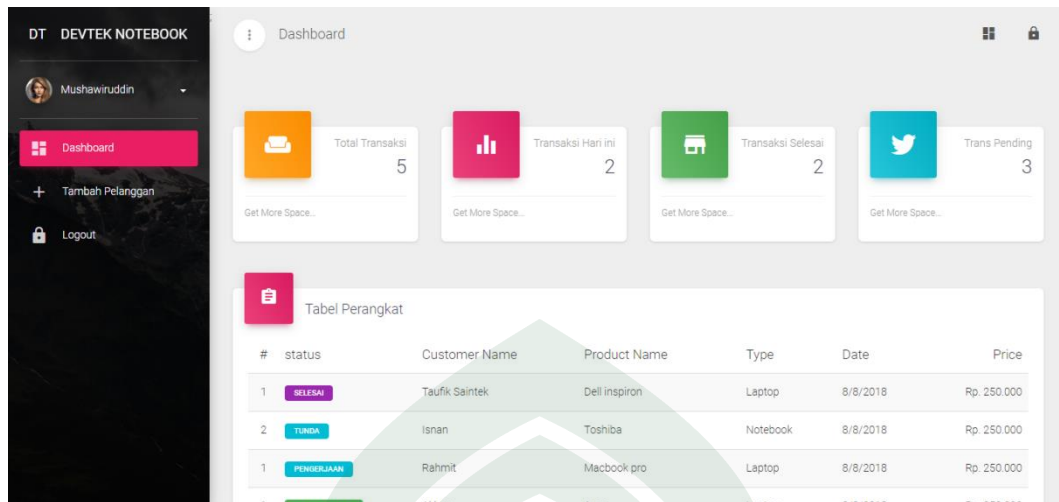

Gambar V. 2.Menu Dashboard Admin

c. Antarmuka Tambah Pelanggan

Antarmuka Tambah pelanggan merupakan menu yang berfungsi untuk melakukan proses registrasi pelanggan.

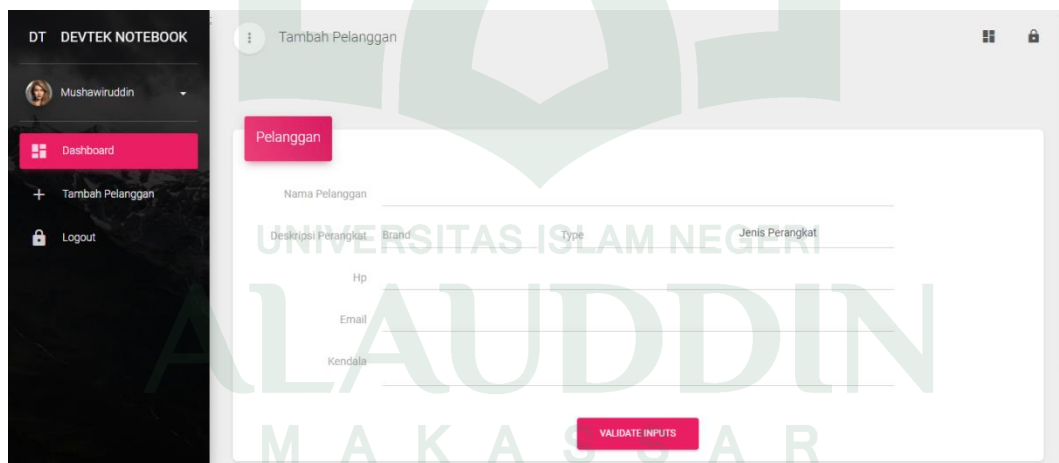

Gambar V. 3.Menu Tambah pelanggan

d. Antarmuka Pekerjaan

Antarmuka pekerjaan berisi merupakan atarmuka untuk teknisi mengisi status pekerjaan seperti rekomendasi perbaikan.

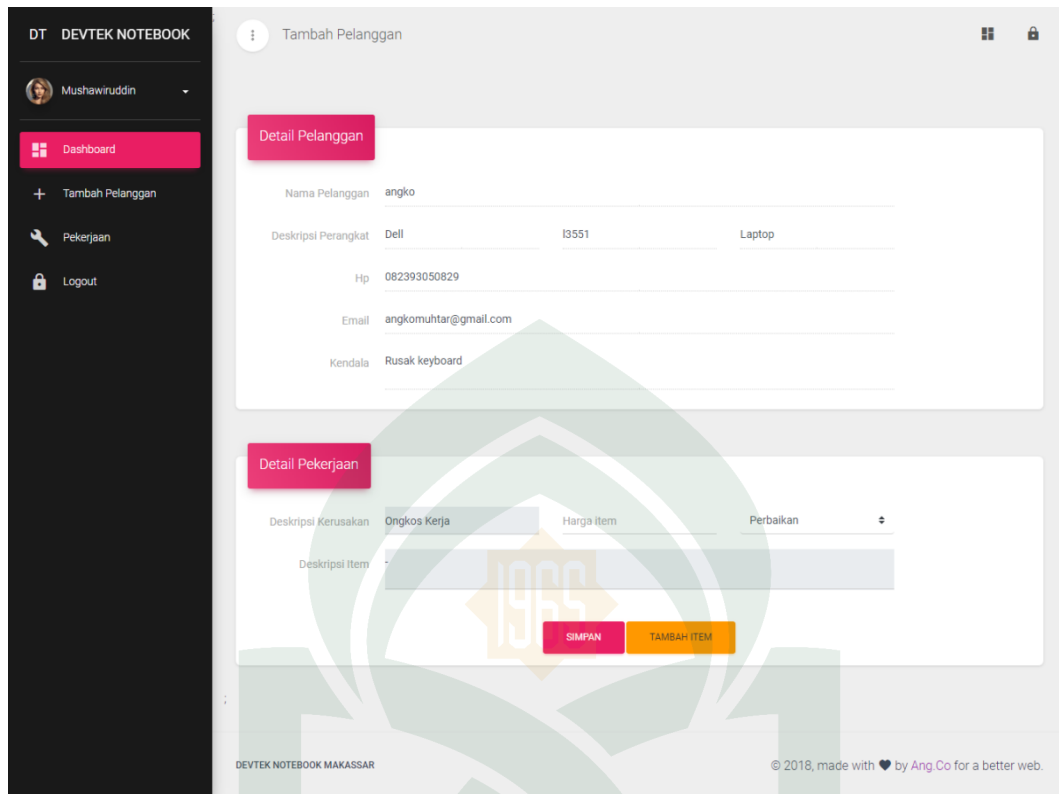

DT DEVTEK NOTEBOOK

Mushawiruddin

Dashboard

Tambah Pelanggan

Pekerjaan

Logout

Tambah Pelanggan

Detail Pelanggan

Nama Pelanggan: angko

Deskripsi Perangkat: Dell I3551 Laptop

Hp: 082393050829

Email: angkomuhtar@gmail.com

Kendala: Rusak keyboard

Detail Pekerjaan

Deskripsi Kerusakan	Ongkos Kerja	Harga Item	Perbaikan
Deskripsi Item			

SIMPAN TAMBAH ITEM

DEVTEK NOTEBOOK MAKASSAR © 2018, made with ❤️ by Ang.Co for a better web.

Gambar V. 4.Antarmuka Pekerjaan

e. Antarmuka Landing Page

Antarmuka ini menampilkan form untuk melakukan pencarian data oleh pelanggan dengan memasukkan kode registrasi

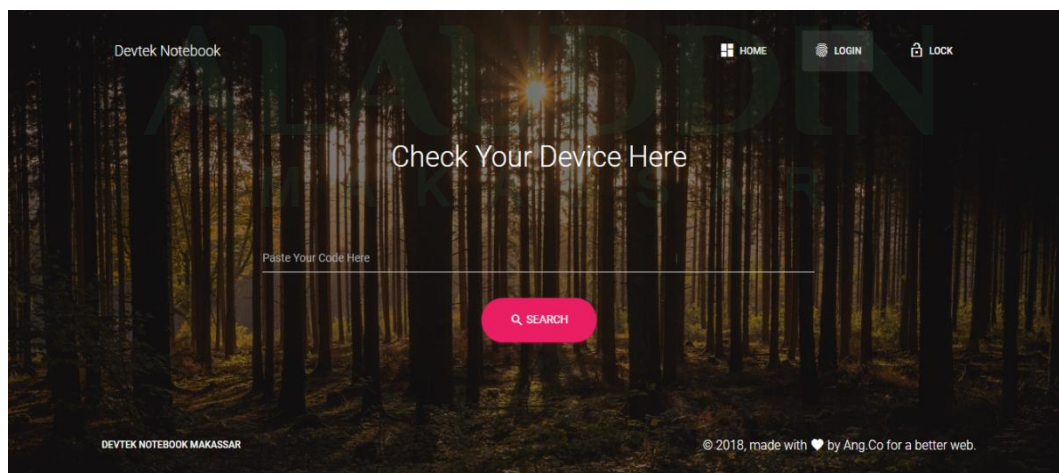

Devtek Notebook

HOME LOGIN LOCK

Check Your Device Here

Paste Your Code Here

SEARCH

DEVTEK NOTEBOOK MAKASSAR © 2018, made with ❤️ by Ang.Co for a better web.

Gambar V. 5.Antarmuka Landing page

f. Antarmuka *check Status*

Antarmuka ini menampilkan informasi sampai mana proses perbaikan perangkat pelanggan yang sementara di servis

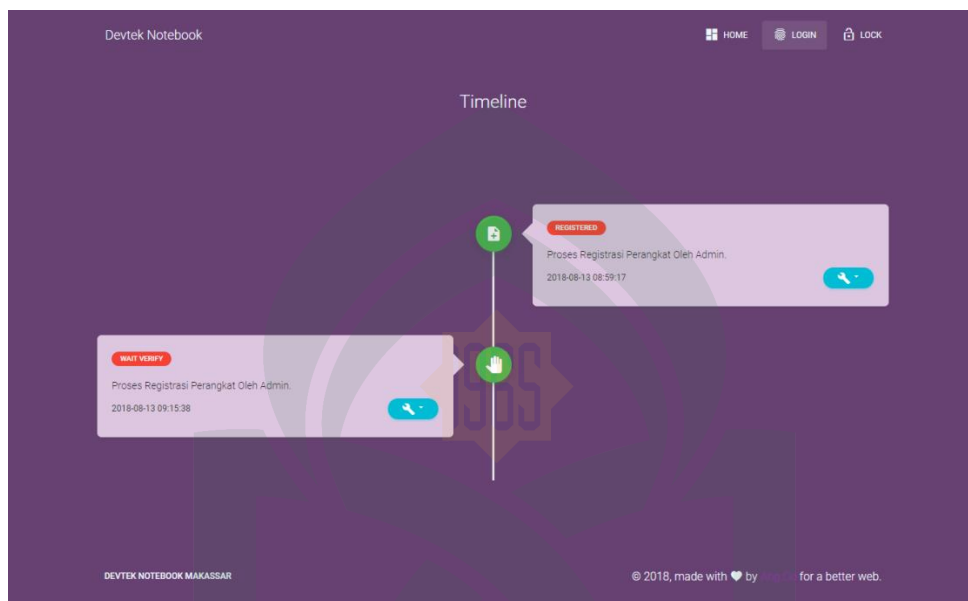

Gambar V. 6.Antarmuka Check Status

g. Antarmuka *E-mail Notification*

Antarmuka ini adalah antarmuka berupa pesan *E-mail* kepada pelanggan untuk memberikan informasi kode registrasi yang dapat di pakai sebagai kode pengecekan status *service* perangkat



Gambar V. 7.Email Notifikasi

B. Pengujian

Pengujian sistem merupakan proses pengekseskuan sistem perangkat lunak untuk menentukan apakah sistem tersebut cocok dengan spesifikasi sistem dan berjalan di lingkungan yang diinginkan. Pengujian sistem sering diasosiasikan

dengan pencarian *bug* (kesalahan), ketidaksempurnaan pada program yang menyebabkan kegagalan pada eksekusi sistem perangkat lunak.

Pengujian dilakukan dengan menguji setiap proses dan kemungkinan kesalahan yang terjadi untuk setiap proses. Adapun pengujian sistem yang digunakan adalah *Black box*. Pengujian *Black box* yaitu menguji perangkat lunak dari segi spesifikasi fungsional tanpa menguji desain dan kode program. Pengujian dimaksudkan untuk mengetahui apakah fungsi-fungsi, masukan, dan keluaran dari perangkat lunak sesuai dengan spesifikasi yang dibutuhkan.

1. Prosedur pengujian

Persiapan yang dilakukan dalam melakukan pengujian aplikasi adalah sebagai berikut :

- a. Menyiapkan sebuah Laptop dengan sistem operasi Windows.
- b. Menginstal aplikasi *Xampp*, kemudian menjalankan service MySQL dan PHP.
- c. Menyiapkan *browser* dan koneksi internet
- d. Melakukan proses pengujian.
- e. Mencatat hasil pengujian

2. Hasil pengujian

Hasil pengujian merupakan akhir dari pembuatan sistem setelah beberapa tahapan telah dilakukan mulai dari analisis masalah, analisis kebutuhan dan seterusnya. Dan hasil pengujian ini sebagai inti dari pembuatan sistem *tracking* service ini, dengan hasil pengujian pembuat

dapat memprediksikan bahwa sistem ini layak digunakan oleh user - atau tidak.

Bagian ini juga merupakan langkah yang membuat pembuat dapat menarik kesimpulan selama proses pembuatan aplikasi, karena hasil adalah harapan utama semua pembuat aplikasi, tidak menghiraukan bagaimana prosesnya yang dilewati tapi seperti apa hasilnya.

a. Pengujian login

Tabel pengujian login digunakan untuk mengetahui apakah login ini dapat berfungsi sesuai dengan yang diharapkan. Berikut tabel pengujian login.

Tabel V. 1.Pengujian login

Kasus dan Hasil Uji (Data Benar)			
Data Masukan	Yang Diharapkan	Pengamatan	Kesimpulan
Sistem diakses	Tampil form login yang terdiri dari username dan password user.	Antarmuka login menampilkan form login yang terdiri dari username dan password.	[√] Diterima [] Ditolak

Dengan melihat table pengujian diatas maka disimpulkan bahwa tampilan antarmuka Login berhasil menampilkan form login.

b. Pengujian menu *Dashboard*

Tabel pengujian menu dashboard digunakan untuk mengetahui apakah dapat menampilkan informasi awal seputar perangkat yang di perbaiki.

Tabel V. 2.Pengujian menu dashboard

Kasus dan Hasil Uji (Data Benar)			
Data Masukan	Yang Diharapkan	Pengamatan	Kesimpulan
Melakukan proses login	Menampilkan list data-data pelanggan.	List data-data pelanggan dan informasi utama berhasil ditampilkan	[√] Diterima [] Ditolak

Dengan melihat table pengujian diatas maka disimpulkan bahwa menu *dashboard* berhasil menampilkan list data-data pelanggan dan informasi utama seputar perangkat yang di servis dengan urutan sesuai waktu terdaftarnya.

c. Pengujian menu registrasi pelanggan

Tabel pengujian menu registrasi pelanggan digunakan untuk mengetahui apakah user dapat melakukan proses pendaftaran perangkat pelanggan

Tabel V. 3.Pengujian menu registrasi pelanggan

Kasus dan Hasil Uji (Data Benar)			
Data Masukan	Yang Diharapkan	Pengamatan	Kesimpulan
Masuk ke menu tambah pelanggan	Menampilkan form isian data pelanggan dan menyimpan isi form kedalam <i>database</i>	Tampil form isian untuk meregistrasi pelanggan dan data berhasil tersipan kedalam database	[<input checked="" type="checkbox"/>] Diterima [<input type="checkbox"/>] Ditolak

Dengan melihat table pengujian diatas maka disimpulkan bahwa menu registrasi pelanggan berhasil menampilkan form isian untuk meregistrasi pelanggan dan berhasil menyimpan data pelanggan kedalam database.

d. pengujian menu pekerjaan

Tabel pengujian menu pekerjaan digunakan untuk menampilkan form isian untuk menginput hasil pemeriksaan perangkat oleh teknisi beserta pengisian rekomendasi perangkat juga biaya yang harus di bayar pelanggan.

ALAUDDIN
M A K A S S A R

Tabel V. 4.Pengujian menu pekerjaan

Kasus dan Hasil Uji (Data Benar)			
Data Masukan	Yang Diharapkan	Pengamatan	Kesimpulan
Masuk di menu pekerjaan	Menampilkan form isian untuk mengisi data rekomendasi perangkat dan biaya perbaikan.	Tampil form isian untuk mengisi data rekomendasi perangkat dan biaya perbaikan.	<input checked="" type="checkbox"/> Diterima <input type="checkbox"/> Ditolak

Dengan melihat table pengujian diatas maka disimpulkan bahwa menu pekerjaan berhasil menampilkan form isian untuk mengisi data rekomendasi perangkat dan biaya perbaikan.

e. Pengujian menu home.

Tabel pengujian menu home digunakan untuk mengetahui apakah menu ini dapat menampilkan form pencarian untuk melakukan pencarian status perbaikan perangkat.

Tabel V. 5.Pengujian menu about.

Kasus dan Hasil Uji (Data Benar)			
Data Masukan	Yang Diharapkan	Pengamatan	Kesimpulan
Masuk menu home.	Menampilkan form pencarian untuk melakukan pencarian status perbaikan perangkat pelanggan	Tampil menu form pencarian untuk melakukan pencarian status perbaikan perangkat	[<input checked="" type="checkbox"/>] Diterima [<input type="checkbox"/>] Ditolak

Dengan melihat table pengujian diatas maka disimpulkan bahwa menu about berhasil menampilkan form pencarian untuk melakukan pencarian status perbaikan perangkat.

f. Pengujian *check* status perbaikan

Tabel pengujian *check* status perbaikan digunakan untuk menguji apakah fitur ini berhasil menampilkan list status progress perbaikan perangkat.

Tabel V. 6.Pengujian Check status perbaikan.

Kasus dan Hasil Uji (Data Benar)			
Data Masukan	Yang Diharapkan	Pengamatan	Kesimpulan
Melakukan proses pencarian	menampilkan list status progress perbaikan perangkat.	Tampil list status progress perbaikan perangkat.	[<input checked="" type="checkbox"/>] Diterima [<input type="checkbox"/>] Ditolak

Dengan melihat table pengujian diatas maka disimpulkan bahwa fitur *check* perbaikan berhasil menampilkan list status progress perbaikan perangkat.

BAB VI

PENUTUP

A. Kesimpulan

Adapun kesimpulan yang dapat diambil dari penelitian ini adalah sebagai berikut:

1. Pembuatan Sistem ini telah selesai sesuai dengan tujuan penelitian.
2. Sistem ini memberikan informasi kepada pelanggan CV. Devtek Notebook seputar status perbaikan perangkatnya dan berjalan sangat baik pada *browser Google Chrome*.
3. Data yang diolah pada penentuan keluaran dari sistem ini diambil dari data pelanggan yang melakukan perbaikan perangkat di CV. Devtek Notebook.
4. Kekurangan dari aplikasi ini yaitu aplikasi ini hanya dapat digunakan dengan bantuan broser dan akses internet.

B. Saran

Sistem tracking progress perbaikan ini masih jauh dari kata sempurna, untuk menciptakan sebuah sistem yang baik tentu perlu dilakukan pengembangan baik dari sisi manfaat maupun dari sisi kerja sistem, berikut beberapa saran bagi yang ingin mengembangkan aplikasi yang mungkin dapat menambah nilai dari sistem nantinya :

1. Penggunaan metode PWA (*progressive web application*), sehingga sistem berfungsi dengan baik untuk penggunaan pada perangkat *smartphone*.

2. Menyertakan gambar kerusakan komponen yang harus di perbaiki atau diganti.
3. Menambahkan fitur administrasi pembayaran untuk kasir.



DAFTAR PUSTAKA

- Abdurrahman, Syaikh. *"Tafsir Al Karimir Rahman (Cetakan Kedua)"*. Ilorin: Daarus Salam, 2002.
- Anisyah. *"Analisa Dan Desain System Informasi"*. Yogyakarta: Andi, 2000.
- Al-Rabi'I, S. M. *"A Complete Dictionary for Terminologies in Computers and Internet"*. Riyadh: Maktabah Al Abikan, 2001.
- Chaer, Abdul. *"Pengantar Semantik Bahasa Indonesia"*. Jakarta: Rineka Cipta, 2002.
- Dhanta, Rizky. *"Pengantar Ilmu Komputer"*. Surabaya: Indah, 2009.
- Dull, Richard B., Ulric J. Gelinas. Jr, and Patrick R. Wheeler. *Accounting Information Systems: Foundations in Enterprise Risk Management 9th edition*. Canada: Cengage Learning 2012.
- D. Muhammad, N. M. A., ST., MT. and T. A. W., ST., MT. *"Analisis Performansi Mobile Tracking Berbasis Sistem Seluler dengan Metode A-GPS"*, 2012.
- Erfian Junianto, dan Yusa Primaesha, *Perancangan Sistem Tracking Invoice Laboraturium Pada Pt Sucufindo (Persero) Bandung*, INFORMATIKA. Vol. II, No. 2, September 2015.
- Fling, Brian. 2009. *Mobile Design and Development*. O'Reilly, USA.
- Ghoffar, M. Abdul, dkk. *"Tafsir Ibnu Katsir : Jilid 8"*. Bogor: Pustaka Imam Asy-Syafi'I, 2005.
- Hidayat, Rahmat. 2010. *Cara Praktis Membangun Website Gratis*. Elex Media Computindo, Jakarta.
- I Putu Dedy Sandana, Januar Wibowo, dan Vicky M Taufik. 2012, *Rancang Bangun Aplikasi Mobile Tracking dengan Menggunakan Sms Gateway Untuk Meningkatkan Keamanan Pada PT. Artiduta Aneka Usaha*.
- John W. Satzinger, Robert B. Jackson, Stephen D. Burd. 2012. *Introduction To Systems Analysis And Design : An Agile, Iterative Approach (Paperback)*.

Juansyah Andi, *Pembangunan Aplikasi Child Tracker Berbasis Assisted – Global Positioning System (A-GPS) Dengan Platform Android*, Jurnal Ilmiah Komputer dan Informatika (KOMPUTA), Edisi. 1 Volume. 1 Agustus 2015 ISSN : 2089-9033.

Kementrian Agama Republik Indonesia. "Al-Qur'an dan terjemahan". 2016.

_____. "Dictionaries in Electronic Form", in Cowie, A.P. (Ed), *The oxford History of English lexicography*, Oxford: Oxford University Press, 2009.

Moenir, A.S. 2010. *Manajemen Pelayanan Umum Di Indonesia*. Bumi Aksara, Jakarta

Mulyadi, 2010. *Sistem Akuntansi, Edisi ke-3, Cetakan ke-5*. Salemba Empat, Jakarta.

Nugroho Adi, 2010. "Rekayasa Perangkat Lunak Berorientasi Objek Dengan Metode USDP", Andi Offset, Yogyakarta.

Pressman, Roger. "Rekayasa Perangkat Lunak Pendekatan Praktisi (Buku SATU)". Yogyakarta : Andi, 2002.

Shihab, M. "Quraish. Tafsir Al-Misbah". Jakarta: Lentera Hati 2015.

Stair, Ralph M., dan Reynolds, George W. 2012. "Fundamentals of Information Systems (With Access Code)". Cengage Learning, USA.

Sugiono, Dendi dkk, "Kamus Besar Bahasa Indonesia", Jakarta:PT Gramedia Pustaka Utama, 2008.

Sutarman. 2012. "Buku Pengantar Teknologi Informasi". Bumi Aksara, Jakarta.

Taslim, A. "Black Box" diakses 22:48, 13 April 2016, from <http://www.academia.edu/5574402/Blackbox>. 2014.

Winkler, Birgit. *English learners' dictionaries on CD-ROM as reference and language learning tools*. Journal Cambridge, 2001.

DAFTAR RIWAYAT HIDUP



Mushawiruddin Muhtar Lahir di pompanua, bone pada tanggal 17 Juni 1993 , ia merupakan anak ke-2 dari-3 bersaudara dari pasangan **Muh. Tahang, S.Pd** dan **Hj. Ruaena. S** yang merupakan Suku Bugis yang tinggal dan menetap di Kabupaten Wajo.

Ia menghabiskan pendidikan di tingkat sekolah dasar di SD Inpres 6/75 Pompanua pada tahun 1999-2005, lalu pada akhirnya mengambil pendidikan sekolah menengah pertama di MTs Negeri 366 Pompanua pada tahun 2005-2008 dan sekolah menengah Atas di SMA Negeri 1 Pompanua pada tahun 2008-2011. Hingga pada akhirnya mendapat kesempatan untuk melanjutkan pendidikan ke jenjang yang lebih tinggi di UIN Alauddin Makassar melalui penerimaan Jalur Seleksi Nasional Masuk Perguruan Tinggi Negeri (SNMPTN).