

**PENGARUH KEPEMIMPINAN KEPALA SEKOLAH TERHADAP
PENINGKATAN KUALITAS PEMBELAJARAN
DI SMP NEGERI 1 BULUKUMBA**



Diajukan Untuk Memenuhi Salah Satu Syarat Meraih Gelar Sarjana
Pendidikan (S. Pd.) Pada Jurusan Manajemen Pendidikan Islam
Fakultas Tarbiyah Dan Keguruan
UIN Alauddin Makassar

Oleh:

UNIVERSITAS ISLAM NEGERI
ALAUDDIN
INDAH AYU PUTRI TABRI
M NIM: 20300114059 R

**FAKULTAS TARBIYAH DAN KEGURUAN
UNIVERSITAS ISLAM NEGERI ALAUDDIN MAKASSAR**

2019

PERNYATAAN KEASLIAN SKRIPSI

Mahasiswa yang bertanda tangan dibawah ini:

Nama : Indah Ayu Putri Tabri
NIM : 20300114059
Tempat/Tgl. Lahir : Bulukumba, 29 Mei 1995
Jurusan : Manajemen Pendidikan Islam
Fakultas : Tarbiyah dan Keguruan
Alamat : Jl. Sultan Hasamuddin Kompleks Graha Satelit Blok II-21
Sungguminasa
Judul : Pengaruh Kepemimpinan Kepala Sekolah Terhadap
Peningkatan Kualitas Pembelajaran Di SMP Negeri 1
Bulukumba

Menyatakan dengan sesungguhnya dan penuh kesadaran bahwa skripsi ini benar adalah hasil karya penulis sendiri. Jika dikemudian hari terbukti bahwa ia merupakan duplikat, tiruan, plagiat atau dibuat oleh orang lain seluruhnya, maka skripsi dan gelar yang diperoleh karenanya batal demi hukum.

MAKASSAR

Samata-Gowa,

2019

Penulis



Indah Ayu Putri Tabri

NIM: 20300114059

PERSETUJUAN PEMBIMBING

Pembimbing penulisan skripsi Saudari **Indah Ayu Putri Tabri, NIM: 20300114059**, mahasiswa Jurusan Manajemen Pendidikan Islam pada Fakultas Tarbiyah dan Keguruan UIN Alauddin Makassar, setelah dengan seksama meneliti dan mengoreksi skripsi yang bersangkutan dengan judul: **"Pengaruh Kepemimpinan Kepala Sekolah Terhadap Peningkatan Kualitas Pembelajaran di SMP Negeri 1 Bulukumba"** memandang bahwa skripsi tersebut telah memenuhi syarat-syarat ilmiah dan dapat disetujui untuk diujikan ke seminar hasil.

Demikian persetujuan ini diberikan untuk proses selanjutnya.

Samata-Gowa, 7 Januari 2019

Pembimbing I

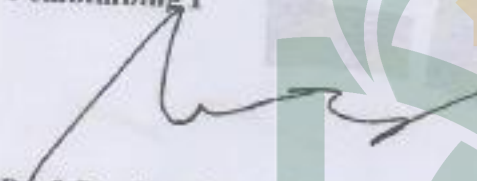

Prof. Dr. Hamdan Juhannis, M.A
NIP 19701231 199603 1 005

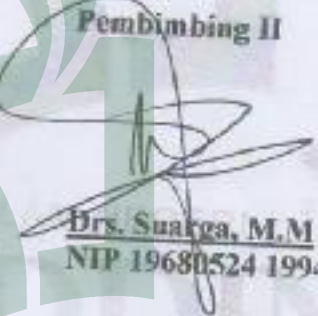
Pembimbing II

Drs. Suatga, M.M
NIP 19680524 199403 1 003

UNIVERSITAS ISLAM NEGERI
Mengetahui Ketua Jurusan MPI

ALAUDDIN
M A K A S S A R

Dr. Baharuddin, M.M.
NIP 19661225 19940301 1 002

PENGESAHAN SKRIPSI

Skripsi yang berjudul “Pengaruh Kepemimpinan Kepala Sekolah Terhadap Peningkatan Kualitas Pembelajaran di SMP Negeri 1 Bulukumba”, yang disusun oleh Indah Ayu Putri Tabri, NIM: 20300114059, mahasiswa jurusan Manajemen Pendidikan Islam pada Fakultas Tarbiyah dan Keguruan UIN Alauddin Makassar, telah diuji dan dipertahankan dalam sidang *munaqasyah* yang diselenggarakan pada hari **Jumat 22 Maret 2019 M**, bertepatan dengan tanggal **15 Rajab 1440 H**, dan dinyatakan telah dapat menerima sebagai salah satu syarat untuk mendapatkan gelar Sarjana Pendidikan (S.Pd) dengan beberapa perbaikan.

Samata, 22 Maret 2019 M
15 Rajab 1440 H

DEWAN PENGUJI

(SK Dekan 608 Tahun 2019)

Ketua	: Dr. Baharuddin, M.M.	
Sekretaris	: Dr. Andi Halima, M.Pd.	
Munaqisy I	: Drs. H. Syamsul Qamar, M.TsL.	
Munaqisy II	: Ridwan Idris, S.Ag., M.Pd.	
Pembimbing I	: Prof. Hamdan Juhannis, M.A., Ph.D.	
Pembimbing II	: Drs. Suarga, M.M.	

Mengetahui :

Dekan Fakultas Tarbiyah dan Keguruan
UIN Alauddin Makassar, 

Dr. H. Muhammad Amri, Lc., M.Ag.
NIP 197301202003121001

KATA PENGANTAR

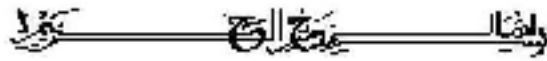

Puji syukur penulis panjatkan atas kehadiran Allah SWT. yang telah memberikan limpahan rahmat, dan ilmu Nya, sehingga skripsi ini dapat selesai dengan baik. Salawat serta salam senantiasa penulis curahkan kepada baginda Rasulullah Muhammad SAW, sebagai suri teladan bagi kita semua atas perjuangannya dalam memperjuangkan agama islam hingga sampai akhir zaman Islam sebagai satu-satunya agama yang diridhai Allah SWT.

Skripsi dengan judul "**Pengaruh Kepemimpinan Kepala Sekolah Terhadap Peningkatan Kualitas Pembelajaran di SMP Negeri 1 Bulukumba**" ini penulis hadirkan sebagai prasyarat untuk memperoleh gelar Sarjana Pendidikan Islam di Universitas Islam Negeri Alauddin Makassar, sekaligus dengan harapan dapat memberikan kontribusi positif bagi perkembangan dunia pengajaran secara khusus dan dunia pendidikan secara umum, demi peningkatan kecerdasan masyarakat dan bangsa.

Penulis menyadari bahwa skripsi ini terwujud berkat uluran tangan dari berbagai pihak yang telah digerakkan hatinya oleh Sang Ilahi untuk memberikan dukungan, bantuan dan bimbingan bagi penulis. Oleh karena itu, penulis menghaturkan terima kasih dan rasa hormat yang tak terhingga dan teristimewa kepada kedua orang tuaku, **Ayahanda Drs. H. Muh Tabri, MBA dan Ibunda Hj. Rukamawaty, S.Pd, M.Pd**, kepada Saudara-saudariku Rury Mabrur Tabri SE, Muhammad Mahdur Tabri SH, dan Rachma Ramadhanty Tabri atas segala doa dan

pengorbanannya selama masa pendidikan baik moril maupun materil. Semoga bantuan yang diberikan dapat bernilai ibadah di sisi Allah SWT. Amin.

Penghargaan dan ucapan terima kasih penulis sampaikan pula kepada:

1. Prof. Dr. H. Musafir Pababbari, M,Si selaku Rektor UIN Alauddin Makassar dan para Pembantu Rektor UIN Alauddin Makassar yang selama ini berusaha memajukan Universitas Islam Negeri Alauddin Makassar.
2. Dr. H. Muhammad Amri, Lc, M.Ag selaku Dekan Fakultas Tarbiyah dan Keguruan UIN Alauddin Makassar dan para Wakil Dekan Fakultas Tarbiyah dan Keguruan beserta seluruh stafnya atas segala pelayanan yang diberikan kepada penulis.
3. Dr. Baharuddin, M,M. selaku Ketua dan Ridwan Idris, S.Ag.,M.Pd. selaku Sekretaris Program Studi Manajemen Pendidikan Islam serta stafnya atas izin, pelayanan, kesempatan dan fasilitas yang diberikan sehingga skripsi ini dapat terselesaikan.
4. Prof. Dr. Hamdan Juhannis, M.A dan Drs. Suarga, M.M. Pembimbing I dan II yang telah memberi arahan, pengetahuan baru dan koreksi dalam penyusunan skripsi ini, serta membimbing penyusun sampai taraf penyelesaian.
5. Drs. H. Syamsul Qamar, M. Th.I dan Ridwan Idris, S.Ag, M.Ag. Penguji I dan II yang telah memberi arahan, pengetahuan baru dan koreksi dalam penyusunan skripsi ini, serta membimbing penyusun sampai taraf penyelesaian.
6. Para dosen, karyawan dan karyawan Fakultas Tarbiyah dan Keguruan terkhusus pihak Jurusan Manajemen Pendidikan Islam yang secara konkrit memberikan

bantuannya baik secara langsung maupun tidak langsung dalam pengurusan berkas-berkas penelitian yang dilakukan penyusun.

7. Rekan mahasiswa jurusan Manajemen Pendidikan Islam angkatan 2014, yang telah menunaikan ilmu bersama serta memberikan semangat dan motivasi.
8. Pihak Sekolah SMP Negeri 1 Bulukumba, terutama Bapak Kepala Sekolah Muhammad Asdar, S.Pd, M.Pd dan guru-guru yang telah membantu dengan ikhlas dalam terselenggaranya penelitian ini.
9. Sahabat-sahabat penulis, Sulkifli Mustari, Julia Indah Sari S.I, Alifian Mudhary S.Ip, Firmawati, Itha Purnamasari BJ, Muhammad Ali, Dewi Sartika yang senantiasa memberi semangat dan dukungan serta bantuannya selama penulis menyelesaikan skripsi ini.
10. Rekan PPL Pesantren Bahrul Ulum 2017 dan rekan KKN Posko Desa Tanuntung Kec. Herlang Kab. Bulukumba Angkatan 58 yang telah menjadikan masa PPL dan KKN begitu menyenangkan.
11. Dan kepada semua pihak yang telah berjasa dan tidak bisa saya sebutkan satu persatu. Semoga selalu dalam lindungan Allah SWT.

Penulis menyadari sepenuhnya bahwa skripsi ini jauh dari kesempurnaan. Oleh karena itu, dengan kerendahan hati, penulis menerima saran dan kritik yang sifatnya konstruktif dari berbagai pihak demi kesempurnaan skripsi ini.

Semoga dapat menjadi sumbangsi dalam penyusunan skripsi di masa mendatang, serta menjadi sesuatu yang bernilai ibadah di sisi-Nya. Aamiin.

Samata-Gowa, Maret 2019
Penulis

Indah Ayu Putri Tabri
NIM: 20300114059



DAFTAR ISI

JUDUL	i
PERNYATAAN KEASLIAN SKRIPSI	ii
PERSETUJUAN PEMBIMBING	iii
HALAMAN PENGESAHAN	iv
KATA PENGANTAR	v
DAFTAR ISI	viii
DAFTAR TABEL	x
ABSTRAK	xi
BAB I PENDAHULUAN	(1-7)
A. Latar Belakang	1
B. Rumusan Masalah.....	5
C. Hipotesis.....	5
D. Tujuan dan Kegunaan Penelitian	5
E. Defenisi Oprasional Variabel	6
F. Kajian Pustaka	7
BAB II TINJAUAN TEORETIS	(12-34)
A. Kepemimpinan Kepala Sekolah.....	12
1. Pengertian dan Fungsi Kepemimpinan Kepala Sekolah.....	12
2. Peran Kepemimpinan Kepala Sekolah.....	17
3. Tugas dan Tanggung Jawab Kepala Sekolah.....	18
4. Tipe dan Gaya Kepemimpinan.....	21
B. Kualitas Pembelajaran.....	24
1. Pengertian Kualitas Pembelajaran.....	24
2. Strategi Pencapaian Kualitas Pembelajaran	27
3. Faktor-faktor Yang Mempengaruhi Kualitas Pembelajaran	30
4. Kriteria Keberhasilan Kualitas Pembelajaran	34

BAB III METODOLOGI PENELITIAN	(38-42)
A. Jenis dan Lokasi Penelitian	38
B. Populasi dan Sampel	38
C. Metode Pengumpulan Data	40
D. Instrumen Penelitian.....	41
E. Teknik Analisis Data.....	42
BAB IV HASIL DAN PEMBAHASAN PENELITIAN.....	(47-73)
A. Hasil Penelitian	47
1. Gambaran Umum SMP Negeri 1 Bulukumba	47
2. Deskripsi Hasil Penelitian	52
a. Gambaran Kepemimpinan Kepala Sekolah di SMP Negeri 1 Bulukumba	53
b. Gambaran Kualitas Pembelajaran di SMP Negeri 1 Bulukumba.....	59
c. Analisa Pengaruh Kepemimpinan Kepala Sekolah Terhadap Peningkatan Kualitas Pembelajaran di SMP Negeri 1 Bulukumba ...	65
B. Uji Signifikansi	68
C. Pembahasan Hasil Penelitian	71
1. Deskripsi Kepemimpinan Kepala Sekolah di SMP Negeri 1 Bulukumba	70
2. Deskripsi Kualitas Pembelajaran di SMP Negeri 1 Bulukumba.....	71
3. Pengaruh Kepemimpinan kepala Sekolah Terhadap Kualitas Pembelajaran di SMP Negeri 1 Bulukumba	73
BAB V PENUTUP.....	(75-76)
A. Kesimpulan	75
B. Saran.....	76
DAFTAR PUSTAKA	
LAMPIRAN	
DAFTAR RIWAYAT HIDUP	

DAFTAR TABEL

No	NAMA TABEL	HAL
Tabel 3.1	Tabel Populasi Jumlah Guru	37
Tabel 3.2	Tabel Populasi Jumlah Peserta Didik	37
Tabel 3.3	Tabel Skala Likert	40
Tabel 4.1	Tabel Daftar Tenaga Pendidik dan Kependidikan	45
Tabel 4.2	Tabel Keadaan Peserta Didik	47
Tabel 4.3	Tabel Keadaan Sarana dan Prasarana	48
Tabel 4.4	Angket Kepemimpinan Kepala Sekolah	50
Tabel 4.5	Tabel untuk Menghitung Nilai Rata-Rata	53
Tabel 4.6	Tabel untuk Menghitung Presentase Frekuensi	53
Tabel 4.7	Tabel untuk Menghitung Nilai Standar Deviasi	54
Tabel 4.8	Tabel untuk Kategori Skor Kepemimpinan Kepala Sekolah	55
Tabel 4.9	Angket Kualitas Pembelajaran	57
Tabel 4.10	Tabel untuk Menghitung Nilai Rata-Rata	58
Tabel 4.11	Tabel untuk Menghitung Presentase Frekuensi	59
Tabel 4.12	Tabel untuk Menghitung Nilai Standar Deviasi	60
Tabel 4.13	Tabel Kategorisasi	63
Tabel 4.11	Tabel Penolong untuk Mencari Pengaruh Kepemimpinan Kepala Sekolah terhadap Peningkatan Kualitas Pembelajaran	64

ABSTRAK

Nama : Indah Ayu Putri Tabri

NIM : 20300114059

Judul : Pengaruh Kepemimpinan Kepala Sekolah Terhadap Peningkatan Kualitas Pembelajaran di SMP Negeri 1 Bulukumba

Adapun rumusan masalah dalam penelitian ini adalah 1) bagaimana kepemimpinan Kepala Sekolah di SMP Negeri 1 Bulukumba, 2) Bagaimana peningkatan kualitas pembelajaran di SMP Negeri 1 Bulukumba, 3) Apakah terdapat pengaruh kepemimpinan Kepala Sekolah terhadap peningkatan kualitas pembelajaran di SMP Negeri 1 Bulukumba.

Sedangkan tujuan penelitiannya yaitu: (1) Untuk mengetahui kepemimpinan Kepala Sekolah di SMP Negeri 1 Bulukumba, (2) Untuk mengetahui peningkatan kualitas pembelajaran di SMP Negeri 1 Bulukumba, (3) Untuk mengetahui apakah terdapat pengaruh kepemimpinan Kepala Sekolah terhadap peningkatan kualitas pembelajaran di SMP Negeri 1 Bulukumba.

Penelitian ini merupakan penelitian lapangan (*field research*), dengan menggunakan jenis penelitian *ex post facto*. Populasi dalam penelitian ini adalah peserta didik dan tenaga kependidikan sebanyak 78 orang. Metode pengumpulan data yang digunakan adalah angket variabel X untuk Kepemimpinan Kepala Sekolah dan variabel Y untuk kualitas pembelajaran. Penelitian menggunakan teknik statistik deskriptif dan teknik statistik inferensial.

Hasil analisis deskriptif kepemimpinan Kepala Sekolah di SMP Negeri 1 Bulukumba dengan menetapkan 39 tenaga pendidik sebagai sampel, 8 orang atau 20,51% kepemimpinan Kepala Sekolah berada dalam kategori rendah, 22 orang atau 56,41% kepemimpinan Kepala Sekolah berada dalam kategori sedang, 9 orang atau 23,07% kepemimpinan Kepala Sekolah berada dalam kategori tinggi. Hal tersebut menggambarkan bahwa kepemimpinan Kepala Sekolah di SMP Negeri 1 Bulukumba berada dalam kategori sedang yakni 56,41%. Hasil analisis deskriptif kualitas pembelajaran di SMP Negeri 1 Bulukumba dengan menetapkan 39 pendidik sebagai sampel, 5 orang atau 5,12% responden berada dalam kategori rendah, dan 25 orang atau 64,10% responden berada dalam kategori sedang, serta 12 orang atau 30,76% responden berada dalam kategori tinggi. Hal tersebut menggambarkan bahwa, kualitas pembelajaran di SMP Negeri 1 Bulukumba berada dalam kategori Sedang yakni 64,10%. Dari hasil perhitungan diperoleh $t_{hitung} = 5,87$ sementara $t_{tabel} = 2,042$ untuk taraf signifikansi 5%. Karena t_{hitung} lebih besar dari t_{tabel} maka dapat disimpulkan bahwa H_0 ditolak dan H_a diterima . Sehingga kepemimpinan Kepala Sekolah **berpengaruh** terhadap peningkatan kualitas pembelajaran di SMP Negeri 1 Bulukumba.

Adapun Implikasi penulis yaitu 1) Kepala Sekolah harus peka melihat permasalahan yang dialami oleh guru dan peserta didik, 2) Perlu dilakukan pembenahan dalam sarana dan prasarana untuk menunjang keberhasilan pembelajaran, 3) hubungan antar Kepala Sekolah dan guru harus terjalin dengan baik agar membangun kerja sama yang baik pula.

BAB I

PENDAHULUAN

A. Latar Belakang Masalah

Pada dasarnya, hakikatnya pendidikan adalah untuk membentuk karakter suatu bangsa. Hal tersebut sangat ditentukan oleh semangat, motivasi, nilai-nilai dan tujuan dari pendidikan. Pendidikan merupakan suatu proses pembelajaran berupa penguasaan, pengetahuan dan keterampilan hidup yang dibutuhkan siswa dalam menghadapi kehidupan nyata sehari-hari di lingkungan keluarga dan masyarakat. Sekolah merupakan salah satu lembaga pendidikan formal yang mempunyai peranan sebagai penyelenggara kegiatan belajar mengajar, dimana Kepala Sekolah, guru, dan para pendidik lainnya secara bersama-sama melaksanakan fungsi dan tujuan pendidikan nasional Indonesia.

Fungsi dan tujuan pendidikan nasional Indonesia pada Undang-Undang Republik Indonesia Nomor 20 Tahun 2003 tentang Sistem Pendidikan Nasional (SISDIKNAS) Bab II Pasal 3 yang berbunyi:

“Pendidikan nasional berfungsi mengembangkan kemampuan dan membentuk watak serta peradaban bangsa yang bermartabat dalam rangka mencerdaskan kehidupan bangsa, bertujuan untuk mengembangkan potensi peserta didik agar menjadi manusia beriman dan bertakwa kepada Tuhan Yang Maha Esa, berakhlak mulia, sehat, berilmu, cakap, kreatif, mandiri, dan menjadi warga Negara yang demokratis dan bertanggung jawab”.¹

Untuk mewujudkan fungsi dari pendidikan nasional, tak terlepas dari peran pendidik dan tenaga kependidikan.

“Tenaga kependidikan bertugas melaksanakan administrasi, pengelolaan, pengembangan, pengawasan, dan pelayanan teknis untuk menunjang proses pendidikan pada satuan pendidikan. Sedangkan pendidik merupakan tenaga profesional yang bertugas merencanakan dan melaksanakan proses pembelajaran, menilai hasil pembelajaran, melakukan pembimbingan dan pelatihan, serta melakukan penelitian dan pengabdian kepada masyarakat, terutama bagi pendidik pada perguruan tinggi”.²

¹Undang-Undang No.20 Tahun 2003 Pasal 3 tentang Sistem Pendidikan Nasional, pendis.kemendiknas.go.id/pai/file/dokumen/sisdiknasUUNo.20Tahun2003.pdf - tanggal 18-07-2018.

²Undang-Undang No. 20 Tahun 2003 Pasal 39 tentang Sistem Pendidikan Nasional, pendis.kemendiknas.go.id/pai/file/dokumen/sisdiknasUUNo.20Tahun2003.pdf - tanggal 18-07-2018.

Di antara komponen penting untuk mencapai tujuan pendidikan adalah adanya Kepala Sekolah yang mampu mendayagunakan setiap sumber daya yang ada di sekolah guna dimanfaatkan semaksimal mungkin. Kepala Sekolah dalam hal ini sangat berperan penting dalam keberhasilan sebuah sekolah. “keberhasilan suatu sekolah pada hakikatnya terletak pada efisiensi dan efektivitas kepemimpinan Kepala Sekolah”.³

Sebagai seorang pemimpin, Kepala Sekolah memiliki tanggung jawab sepenuhnya untuk memastikan tujuan pendidikan di sekolah dapat tercapai. Untuk mencapai tujuan tersebut, maka Kepala Sekolah juga harus memperhatikan pelaksanaan pembelajaran dikelas sebagai kegiatan utama di sekolah. Dalam melaksanakan fungsi tersebut Kepala Sekolah mempunyai tanggung jawab ganda yaitu melaksanakan administrasi sehingga terciptanya belajar mengajar dengan baik dan melaksanakan supervisi sehingga guru-guru bertambah semangat dalam melaksanakan tugas pengajaran dan dalam membimbing pertumbuhan murid.

Di sekolah kepemimpinan Kepala Sekolah yang efektif sangat berpengaruh terhadap kinerja seorang guru dalam menjalankan tugas yang diperintahkan Kepala Sekolah, kepemimpinan yang efektif yang memberikan energi positif dapat membuat seorang guru tetap dalam koridor semangat untuk selalu menjalankan tugas dengan baik dan tanggung jawab yang diberikan oleh Kepala Sekolah.⁴

Kepala Sekolah seyogyanya mampu memahami, mengantisipasi, dan mengatasi masalah yang terjadi disekolah. Oleh karena itu, sebagai Kepala Sekolah perlu memahami, mempelajari, teori sistem kepemimpinan. Karena selai sebagai Kepala Sekola, Kepala Sekolah juga sebagai pemimpin atau pemimpin kelompok organisasi, sehingga dengan demikian akan memudahkan untuk menangani

³Wahjosumidjo, *Kepemimpinan Kepala Sekolah Tinjauan Teoritik dan Permasalahannya*, (Jakarta: RT Raja Grafindo Persada, 2010), cet. ke-7, h. 349.

⁴Hasbullah, *Dasar-Dasar Ilmu Pendidikan*, (Jakarta:Rajawali Perss, 2012), h.4.

masalah yang ada di sekolah dan masalah pada kepemimpinannya. Karena kepemimpinan adalah proses untuk mempengaruhi orang lain, baik dalam organisasi maupun untuk mencapai tujuan yang diinginkan dalam situasi dan kondisi tertentu.⁵

Kepala Sekolah berperan fungsi sebagai penggerak, pengaruh, dalam suatu lembaga organisasi pendidikan, dan sebagai contoh terhadap tenaga pendidik. Dengan peran tersebut Kepala Sekolah dapat menjalankan suatu organisasi dan menggerakkan tenaga pendidik, karena tenaga pendidik membutuhkan suatu penggerak organisasi dalam hal ini penggerak adalah pemimpin organisasi atau lembaga itu sendiri, karena dalam suatu organisasi antara pemimpin dan bawahan harus saling bekerja sama dalam suatu pencapaian tujuan. Tujuan yang seperti itu membutuhkan pemimpin yang professional dan yang menjadi pemimpin adalah Kepala Sekolah.

Kualitas pembelajaran adalah target dari setiap satuan pendidikan. Untuk meningkatkan kualitas pembelajaran tersebut, pihak sekolah berupaya memaksimalkan penyelenggaraan pembelajaran dari komponen-komponen yang terlibat didalamnya.

Pembelajaran merupakan unsur terpenting dalam mencapai tujuan pendidikan. Apabila terjadi penurunan kualitas pendidikan, maka biasanya yang pertama harus dievaluasi adalah komponen yang berkaitan dengan pendidikan khususnya guru sebagai pelaksana pembelajaran. Pembelajaran merupakan kemampuan dalam mengelola secara operasional dan efisien terhadap komponen-komponen yang berkaitan dengan pembelajaran sehingga menghasilkan nilai tambah terhadap komponen tersebut menurut standar yang berlaku.⁶

⁵ Vithzal Rivai, *Kepemimpinan dan Perilaku Organisasi*. (PT.Raja Grafindo Persada, 2017), h.36

⁶ Martinis Yamin, *Desain Pembelajaran Berbasis Tingkat Satuan Pendidikan*, (Jakarta: Gaung Persada Press), h. 22

Sebagai tenaga profesional, guru tidak hanya dituntut untuk menguasai materi pelajaran tetapi juga terampil dalam memberikan bantuan dan bimbingan kepada siswa untuk dapat mengembangkannya potensi yang dimilikinya. Guru juga diharapkan mampu berperan sebagai inovator maupun menjadi agen pembaharuan, maka guru perlu memiliki wawasan yang memadai mengenai berbagai inovasi teknologi Pendidikan yang oernah dan mungkin dikembangkan pada jenjang Pendidikan.

Untuk mencapai hasil belajar yang optimal diperlukan strategi pembelajaran yang tepat agar tujuan dapat terwujud. Strategi pembelajaran merupakan perencanaan yang berisi tentang rangkaian kegiatan yang didesain untuk mencapai tujuan pembelajaran.⁷

Dalam observasi awal pada tanggal 10 Desember 2017 di SMP Negeri 1 Bulukumba, kepemimpinan Kepala Sekolah sudah ideal karena Kepala Sekolah menempatkan diri bukan sebagai pemimpin saja, melainkan sebagai sahabat yang mau menerima kritik dan masukan serta mampu membangun hubungan yang baik antar guru lainnya. Selain itu Kepala Sekolah juga peka terhadap keluhan yang dirasakan guru-guru, sehingga guru-guru merasa senang dengan kepekaan yang dimiliki Kepala Sekolah. Begitupun dengan kualitas pembelajaran di SMP Negeri 1 Bulukumba sudah ideal karena faktor penunjang pembelajaran seperti guru sudah mampu memberikan ilmu dengan baik serta mampu diterima oleh peserta didik. Selain itu ketersediaan sarana dan prasarana yang memadai sehingga mampu menunjang keberhasilan pembelajaran.

Berdasarkan deskripsi di atas, maka penulis akan melakukan penelitian ilmiah tentang ***Pengaruh Kepemimpinan Kepala Sekolah Terhadap Peningkatan Kualitas Pembelajaran di SMP Negeri 1 Bulukumba.***

⁷ Sanjaya W, *Strategi Pembelajaran*, (Jakarta: Kencana Prenada Media Group, 2006), h.126

B. Rumusan Masalah

Berdasarkan Latar Belakang di atas, maka penulis merumuskan masalah penelitian ini sebagai berikut:

1. Bagaimana kepemimpinan Kepala Sekolah di SMP Negeri 1 Bulukumba?
2. Bagaimana peningkatan kualitas pembelajaran di SMP Negeri 1 Bulukumba?
3. Apakah terdapat pengaruh kepemimpinan Kepala Sekolah terhadap peningkatan kualitas pembelajaran di SMP Negeri 1 Bulukumba?

C. Hipotesis

Hipotesis adalah suatu jawaban yang bersifat sementara terhadap permasalahan penelitian sampai terbukti melalui data yang terkumpul setelah menetapkan anggaran dasar maka lalu membuat teori sementara yang kebenarannya masih perlu diuji.⁸

Adapun hipotesis dalam penelitian ini yaitu “terdapat hubungan yang signifikan antara kepemimpinan Kepala Sekolah terhadap peningkatan kualitas pembelajaran di SMP Negeri 1 Bulukumba.”

D. Tujuan Penelitian Dan Kegunaan Penelitian

1. Tujuan Penelitian

- a. Untuk mengetahui kepemimpinan Kepala Sekolah di SMP Negeri 1 Bulukumba.
- b. Untuk mengetahui peningkatan kualitas pembelajaran di SMP Negeri 1 Bulukumba.
- c. Untuk mengetahui apakah terdapat pengaruh kepemimpinan Kepala Sekolah terhadap peningkatan kualitas pembelajaran di SMP Negeri 1 Bulukumba.

2. Kegunaan Penelitian

⁸Suharsimi Arikunto, *Penelitian Tindakan Kelas*, (Jakarta: Bumi Aksara 2008), Cet. IV, hal. 67.

- a. Secara teoritis
 - 1) Dapat memberikan informasi dan menambah khasanah ilmu pengetahuan dalam bidang kepemimpinan Kepala Sekolah terhadap peningkatan kualitas pembelajaran.
 - 2) Dapat digunakan sebagai bahan referensi dan bahan informasi yang dapat digunakan untuk memperoleh gambaran dalam penelitian selanjutnya.
- b. Secara praktis
 - 1) Bagi pembaca, sebagai bahan pertimbangan dan sumbangan pemikiran mengenai pengaruh kepemimpinan Kepala Sekolah terhadap peningkatan kualitas pembelajaran.
 - 2) Bagi peneliti, sebagai bahan pembelajaran dan sebagai persyaratan dalam meraih gelar sarjana.

E. Definisi Operasional Variabel

Untuk menghindari terjadinya kesalahpahaman dalam menafsirkan judul di atas, maka penulis merasa perlu memperjelas dan mempertegas arti kata-kata yang dianggap sulit sehingga setelah dirangkai dalam kalimat maksudnya dapat dimengerti, yaitu:

1. Kepemimpinan Kepala Sekolah

Kepemimpinan dapat diartikan sebagai kegiatan untuk mempengaruhi orang-orang yang diarahkan terhadap pencapaian tujuan organisasi. Ada beberapa faktor yang dapat menggerakkan orang yaitu karena ancaman, penghargaan, dan bujukan.⁹

Dalam penelitian ini, yang dimaksud dengan kepemimpinan Kepala Sekolah adalah kemampuan pemimpin atau Kepala Sekolah dalam menggerakkan para guru atau bawahan dalam mencapai tujuan pendidikan.

⁹E. Mulyasa, *Manajemen Berbasis Sekolah*, (Bandung: PT. Remaja Rosdakarya, 2011), h.108.

Adapun indikator kepemimpinan Kepala Sekolah dalam pembelajaran adalah gaya kepemimpinan demokratis yang meliputi: a) Senang menerima saran, pendapat dan kritik dari bawahan, b) Mengutamakan kerja sama dalam mencapai tujuan, c) Memberikan kebebasan seluas-luasnya kepada bawahan, dan membimbingnya, d) Mengusahakan agar bawahan dapat lebih sukses daripada dirinya, dan e) Selalu mengembangkan kapasitas diri pribadinya sebagai pemimpin.¹⁰

2. Peningkatan Kualitas Pembelajaran

Kualitas pembelajaran adalah tingkat baik buruknya guru dalam membimbing peserta didik.¹¹

Dalam penelitian ini, yang dimaksud kualitas pembelajaran adalah seberapa optimal materi pembelajaran yang diberikan oleh guru mampu diserap atau diterima dengan mudah oleh peserta didik untuk menjamin tercapainya mutu peserta didik.

Adapun indikator peningkatan kualitas pembelajaran adalah: a) faktor guru, b) faktor siswa/peserta didik, c) faktor sarana dan prasarana, d) faktor lingkungan.

F. *Kajian Pustaka*

Sebelum melakukan penelitian ini, peneliti telah menelusuri beberapa hasil penelitian terdahulu memiliki keterkaitan dengan penelitian yang peneliti lakukan ini. Dari beberapa contoh judul penelitian terdahulu memang memiliki keterkaitan dari segi masalah yaitu mencari tahu tentang pengaruh kepemimpinan kepala sekolah dan kualitas pembelajaran, akan tetapi objek dan sarannya yang berbeda. Penelitian itu diantaranya:

¹⁰Ngalim Purwanto, *Administrasi dan Supervisi Pendidikan*, (Bandung: PT. Remaja Rosdakarya 2002), h. 52.

¹¹Oemar Hamalik, *Proses Belajar Mengajar*, (Jakarta: Bumi Aksara 2008), h. 44.

1. Skripsi yang ditulis oleh Pahmuddin Mahasiswa Universitas Islam Negeri Alauddin Makassar Jurusan Manajemen Pendidikan Islam Angkatan 2011 (203001105046). Dengan judul Pengaruh Kepemimpinan Kepala Madrasah Terhadap Kinerja Guru Di Madrasah Aliyah Negeri (MAN) 2 Model Makassar. Dimana Kepala Sekolah menjelaskan tugas-tugas yang harus dilaksanakan oleh guru ditandai bahwa pengaruh perhatian Kepala Sekolah terhadap kualitas hasil mengajar guru cukup besar, salah satunya dengan memberikan penjelasan terhadap tugas-tugas guru, Kepala Madrasah memperhatikan kondisi dan konflik-konflik yang terjadi pada anggota kelompok baru. Sedangkan kinerja guru, guru memilih dan menentukan metode atau strategi yang dipakai dalam mengajar ditandai bahwa guru MAN 2 Model Makassar menentukan dan memilih metode atau strategi yang akan dipakai dalam mengajar serta guru mengikuti perkembangan IPTEK yang mendukung kinerjanya di sekolah yang ditandai bahwa guru MAN 2 Model Makassar sering mengikuti perkembangan IPTEK yang mendukung kinerjanya di sekolah. Kesimpulannya bahwa terdapat korelasi yang positif sebesar 0,23 antara kepemimpinan Kepala Sekolah dengan guru di MAN 2 Model Makassar. Dengan demikian peneliti dapat menyimpulkan bahwa yang membedakan skripsi yang ditulis oleh Pahmuddin Mahasiswa Universitas Negeri Alauddin Makassar dengan judul Pengaruh Kepemimpinan Kepala Madrasah Terhadap Kinerja Guru di Madrasah Aliyah Negeri (MAN) Model Makassar, bahwa terdapat korelasi yang positif sebesar 0,23.¹² Sedangkan skripsi penulis terdapat pengaruh yang positif antara Kepemimpinan Kepala Sekolah Terhadap Peningkatan Kualitas

¹²Pahmuddin, "Pengaruh Kepemimpinan Kepala Madrasah Terhadap Kinerja Guru, *Skripsi* (Makassar: UIN Alauddin, 2011), h.33

Pembelajaran di SMP Negeri 1 Bulukumba dengan tingkat korelasi sebanyak 64,10%.

2. Skripsi yang ditulis oleh Vela Miarri Nurma Arimbi Universitas Negeri Yogyakarta Jurusan Administrasi Pendidikan Angkatan 2011 (0710244028), dengan judul Pengaruh Kepemimpinan Kepala Sekolah Terhadap Kinerja Guru Sekolah Menengah Kejuruan (SMK) Negeri Di Temanggung. Dimana sikap Kepala Sekolah mampu mengkomunikasikan visi organisasi yang jelas, Kepala Sekolah mampu mengkomunikasikan misi sekolah, dan Kepala Sekolah mampu mengkomunikasikan tujuan sekolah. Selain itu, Kepala Sekolah memberikan dukungan terhadap gagasan guru, Kepala Sekolah memberikan dorongan semangat dan Kepala Sekolah memberikan inspirasi kepada guru, karyawan dan peserta didik.¹³ Jadi berdasarkan kajian pustaka diatas, yang berkaitan dengan judul saya maka saya menarik kesimpulan bahwa yang membedakan skripsi yang ditulis oleh Vela Miarri Nurma Arimbi Mahasiswi Universitas Negeri Yogyakarta dengan judul Pengaruh Kepemimpinan Kepala Sekolah Terhadap Kinerja Guru Sekolah Menengah Kejuruan (SMK) Negeri Di Temanggung yaitu tingkat korelasi yang masuk dalam kategori tinggi 54% sedangkan skripsi penulis dengan judul Pengaruh Kepemimpinan Kepala Sekolah Terhadap Peningkatan Kualitas Pembelajaran memiliki korelasi yang masuk dalam kategori sedang yaitu 64,10%.
3. Skripsi yang ditulis oleh Fajriani Nurdin Mahasiswi Universitas Islam Negeri Alauddin Makassar Jurusan Manajemen Pendidikan Islam Angkatan 2017 (20300113057), dengan judul Pengaruh Kepemimpinan Kepala Sekolah Terhadap Kinerja Guru Honorer Di SD Negeri 33/5 Mattoangin

¹³Vela Miarri Nurma Arimbi, *Skripsi* (Jogjakarta: Universitas Negeri Yogyakarta, 2011), h. 67.

Kabupaten Pangkep. Dimana Kepala Sekolah membimbing para guru dengan memberi perintah, memberi petunjuk, mendorong semangat kerja menegakkan disiplin. Selain Kepala Sekolah sebagai pejabat formal, Kepala Sekolah juga berperan pula sebagai seorang staf.¹⁴

Dengan demikian peneliti dapat menyimpulkan bahwa yang membedakan skripsi yang ditulis oleh Fajriani Nurdin Mahasiswi Universitas Negeri Alauddin Makassar dengan judul Pengaruh Kepemimpinan Kepala Sekolah Terhadap Kinerja Guru Honorer Di SD Negeri 33/5 Mattoangin Kabupaten Pangkep bahwa tidak terdapat korelasi antara Kepemimpinan Kepala Sekolah dan kinerja guru honorer.¹⁵ Sedangkan skripsi penulis terdapat pengaruh yang positif antara Kepemimpinan Kepala Sekolah Terhadap Peningkatan Kualitas Pembelajaran di SMP Negeri 1 Bulukumba dengan tingkat korelasi sebanyak 64,10%.

4. Skripsi yang ditulis oleh Hasriani Mahasiswi Universitas Islam Negeri Alauddin Makassar Jurusan Manajemen Pendidikan Islam Angkatan 2010 (NIM), dengan judul Kepemimpinan Kepala Sekolah Dalam Mengefektifkan Kinerja Guru di Madrasah Aliyah Negeri Baraka Kabupaten Enrekang. Dimana sikap Kepala Sekolah terhadap guru di sekolah perhatian terhadap guru dan pegawai sekolah, sebagaimana yang dikatakan oleh Kepala Sekolahnya bahwa semakin besar perhatian kepada guru semakin termotivasi pula mereka untuk bekerja, Kepala Sekolah menciptakan suasana kerja sama yang baik kepada guru bahwa dinilai masuk pada kategori baik. Sedangkan kinerja guru, dimana sikap guru terhadap peserta didik dengan memberikan contoh baik dengan presentase

¹⁴Fajriani Nurdin “Pengaruh Kepemimpinan Kepala Sekolah Terhadap Kinerja Guru, *Skripsi* (Makassar: UIN Alauddin, 2017), h. 23 .

¹⁵Pahmuddin, “Pengaruh Kepemimpinan Kepala Madrasah Terhadap Kinerja Guru, *Skripsi* (Makassar: UIN Alauddin, 2011), h.33

63,80%, serta guru mempertimbangkan antara metode dan materi yang akan diajarkan kepada peserta didik kesimpulannya bahwa upaya yang dilakukan Kepala Sekolah dalam mengefektifkan kinerja guru yakni dengan mengikut sertakan para guru dalam sebuah seminar, penataran, lokakarya serta oelatihan-pelatihan pendidikan lainnya serta membimbing, mengarahkan dan membantu guru seperti memberi contoh model pembelajaran dan bimbingan konseling yang baik untuk meningkatkan kinerja guru.¹⁶

Jadi berdasarkan kajian pustaka diatas, yang berkaitan dengan judul saya maka saya menarik kesimpulan bahwa yang membedakan skripsi yang ditulis oleh Hasriani Mahasiswi Universitas Islam Negeri Alauddin Makassar dengan judul Kepemimpinan Kepala Sekolah dalam Mnegefektifkan Kinerja Guru menggunakan pendekatan psikologis, sedangkan skripsi penulis dengan judul Pengaruh Kepemimpinan Kepala Sekolah Terhadap Peningkatan Kualitas Pembelajaran menggunakan pendekatan kuantitatif.



¹⁶Hasriani S, “Kepemimpinan Kepala Sekolah Dalam Mengefektifkan Kinerja Guru, *Skripsi* (Makassar: UIN Alauddin, 2010), h. 38, 41.

BAB II

TINJAUAN TEORETIS

A. *Kepemimpinan Kepala Sekolah*

1. Pengertian dan Fungsi Kepemimpinan Kepala Sekolah

a. Pengertian Kepemimpinan Kepala Sekolah

Kepemimpinan dapat diartikan sebagai kegiatan untuk mempengaruhi orang-orang yang diarahkan terhadap pencapaian tujuan organisasi. Kepemimpinan Kepala Sekolah merupakan hal yang sangat penting dalam manajemen sekolah. Kepemimpinan berkaitan dengan masalah sekolah di dalam meningkatkan kesempatan untuk mengadakan pertemuan secara efektif dengan para guru dalam situasi yang kondusif. Perilaku Kepala Sekolah harus dapat mendorong kinerja para guru dengan menunjukkan rasa bersahabat, dekat, dan penuh pertimbangan terhadap para guru, baik sebagai individu maupun sebagai kelompok. Sutisna merumuskan kepemimpinan sebagai “proses mempengaruhi kegiatan seseorang atau kelompok dalam dalam usaha kearah pencapaian tujuan dalam situasi tertentu”.

Sementara Soepardi dalam E. Mulyasa mendefinisikan kepemimpinan sebagai “kemampuan untuk menggerakkan, memengaruhi, memotivasi, mengajak, mengarahkan, menasehati, membimbing, menyuruh, memerintah, melarang, dan bahkan menghukum (kalau perlu), serta membina dengan maksud agar manusia sebagai media manajemen mau bekerja dalam rangka mencapai tujuan administrasi secara efektif dan efisien”.¹⁷

¹⁷E. Mulyasa, *Manajemen Berbasis Sekolah*, (Bandung: PT. Remaja Rosdakarya, 2011), h.108.

Menurut Edy Sutrisno, kepemimpinan adalah suatu proses kegiatan seseorang untuk menggerakkan orang lain dengan memimpin, membimbing, mempengaruhi orang lain, untuk melakukan sesuatu agar dicapai hasil yang diharapkan”.¹⁸

Menurut Syaiful Sagala, kepemimpinan adalah proses memengaruhi dan menterjemahkan keinginan-keinginan para anggota atau pengikut yang menekankan pada tujuan dan sasaran organisasi melalui kegiatan memberi motivasi, memelihara hubungan kerja sama yang baik dengan anggota, dan memberi dukungan pada kelompok-kelompok diluar organisasi dan di dalam organisasi.¹⁹

Menurut Uhar Saputra, kepemimpinan adalah kemampuan mempengaruhi orang lain, ini maksudnya untuk mencapai tujuan yang telah di tetapkan. Dalam mempengaruhi orang lain, pemimpin dapat melakukannya melalui pemotivasian yang dapat menggerakkan seseorang untuk melakukan sesuatu sesuai dengan yang ingin dilakukan oleh pemimpin. Interaksi yang terjadi merupakan suatu bentuk kegiatan yang dapat berpengaruh dan mempengaruhi pada yang di pimpin. Oleh karena itu, kepemimpinan menjadi hal yang penting terutama dalam konteks organisasi, sebab kualitas pengaruh, yang diterima anggota organisasi akan berdampak pula pada kinerja organisasi.²⁰

¹⁸Edy Sutrisno, *Manajemen Sumber Daya Manusia*, (Jakarta: Prenada Media Group, 2009), Cet. 3, h. 213.

¹⁹Syaiful Sagala, *Administrasi Pendidikan Kontemporer*, (Bandung: Alfabeta, 2012), Cet. Ke-6, h. 146.

²⁰Uhar Saputra, *Administrasi Pendidikan*, (Bandung: PT. Refika Aditama, 2010) Cet. 1, h.116.

Sedangkan menurut Ngalim Purwanto, kepemimpinan adalah seseorang yang mendatangkan keinginan pada kelompok orang-orang untuk mencontohnya atau mengikutinya, atau yang memancarkan suatu pengaruh tertentu, suatu kekuatan atau wibawa, yang demikian rupa sehingga membuat sekelompok orang-orang mau melakukan apa yang dikehendaknya.²¹

Defenisi kepemimpinan secara luas meliputi proses mempengaruhi dalam menentukan tujuan organisasi, memotivasi perilaku pengikut untuk mencapai tujuan, mempengaruhi untuk memperbaiki kelompok dan budayanya,. Selain itu juga memengaruhi interpretasi mengenai peristiwa-peristiwa para pengikutnya, pengorganisasian dan aktivitas-aktivitas untuk mencapai sasaran, memelihara hubungan kerja sama dan kerja kelompok, perolehan dengan dukungan dan kerja sama dari orang-orang luar kelompok atau organisasi.²²

Kepala Sekolah tidak hanya memiliki jabatan sebagai pemimpin institusi Pendidikan, tetapi disamping jabatan tersebut Kepala Sekolah memiliki peran signifikan untuk kemajuan sekolah dengan melakukan berbagai kebijakan-kebijakan yang ditetapkan. Rolan S. Bart dalam buku Uhar Saputra menyatakan bahwa kepala sekolah merupakan kunci sekolah yang baik dan berkualitas, faktor potensial penentu iklim sekolah, serta sebagai pendorong bagi pertumbuhan para guru.²³

Dari pengertian di atas dapat disimpulkan bahwa kepemimpinan Kepala Sekolah adalah kemampuan Kepala Sekolah dalam memimpin para bawahannya (guru, staf, peserta didik dan komponen sekolah lainnya) untuk bekerja sama dalam mencapai tujuan pendidikan. Sebagai pemimpin pendidikan, Kepala Sekolah

²¹Ngalim Purwanto, *Administrasi dan Supervisi Pendidikan*, (Bandung: PT. Remaja Rosdakarya, 2010), Cet. 20, h. 2 .

²²Veithzal Rivai dan Deddy Mulyadi, *Kepemimpinan dan Perilaku Organisasi*, (Jakarta: PT Raja Grafindo Persada, 2012, Cet. Ke-9, h. 2.

²³Uhar Saputra, *Administrasi Pendidikan*, (Bandung: Aditama, 2010), h.135.

harus dapat memimpin suatu sekolah secara efektif, artinya Kepala Sekolah tidak hanya berfokus pada sekolah saja, tanpa memperhatikan bawahan. Sebab, kepemimpinan sekolah yang efektif adalah berfokus pada keduanya, tentunya hal ini juga harus disesuaikan dengan kondisi atau situasi yang ada di sekolah tersebut. Sehingga Kepala Sekolah dapat menjalankan tugasnya dengan baik dan para guru dapat menjalankan tugasnya di sekolah dengan senang hati karena iklim kerja yang menyenangkan.

b. Fungsi Kepemimpinan Kepala Sekolah:

Kepala Sekolah memiliki fungsi-fungsi tersendiri dalam menjalankan tugasnya. Menurut E. Mulyasa terdapat tujuh fungsi utama kepala sekolah, yaitu:

1) Kepala Sekolah Sebagai Edukator (Pendidik)

Kepala Sekolah yang menunjukkan komitmen tinggi dan fokus terhadap pengembangan kurikulum dan kegiatan pembelajaran di sekolahnya tentu saja akan sangat memperhatikan tingkat kompetensi yang dimiliki gurunya, sekaligus juga akan senantiasa berusaha memfasilitasi dan mendorong agar para guru dapat secara terus menerus meningkatkan kompetensinya, sehingga kegiatan belajar dapat berjalan efektif dan efisien.

2) Kepala Sekolah Sebagai Manager

Dalam hal ini, Kepala Sekolah seyogyanya dapat memfasilitasi dan memberikan kesempatan yang luas kepada para guru untuk dapat melaksanakan kegiatan pemeliharaan dan pengembangan profesi melalui berbagai kegiatan pendidikan dan pelatihan di luar sekolah, seperti kesempatan melanjutkan pendidikan atau mengikuti berbagai kegiatan pelatihan yang diselenggarakan pihak lain.

3) Kepala Sekolah Sebagai Administrator

Seberapa besar sekolah dapat mengalokasikan anggaran peningkatan kompetensi guru tentunya akan mempengaruhi terhadap tingkat kompetensi para gurunya. Oleh karena itu Kepala Sekolah seyogyanya dapat mengalokasikan anggaran yang memadai bagi upaya peningkatan kompetensi guru.

4) Kepala Sekolah Sebagai Supervisor

Untuk mengetahui sejauh mana guru mampu melaksanakan pembelajaran, secara berkala Kepala Sekolah perlu melaksanakan kegiatan supervisi, yang dapat dilakukan melalui kegiatan kunjungan kelas untuk mengamati proses pembelajaran secara langsung, terutama untuk pemilihan dan penggunaan metode, media yang digunakan untuk keterlibatan siswa dalam proses pembelajaran. Dari hasil supervise ini, dapat diketahui kelemahan sekaligus keunggulan guru dalam melaksanakan pembelajaran, tingkat penguasaan kompetensi guru yang bersangkutan, selanjutnya diupayakan solusi, pembinaan dan tindak lanjut tertentu sehingga guru dapat memperbaiki kekurangan yang ada sekaligus mempertahankan keunggulan dalam melaksanakan pembelajaran.

5) Kepala Sekolah sebagai *Leader* (Pemimpin)

Dalam rangka meningkatkan kompetensi guru, seorang Kepala Sekolah dapat menerapkan dua gaya kepemimpinan yaitu kepemimpinan yang berorientasi pada tugas dan kepemimpinan yang berorientasi pada manusia secara tepat dan fleksibel, disesuaikan dengan kondisi dan kebutuhan yang ada.

6) Kepala Sekolah Sebagai Inovator

Kepala Sekolah sebagai innovator akan tercermin dari cara ia melakukan pekerjaan secara konstruktif, kreatif, delegatif, integratif, rasional, objektif, pragmatis, dan keteladanan.

7) Kepala Sekolah Sebagai Motivator

Sebagai motivator, Kepala Sekolah harus memiliki strategi yang tepat untuk memberikan motivasi tenaga kependidikan dalam melaksanakan tugas dan fungsinya. Motivasi ini dapat ditumbuhkan melalui pengaturan lingkungan fisik, pengaturan suasana kerja, disiplin, dorongan, penghargaan secara efektif, dan penyediaan berbagai sumber belajar melalui pengembangan Pusat Sumber Belajar (PSB).

2. Peran Kepemimpinan Kepala Sekolah

Peranan Kepala Sekolah sangat penting bagi guru-guru dan peserta didik. Pada umumnya Kepala Sekolah memiliki tanggung jawab sebagai pemimpin di bidang pengajaran, pengembangan kurikulum, administrasi kesiswaan, administrasi personalia staf, hubungan masyarakat, administrasi school plant, dan perlengkapan serta organisasi sekolah. Dalam memberdayakan masyarakat dan lingkungan sekitar, Kepala Sekolah merupakan kunci keberhasilan yang harus menaruh perhatian tentang apa yang terjadi pada peserta didik di sekolah dan apa yang dipikirkan orang tua dan masyarakat tentang sekolah. Cara kerja Kepala Sekolah dan cara ia memandang peranannya dipengaruhi oleh kepribadiannya, persiapan dan pengalaman profesionalnya, serta ketetapan yang dibuat oleh sekolah, mengenai peranan Kepala Sekolah di bidang pengajaran.²⁴

Menurut Ngalm Purwanto, bahwa seorang Kepala Sekolah mempunyai sepuluh macam peranan, yaitu: “sebagai pelaksana, perencana, seorang ahli, mengawasi hubungan antara anggota-anggota, mewakili kelompok, bertindak

²⁴E. Mulyasa, *Menjadi Kepala Sekolah Profesional*, (Bandung: PT Remaja Rosdakarya, 2007), hal. 98-122.

sebagai pemberi ganjaran, bertindak sebagai wasit, pemegang tanggung jawab, sebagai seorang pencipta, dan sebagai seorang ayah”.²⁵

3. Tugas dan Tanggung Jawab Kepala Sekolah

Kepala Sekolah bertanggung jawab atas manajemen pendidikan secara mikro, yang secara langsung berkaitan dengan proses pembelajaran di sekolah. Sebagaimana dikemukakan dalam pasal 12 ayat 1 PP 28 Th. 1990 bahwa Kepala Sekolah bertanggung jawab atas penyelenggaraan kegiatan pendidikan, administrasi sekolah, pembinaan tenaga kependidikan lainnya, dan pendayagunaan serta pemeliharaan sarana dan prasarana.²⁶

Menurut Dirawat, tugas dan tanggung jawab Kepala Sekolah dapat digolongkan kepada dua bidang, yaitu:

a. Tugas Kepala Sekolah Dalam Bidang Administrasi

Dapat digolongkan menjadi enam bidang yaitu:

1) Pengelolaan pembelajaran

Pengelolaan pembelajaran ini merupakan dasar kegiatan dalam melaksanakan tugas pokok.

2) Pengelolaan Kepegawaian

Termasuk dalam bidang ini yaitu menyelenggarakan urusan-urusan yang berhubungan dengan penyeleksian, pengangkatan kenaikan pangkat, cuti, perpindahan dan pemberhentian anggota staf sekolah, pembagian tugas-tugas di kalangan anggota staf sekolah, masalah jaminan kesehatan dan ekonomi,

²⁵ Ngalim Purwanto, *Administrasi dan Supervisi Pendidikan*, (Bandung: PT. Remaja Rosdakarya, 2002), hal. 65.

²⁶E Mulyasa, *Menjadi Kepala Sekolah Profesional*, (Bandung: PT. Remaja Rosdakarya, 2002), hal. 25.

penciptaan hubungan kerja yang tepat dan menyenangkan, masalah penerapan kode etik jabatan.

3) Pengelolaan Peserta Didik

Dalam bidang ini kegiatan yang nampak adalah perencanaan dan penyelenggaraan peserta didik baru, pembagian peserta didik atas tingkat-tingkat, kelas-kelas atau kelompok-kelompok (grouping), perpindahan dan keluar masuknya peserta didik (mutasi), penyelenggaraan pelayanan khusus (special service) bagi peserta didik, mengatur penyelenggaraan dan aktivitas pengajaran, penyelenggaraan testing dan kegiatan evaluasi, mempersiapkan laporan tentang kemajuan masalah disiplin peserta didik, pengaturan organisasi peserta didik, masalah absensi, dan sebagainya.

4) Pengelolaan gedung dan halaman

Pengelolaan ini menyangkut usaha-usaha perencanaan dan pengadaan, inventarisasi, pengaturan pemakaian, pemeliharaan, rehabilitasi perlengkapan dan alat-alat material sekolah, keindahan serta kebersihan umum, usaha melengkapi yang berupa antara lain gedung (ruangan sekolah), lapangan tempat bermain, kebun dan halaman sekolah, meubel sekolah, alat-alat pelajaran klasikal dan alat peraga, perpustakaan sekolah, alat-alat permainan dan rekreasi, fasilitas pemeliharaan sekolah, perlengkapan bagi penyelenggaraan khusus, transportasi sekolah, dan alat-alat komunikasi.

5) Pengelolaan keuangan

Dalam bidang ini menyangkut masalah-masalah urusan gaji guru-guru dan staf sekolah, urusan penyelenggaraan otorisasi sekolah, urusan uang sekolah dan

uang alat-alat peserta didik, usaha-usaha penyediaan biaya bagi penyelenggaraan pertemuan dan perataan serta keramaian.

6) Pengelolaan hubungan sekolah dan masyarakat

Untuk memperoleh simpati dan bantuan dari masyarakat termasuk orang tua peserta didik, dan untuk dapat menciptakan kerjasama antara sekolah-rumah dan lembaga-lembaga sosial.²⁷

b. Tugas Kepala Sekolah dalam Bidang Supervisi

Supervisi pada dasarnya pelayanan yang disediakan oleh Kepala Sekolah untuk membantu para guru dan karyawan agar menjadi semakin cakap/terampil dalam melaksanakan tugasnya sesuai dengan tuntutan perkembangan zaman. Supervise adalah usaha yang dilakukan oleh Kepala Sekolah dalam membantu guru-guru agar semakin mampu mewujudkan proses belajar mengajar. Di mana Kepala Sekolah bertugas memberikan bimbingan, bantuan, pengawasan dan penilaian pada masalah-masalah yang berhubungan dengan teknis penyelenggaraan dan pengembangan pendidikan pembelajaran yang berupa program perbaikan dan kegiatan pendidikan pembelajaran untuk dapat menciptakan situasi belajar mengajar. Tugas ini antara lain:

- 1) Membimbing guru-guru agar mereka dapat memahami secara jelas tujuan-tujuan pendidikan pembelajaran yang hendak dicapai dan berhubungan antara aktivitas pengajaran dengan tujuan-tujuan.
- 2) Membimbing guru-guru agar mereka dapat memahami lebih jelas tentang persoalan dan kebutuhan peserta didik.
- 3) Menyeleksi dan memberikan tugas-tugas yang paling cocok bagi setiap guru sesuai dengan minat, kemampuan bakat masing-masing dan selanjutnya

²⁷Dirawat, dkk, *Pengantar Kepemimpinan Pendidikan*, (Surabaya: Usaha Nasional, 1986), hal. 80.

mendorong mereka untuk terus mengembangkan minat, bakat dan kemampuannya.²⁸

4. Tipe dan Gaya Kepemimpinan

Adapun gaya kepemimpinan ada tiga, yaitu (1) otokratis, (2) *laissez faire*, dan (3) demokratis. Bagaimana ciri-ciri atau sifat-sifat ketiga gaya atau tipe kepemimpinan tersebut dapat diikuti dalam uraian berikut:

1) Kepemimpinan Otokratis

Kekuasaan pemimpin yang otokratis hanya dibatasi oleh undang-undang. Penafsirannya sebagai pemimpin tidak lain adalah menunjukkan dan memberi perintah. Kewajiban bawahan atau anggota-anggotanya hanyalah mengikuti dan menjalankan, tidak boleh membantah ataupun mengajukan saran.

Supervisi bagi pemimpin yang otokratis hanyalah berarti mengontrol, apakah segala perintah yang telah diberikan itu telah ditaati atau dijalankan dengan baik oleh anggota-anggotanya. Jadi bukan supervisi, melainkan inspeksi: mencari kesalahan-kesalahan dan meneliti orang-orang yang tidak taat dan tidak percaya kepada pribadi si pemimpin; kemudian orang-orang semacam itu diancam dengan hukuman, dipindahkan atau dipecat dari jabatannya, dan sebagainya.

Sebaliknya orang-orang yang berlaku taat dan patuh dan dapat menyenangkan pribadinya, menjadi anak emas dan mungkin bahkan diberi penghargaan.

2) Kepemimpinan Laissez Faire

Tipe ini diartikan sebagai membiarkan orang-orang berbuat sekehendaknya. Pemimpin yang termasuk tipe ini sama sekali tidak memberikan kontrol dan koreksi terhadap pekerjaan anggota-anggotanya. Pembagian tugas dan kerja sama diserahkan kepada anggota-anggota kelompok, tidak merata. Dengan demikian,

²⁸Awwals7.blogspot.co.id/2012/12/fungsi-peran-tugas-tanggungjawab-kepala.html

mudah terjadi kekacauan dan bentrokan-bentrokan. Di dalam tipe kepemimpinan ini, biasanya struktur organisasinya tidak jelas dan kabur. Segala kegiatan dilakukan tanpa rencana yang terarah dan tanpa pengawasan dari pimpinan.

3) Kepemimpinan Demokratis

Pemimpin yang bertipe demokratis menafsirkan kepemimpinannya bukan sebagai diktator, melainkan sebagai pemimpin ditengah-tengah anggota kelompoknya. Hubungan dengan anggota-anggota kelompok bukan sebagai majikan terhadap buruhnya, melainkan sebagai saudara tua di antara teman-teman sekerjanya, atau sebagai kakak terhadap saudara-saudaranya. Pemimpin yang demokratis selalu berusaha menstimulasi anggota-anggotanya agar bekerja secara kooperatif untuk mencapai tujuan bersama. Dalam tindakan dan usaha-usahnya, Kepala Sekolah selalu berpangkal pada kepentingan dan kebutuhan kelompoknya, dan mempertimbangkan kesanggupan serta kemampuan kelompoknya.

Dalam melaksanakan tugasnya, Kepala Sekolah mau menerima dan bahkan mengharapkan pendapat dan saran-saran dari kelompoknya. Juga kritik-kritik yang membangun dari para anggota diterimanya sebagai umpan balik dan dijadikan bahan pertimbangan dalam tindakan-tindakan berikutnya.

Kepala Sekolah mempunyai kepercayaan terhadap diri sendiri dan menaruh kepercayaan pula pada anggota-anggotanya bahwa mereka mempunyai kesanggupan bekerja dengan baik dan bertanggung jawab. Pemimpin yang demokratis selalu berusaha memupuk rasa kekeluargaan dan persatuan. Disamping itu, Kepala Sekolah juga memberi kesempatan bagi timbulnya kecakapan memimpin pada anggota kelompoknya dengan jalan mendelegasikan sebagian kekuasaan dan tanggung jawabnya.

Perlu kiranya dikemukakan disini bahwa, di antara ketiga tipe atau gaya kepemimpinan tersebut di atas, terdapat macam-macam variasi yang terbentuk dari

campuran antara ketiganya. Tidak ada seorang pemimpin di mana pun dalam jenis jabatan kepemimpinan apa pun yang hanya mengikuti salah satu tipe dari tiga tipe kepemimpinan itu.

Adapun berbagai variasi gaya kepemimpinan yang dimaksud adalah seperti yang dikemukakan oleh Sondang P. Siagian yang membaginya menjadi lima gaya kepemimpinan beserta ciri-ciri atau sifat-sifatnya masing-masing seperti berikut:

1) *Otokratis*

Seorang pemimpin yang otokratis:

- a) Menganggap organisasi yang dipimpinnya milik pribadi
- b) Menganggap bawahan sebagai alat semata-mata
- c) Tidak mau menerima pendapat, saran, dan kritik dari anggotanya

2) *Militeristis*

Seorang pemimpin yang militeristis memiliki sifat-sifat:

- a) Dalam menggerakkan bawahan sering menggunakan cara perintah
- b) Dalam menggerakkan bawahan senang bergantung pada pangkat/jabatannya
- c) Senang kepada formalitas yang berlebih-lebihan

3) *Paternalistis*

Seorang pemimpin yang paternalistis:

- a) Menganggap bawahan sebagai manusia yang tidak dewasa
- b) Bersifat terlalu melidungi (overprotective)
- c) Jarang memberikan kesempatan kepada bawahan untuk mengambil keputusan

4) Karismatis

Ciri-ciri seorang pemimpin yang karismatis:

- a) Mempunyai daya penarik yang sangat besar, karena itu umumnya mempunyai pengikut yang besar jumlahnya
- b) Pengikutnya tidak dapat menjelaskan, mengapa mereka tertarik mengikuti dan menaati pemimpin itu
- c) Dia seolah-olah memiliki kekuatan ajaib (supernatural power)

5) Demokratis

Pemimpin yang demokratis memiliki sifat-sifat:

- a) Dalam menggerakkan bawahan bertitik tolak dari pendapat bahwa manusia itu makhluk yang termulia di dunia
- b) Selalu berusaha untuk menyinkronkan kepentingan dan tujuan organisasi dengan kepentingan dari tujuan pribadi bawahan
- c) Senang menerima saran, pendapat dan kritik dari bawahan
- d) Mengutamakan kerja sama dalam mencapai tujuan
- e) Memberikan kebebasan seluas-luasnya kepada bawahan, dan membimbingnya
- f) Mengusahakan agar bawahan dapat lebih sukses daripada dirinya
- g) Selalu mengembangkan kapasitas diri pribadinya sebagai pemimpin

Tipe demokratis merupakan tipe kepemimpinan yang paling ideal dan dianggap paling baik terutama untuk kepemimpinan dalam pendidikan.²⁹

B. Kualitas Pembelajaran

1. Pengertian Kualitas Pembelajaran

Istilah mutu atau kualitas awalnya digunakan oleh Plato dan Aristoteles untuk menyatakan esensi suatu benda atau hal, yaitu atribut-atribut yang membedakan antara suatu benda atau hal lainnya. Pengertian mutu dapat dilihat

²⁹Ngalim Purwanto, *Administrasi dan Supervisi Pendidikan*, (Bandung: PT. Remaja Rosdakarya 2002), hal. 48-52.

dari dua segi, yakni segi normative dan segi deskriptif. Dalam artian normative ditentukan berdasarkan pertimbangan atau kriteria instrinsik dan ekstrinsik. Berdasarkan ekstrinsik, pembelajaran merupakan instrumen untuk mendidik “tenaga kerja”. sedangkan dalam artian deskriptif, mutu ditentukan berdasarkan keadaan nyata, misalnya hasil tes prestasi belajar.³⁰ Lingkungan yang dimaksud dalam pembahasan ini adalah lingkungan kelas dan sekolah.

Sedangkan, kegiatan mengajar merupakan salah satu komponen dari kompetensi-kompetensi guru dan setiap guru harus menguasainya serta terampil melaksanakan kegiatan mengajar itu.³¹

Menurut Hamzah Uno, kualitas mengarah pada sesuatu yang baik. Sedangkan pembelajaran adalah upaya membelajarkan siswa. Jadi, membicarakan kualitas pembelajaran artinya mempersoalkan bagaimana kegiatan pembelajaran yang dilakukan selama ini berjalan dengan baik serta menghasilkan luaran yang baik pula.

Agar pelaksanaan pembelajaran berjalan dengan baik dan hasilnya dapat diandalkan, maka perbaikan pengajaran diarahkan pada pengelolaan proses pembelajaran. Dalam hal ini bagaimana peran strategi pembelajaran yang dikembangkan di sekolah menghasilkan luaran pendidikan sesuai dengan apa yang diharapkan.³²

Menurut Nana Sudjana, pengertian secara umum dapat diartikan suatu gambaran yang menjelaskan mengenai baik buruk hasil yang dicapai para siswa dari proses pendidikan yang dilaksanakan.³³

Untuk mengetahui berhasil atau tidaknya proses pembelajaran yang dilakukan oleh guru dapat dilakukan dengan penilaian. Penilaian tersebut

³⁰Oemar Hamalik, *Evaluasi Kurikulum*, (Bandung: PT. Remaja Rosda arya, 1993), hal.33

³¹*Ibid*, hal.30

³²Hamzah Uno, *Model Pembelajaran*, (Jakarta: PT Bumi Aksara 2015), Cet. 11, hal. 135.

³³Nana Sudjana, *Proses Belajar Mengajar*, (Jakarta : Rajawali Press, 1989), Cet.ke-3, h.87.

mencakup penilaian guru dan peserta didik. Penilaian guru berupa pelatihan, uji kompetensi guru dan sertifikasi guru. Sedangkan penilaian peserta didik dapat berupa ujian harian, ujian semester, ujian sekolah dan ujian yang dilaksanakan secara nasional.

Dengan tindakan penilaian dapat diketahui tingkat penguasaan tujuan pengajaran oleh peserta didik dalam bentuk hasil belajar yang dicapainya dan dapat memberikan umpan balik kepada guru untuk memperbaiki proses belajar mengajar atau untuk remedial program bagi peserta didik.³⁴

Peningkatan pembelajaran dapat diketahui diantaranya melalui peningkatan aktivitas dan kreativitas peserta didik, peningkatan disiplin belajar, dan peningkatan motivasi belajar.³⁵ Selain itu, tersedianya sarana dan prasarana dan strategi atau metode yang tepat juga mendukung berhasil atau tidaknya pembelajaran yang dilakukan. Keseluruhan kriteria kualitas tersebut tentu saja membutuhkan kompetensi guru, sebagai salah satu komponen aktif dalam melaksanakan pembelajaran.

Dari pengertian di atas dapat ditarik kesimpulan bahwa kualitas pembelajaran adalah tingkat pencapaian tujuan pembelajaran yang dipengaruhi berbagai faktor salah satunya yaitu kemampuan guru dalam menguasai materi yang diajarkan. Selain itu kualitas pembelajaran adalah tingkat keberhasilan dari dari suatu tujuan pembelajaran yang berupa perubahan sikap dan perilaku kearah lebih baik sebelumnya.

³⁴Nana Sudjana, *Pembinaan dan Pengembangan Kurikulum di Sekolah* (Bandung: Sinar Baru, 1991), hal.48

³⁵E. Mulyasa, *Kurikulum Berbasis Kompetensi*, (Bandung: PT. Remaja Rosda Karya, 2004), hal.105

2. Strategi Pencapaian Kualitas Pembelajaran

Strategi pembelajaran merupakan pola umum mewujudkan proses pembelajaran yang diyakini efektifitasnya untuk mencapai tujuan pembelajaran. Untuk mencapai kualitas pembelajaran dapat dikembangkan antara lain menggunakan strategi sebagai berikut:

a. Di tingkat kelembagaan:

- 1) Perlu dikembangkan berbagai fasilitas kelembagaan dalam membangun sikap, semangat, dan budaya perubahan.
- 2) Peningkatan kemampuan pembelajaran para guru dapat dilakukan melalui berbagai kegiatan profesional secara periodik dan berkelanjutan, misalnya oleh masing-masing lembaga pendidikan sebelum awal setiap semester dimulai.
- 3) Peningkatan kemampuan pembimbingan professional peserta didik melalui berbagai kegiatan profesional di sekolah secara periodic, misalnya sekali setiap tahun yang dilaksanakan oleh lembaga pendidikan bekerja sama dengan dinas pendidikan setempat.
- 4) Peningkatan kualitas pelaksanaan praktek pengalaman lapangan (PPL) di tempat praktek, dengan menggiatkan kegiatan kolaborasi lembaga pendidikan dengan tempat praktek serta menyelenggarakan uji kompetensi profesional peserta didik pada akhir program pendidikan sebelum mereka dinyatakan lulus. Kolaborasi ini berlaku pula dengan asosiasi profesi lain yang relevan.

b. Dari pihak individu guru:

Secara operasional hal yang terkait pada kinerja profesional guru adalah:

- 1) Melakukan perbaikan pembelajaran secara terus menerus berdasarkan hasil penelitian tindakan kelas atau catatan pengalaman kelas atau catatan perbaikan.
- 2) Mencoba menerapkan berbagai model pembelajaran yang relevan untuk pembelajaran dikelas maupun kegiatan praktikum.
- 3) Guru perlu dirangsang untuk membangun sikap positif terhadap belajar, yang bermuara pada peningkatan kualitas proses dan hasil belajar peserta didik. Untuk itu perlu dikembangkan berbagai diskursus akademis antar guru dalam menggali, mengkaji dan memanfaatkan berbagai temuan penelitian dan hasil kajian konseptual untuk meningkatkan kualitas pembelajaran. Dengan cara itu guru secara perseorangan dan kelompok akan selalu didorong dan ditantang untuk selalu berusaha tampil beda dan unggul (*striving for excellence*).
- 4) Komunitas guru yang penuh dengan diskursus akademis dan profesional dengan nuansa kesejawatan yang berorientasi pada peningkatan kinerja yang unggul tersebut akan memiliki dampak ganda. Di satu sisi komitmen dan kompetensi guru akan selalu terjaga dan terpelihara.

Strategi-strategi di atas perlu ditata dan dilaksanakan secara sistematis dan sistemik. Oleh karena itu, strategi apapun yang digunakan diperlukan kegiatan sebagai berikut:

- a) Penggunaan empat langkah bersiklus yang mencakup kegiatan merencanakan, mengerjakan, memeriksa dan mengambil langkah-langkah untuk memacu proses pembelajaran.
- b) Penggunaan data empirik dan kerangka konseptual untuk membangun pengetahuan, mengambil keputusan, dan menentukan efektivitas perubahan tingkah laku.

- c) Prediksi dan perbaikan penampilan selanjutnya secara ertikulatif.
- d) Penggunaan pendekatan bersiklus dan terencana.³⁶

Menurut Uno, untuk mengukur kualitas pembelajaran terdapat tiga strategi yang menjadi pusat perhatian yang meliputi:

- a. Strategi pengorganisasian adalah metode untuk mengorganisasikan isi bidang study yang telah dipilih untuk pengajaran. Mengorganisasikan mengacu pada suatu tindakan seperti pemilihan isi, penataan isi, pembuatan diagram, format dan lainnya.
- b. Strategi penyampaian adalah metode untuk menyampaikan kepada peserta didik atau untuk menerima serta merespon masukan yang berasal dari peserta didik. Media pengajaran merupakan idang kajian utama dari strategi ini.
- c. Strategi pengolahan adalah metode untuk menata interaksi antar peserta didik dan variabel metode pangajaran lainnya, variabel strategi pengorganisasian dan penyampaian isi pengajaran.

Pembelajaran yang berfokus pada peserta didik harus secara berangsur-angsur diwujudkan. Untuk keperluan ini guru semestinya menguasai khasanah pendekatan atau strategi pembelajaran uang khususnya berfokus pada peserta didik yang antara lain sebagai berikut:

- a. Pendekatan belajar aktif yang mnegasumsikan belajar hanya terjadi jika individu yang belajar aktif terlibat secara optimal baik secara intelektual, emosional, maupun fisik.
- b. Pendekatan konstruktivistik, yang mengasumsikan bahwa peserta didik harus diberi kebebasan dalam membangun makna berdasarkan pengalaman yang sudah dimiliki.

³⁶M. Zainuddin dan Susy Puspitasary (2001), *Strategi Peningkatan Kualitias Tinggi I*, PAU Untuk Meningkatkan Pengembangan Aktivitas Instruksional Dirjen Dikti, Departemen Pendidikan Nasional, Jakarta.

- c. Pendekatan kooperatif dan kolaboratif yang memberi kesempatan kepada peserta didik untuk bekerjasama dan berbagi tanggung jawab dengan teman-temannya.

Dari penjelasan di atas, dapat ditarik kesimpulan bahwa faktor pencapaian kualitas pembelajaran yaitu ketersediaan sarana dan prasarana dalam dunia pendidikan, kualitas guru dalam menyajikan pembelajaran dan kemampuan guru dalam merefleksikan pemahaman peserta didik terhadap pembelajaran yang telah diberikan.

3. Faktor-Faktor Yang Mempengaruhi Kualitas Pembelajaran

Menurut Dimiyati dan Muldjiono, untuk dapat mengelola dan merancang program pembelajaran dan proses pembelajaran seorang guru hendaknya mengenal faktor-faktor penentu kegiatan pembelajaran. Faktor-faktor tersebut adalah karakteristik tujuan, karakteristik mata pelajaran atau bidang studi, karakteristik peserta didik, karakteristik lingkungan atau setting pembelajaran, dan karakteristik guru.³⁷

Pelaksanaan pembelajaran selayaknya berpegang pada apa yang tertuang dalam perencanaan pembelajaran. Namun kenyataannya yang dihadapi tidaklah seratus persen berhasil. Terdapat beberapa faktor yang mempengaruhinya. Faktor-faktor itu sebagai berikut:

- a. Faktor guru

Guru adalah pengelola pembelajaran atau disebut pembelajaran. Faktor yang perlu diperhatikan oleh pembelajar adalah keterampilan mengajar, mengelola tahapan pembelajaran, dan memanfaatkan metode yang tersedia.

Guru merupakan salah satu komponen aktif yang paling penting dalam pembelajaran. Disebut sebagai komponen aktif karena guru yang menggerakkan

³⁷ Dimiyati dan Mudjiono, *Belajar dan Pembelajaran*, (Jakarta: Rineka Cipta, 2009), hal. 132.

komponen-komponen pembelajaran lainnya. Komponen tersebut antara lain strategi atau metode, media, kurikulum dan menciptakan lingkungan yang kondusif untuk pembelajaran. Keseluruhan komponen tersebut tidak dapat berfungsi tanpa keterampilan guru dalam mengelola itu semua. Untuk itulah guru dituntut memiliki kompetensi sebagai pendidik secara profesional, selain itu, guru juga dituntut untuk memiliki kepribadian yang baik agar mampu menjalin interaksi antar siswa, semua guru serta masyarakat di sekitar di luar sekolah.³⁸

Adapun kompetensi yang dimaksud dijelaskan sebagai berikut:

- 1) Kompetensi pedagogik, kompetensi untuk melakukan pelajaran yang sebaik-baiknya yang berarti mengutamakan nilai-nilai social dan nilai material.
- 2) Kompetensi profesional, artinya guru harus memiliki pengetahuan yang luas dari *subjectmatter* (bidang studi) yang akan diajarkan serta penguasaan metedologi dalam arti memiliki konsep teoritis yang mampu memilih metode dalam proses belajar mengajar.
- 3) Kompetensi personal atau kepribadian, artinya sikap kepribadian yang mantap sehingga mampu menjadi sumber intensifikasi bagi subjek, dalam hal ini berarti memiliki kepribadian yang pantas diteladani, mampu melaksanakan kepemimpinan seperti yang dikemukakan oleh Ki Hajar Dewantara, yaitu “Ing ngarsi sung tulada, ing madya karsa, tut wuri handayani”.
- 4) Kompetensi social, artinya guru harus menunjukkan atau mampu berinteraksi social, baik dengan murid-muridnya maupun dengan sesama guru dan Kepala Sekolah bahkan dengan masyarakat luas.³⁹

³⁸ Zainal Aqib dan Elham Rohmanto, *Membangun Profesionalisme Gurudan Pengawas Sekolah*. (Bandung: CV Yrama Widya, 2007), h.61-63

³⁹ Hamzah B Uno, *Profesi Kependidikan ; Problema, Sosial, dan Reformasi Pendidikan di Indonesia*, (Jakarta; Bumi Aksara, 2008), h.69

Tidak dapat dipungkiri bahwa kualitas seorang guru akan mempengaruhi kualitas pembelajaran yang dilakukannya. Untuk itu, ada 5 hal yang mempengaruhi kualitas guru, sebagai berikut.⁴⁰

- 1) Adanya kewenangan yang benar-benar diserahkan kepada guru
- 2) Kualitas atasan mengawasi dan mengontrol perilaku guru
- 3) Kebebasan yang diberikan kepada guru
- 4) Hubungan guru dengan muridnya
- 5) Pengetahuan guru bertambah atau berkurang

Selain itu, guru harus menentukan kriteria dari hasil proses pembelajaran yang dilakukannya. Kriteria tersebut dapat dijadikan tolak ukur atau patokan berhasil atau tidaknya suatu pembelajaran. Secara umum kriteria hasil pembelajaran dapat dilihat dari efisiensi, efektif serta daya tarik siswa.⁴¹

Sedangkan menurut Nana Sudjana, kriteria hasil proses belajar-mengajar terdiri dari empat hal, yaitu efisiensi, keefektifan, relevansi, dan produktivitas.⁴² Jadi, dapat disimpulkan bahwa kriteria pembelajaran yang berkualitas yang dilihat dari efisiensi dan keefektifan pembelajaran yang relevan sehingga membentuk daya tarik dan menghasilkan produktivitas pembelajaran yang berkualitas.

b. Faktor Peserta Didik

Peserta didik di dalam pembelajaran adalah subyek yang akan mencapai tujuan pembelajaran dalam bentuk hasil belajar. Setiap Peserta didik memiliki karakteristik umum. Salah satu karakteristik umum dari peserta didik adalah usia. Pembelajaran di lingkungan sekolah harus disesuaikan dengan tingkat usia peserta didik.

⁴⁰ Muhammad Nurdin, *Kiat Menjadi Guru Profesional*, (Yogyakarta, Primosophie, 2004), h. 60

⁴¹ Hamzah B Uno, *Perencanaan Pembelajaran*, (Jakarta; Bumi Aksara, 2007), h.21

⁴² Nana Sudjana, *Penilaian Hasil Proses Belajar Mengajar*, (Bandung: Remaja Rosda Karya, 1995), h.59

Karakteristik peserta didik secara khusus dapat dilihat dari berbagai sudut. Antara lain dari sudut gaya belajar. Gaya belajar adalah modal belajar yang dimiliki peserta didik, peserta didik dapat belajar dengan cara melihat (visual), dengan cara mendengar (auditorial), dan dengan cara bergerak, bekerja dan menyentuh (kinestetik). Selain gaya belajar kemampuan peserta didik dapat dianalisis melalui kecerdasan majemuk.

c. Faktor Kurikulum

Kurikulum merupakan pedoman bagi guru dan siswa dalam mengorganisasikan tujuan dan misi pelajaran, dalam mengorganisasikan tujuan dan misi pelajaran tersebut dengan mengorganisasikan materi pelajaran.

Kurikulum yang digunakan adalah kurikulum berbasis kompetensi. Di dalam kurikulum setiap mata pelajaran terdapat kompetensi dasar, indikator pencapaian hasil belajar dan materi pelajaran.

Komponen pertama dan kedua yaitu kompetensi dasar dan indikator merupakan tujuan pembelajaran dalam bentuk perilaku (hasil belajar) yang diukur dengan menggunakan berbagai teknik dan alat penilaian. Hasil belajar dalam ranah kognitif, ranah efektif ataukah ranah psikomotorik merupakan pelaksanaan pembelajaran yang diupayakan oleh guru.

d. Faktor Lingkungan

Lingkungan atau latar adalah konteks terjadinya pembelajaran. Faktor ini terdiri dari lingkungan fisik dan lingkungan non fisik yang menunjang situasi pembelajaran untuk mencapai hasil pembelajaran yang optimal.

Lingkungan di dalam pembelajaran merupakan konteks terjadinya pengalaman belajar, dapat berupa lingkungan fisik (kelas, laboratorium, tata ruang, situasi fisik yang ada di sekitar kelas-laboratorium-sekolah) dan lingkungan non-fisik (cahaya, ventilasi, suasana belajar, music latar)

Lingkungan yang ada di sekitar peserta didik, baik itu di kelas, sekolah atau luar sekolah perlu dioptimalkan pngolaannya agar pembelajaran lebih efektif dan efisien.⁴³

Dari penjelasan di atas, dapat disimpulkan bahwa faktor-faktor yang dapat mempengaruhi kualitas pembelajaran adalah faktor guru, faktor peserta didik, faktor kurikulum, dan karakteristik lingkungan.

4. Kriteria Keberhasilan Pembelajaran

Kriteria keberhasilan adalah patokan ukuran tingkat pencapaian prestasi belajar yang mengacu pada kompetensi dasar dan standar kompetensi yang ditetapkan yang mencirikan penguasaan konsep atau keterampilan yang dapat diamati dan diukur. Adapun indikator yang dijadikan tolak ukur dalam menyatakan bahwa suatu proses belajar dapat berhasil, adalah:

- a. Daya serap terhadap bahan pelajaran yang diajarkan mencapai prestasi tinggi, baik secara individu maupun kelompok,
- b. Perilaku yang digariskan dalam tujuan pengajaran telah dicapai siswa baik individu maupun klasikal.⁴⁴

Menurut Zaenal Arifin, indikator keberhasilan belajar dapat dilihat dari berbagai jenis perbuatan atau pembentukan tingkah laku peserta didik. Jenis tingkah laku itu diantaranya adalah:

- a. Kebiasaan, yaitu cara bertindak yang dimiliki peserta didik dan diperoleh melalui belajar,
- b. Keterampilan, yaitu perbuatan atau tingkah laku yang tampak sebagai akibat kegiatan otot dan digerakkan serta dikoordinisasikan oleh system saraf,

⁴³ Ibid.

⁴⁴Syaiful Bahri Djamarah dan Aswan Zain, *Strategi Belajar Mengajar*, (Jakarta: Rineka Cipta, 2006), h. 105

- c. Asosiasi dan hafalan, yaitu seperangkat ingatan mengenai sesuatu sebagai hasil dari penguatan melalui asosiasi, baik asosiasi yang disengaja atau wajar maupun asosiasi tiruan,
- d. Pemahaman dan konsep, yaitu jenis hasil belajar yang diperoleh melalui kegiatan belajar secara rasional,
- e. Sikap, yaitu pemahaman, perasaan, dan kecenderungan berperilaku peserta didik terhadap sesuatu,
- f. Nilai, yaitu tolak ukur untuk membedakan antara yang baik dengan yang kurang baik, serta moral dan agama, sedangkan agama adalah penerapan nilai-nilai yang trasedental dan ghaib (konsep tuhan dan keimanan)⁴⁵

Penilaian keberhasilan dalam pembelajaran dapat menggunakan tes belajar untuk mengukur dan mengevaluasi tingkat keberhasilan. Tes prestasi belajar dapat digolongkan kedalam jenis penilaian sebagai berikut:

- a. Tes Formatif

Tes formatif adalah tes yang diberikan kepada kepada murid setelah penyajian satu satuan pelajaran berakhir.

Menurut Nana Sudjana, tes formatif adalah test yang dilaksanakan pada saat berlangsungnya proses pengajaran, khususnya pada saat berakhirnya pengajaran.⁴⁶

Dari hasil evaluasi ini akan diperoleh gambaran siapa saja yang telah berhasil dan siapa yang dianggap belum berhasil untuk selanjutnya diambil tindakan-tindakan yang tepat.

⁴⁵Zainal Arifin, *Evaluasi Pembelajaran*, PT. Remaja Rosdakarya: Bandung, 2009), h. 298.

⁴⁶Nana Sudjana dkk, *Evaluasi Pendidikan dan Operasionalnya* (Yogyakarta: PT Bumi Aksara, 2008), h. 58.

b. Tes Submatif

Tes ini meliputi sejumlah bahan pengajaran tertentu yang telah diajarkan dalam waktu tertentu. Tujuannya adalah untuk memperoleh gambaran daya serap peserta didik untuk meningkatkan prestasi belajar peserta didik. Hasil tes submatif ini dimanfaatkan untuk memperbaiki proses belajar mengajar dan diperhitungkan dalam menentukan nilai rapor.,

c. Tes Sumatif

Tes ini diadakan untuk mengukur daya serap peserta didik terhadap pokok-pokok bahasan yang telah diajarkan selama satu semester, satu atau dua tahun ajaran, tujuannya adalah untuk menetapkan tingkat atau taraf keberhasilan belajar siswa dalam suatu periode belajar tertentu. Hasil dari tes sumatif ini dimanfaatkan untuk kenaikan kelas, menyusun peringkat (*ranking*) atau sebagai ukuran mutu sekolah.⁴⁷

Hasil tes ini digunakan untuk kenaikan kelas, menyusun ranking atau sebagai ukuran mutu sekolah. Untuk mengetahui sampai dimana tingkat keberhasilan belajar siswa terhadap proses belajar yang telah dilakukannya sekaligus juga untuk mengetahui keberhasilan mengajar guru, dapat menggunakan tingkat acuan sebagai berikut:

- 1) Istimewa atau maksimal: apabila seluruh pelajaran yang diajarkan dapat dikuasai siswa.
- 2) Baik sekali atau optimal: apabila sebagian besar (85% sampai 94%) bahan pelajaran yang diajarkan dapat dikuasai siswa.
- 3) Baik (minimal). Apabila bahan pelajaran dikuasai anak didik hanya 66%-75%

⁴⁷Syaiful Bahri Djamarah, *Strategi Belajar Mengajar* (Jakarta: Rineka Cipta, 2002), h. 120-121.

4) Kurang: Apabila bahan pelajaran yang diajarkan kurang dari 65% dikuasai oleh siswa.⁴⁸

Dengan melihat data yang terdapat dalam format daya serap siswa dalam pelajaran dan presentase keberhasilan siswa dalam mencapai TIK tersebut, dapatlah diketahui keberhasilan proses pembelajaran yang telah dilakukan peserta didik dan guru.

Dengan demikian, dapat disimpulkan bahwa kriteria keberhasilan pembelajaran bergantung kepada kemampuan guru dalam menyampaikan materi pembelajaran dan kemampuan peserta didik dalam menguasai materi yang telah diajarkan oleh guru.



⁴⁸Syaiful Bahri Djamarah dan Aswan Zain, *Strategi Belajar Mengajar*, (Jakarta: Rineka Cipta, 2006), h.115.

BAB III

METODOLOGI PENELITIAN

A. Jenis Penelitian dan Lokasi Penelitian

1. Jenis Penelitian

Jenis penelitian ini merupakan penelitian lapangan (*field research*), dan dalam melakukan penelitian ini penulis menggunakan jenis penelitian *ex post facto*, karena dalam penelitian ini akan meneliti peristiwa yang telah terjadi.

Sugiyono dalam buku Ridwan mengemukakan bahwa penelitian *ex post facto* adalah suatu penelitian yang dilakukan untuk meneliti peristiwa yang telah terjadi dan kemudian melihat ke belakang untuk mengetahui faktor-faktor yang dapat menimbulkan kejadian tersebut.⁴⁹

2. Lokasi Penelitian

Tempat penelitian di SMP Negeri 1 Bulukumba, sekolah ini berlokasi di Jl. Teratai No. 5 B Bulukumba, Kelurahan Caile, Kecamatan Ujung Bulu, Kabupaten Bulukumba, Provinsi Sulawesi Selatan Kode Pos 92512. Identitas sekolah SMP Negeri 1 Bulukumba dengan nomor statistik 201191104001 dan NPSN 40304207

B. Populasi dan Sampel

1. Populasi

Populasi adalah keseluruhan objek penelitian yang akan diteliti. Apabila seseorang ingin meneliti semua elemen yang ada dalam wilayah penelitian, maka penelitiannya merupakan penelitian populasi.⁵⁰

Penelitian populasi hanya dapat dilakukan bagi populasi terhingga dan subjeknya tidak terlalu banyak.⁵¹ Dalam penelitian ini yang dijadikan populasinya

⁴⁹Ridwan, *Belajar Mudah Penelitian Untuk Guru, Karyawan, dan Peneliti Pemula*, (Bandung: Alfabeta, 2008), hal. 50.

⁵⁰Suharsimi Arikunto, *Prosedur Penelitian suatu Pendekatan Praktik*, (Edisi Revisi VII, Jakarta: PT Rineka Cipta, 2006), Cet. XIII, hal. 130,

⁵¹Suharsimi Arikunto, *Prosedur Penelitian suatu Pendekatan Praktik*, (Jakarta: PT Rineka Cipta, 2006), hal. 131.

adalah dari tenaga pendidik dan kependidikan (honor dan PNS) berjumlah 76 orang dan 1 Kepala Sekolah , keseluruhan berjumlah 77 orang dan peserta didik berjumlah 1071, yang berdasarkan data administrasi (sistem informasi tata usaha) SMP Negeri 1 Bulukumba yang dapat dirinci pada tabel populasi berikut:

Tabel 3.1
Populasi Jumlah Guru di SMP Negeri 1 Bulukumba

NO	Status Kepegawaian	Jumlah	Keterangan
1	Guru (PNS)	49	Aktif
2	Guru (Non PNS)	12	Aktif
3	Tata Usaha & Staf (PNS)	5	Aktif
4	Tata Usaha & Staf (Non PNS)	11	Aktif
	Total	77	Tgl, 30 Agustus 2018

Sumber data: Tata Usaha SMP Negeri 1 Bulukumba

Tabel 3.2
Populasi Jumlah Peserta Didik di SMP Negeri 1 Bulukumba

NO	Kelas	Jumlah	Keterangan
1	VII	352	Aktif
2	VIII	349	Aktif
3	IX	370	Aktif
	Total	1.071	Tanggal 30 Agustus 2018

Sumber data: Tata Usaha SMP Negeri 1 Bulukumba

2. Sampel

Sampel adalah sebagian atau wakil populasi yang diteliti. Kemudian, untuk menentukan yang harus diambil dalam suatu populasi yang ada. Menurut Suharsimi Arikunto “bila subyek dari populasi kurang dari 100 lebih baik diambil semua, tetapi jika subyeknya lebih dari jumlah tersebut, maka dapat diambil sampel antara 10-15% atau 20-25% atau lebih”.⁵²

Penelitian ini dilaksanakan dengan mengambil sampel yang ada di SMP Negeri 1 Bulukumba yang berjumlah 39 orang tenaga pendidik dan kependidikan. Sampel adalah sebagaian atau wakil populasi yang diteliti.

⁵²Suharsimi Arikunto, *Prosedur Penelitian suatu Pendekatan Praktik*, (Jakarta: PT Rineka Cipta, 2002), hal. 112.

Pengambilan sampel variabel X (Kepemimpinan Kepala Sekolah) menggunakan random sampling. Random sampling adalah sesuatu cara pengambilan sampel yang memberikan kesempatan atau peluang yang sama untuk diambil kepada setiap elemen populasi. Maksudnya jika elemen populasinya ada 50 dan yang akan dijadikan sampel adalah 23, maka setiap elemen tersebut mempunyai kemungkinan $23/50$ untuk dipilih menjadi sampel.⁵³ Dengan menggunakan random sampling, maka jumlah sampel yang diambil adalah 39 orang (50%). Sedangkan variabel Y (Kualitas Pembelajaran) menggunakan Proporsional random sampling. Karena banyaknya jumlah populasi dan terbatasnya tenaga, waktu dan biaya pada penelitian tersebut, maka peneliti menetapkan teknik pengambilan sampel dengan teknik proporsional random sampling. Proporsional random sampling adalah cara pengambilan sampel yang tidak semua anggota populasi diberi kesempatan untuk dipilih menjadi sampel. Teknik ini menghendaki cara pengambilan sampel dari tiap-tiap sub populasi dengan memperhitungkan besar kecilnya sub-sub populasi tersebut.⁵⁴ Dengan menggunakan Proportional random sampling maka jumlah sampel yang diambil adalah 39 orang (Setiap kelas mewakili 13 orang).

C. Metode Pengumpulan Data

Metode pengumpulan data adalah cara-cara yang dilakukan oleh peneliti untuk mengumpulkan data penelitian. Adapun metode pengumpulan data dalam penelitian ini adalah:

1. Angket/kusioner

Angket atau kusioner adalah merupakan teknik pengumpulan data yang dilakukan dengan memberi seperangkat pertanyaan atau pernyataan kepada responden untuk dijawabnya. Tujuan penyebaran angket adalah untuk mencari

⁵³Sugiyono, *Metode Penelitian Administrasi*, (Bandung:Alfabeta, 2003), hal.78

⁵⁴lolanovitasari.blogspot.com/2012/04/sampel-populasi-dan-tekhnik-sampling.html?m=1.

informasi yang lengkap mengenai suatu masalah dan responden tanpa merasa khawatir bila responden memberi jawaban yang tidak sesuai dengan kenyataan dalam pengisian daftar pertanyaan.

2. Dokumentasi

Dokumentasi merupakan catatan peristiwa yang sudah berlalu. Dokumen bisa berupa tulisan, gambar, atau karya-karya monumental dari seseorang. Dokumen yang berbentuk tulisan misalnya catatan harian, sejarah kehidupan, biografi peraturan kebijakan. Dokumen yang berbentuk gambar misalnya foto, gambar hidup, sketsa dan lain-lain. Adapun yang termasuk dari dokumentasi lainnya yaitu nilai-nilai harian siswa, daftar hadir siswa dan daftar absensi guru serta sarana dan prasarana.⁵⁵

D. Instrumen Penelitian

Instrumen penelitian adalah alat bantu yang dipilih dan digunakan oleh peneliti dalam kegiatannya, dalam mengumpulkan data agar kegiatan tersebut menjadi sistematis dan dipermudah olehnya.⁵⁶

Dalam upaya mengakuratkan data penelitian, penulis menggunakan metode pengumpulan data, metode penelitian ini berfungsi sebagai alat/sarana untuk memperoleh data dan informasi yang dapat dipertanggungjawabkan kebenarannya.

Dalam mengadakan penelitian di SMP Negeri 1 Bulukumba, penulis menggunakan metode pengumpulan data berupa angket, dan dokumentasi.

Untuk mengumpulkan data di lapangan, penulis menggunakan beberapa metode pengumpulan data yaitu sebagai berikut:

⁵⁵Sugiyono, *Metode Penelitian Pendidikan, Pendekatan Kualitatif, Kuantitatif dan R&D*, hal. 199.

⁵⁶ Suharsimi Arikunto, *Manajemen Penelitian Edisi Baru* (Jakarta: Rineka Cipta, 2000), h.134.

1. Angket

Angket adalah sebuah pertanyaan atau pernyataan penulis yang digunakan untuk memperoleh informasi dari responden dalam arti laporan tentang pribadinya atau hal-hal yang diketahuinya. Instrument yang digunakan dalam penelitian ini berupa kuesioner (angket) yang disusun dalam bentuk model skala liker. Penulis disini menggunakan angket tertutup yakni responden tinggal memilih alternative jawaban yang telah disediakan. Adapun alternative jawabannya sebagai berikut:

Tabel 3.3
Skala Likert

No.	Keterangan	Skor Positif	Skor Negartif
1	Sangat Sesuai	5	1
2	Sesuai	4	2
3	Kurang Sesuai	3	3
4	Tidak Sesuai	2	4
5	Sangat Tidak Sesuai	1	5

2. Dokumentasi

Dokumentasi adalah ditunjukkan untuk memperoleh data langsung Tempat penelitian meliputi foto-foto dan data yang relevan dengan penelitian.

E. Teknik Analisis Data

Dalam melakukan analisis data dalam penelitian ini menggunakan teknik analisis statistik deskriptif dan statistik inferensial. Sesuai dengan penjelasan Sugiyono bahwa teknik analisi data dalam penelitian kuantitatif menggunakan statistik deskriptif dan statistik inferensial.⁵⁷

1. Analisis Statistik Deskriptif

Sugiyono menjelaskan bahwa statistik deskriptif adalah statistik yang berfungsi untuk mendeskripsikan atau memberi gambaran terhadap objek yang

⁵⁷Sugiyono, *Metode Penelitian Pendidikan, Pendekatan Kualitatif, Kuantitatif, dan R&D*, hal. 207.

diteliti melalui data sampel atau populasi sebagaimana adanya, tanpa melakukan analisis dan membuat kesimpulan yang berlaku untuk umum.⁵⁸ Adapun langkah-langkah untuk analisis data statistik deskriptif adalah:

- a. Menghitung besarnya range dengan rumus:

$$\text{Rentang} = \text{skor maks} - \text{skor min}$$

- b. Menghitung banyaknya kelas interval dengan rumus:

$$\text{BK} = 1 + 3,3 \log n$$

Keterangan:

BK = Jumlah kelas interval

n = Jumlah data observasi

log = Logaritma

- c. Menghitung panjang kelas interval dengan rumus:

$$P = \frac{r}{i}$$

Keterangan:

r = Range

P = Panjang kelas

i = Interval

- d. Menghitung nilai rata-rata (*mean*) dengan rumus:

$$\bar{x} = \frac{\sum f_i x_i}{\sum f_i}$$

Keterangan:

\bar{x} = Rata-rata (*mean*)

$\sum f_i$ = Jumlah frekuensi

x_i = Batas kelas interval

- e. Menghitung presentasi frekuensi dengan rumus:

$$P = \frac{F}{N} \times 100\%$$

Keterangan:

⁵⁸Sugiyono, *Statistika Untuk Penelitian*, hal. 29.

- P = Presentase
- F = Frekuensi
- N = Banyaknya responden

f. Menghitung nilai standar deviasi dengan rumus:

$$SD = \sqrt{\left(\frac{\sum f_i(x_i - \bar{x})^2}{n-1}\right)}$$

Keterangan:

- SD = Standar deviasi
- $\sum f_i$ = Jumlah frekuensi
- x = Skor
- n = Jumlah responden

2. Teknik Analisis Statistik Inferensial

Statistik inferensial adalah teknik statistik yang digunakan untuk menganalisis data sampel dan hasilnya diberlakukan untuk populasi.⁵⁹

Adapun langkah-langkah analisis statistik inferensial sebagai berikut:

a. Analisis regresi sederhana dengan rumus:

Persamaan regresi sederhana:

$$\hat{Y} = a + bX \dots\dots\dots^{60}$$

Keterangan:

- Y : Subjek dalam variable dependen yang di prediksi
- a : Bilangan konstan
- b : Angka arah atau koefisien regresi, yang menunjukkan angka peningkatan atau penurunan variabel dependen yang didasarkan pada variabel. Bila b(+) maka naik, bila b(-) terjadi penurunan.
- X : Subjek pada variabel independen yang mempunyai nilai tertentu

⁵⁹Sugiyono, *Metode Penelitian Pendidikan, Pendekatan Kuantitatif, Kualitatif, dan R&D*, hal. 209.

⁶⁰Sugiyono, *Statistik Untuk Penelitian*, hal. 261.

Untuk menghitung nilai a dengan menggunakan persamaan:

$$a = \frac{(\sum Y)(\sum X^2) - (\sum Y)(\sum XY)}{n\sum X^2 - (\sum X)^2} = \bar{Y} = b\bar{X}$$

Untuk menghitung nilai b dengan menggunakan persamaan:

$$b = \frac{n\sum XY - (\sum X)(\sum Y)}{n\sum X^2 - (\sum X)^2} = \frac{n\sum xy}{\sum x^2}$$

b. Uji signifikan (Uji-t)

Uji-t ini digunakan untuk menguji dan mengetahui ada tidaknya **Pengaruh Kepemimpinan Kepala Sekolah Terhadap Peningkatan Kualitas Pembelajaran Di SMP Negeri 1 Bulukumba**. Sebelum dilanjutkan dengan pengujian hipotesis yang telah ditentukan maka terlebih dahulu dicari kesalahan baku regresi dan kesalahan baku koefisien b (penduga b) sebagai berikut:

1) Untuk regresi, kesalahan bakunya dirumuskan:

$$S_e^2 = \frac{\sum e^2}{n - 2}$$

Keterangan:

S_e^2 = Varians Sampel

$\sum e^2$ = Epsilon (jumlah) simpanan baku

n = Jumlah sampel

2) Untuk koefisien regresi b (penduga b) kesalahan bakunya dirumuskan:

$$S_b = \frac{S_e^2}{\sum X^2} \dots^{61}$$

Keterangan:

S_b = Standar error

$\sum e^2$ = Varians sampel

$\sum X^2$ = Jumlah total semua deviasi X setelah mengalami pengkuadratan

⁶¹Kadir, *Statistika Terapan*, (Jakarta: Rajawali Pers, 2015), Cet. I, hal. 181

3. Uji hipotesis

- a. Menentukan formulasi hipotesis

$$H_0 = \mu = 0$$

$$H_a = \mu \neq 0$$

- b. Menentukan taraf nyata (α) dan nilai t tabel

$$t_b = \frac{b}{S_b}$$



UNIVERSITAS ISLAM NEGERI
ALAUDDIN
M A K A S S A R

BAB IV

HASIL DAN PEMBAHASAN PENELITIAN

A. Gambaran Umum SMP Negeri 1 Bulukumba

SMP Negeri 1 Bulukumba adalah salah satu lembaga pendidikan yang ada di Provinsi Sulawesi Selatan Kabupaten Bulukumba dan lebih tepatnya di Jl. Teratai No. 5B, merupakan sekolah berstatus Negeri dan berakreditasi A untuk tingkat SMP di Kabupaten Bulukumba.

Sejak berdirinya sampai sekarang, SMP Negeri 1 Bulukumba dipimpin oleh 11 Kepala Sekolah, yaitu:

1. Syamsuddin Mannangkasi (1960 - 1963)
2. H. Abd. Gaffar (1963 - 1977)
3. H. M. Amin, BA (1977 - 1989)
4. H. Achmad Alimuddin (1989 - 1999)
5. Drs. H. Muhammad Haris (1999 - 2001)
6. Muhammad Ridwan Syarif (PLT) (2001 - 2002)
7. H. Abd. Wahid M, S.Pd (2002 - 2006)
8. Drs. Isbair, M.M (PLT) (2008 - 2009)
9. H. BahmanS, S.Pd, M.Si (2009 - 2012)
10. Syamsuddin, S.Pd, M.Pd (2012 - 2014)
11. Muhammad Asdar, S.Pd, M.Pd (2014 - Sekarang)

Adapun jumlah tenaga pendidik dan kependidikan dapat digambarkan dalam tabel sebagai berikut:

Tabel 4.1

Daftar Keadaan Tenaga Pendidik dan Kependidikan SMP Negeri 1

Bulukumba

No	Uraian	PNS		Non PNS		Ket
		LK	PR	LK	PR	
1	Kepala Sekolah	1	-	-	-	S2
2	Wakil Kepala Sekolah	1	-	-	-	S1
3	Tenaga Kependidikan	2	3	2	9	SMA,S1
4	Tenaga Pendidik	10	37	2	10	S1, S2, S3
Jumlah		14	40	4	19	

Sumber : Kantor Tata Usaha SMP Negeri 1 Bulukumba

Tabel di atas menunjukkan jumlah tenaga pendidik dan kependidikan di SMP Negeri 1 Bulukumba, jumlah keseluruhan sebanyak 77 orang dengan latar belakang yang berbeda-beda sesuai bidang studi masing-masing. Hal ini menunjukkan bahwa tenaga pendidik dan kependidikan di SMP Negeri 1 Bulukumba dengan kebutuhan yang diperlukan, sehingga sangat menunjang dalam keberhasilan proses pembelajaran.

1. Profil Sekolah

Nama Sekolah : SMP Negeri 1 Bulukumba

Alamat Sekolah : Jalan Teratai No 5B

Kode Pos : 92512

Kelurahan : Caile

Kecamatan : Ujung Bulu

Kabupaten : Bulukumba

Provinsi : Sulawesi Selatan

Negara : Indonesia

NSS : 201191104001

Nomor Telepon : 0413-81047
Email : smpn01_bulukumba@yahoo.co.id

2. Visi dan Misi

a. Visi

“Menuju sekolah berprestasi dalam bidang akademik dan non akademik berdasarkan Iptek dan Imtek”

b. Misi

Untuk mewujudkan visi yang telah dirumuskan, maka yang ahrus dilakukan adalah:

- 1) Melaksanakan pembelajaran Kurikulum Berbasis Kompetensi (KBK) secara efektif dan efisien
- 2) Mendorong dan mengembangkan berbagai inovasi dalam instrument dalam proses pembelajaran
- 3) Menciptakan lingkungan sekolah yang sehat sebagai tempat aktivitas belajar
- 4) Mendorong dan mengembangkan kompetensi/professional guru melalui pelatihan/workshop yang intensif
- 5) Mendorong dan meningkatkan partisipasi masyarakat dalam memfasilitasi terjalannya kerjasama dan komuniaksi dengan stakeholder pendidikan

3. Keadaan Peserta Didik

Tabel 4.2

Keadaan Siswa	Laki-laki	Perempuan
Kelas VII	156	196
Kelas VIII	164	185
Kelas IX	185	185
Jumlah	505	566

Sumber: Kantor Tata Usaha SMP Negeri 1 Bulukumba

Tabel di atas menunjukkan jumlah peserta didik di SMP Negeri 1 Bulukumba sebanyak 1071 orang dengan jumlah rombongan belajar (rombel) sebanyak 32. Masing-masing kelas sudah masuk dalam rombongan belajar (rombel) karena jumlah kelas VII, VIII, dan IX telah memenuhi ketentuan yang ditetapkan sesuai peraturan SPM (Standar Pelayanan Minimal) Pendidikan sesuai dengan Pasal 24 Permendikbud Nomor 17 Tahun 2017, jumlah peserta didik di dalam satu kelas rombel (rombongn belajar) adalah “maksimal peserta didik Perrombel untuk jenjang SMP di dalam satu kelas jumlah peserta didik aling sedikit ialah 20 dan paling banyak ialah 32 peserta didik”. Berdasarkan tabel di atas, menunjukkan bahwa jumlah siswa sudah mencukupi kebutuhan sekolah di dalam proses pembelajaran

4. Keadaan Sarana dan Prasarana

Tabel 4.3

No	Jenis Sarana dan Prasana	Total
1	Ruang Kelas	35 Ruang
2	Perpustakaan	1 Ruang
3	Laboratorium Biologi	1 Ruang
4	Laboratorium Fisika	1 Ruang
5	Laboratorium Komputer	1 Ruang
6	Mushola	1 Ruang
7	Ruang Koperasi	1 Ruang
8	Ruang Guru	1 Ruang
9	Ruang Tata Usaha	1 Ruang

1	2	3
10	Ruang Kepala Sekolah	1 Ruang
11	Ruang Wakil Kepala Sekolah	1 Ruang
12	Sekretariat OSIS	1 Ruang
13	Sekretariat Pramuka	1 Ruang
14	Sekretariat PMR	1 Ruang
15	Lapangan Upacara	1 Bagian
16	Lapangan Basket	1 Bagian
17	Lapangan Voli	1 Bagian
18	Lapangan Takraw	1 Bagian
19	Kantin	2 Ruang
20	Toilet Siswa	9 Ruang
21	Toilet Guru	6 Ruang
22	Ruang Aula	1 Ruang

Sumber: Tata Usaha SMP Negeri 1 Bulukumba

Tabel di atas merupakan daftar sarana dan prasarana yang ada di SMP Negeri 1 Bulukumba yang digunakan sekarang ini, dengan melihat tabel di atas maka dapat dikatakan bahwa jumlah sarana dan prasarana yang dimiliki SMP Negeri 1 Bulukumba sudah memadai dalam melaksanakan kegiatan proses pembelajaran bagi peserta didik, tenaga pendidik dan kependidikan. Sarana dan prasaran ini tentunya sangat mempengaruhi dalam peningkatan mutu sekolah.

STRUKTUR ORGANISASI SEKOLAH

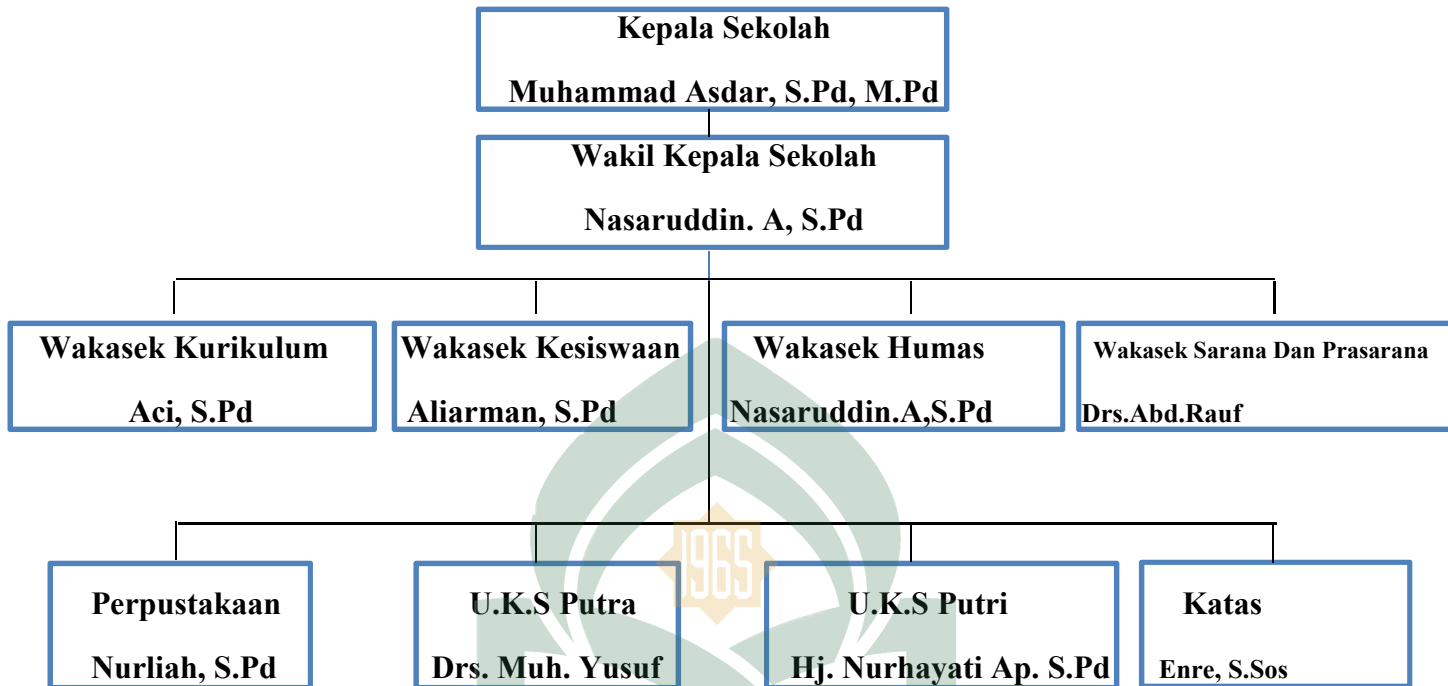

B. Deskripsi Hasil

Hasil penelitian ini merupakan jawaban dari rumusan masalah yang telah ditetapkan sebelumnya yang dapat menguatkan sebuah hipotesis atau jawaban sementara. Penelitian ini dilakukan di SMP Negeri 1 Bulukumba.

Penelitian ini dilakukan untuk mengetahui pengaruh kepemimpinan Kepala Sekolah terhadap peningkatan kualitas pembelajaran di SMP Negeri 1 Bulukumba. Untuk mengambil data kedua variabel tersebut digunakan skala psikologi melalui angket. Setelah data terkumpul, selanjutnya dianalisis menggunakan analisis deskriptif untuk mengetahui gambaran dari masing-masing variabel statistik inferensial menggunakan uji hipotesis. Hasil penelitian yang diperoleh sebagai berikut:

1. Gambaran Kepemimpinan Kepala Sekolah di SMP Negeri 1

Bulukumba

a. Distribusi Frekuensi Skor Kepemimpinan Kepala Sekolah

Gambaran kepemimpinan Kepala Sekolah di SMP Negeri 1 Bulukumba sejauh ini sudah sangat baik karena Kepala Sekolah berperan bukan hanya sebagai pemimpin saja melainkan menempatkan dirinya sebagai sahabat dan rekan kerja. Sehingga dengan gaya kepemimpinan tersebut, maka terjalin hubungan yang baik antar Kepala Sekolah dan guru. Adapun data skor yang menggambarkan kepemimpinan Kepala Sekolah di SMP Negeri 1 Bulukumba yang diperoleh dari 39 responden yang dibuat dalam tabulasi serta dihitung jumlah skor tiap responden. Adapun data tersebut diproses dengan hasil sebagai berikut :

Tabel 4.4

Jumlah Data Angket Kepemimpinan Kepala Sekolah di SMP Negeri 1 Bulukumba (variabel x)

No	Nama Responden	Skor
1	R-1	93
2	R-2	80
3	R-3	80
4	R-4	80
5	R-5	90
6	R-6	90
7	R-7	89
8	R-8	84
9	R-9	94
10	R-10	91
11	R-11	92
12	R-12	80
13	R-13	90

1	2	3
14	R-14	89
15	R-15	84
16	R-16	93
17	R-17	90
18	R-18	84
19	R-19	91
20	R-20	90
21	R-21	82
22	R-22	88
23	R-23	88
24	R-24	88
25	R-25	83
26	R-26	83
27	R-27	94
28	R-28	94
29	R-29	89
30	R-30	93
31	R-31	92
32	R-32	90
33	R-33	82
34	R-34	83
35	R-35	86
36	R-36	93
37	R-37	93
38	R-38	94
39	R-39	85
	JUMLAH	3434

Sumber: *Jumlah data Angket*

Berdasarkan hasil data di atas didapatkan skor tertinggi dari skala likert yang digunakan skor tertinggi = 94, dan skor terendah = 80 dari jumlah sampel (n) = 39

c. Rentang Kelas (R)

$$\begin{aligned} R &= \text{Nilai Tertinggi} - \text{Nilai Terendah} \\ &= 94 - 80 \\ &= 14 \end{aligned}$$

d. Jumlah Interval Kelas

$$\begin{aligned} K &= 1 + 3,3 \log n \\ &= 1 + 3,3 \log 39 \\ &= 1 + 3,3 \log 1,59 \\ &= 2,59 \text{ dibulatkan } 3 \end{aligned}$$

e. Panjang Kelas

$$\begin{aligned} P &= \frac{r}{i} \\ &= \frac{14}{3} = 4,6 \text{ dibulatkan } 5 \end{aligned}$$

f. Menghitung rata-rata (*mean*)

Tabel 4.5

Tabulasi Untuk Menghitung Nilai Rata-Rata (*mean*)

Interval	Fi	Xi	Fi.Xi
80 – 82	6	81	486
83 – 85	8	84	672
86 – 88	4	87	348
89 – 91	11	90	990
92 – 94	10	93	930
Jumlah			3426

Tabel di atas merupakan nilai tabel nilai rata-rata (*mean*) yang didapat dari skor responden. Nilai interval diperoleh dari hasil perhitungan panjang kelas yaitu interval 3. Nilai Fi diperoleh dari berapa banyaknya responden yang mendapatkan

nilai interval. Nilai X_i diperoleh dari nilai tengah interval. Nilai $F_i \cdot X_i$ diperoleh dari hasil kali F_i dikali X_i .

$$X_i = \frac{\sum f_i \cdot x_i}{\sum f_i}$$

$$= \frac{3426}{39}$$

$$= 87,84 = 88 \text{ (dibulatkan)}$$

g. Menghitung Presentase Frekuensi

$$P = \frac{F}{N} \times 100$$

Tabel 4.6

Menghitung Presentase Frekuensi

Interval	F_i	Presentase
80 – 82	6	15,38%
83 – 85	8	20,51%
86 – 88	4	10,25%
89 – 91	11	28,20%
92 – 94	10	25,64%
Jumlah	39	100%

Tabel di atas menunjukkan presentasi frekuensi dengan nilai interval diperoleh dari panjang kelas. Nilai F_i diperoleh dari banyaknya responden yang mendapat nilai dari interval. Nilai presentasi diperoleh dari rumus di atas, yaitu nilai F_i dibagi jumlah responden (39) dikali 100.

h. Standar Deviasi

Tabel 4.7

Tabel Untuk Menghitung Nilai Antara Deviasi

No	Interval	Fi	Xi	Fi.Xi	xi- \bar{x}	(xi - \bar{x}) ²	Fi (xi - \bar{x}) ²
1	80 – 82	6	81	486	-7	49	294
2	83 – 85	8	84	672	-4	16	128
3	86 – 88	4	87	348	-1	1	4
4	89 – 91	11	90	990	1	1	11
5	92 – 94	10	93	930	5	25	250
Jumlah		39					687

Tabel di atas menunjukkan nilai standar deviasi, nilai interval diperoleh dari hasil panjang kelas. Nilai Fi diperoleh dari banyaknya responden yang mendapat nilai dari interval. Nilai Xi diperoleh dari nilai tengah interval. Nilai Fi.Xi diperoleh dari nilai Fi dikali nilai Xi. Nilai Xi-X diperoleh dari nilai Xi – 88 (nilai rata-rata). Nilai (Xi-X)² diperoleh dari nilai Xi-X dikuadratkan. Nilai Fi (Xi-X)² diperoleh dari Fi dikali (Xi-X)².

$$\begin{aligned}
 SD &= \sqrt{\left(\frac{\sum fi(xi - x)^2}{n - 1}\right)} \\
 &= \sqrt{\frac{687}{39 - 1}} \\
 &= \sqrt{\frac{687}{38}} = \sqrt{18,07} \\
 &= 4,25 = 4 \text{ (dibulatkan)}
 \end{aligned}$$

i. Kategori Skor Responden

Angket penelitian ini berjumlah 20 item soal dengan 5 alternatif jawaban, dan 5 kriteria penilaian. Sehingga diperoleh rentangan skor 80 sampai 94. Data ini diperoleh dari 39 orang yaitu tenaga pendidik yang menjadi responden.

Berdasarkan data skor, skor terendah 80 dan skor tertinggi 94, dengan mean sebesar 88 standar deviasi sebesar 4. Hasil perhitungan statistik deskripsi korelasi menjadi skala 3.

Untuk mengetahui mutu kepemimpinan Kepala Sekolah di SMP Negeri 1 Bulukumba, dapat diketahui dengan mengategorikan dengan skor responden. Adapun interval penilaian kepemimpinan Kepala Sekolah di SMP Negeri 1 Bulukumba, yang digolongkan ke dalam 3 (tiga) kategori, dengan perhitungan sebagai berikut:

Tabel 4.8

Kategori Skor Kepemimpinan Kepala Sekolah di SMP Negeri 1 Bulukumba

Batas Kategori	Interval	Frekuensi	Kategori	Presentase
$X < (\mu - 1,0\sigma)$	$X < 84$	9	Rendah	23,07%
$(\mu - 1,0\sigma) \leq X < (\mu + 1,0\sigma)$	$84 \leq X < 92$	19	Sedang	48,71%
$X \geq (\mu + 1,0\sigma)$	$X \geq 92$	11	Tinggi	28,20%
Jumlah		39		100%

Dari tabel di atas dapat diilustrasikan sebagai berikut:

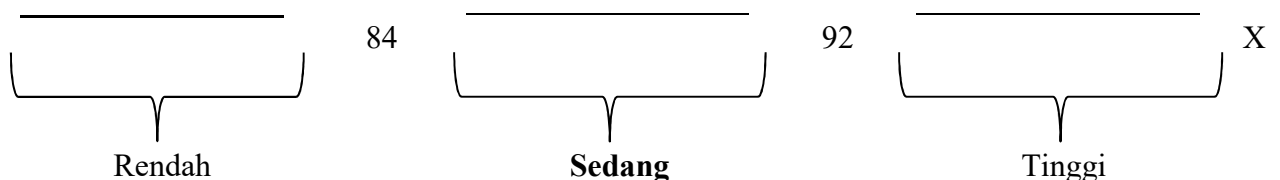

Tabel di atas merupakan kategori skor responden tentang Kepemimpinan Kepala Sekolah. Batas kategori 1,2 dan 3 adalah rumus. Nilai interval diperoleh dari nilai rata-rata (*mean*) dikurang 1,0 (nilai rumus) dikali nilai standar deviasi. Nilai frekuensi diperoleh dari banyaknya responden yang mendapat nilai dari

interval. Nilai presentase diperoleh dari nilai frekuensi dibagi jumlah responden (39) dikali 100.

Hasil analisis deskriptif tersebut, dengan memperhatikan 39 tenaga pendidik sebagai sampel, 9 atau 23,07% tenaga pendidik berada dalam kategori rendah, 19 atau 48,71% tenaga pendidik berada dalam kategori sedang, 11 atau 28,20% tenaga pendidik berada dalam kategori tinggi. Hal tersebut menggambarkan bahwa kepemimpinan Kepala Sekolah di SMP Negeri 1 Bulukumba berada dalam kategori **sedang** yakni 48,71%.

2. Gambaran Kualitas Pembelajaran di SMP Negeri 1 Bulukumba

a. Distribusi frekuensi skor kualitas pembelajaran

Data skor yang menggambarkan kualitas pembelajaran di SMP Negeri 1 Bulukumba, yang diperoleh dari 39 responden, dan dibuat dalam tabulasi serta dihitung jumlah skor tiap responden. Data tersebut kemudian dapat di proses dengan hasil sebagai berikut:

Tabel 4.9

Jumlah Data Angket Kualitas Pembelajaran di SMP Negeri 1 Bulukumba

No	Nama Responden	Skor
1	R-1	91
2	R-2	91
3	R-3	90
4	R-4	96
5	R-5	95
6	R-6	94
7	R-7	85
8	R-8	82
9	R-9	95
10	R-10	92
1	2	3

11	R-11	90
12	R-12	84
13	R-13	88
14	R-14	90
15	R-15	79
16	R-16	86
17	R-17	85
18	R-18	75
19	R-19	75
20	R-20	87
21	R-21	75
22	R-22	74
23	R-23	84
24	R-24	94
25	R-25	80
26	R-26	80
27	R-27	75
28	R-28	94
29	R-29	85
30	R-30	85
31	R-31	77
32	R-32	81
33	R-33	76
34	R-34	74
35	R-35	76
36	R-36	76
37	R-37	79
38	R-38	67
39	R-39	70

Sumber : Jumlah data angket

Tabel di atas merupakan hasil perhitungan angket kualitas pembelajaran dari setiap responden yang berjumlah 39 responden.

Berdasarkan hasil data di atas, didapatkan skor tertinggi dari skala likert yang digunakan = 96 dan skor terendah = 67 dari jumlah sampel (n) = 39.

b. Rentang Kelas (R)

$$\begin{aligned} R &= \text{Nilai Tertinggi} - \text{Nilai Terendah} \\ &= 96 - 67 \\ &= 29 \end{aligned}$$

c. Jumlah Interval Kelas

$$\begin{aligned} K &= 1 + 3,3 \text{ Log } n. \\ &= 1 + 3,3 \text{ Log } 39 \\ &= 1 + 3,3 \text{ Log } 1,59 \\ &= 2,59 \text{ dibulatkan } 3 \end{aligned}$$

d. Panjang Kelas

$$\begin{aligned} P &= \frac{r}{i} \\ &= \frac{29}{3} \end{aligned}$$

$$= 9,6 \text{ dibulatkan } 10$$

e. Menghitung Rata-Rata (*mean*)

Tabel 4.10

Tabulasi Data Untuk Menghitung Nilai Rata-Rata (*mean*)

Interval	<i>Fi</i>	<i>Xi</i>	<i>Fi.Xi</i>
67 – 69	1	68	68
70– 72	1	71	71
73– 75	6	74	444
76 – 78	4	77	308
1	2	3	4

79 – 81	5	80	400
82 – 84	3	83	249
85 – 87	6	86	516
88 – 90	4	89	534
91 – 93	3	92	372
94 – 96	6	95	282
Jumlah	39		3244

Tabel di atas merupakan tabel nilai rata-rata (*mean*) yang didapat dari skor responden. Nilai interval diperoleh dari hasil perhitungan panjang kelas yaitu interval 3. Nilai F_i diperoleh dari berapa banyaknya responden yang mendapat nilai interval. Nilai X_i diperoleh dari nilai tengah interval. Nilai $F_i \cdot X_i$ diperoleh dari hasil kali F_i dikali X_i .

$$X_i = \frac{\sum f_i \cdot x_i}{\sum f_i}$$

$$= \frac{3244}{39}$$

$$= 83,17 \text{ dibulatkan } 83$$

f. Menghitung Presentase Frekuensi

Tabel 4.11
Menghitung Tabel Frekuensi

Interval	F_i	Presentase
67 – 69	1	2,56%
70 – 72	1	2,56%
73 – 75	6	15,38%
76 – 78	4	10,25%
79 – 81	5	12,82%
82 – 84	3	7,69%
85 – 87	6	15,38
1	2	3

88 – 90	4	10,25
91 – 93	3	7,69
94 – 96	6	15,38
Jumlah	39	100%

Tabel di atas menunjukkan presentasi frekuensi dengan nilai interval diperoleh dari panjang kelas. Nilai F_i diperoleh dari banyaknya responden yang mendapat nilai dari interval. Nilai presentase diperoleh dari rumus di atas, yaitu nilai F_i dibagi dengan jumlah responden (39) dikali 100.

g. Standar Deviasi

Tabel 4.12

Tabel Untuk Menghitung Nilai Standar Deviasi

Interval	F_i	X_i	$F_i \cdot X_i$	$x_i - \bar{x}$	$(x_i - \bar{x})^2$	$F_i (x_i - \bar{x})^2$
67 – 69	1	68	68	38	225	225
70 – 72	1	71	71	32	144	144
73 – 75	6	74	444	35	81	486
76 – 78	4	80	308	38	9	36
79 – 81	5	77	400	41	36	180
82 – 84	3	83	299	44	0	0
85 – 87	6	86	516	47	9	54
88 – 90	4	89	534	50	36	144
91 – 93	3	92	372	53	81	243
94 – 96	6	93	282	54	100	600
Jumlah	39					2112

Tabel di atas menunjukkan nilai standar deviasi, nilai interval diperoleh dari hasil panjang kelas, nilai F_i diperoleh dari banyaknya responden yang mendapat nilai dari interval. Nilai X_i diperoleh dari nilai tengah interval. Nilai $F_i \cdot X_i$ diperoleh dari nilai F_i dikali nilai X_i . Nilai $X_i - \bar{x}$ diperoleh dari nilai $X_i - 83$ (nilai rata-rata).

Nilai $(X_i - X)^2$ diperoleh dari nilai $X_i - X$ dikuadratkan. Nilai $F_i(X_i - X)^2$ diperoleh dari F_i dikali $(X_i - X)^2$.

$$\begin{aligned} SD &= \sqrt{\left(\frac{\sum f_i(x_i - x)^2}{n-1}\right)} \\ &= \sqrt{\frac{2112}{39-1}} \\ &= \sqrt{\frac{2112}{38}} \\ &= \sqrt{54,15} \\ &= \mathbf{7,35 \text{ dibulatkan } 7} \end{aligned}$$

h. Kategorisasi Skor Responden

Angket penelitian ini berjumlah 20 item soal dengan 5 alternatif jawaban, dengan 5 alternatif penilaian. Data ini diperoleh dari 39 orang peserta didik yang menjadi responden.

Berdasarkan data skor, skor terendah 67 dan skor tertinggi 96, dengan mean sebesar 83, standar deviasi sebesar 7. Hasil perhitungan statistik deskripsi korelasi menjadi skala 3.

Untuk mengetahui kategori kualitas pembelajaran di SMP Negeri 1 Bulukumba, dapat diketahui dengan mengkategorikan skor responden. Adapun interval penilaian kualitas pembelajaran di SMP Negeri 1 Bulukumba, yang di golongkan ke dalam tiga (3) kategori, dengan perhitungan sebagai berikut:

Tabel 4.13

Kategori Skor Kualitas Pembelajaran di SMP Negeri 1 Bulukumba

No	Batas Kategori	Interval	Frekuensi	Presentase	Kategori
1	$X < (\mu - 1,0 \sigma)$	$X < 76$	8	20,51%	Rendah
2	$(\mu - 1,0 \sigma) \leq X < (\mu + 1,0 \sigma)$	$76 \leq 90$	19	48,71%	Sedang
3	$(\mu + 1,0 \sigma) \leq X$	$> X 90$	12	30,76%	Tinggi
			39	100%	

Dari tabel di atas dapat diilustrasikan sebagai berikut:



Tabel di atas merupakan kategori skor responden tentang kualitas pembelajaran. Batas kategori 1, 2, dan 3 adalah rumus. Nilai interval diperoleh dari nilai rata-rata (*mean*) dikurang 1,0 (nilai rumus) dikali nilai Standar Deviasi. Nilai frekuensi diperoleh dari banyaknya responden yang mendapat nilai dari interval. Nilai presentase diperoleh dari nilai frekuensi dibagi jumlah responden (39) kali 100.

Hasil analisis kategori di atas menunjukkan bahwa sebanyak 8 responden menilai kualitas pembelajaran di SMP Negeri 1 Bulukumba rendah dengan presentase sebesar 20,51%, selanjutnya sebanyak 19 responden menilai kualitas pembelajaran di SMP Negeri 1 Bulukumba sedang dengan presentase 48,71%, dan 12 responden menilai kualitas pembelajaran di SMP Negeri 1 Bulukumba menilai tinggi dengan presentase 30,76%.

3. Analisis Pengaruh Kepemimpinan Kepala Sekolah Terhadap Peningkatan Kualitas Pembelajaran Di SMP Negeri 1 Bulukumba.

Dari hasil penelitian diduga adanya pengaruh Kepemimpinan Kepala Sekolah Terhadap Peningkatan Kualitas Pembelajaran di SMP Negeri 1

Bulukumba. Untuk keperluan itu, dari populasi sekaligus sampel, ada 39 pendidik dan 39 peserta didik untuk ditanya tentang pengaruh Kepemimpinan Kepala Sekolah dan Peningkatan Kualitas Pembelajaran di SMP Negeri 1 Bulukumba. Kepemimpinan Kepala Sekolah (X) Kualitas Pembelajaran (Y)

Untuk melihat pengaruh antara variabel X dan variabel Y digunakan strategi regresi linier sederhana. Pengaruh Kepemimpinan Kepala Sekolah Terhadap Peningkatan Kualitas Pembelajaran di SMP Negeri 1 Bulukumba dapat dilihat pada tabel 4.11 berikut:

Tabel 4.11

Tabel Penolong Untuk Mencari Pengaruh Kepemimpinan Kepala Sekolah Terhadap Peningkatan Kualitas Pembelajaran di SMP Negeri 1 Bulukumba

No	X	Y	X ²	Y ²	X.Y
1	93	91	8649	8281	8463
2	80	91	6400	8281	7280
3	80	90	6400	8100	7200
4	80	96	6400	9216	7680
5	90	95	8100	9025	8550
6	90	94	8100	8836	8460
7	89	85	7921	7225	7565
8	84	92	7056	8464	7728
9	94	95	8836	9025	8930
10	91	92	8281	8464	8372
11	92	90	8464	8100	8280
12	80	84	6400	7056	6720
13	90	88	8100	7744	7920
14	89	90	7921	8100	8010
15	84	79	7056	6241	6636
16	93	86	8649	7396	7998

1	2	3	4	5	6
17	90	85	8100	7225	7650
18	84	75	7056	5625	6300
19	91	75	8281	5625	6825
20	90	87	8100	7569	7830
21	82	75	6724	5625	6150
22	88	74	7744	5476	6512
23	88	84	7744	7056	7392
24	88	94	7744	8836	8272
25	83	80	6889	6400	6640
26	83	80	6889	6400	6640
27	94	75	8836	5625	7050
28	94	94	8836	8836	8836
29	89	85	7921	7225	7565
30	93	85	8649	7225	7905
31	92	77	8464	5929	7084
32	90	81	8100	6561	7290
33	82	76	6724	5776	6232
34	83	74	6889	5476	6142
35	86	76	7396	5776	6536
36	93	76	8649	5776	7068
37	93	79	8649	6241	7347
38	94	67	8836	4489	6298
39	85	70	7225	4900	5950
Jumlah	$\sum X = 3434$	$\sum Y = 3252$	$\sum X^2 = 296778$	$\sum Y^2 = 275224$	$\sum XY = 287306$

a. Analisis Agresi Sederhana

$$Y = a + bX$$

$$a = \frac{(\sum Y)(\sum X^2) - (\sum X)(\sum XY)}{n \sum X^2 - (\sum X)^2}$$

$$= \frac{(3252)(296778) - (3434)(287306)}{(39)(296778) - (3434)^2}$$

$$= \frac{965122056 - 986608804}{11574342 - 11792356}$$

$$= \frac{-21486748}{-218014}$$

$$= 98,55$$

$$\text{b. } = \frac{n \sum XY - (\sum X)(\sum Y)}{n \sum X^2 - (\sum X)^2}$$

$$= \frac{(39)(287306) - (3434)(3252)}{(39)(296778) - (3434)^2}$$

$$= \frac{11204934 - 11167368}{11574342 - 11792356}$$

$$= \frac{37566}{-218014}$$

$$= -0,17$$

Jika X = 39, maka Y = 98,55 + -0,17 (39)

$$= 98,55 - 6,63$$

$$= 91,92$$

b. Uji Signifikansi (Uji t)

Uji-t ini digunakan untuk menguji dan mengetahui ada tidaknya pengaruh yang signifikan pengaruh kepemimpinan Kepala Sekolah terhadap peningkatan kualitas pembelajaran di SMP Negeri 1 Bulukumba. Sebelum dilanjutkan dengan pengujian hipotesis yang telah ditentukan maka terlebih dahulu melakukan beberapa perhitungan sebagai berikut:

1. Mencari nilai $\sum e^2$ dengan rumus:

$$\begin{aligned}\sum e^2 &= \sum y^2 - b^2(\sum X^2) \\ &= 275224 - (-0,17)(296778) \\ &= 275224 - (-0,02)(296778) \\ &= 275224 - 593556 \\ &= -318532\end{aligned}$$

2. Mencari nilai S_e^2 dengan rumus sebagai berikut:

$$\begin{aligned}S_e^2 &= \frac{\sum e^2}{n-2} \\ &= \frac{-318332}{39-2} \\ &= \frac{-318332}{37} \\ &= -8603567\end{aligned}$$

i. Menghitung nilai sb dengan rumus:

$$S_b = \sqrt{\frac{s_e^2}{\sum X^2}}$$

$$= \sqrt{\frac{-8603567}{296778}}$$

$$= -28989$$

j. Menghitung statistik uji-t

Hipotesis penelitian adalah “terdapat pengaruh kepemimpinan Kepala Sekolah terhadap peningkatan kualitas pembelajaran di SMP Negeri 1 Bulukumba” sedangkan hipotesis statistiknya adalah:

$$H_0 : \beta_0 = 0$$

$$H_a : \beta \neq \beta_0$$

Statistik uji yang digunakan untuk menguji signifikan dari koefisien a dan b pada persamaan regresi $\hat{Y} = a + bX$ adalah statistik uji-t.

$$t_b = \frac{b}{S_b} = \frac{-0,17}{-28989}$$
$$= 5,87$$

Bandingkan t_{tab} untuk $\alpha = 0,05$ dengan t_b . Jika $t_b < t_{tab}$ atau H_0 diterima, hal ini berarti konstanta persamaan regresi tidak diterima.. sedangkan $t_b > t_{tab}$ atau H_0 ditolak atau koefisien regresi bersifat signifikan.⁶²

Karena $t_{hitung} = 5,87 > t_{0,05 (37)} = 2,042$ maka H_0 ditolak. Berdasarkan hasil tersebut, dapat disimpulkan bahwa kepemimpinan Kepala Sekolah berpengaruh terhadap kualitas pembelajaran di SMP Negeri 1 Bulukumba.

k. Menentukan Kesimpulan

Dari kriteria pengujian untuk uji signifikansi yaitu, jika $t_b < t_{tab}$ atau H_0 diterima, hal ini berarti persamaan konstanta persegi regresi tidak signifikan. Sedangkan $t_b > t_{tab}$ atau H_0 ditolak atau koefisien regresi bersifat signifikan.⁶³

Dari hasil perhitungan diperoleh $t_{hitung} = 5,87$ sementara $t_{tabel} = 2,042$ untuk taraf signifikan 5% karena t_{hitung} lebih besar daripada t_{tabel} maka dapat disimpulkan bahwa H_0 ditolak dan H_a diterima, sehingga terdapat pengaruh yang signifikan antara Kepemimpinan Kepala Sekolah Terhadap Peningkatan Kualitas Pembelajaran di SMP Negeri 1 Bulukumba.

⁶²Kadir, *Statistika Terapan*, h. 181-182

⁶³ Kadir, *Statistika Terapan*, (Jakarta: Rajawali Pers, 2015), Cet. I, h. 181-182

c. Pembahasan Hasil Penelitian

1. Deskripsi Kepemimpinan Kepala Sekolah di SMP Negeri 1 Bulukumba

Berdasarkan hasil analisis deskriptif kepemimpinan Kepala Sekolah di SMP Negeri 1 Bulukumba dengan memperhatikan 39 tenaga pendidik sebagai sampel 8 atau 20,51% responden yang berada dalam kategori rendah, 22 atau 56,41% responden berada dalam kategori sedang dan 9 atau 23,07% responden berada dalam kategori tinggi. Hal tersebut menggambarkan bahwa, kepemimpinan Kepala Sekolah di SMP Negeri 1 Bulukumba berada dalam kategori **sedang** yaitu 56,41%.

Seperti yang diketahui bahwa kepemimpinan Kepala Sekolah adalah kemampuan pemimpin untuk menggerakkan atau memimpin bawahannya (guru, staf, peserta didik dan komponen sekolah lainnya) untuk bekerja sama dalam mencapai tujuan pendidikan.

Keberhasilan Kepala Sekolah dapat dilihat dari keberhasilannya dalam memimpin dan menggerakkan bawahan untuk sama-sama menggapai kesuksesan sekolah dalam satu visi yang sama. Adapun keberhasilan Kepala Sekolah sebagai pemimpin terlihat dari tujuh indikator yaitu edukator, manajer, administrator, supervisor, leader, innovator dan motivator.⁶⁴

Kepemimpinan Kepala Sekolah yang diterapkan di SMP Negeri 1 Bulukumba yaitu kepemimpinan Demokratis, karena gaya kepemimpinan Kepala Sekolah tidak hanya menempatkan dirinya sebagai pemimpin semata melainkan mampu menempatkan diri sebagai sahabat dan rekan kerja yang berbaur dengan bawahan serta mampu menjaga komunikasi dan hubungan yang baik dengan bawahannya.

⁶⁴E.Mulyasa. *Menjadi Kepala Sekolah Profesional*, (Bandung:PT. Remaja Rosdakarya)

Selain itu, Kepala Sekolah sangat peduli terhadap kendala-kendala yang dihadapi oleh peserta didik dan guru-guru sehingga dengan cepat tanggap Kepala Sekolah akan mengambil kebijakan jika terdapat permasalahan.

Dengan gaya kepemimpinan tersebut, guru-guru sangat menyukai kepemimpinan Kepala Sekolah.

2. Deskripsi Kualitas Pembelajaran di SMP Negeri 1 Bulukumba

Berdasarkan analisi deskriptif kualitas pembelajaran di SMP Negeri 1 Bulukumba dengan memperhatikan 39 responden dari peserta didik sebagai sampel 8 atau 20,51% responden yang berada dalam kategori rendah, 19 atau 48,71% responden berada dalam kategori **sedang** dan 12 atau 48,71% responden berada dalam kategori tinggi. Hal tersebut menggambarkan bahwa kualitas pembelajaran di SMP Negeri 1 Bulukumba berada dalam kategori **sedang** yaitu 48,71%.

Seperti yang diketahui bahwa kualitas pembelajaran adalah tingkat pencapaian hasil belajar peserta didik yang di dalamnya dipengaruhi beberapa faktor salah satunya kemampuan guru dalam mengelola pembelajaran, di mana pencapaian tujuan pembelajaran berupa peningkatan aktivitas siswa, pengetahuan, keterampilan dan sikap yang dapat dilihat dari peningkatan hasil belajar dalam proses pembelajaran.

Keberhasilan belajar merupakan keberhasilan peserta didik dalam membentuk kompetensi dan mencapai tujuan serta keberhasilan guru dalam membimbing peserta didik dalam pembelajaran.⁶⁵

Keberhasilan belajar juga merupakan taraf keberhasilan siswa dalam mempelajari materi pelajaran di sekolah dinyatakan dalam bentuk skor yang diperoleh dari hasil tes mengenai sejumlah materi pelajaran tertentu.⁶⁶

⁶⁵ E. Mulyasa, *Penilaian Hasil Proses Belajar Mengajar*, (Bandung: PT. Remaja Rosdakarya, 1989), hal.4

⁶⁶ Muhibbin Syah, *Psikologi Pendidikan dengan Pendekatan Baru*, (Bandung: PT. Remaja Rosdakarya, 1997), hal. 141

Berdasarkan hasil penelitian, kualitas pembelajaran di SMP Negeri 1 Bulukumba berada dalam kategori sedang. Menurut peneliti, hal tersebut masih perlu dilakukan peningkatan untuk mencapai kategori tinggi. Pencapaian tersebut tidak terlepas dari beberapa faktor diantaranya faktor guru, faktor peserta didik, faktor sarana dan prasarana dan faktor lingkungan itu sendiri. Faktor guru memiliki peran yang sangat penting di dalam proses pembelajaran, sehingga dengan kemampuan guru memahami bahan ajar maka akan berdampak terhadap kemampuan peserta didik dalam menerima ilmu yang diberikan. Selain itu, kelengkapan sarana dan kemudahan prasana menjadi faktor penunjang keberhasilan pembelajaran di SMP Negeri 1 Bulukumba.

3. Pengaruh Kepemimpinan Kepala Sekolah terhadap peningkatan kualitas pembelajaran di SMP Negeri 1 Bulukumba

Untuk hasil statistik inferensial pengujian hipotesis memperlihatkan bahwa untuk uji signifikan yaitu, jika $t_{hitung} < t_{tabel}$ atau H_0 diterima, hal ini berarti konstanta persamaan regresi tidak signifikan. Sedangkan $t_{hitung} > t_{tabel}$ atau H_0 ditolak atau koefisien regresi bersifat signifikan.

Dari hasil perhitungan diperoleh $t_{hitung} = 5,87$ sementara $t_{tabel} = 2,042$ untuk taraf signifikan 5%. Karena t_{hitung} lebih besar dari t_{tabel} , maka dapat disimpulkan bahwa H_0 ditolak dan H_a diterima. Sehingga terdapat pengaruh antara kepemimpinan Kepala Sekolah terhadap peningkatan kualitas pembelajaran di SMP Negeri 1 Bulukumba.

Hasil penelitian tersebut sesuai dengan teori Feldman yang menyatakan bahwa kepemimpinan adalah usaha sadar yang dilakukan pemimpin untuk mempengaruhi anggotanya melaksanakan tugas sesuai dengan harapannya. Maka tidak heran jika ada keterkaitan antara kepemimpinan Kepala Sekolah terhadap peningkatan kualitas pembelajaran. Karena semakin bagus kepemimpinan Kepala

Sekolah maka akan semakin baik kinerja guru sehingga menghasilkan peserta didik yang paham akan pembelajaran yang diberi.



BAB V

PENUTUP

A. Kesimpulan

1. Berdasarkan hasil analisis deskriptif kepemimpinan Kepala Sekolah dengan memperhatikan 39 guru sebagai sampel, sebanyak 9 responden menilai kepemimpinan Kepala Sekolah di SMP Negeri 1 Bulukumba masih rendah dengan presentase sebesar 23,07%, selanjutnya sebanyak 19 responden menilai kepemimpinan Kepala Sekolah di SMP Negeri 1 Bulukumba berada dalam kategori sedang dengan presentase 48,71% dan 11 responden menilai kepemimpinan Kepala Sekolah di SMP Negeri 1 Bulukumba berada dalam kategori tinggi dengan presentase 28,20%. Dengan demikian dapat disimpulkan bahwa kepemimpinan Kepala Sekolah di SMP Negeri 1 Bulukumba berada dalam kategori **sedang** yakni 48,71%.
2. Berdasarkan hasil analisis deskriptif kualitas pembelajaran, dengan memperhatikan 39 peserta didik sebagai sampel, sebanyak 2 responden menilai kualitas pembelajaran di SMP Negeri 1 Bulukumba masih rendah dengan presentase 5,12%, selanjutnya sebanyak 25 responden menilai kualitas pembelajaran di SMP Negeri 1 Bulukumba berada dalam kategori sedang dengan presentase 64,10% dan 12 responden menilai kualitas pembelajaran di SMP Negeri 1 Bulukumba berada dalam kategori tinggi dengan presentase 30,76%. Dengan demikian dapat disimpulkan bahwa kualitas pembelajaran di SMP Negeri 1 Bulukumba berada dalam kategori **sedang** yakni 64,10%.
3. Berdasarkan hasil statistik inferensial dari hasil perhitungan diperoleh $t_{hitung} = 5,87$ sementara $t_{tabel} = 2,042$ untuk taraf signifikan 5%. Karena t_{hitung} lebih besar dari t_{tabel} , maka dapat disimpulkan bahwa H_0 ditolak dan H_a diterima,

sehingga terdapat **pengaruh** antara kepemimpinan Kepala Sekolah terhadap Kualitas pembelajaran di SMP Negeri 1 Bulukumba.

B. Saran

Sehubungan dengan hasil penelitian yang telah dikemukakan diatas dengan berbagai keterbatasan yang dimiliki penulis dalam penelitian ini, dalam upaya memberikan motivasi, semangat, dan perhatian yang serius terhadap pendidik, peserta didik, maka saran yang dapat dikemukakan dari hasil penelitian ini adalah sebagai berikut:

1. Bagi pendidik

Dalam proses pembentukan karakter, guru sebaiknya memberikan contoh yang bersifat positif kepada peserta didik, bersikap tegas dalam membimbing para peserta didik serta menanamkan nilai-nilai karakter yang baik.

2. Bagi peserta didik

Peserta didik harus melaksanakan kegiatan budaya-budaya sekolah yang bersifat positif agar sekolah menciptakan peserta didik serta alumni yang memiliki sifat karakter yang baik dan berakhlak.

3. Bagi peneliti

Sebagai sarana belajar untuk mengintegrasikan pengetahuan dan keterampilan dengan terjun langsung sehingga dapat menyaksikan, melihat, merasakan dan menghayati apakah proses pembelajaran yang dilakukan selama ini sudah efektif dan efisien.

4. Bagi UIN Alauddin Makassar

Memberikan karya tulis ilmiah untuk kampus tercinta Universitas Islam Negeri Alauddin Makassar, agar menjadi karya tulis yang akan selalu

dikembangkan dan dipelajari oleh saudara-saudara yang ingin mempelajari,
emngembangkan dan tentu dengan sudut pandang yang baru.



UNIVERSITAS ISLAM NEGERI
ALAUDDIN
M A K A S S A R

DAFTAR PUSTAKA

- Abdul Madjid, *Strategi Pembelajaran*, Bandung: PT Remaja Rosdakarya, 2016.
- Awwals7.blogspot.co.id/2012/12/fungsi-peran-tugas-tanggungjawab-kepala.html
- Dimiyati dan Mudjiono, *Belajar dan Pembelajaran*, Jakarta: Rineka Cipta, 2009.
- Dirawat, dkk, *Pengantar Kepemimpinan Pendidikan*, Surabaya: Usaha Nasional, 1986.
- E Mulyasa, *Menjadi Kepala Sekolah Profesional*, Bandung: PT. Remaja Rosdakarya, 2002.
- E. Mulyasa, *Manajemen Berbasis Sekolah*, Bandung: PT. Remaja Rosdakarya, 2011.
- Edy Sutrisno, *Manajemen Sumber Daya Manusia*, Jakarta: Prenada Media Group, 2009.
- Elhefni, dkk, *Strategi Pembelajaran*, Palembang: CV. Grafika Telindo, 2011.
- Fajriani Nurdin “Pengaruh Kepemimpinan Kepala Sekolah Terhadap Kinerja Guru, *Skripsi*, Makassar: UIN Alauddin, 2017.
- Hamruni, *Strategi Pembelajaran*, Yogyakarta: PT Pustaka Insan Madani, 2012.
- Hamzah B Uno, *Perencanaan Pembelajaran*, Jakarta; Bumi Aksara, 2007
- Hamzah B Uno, *Model Pembelajaran*, Jakarta: PT Bumi Aksara 2015.
- Hamzah B Uno, *Profesi Kependidikan ; Problema, Sosial, dan Reformasi Pendidikan di Indonesia*, Jakarta; Bumi Aksara, 2008.
- Hasbullah, *Dasar-Dasar Ilmu Pendidikan*, Jakarta: Rajawali Perss, 2012.
- Hasriani S, “Kepemimpinan Kepala Sekolah Dalam Mengefektifkan Kinerja Guru, *Skripsi*, Makassar: UIN Alauddin, 2010.
- <https://www.google.co.id/amp/s/mistercela21.wordpress.com/2009/10/04/teknik-sampling/amp/lolanovitasari.blogspot.com/2012/04/sampel-populasi-dan-tekhnik-sampling.html?m=1>.
- Kadir, *Statistika Terapan*, Jakarta: Rajawali Pers, 20015.
- lolanovitasari.blogspot.com/2012/04/sampel-populasi-dan-tekhnik-sampling.html?m=1
- Martinis Yamin, *Desain Pembelajaran Berbasis Tingkat Satuan Pendidikan*, Jakarta: Gaung Persada Press

- M. Zainuddin dan Susy Puspitasary, Jakarta: *Strategi Peningkatan Kualitas Tinggi I*, PAU Untuk Meningkatkan Pengembangan Aktivitas Instruksional Dirjen Dikti, Departemen Pendidikan Nasional, (2001).
- Muhammad Nurdin, *Kiat Menjadi Guru Profesional*, Yogyakarta, Primosophie, 2004.
- Nana Sudjana, *Penilaian Hasil Proses Belajar Mengajar*, Bandung: Remaja Rosda Karya, 1995
- Nana Sudjana dkk, *Evaluasi Pendidikan dan Operasionalnya* Yogyakarta: PT Bumi Aksara, 2008
- Ngalim Purwanto, *Administrasi dan Supervisi Pendidikan*, Bandung: PT. Remaja Rosdakarya 2002
- Ngalim Purwanto, *Administrasi dan Supervisi Pendidikan*, Bandung: PT. Remaja Rosdakarya, 2010.
- Oemar Hamalik, *Proses Belajar Mengajar*, Jakarta: Bumi Aksara 2008.
- Oemar Hamalik, *Evaluasi Kurikulum*, Bandung: PT. Remaja Rosda arya, 1993.
- Pahmuddin, "Pengaruh Kepemimpinan Kepala Madrasah Terhadap Kinerja Guru, *Skripsi*, Makassar: UIN Alauddin, 2011.
- Ridwan, *Belajar Mudah Penelitian Untuk Guru, Karyawan, dan Peneliti Pemula*, Bandung: Alfabeta, 2008.
- Sanjaya W, *Strategi Pembelajaran*, Jakarta: Kencana Prenada Media Group, 2006, h.126
- Sugiyono, *Metode Penelitian Pendidikan: Pendekatan Kuantitatif, Kualitatif dan R & D*. Bandung: Alfabeta, 2009.
- Sugiyono, *Statistika Untuk Penelitian*, Bandung: Alfabeta, 2010.
- Suharsimi Arikunto, *Penelitian Tindakan Kelas*, Jakarta : Bumi Aksara 2008.
- Suharsimi Arikunto, *Prosedur Penelitian suatu Pendekatan Praktik, Edisi Revisi VII*, Jakarta: PT Rineka Cipta, 2006.
- Suharsimi Arikunto, *Prosedur Penelitian suatu Pendekatan Praktik*, Jakarta: PT Rineka Cipta, 2006.
- Syaiful Bahri Djamarah, *Strategi Belajar Mengajar*, Jakarta: Rineka Cipta, 2002.
- Syaiful Bahri Djamarah dan Aswan Zain, *Strategi Belajar Mengajar*, (Jakarta: Rineka Cipta, 2006.
- Syaiful Sagala, *Administrasi Pendidikan Kontemporer*, Bandung: Alfabeta, 2012.
- Uhar Saputra, *Administrasi Pendidikan*, Bandung: PT. Refika Aditama, 2010.

Undang-Undang No. 20 Tahun 2003 *tentang Sistem Pendidikan Nasional*, pendis.kemenag.go.id/pai/file/dokumen/sisdiknasUUNo.20Tahun2003.pdf
- tanggal 18-07-2018.

Veithzal Rivai dan Deddy Mulyadi, *Kepemimpinan dan Perilaku Organisasi*, Jakarta: PT Raja Grafindo Persada, 2012.

Vithzal Rivai, *Kepemimpinan dan Perilaku Organisasi*. PT.Raja Grafindo Persada, 2017.

Vela Miarri Nurma Arimbi, *Skripsi*, Jogjakarta: Universitas Negeri Yogyakarta, 2011.

Wahjosumidjo, *Kepemimpinan Kepala Sekolah Tinjauan Teoritik dan Permasalahannya*, Jakarta: RT Raja Grafindo Persada, 2010.

Wina Sanjaya, *Strategi Pembelajaran*, Jakarta: Kencana Prenada Media Group 2006.

Zainal Arifin, *Evaluasi Pembelajaran*, PT. Remaja Rosdakarya: Bandung, 2009

Zainal Aqib dan Elham Rohmanto, *Membangun Profesionalisme Gurudan Pengawas Sekolah*. Bandung: CV Yrama Widya, 2007.





LAMPIRAN - LAMPIRAN

UNIVERSITAS ISLAM NEGERI
ALAUDDIN
M A K A S S A R

**ANGKET KEPEMIMPINAN KEPALA SEKOLAH DAN KUALITAS
PEMBELAJARAN**

Nama :

Jabatan :

Hari/Tgl :

A. Petunjuk:

1. Bacalah pernyataan di bawah ini dengan cermat dan pilihlah jawaban yang benar-benar cocok dengan pilhanmu.
2. Pertimbangkan setiap pernyataan dan tentukan kebenarannya. Jawabanmu jangan dipengaruhi terhadap pernyataan.
3. Catat responmu pada lembar jawaban yang tersedia dengan tanda centang (✓)

Keterangan pilihan jawaban:

1. SS : Sangat Sesuai
2. S : Setuju
3. KR : Kurang Setuju
4. TS : Tidak Setuju
5. STS : Sangat Tidak Setuju

B. Pernyataan Angket

Angket Kepemimpinan Kepala Sekolah

NO	Pernyataan	Sangat Setuju	Setuju	Kurang Setuju	Tidak Setuju	Sangat Tidak Setuju
1.	Kepala Sekolah meminta masukan kepada bawahan terhadap kebijakan yang akan dibuat					
2.	Kepala Sekolah selalu memusyawarahkan apabila ada suatu kendala yang di hadapi guru					
3.	Kepala Sekolah selalu meluangkan waktu bersama guru-guru untuk membahas keadaan peserta didik					
4.	Kepala Sekolah membangun hubungan yang baik terhadap guru-guru					
5.	Guru menyampaikan keluhan dalam proses pembelajaran					
6.	Guru memanfaatkan kedekatan personal dengan Kepala Sekolah sehingga tidak mengisi jam pelajaran sesuai jadwal					
7.	Kepala Sekolah hanya menampung keluhan guru tanpa mencari solusi					
8.	Kepala Sekolah memberikan apresiasi berupa pujian terhadap kinerja guru					
9.	Kepala Sekolah memberikan fasilitas kepada guru yang ingin melanjutkan pendidikan					
10.	Kepala Sekolah hanya berfokus terhadap guru yang berprestasi					
11.	Kepala Sekolah memberikan kebebasan kepada guru dengan syarat memberikan manfaat terhadap peningkatan kualitas sekolah amupun peserta didik					
12.	Kepala Sekolah menjadikan dirinya sebagai orang yang dituakan di dalam sekolah					

1	2	3	4	5	6	7
13.	Kepala Sekolah mau menerima keluhan kesah dari guru					
14.	Kepala Sekolah memberikan jalan keluar terhadap kendala yang dihadapi oleh guru					
15.	Kepala Sekolah tidak mau bertanggung jawab terhadap masalah yang di hadapi peserta didik di dalam proses pembelajaran					
16.	Kepala Sekolah rajin mengikuti pelatihan kepemimpinan Kepala Sekolah untuk mengetahui sejauh mana pemahaman yang dimiliki					
17.	Kepala Sekolah mencari ide dan inovasi baru untuk diterapkan di dalam kepemimpinannya					
18.	Kepala Sekolah membuat peraturan baru tanpa memusyawarahkan dengan guru-guru					
19.	Kepala Sekolah berperilaku sombong terhadap jabatan yang dimilikinya					
20.	Kepala Sekolah mengutamakan kepentingan pribadi di atas kepentingan bersama di sekolah					

Angket Kualitas Pembelajaran

NO	Pernyataan	Sangat Setuju	Setuju	Kurang Setuju	Tidak Setuju	Sangat Tidak Setuju
1	Guru mampu menguasai keadaan kelas dalam proses pembelajaran					
2.	Guru memberikan materi dengan bahasa yang mudah dipahami dan dimengerti oleh peserta didik					
3.	Guru menguasai materi yang akan di ajarkan kepada peserta didik					

1	2	3	4	5	6	7
4.	Guru menjadikan dirinya sebagai orang tua kedua bagi peserta didik					
5.	Guru menjelaskan tanpa memperhatikan kondisi kelas					
6.	Peserta didik selalu mentaati tata tertib dalam sekolah					
7.	Peserta didik mengerjakan PR di sekolah					
8.	Peserta didik datang sebelum bel tanda masuk berbunyi					
9.	Peserta didik membawa perlengkapan belajar					
10.	Peserta didik hormat terhadap guru					
11.	Peserta didik acuh terhadap nasehat yang diberikan oleh guru					
12.	Sebelum guru memasuki ruang kelas, kelas sudah dalam keadaan rapih dan siap untuk belajar					
13.	Dalam proses pembelajaran, dilengkapi dengan papan tulis yang bersih					
14.	Ruang kelas selalu dalam keadaan bersih					
15.	Ruang kelas dilengkapi dengan kipas angin					
16.	Kursi dan meja selalu dalam keadaan rapih					
17.	Masyarakat sekitar sekolah membantu guru mengawasi peserta didik					
18.	Masyarakat menyediakan lahan parkir untuk peserta didik					
19.	Masyarakat acuh terhadap perkelahian di sekitar sekolah					

1	2	3	4	5	6	7
20	Masyarakat bekerja sama dengan pihak sekolah dalam menjaga keamanan sekolah					



UNIVERSITAS ISLAM NEGERI
ALAUDDIN
M A K A S S A R

LEMBAR VALIDASI

ANGKET KUALITAS PEMBELAJARAN

Petunjuk:

- a) Untuk memberikan penilaian terhadap format angket tentang: Kualitas pembelajaran. Siswa/siswi cukup memberikan tanda ceklis (√) pada kolom yang disediakan.
- b) Aspek-aspek yang dinilai sebagai berikut:
 1. Keterkaitan indikator dengan konsep
 2. Kesesuaian pernyataan/pertanyaan dengan indikator yang diukur
 3. Kesesuaian antara pernyataan/pertanyaan dengan konsep
 4. Bahasa yang digunakan baik dan benar.
- c) Angka-angka yang terdapat pada kolom yang dimaksud berarti:
 - 0 = tidak valid
 - 1 = kurang valid
 - 2 = cukup valid
 - 3 = valid
 - 4 = sangat valid
- d) Huruf-huruf yang terdapat pada kolom yang dimaksud berarti:
 - A = dapat digunakan tanpa revisi
 - B = dapat digunakan dengan revisi sedikit
 - C = dapat digunakan dengan revisi sedang
 - D = dapat digunakan dengan revisi banyak sekali
 - E = tidak dapat digunakan

NO. ITEM	ASPEK YANG DINILAI																			
	1					2					3					4				
	0	1	2	3	4	0	1	2	3	4	0	1	2	3	4	0	1	2	3	4
1																				
2																				
3																				
4																				
5																				
6																				
7																				
8																				
9																				
10																				
11																				
12																				
13																				
14																				
15																				
16																				
17																				
18																				
19																				
20																				

Penilaian Angket Secara Umum

URAIAN	A	B	C	D	E
Penilaian secara umum terhadap format angket/ kuesioner tentang: _____					

Saran-saran:

.....

.....

.....

.....

.....

.....
.....
.....
.....
.....
.....
.....
.....
.....
.....



Gowa,

2018

Validator

UNIVERSITAS ISLAM NEGERI
(.....)
ALAUDDIN
M A K A S S A R

Uji Validasi Instrumen

1) Uji Validitas Instrumen Penelitian

Uji Validitas digunakan untuk mengetahui ketepatan dan kelayakan setiap butir angket yang diajukan sehingga suatu variabel dapat diidentifikasi. Alat ukur yang dapat digunakan dalam pengujian validitas suatu angket atau kuesioner adalah angka hasil korelasi antara skor angket dengan skor keseluruhan responden terhadap informasi dalam kuesioner.

Suatu butir angket dinyatakan valid apabila sudah di validasi oleh validator kemudian di hitung menggunakan rumus :

$$V = \frac{D}{A+B+C+D}$$

Hasil rumus yang diperoleh untuk uji validitas dari variable Kepemimpinan Kepala Sekolah (X) terhadap Peningkatan Kualitas Pembelajaran (Y) SMP Negeri 1 Kab. Bulukumba.

Hasil uji validitas variabel Kepemimpinan Kepala Sekolah (X)

No Pernyataan	Aspek	Skor Validator		Rata-Rata	Relevansi
		V1	V2		
1	1	4	4	4	D
	2	3	3	3	D
	3	4	4	4	D
	4	4	4	4	D
2	1	3	3	3	D
	2	3	3	3	D
	3	4	4	4	D
	4	4	4	4	D

3	1	4	4	4	D
	2	4	4	4	D
	3	4	4	4	D
	4	4	4	4	D
4	1	3	3	3	D
	2	3	3	3	D
	3	4	4	4	D
	4	4	4	4	D
5	1	4	4	4	D
	2	4	4	4	D
	3	4	4	4	D
	4	4	4	4	D
6	1	4	4	4	D
	2	4	4	4	D
	3	4	4	4	D
	4	4	4	4	D
7	1	4	4	4	D
	2	4	4	4	D
	3	4	4	4	D
	4	4	4	4	D
8	1	4	4	4	D
	2	4	4	4	D
	3	4	4	4	D
	4	4	4	4	D
9	1	4	4	4	D
	2	4	4	4	D
	3	4	4	4	D
	4	4	4	4	D
10	1	4	4	4	D
	2	4	4	4	D
	3	4	4	4	D
	4	4	4	4	D
11	1	4	4	4	D
	2	4	4	4	D
	3	4	4	4	D
	4	4	4	4	D
12	1	4	4	4	D
	2	4	4	4	D
	3	4	4	4	D

	4	4	4	4	D
13	1	4	4	4	D
	2	4	4	4	D
	3	4	4	4	D
	4	4	4	4	D
14	1	4	4	4	D
	2	4	4	4	D
	3	4	4	4	D
	4	4	4	4	D
15	1	4	4	4	D
	2	4	4	4	D
	3	4	4	4	D
	4	4	4	4	D
16	1	4	4	4	D
	2	4	4	4	D
	3	4	4	4	D
	4	4	4	4	D
17	1	4	4	4	D
	2	4	4	4	D
	3	4	4	4	D
	4	4	4	4	D
18	1	4	4	4	D
	2	4	4	4	D
	3	4	4	4	D
	4	4	4	4	D
Total		383	383	383	
Rata-rata skor		15,72	15,72	15,72	

Validator :

1. Dr. Baharuddin, M.M
2. Dr. Ermi Sola, M.Pd

Keterangan Relevansi :

1. Jika validator 1 memberikan skor = 1 dan validator 2 = 1, maka relevansi tidak valid atau A.

2. Jika validator 1 memberikan skor = 3 atau 4 dan validator 2 = 1 atau 2, maka relevansi cukup valid atau B.
3. Jika validator 1 memberikan skor = 1 atau 2 dan validator 2 = 3 atau 4, maka relevansi valid atau C.
4. Jika validator 1 memberikan skor = 3 atau 4 dan validator 2 = 3 atau 4, maka relevansi sangat valid atau D.

Dari hasil validasi instrument oleh dua pakar di atas, maka diperoleh :

Relevansi kategori A = 0

Relevansi kategori B = 0

Relevansi kategori C = 0

Relevansi kategori D = 72

$$V = \frac{D}{A+B+C+D}$$

$$V = \frac{72}{0+0+0+72}$$

V = 1

Jika, nilai validasi = 1, maka instrument tes hasil belajar ini memiliki tingkat validasi sangat tinggi.

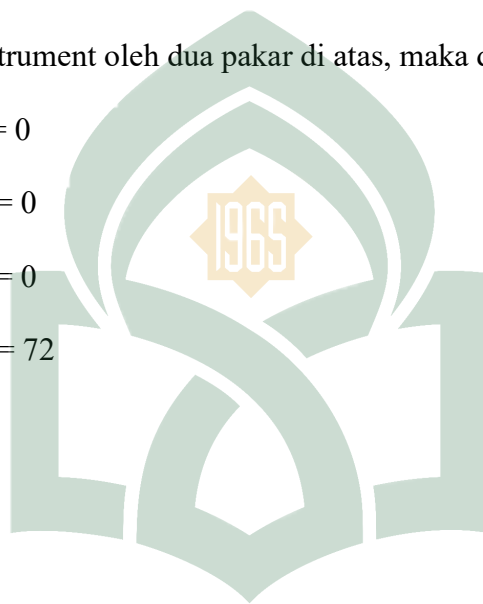

UNIVERSITAS ISLAM NEGERI

ALAUDDIN

M A K A S S A R

Hasil uji validitas variabel Kualitas Pembelajaran (Y)

No Pernyataan	Aspek	Skor Validator		Rata- Rata	Relevansi
		V1	V2		
1	1	4	4	4	D
	2	4	4	4	D
	3	4	4	4	D
	4	4	4	4	D
2	1	3	3	3	D
	2	3	3	3	D
	3	3	3	3	D
	4	4	4	4	D
3	1	4	4	4	D
	2	4	4	4	D
	3	4	4	4	D
	4	4	4	4	D
4	1	4	4	4	D
	2	4	4	4	D
	3	4	4	4	D
	4	4	4	4	D
5	1	4	4	4	D
	2	4	4	4	D
	3	4	4	4	D
	4	4	4	4	D
6	1	4	4	4	D
	2	4	4	4	D
	3	4	4	4	D
	4	4	4	4	D
7	1	3	3	3	D
	2	3	3	3	D
	3	3	3	3	D
	4	4	4	4	D
8	1	3	3	3	D
	2	3	3	3	D
	3	4	4	4	D
	4	4	4	4	D
9	1	4	4	4	D

	2	4	4	4	D
	3	4	4	4	D
	4	4	4	4	D
10	1	4	4	4	D
	2	4	4	4	D
	3	4	4	4	D
	4	4	4	4	D
11	1	4	4	4	D
	2	4	4	4	D
	3	4	4	4	D
	4	4	4	4	D
12	1	4	4	4	D
	2	4	4	4	D
	3	4	4	4	D
	4	4	4	4	D
13	1	4	4	4	D
	2	4	4	4	D
	3	4	4	4	D
	4	4	4	4	D
14	1	4	4	4	D
	2	4	4	4	D
	3	4	4	4	D
	4	4	4	4	D
Total		216	216	216	
Rata-rata skor		15,42	15,42	15,42	

Validator :

1. Dr. Baharuddin, M.M
2. Dr. Ermi Sola, M.Pd

Keterangan Relevansi :

1. Jika validator 1 memberikan skor = 1 dan validator 2 =1, maka relevansi tidak valid atau A.

2. Jika validator 1 memberikan skor = 3 atau 4 dan validator 2 = 1 atau 2, maka relevansi cukup valid atau B.
3. Jika validator 1 memberikan skor = 1 atau 2 dan validator 2 = 3 atau 4, maka relevansi valid atau C.
4. Jika validator 1 memberikan skor = 3 atau 4 dan validator 2 = 3 atau 4, maka relevansi sangat valid atau D.

Dari hasil validasi instrument oleh dua pakar di atas, maka diperoleh:

Relevansi kategori A = 0

Relevansi kategori B = 0

Relevansi kategori C = 0

Relevansi kategori D = 56

$$V = \frac{D}{A+B+C+D}$$

$$V = \frac{56}{0+0+0+56}$$

$$V = 1$$

Jika, nilai validasi = 1, maka instrument tes hasil belajar ini memiliki tingkat validasi sangat tinggi.

UNIVERSITAS ISLAM NEGERI

ALAUDDIN

M A K A S S A R



Gerbang SMP Negeri 1 Bulukumba



Visi dan Misi SMP Negeri 1 Bulukumba



Foto guru di SMP Negeri 1 Bulukumba



Denah SMP Negeri 1 Bulukumba



Lapangan upacara



Papan organisasi



Tampak depan ruang guru, ruang tata usaha dan ruang Kepala Sekolah



Ruang pertemuan Kepala Sekolah



Kumpulan piala penghargaan



Ruang guru



Ruang guru



Suasana kelas dalam pembelajaran



Tampilan buku di perpustakaan



Suasana belajar di perpustakaan



Suasana kelas pengisian angket



Ruang UKS tampak depan



PEMERINTAH PROVINSI SULAWESI SELATAN
DINAS PENANAMAN MODAL DAN PELAYANAN TERPADU SATU PINTU
BIDANG PENYELENGGARAAN PELAYANAN PERIZINAN

Nomor : 8041/S.01/PTSP/2018
Lampiran : -
Perihal : **Izin Penelitian**

Kepada Yth,
Bupati Bulukumba

di-
Tempat

Berdasarkan surat Dekan Fak. Tarbiyah dan Keguruan UIN Alauddin Makassar Nomor : B-6076/T.1/PP.00.9/07/2018 tanggal 17 Oktober 2018 perihal tersebut diatas, mahasiswa/peneliti dibawah ini:

N a m a : **INDAH AYU PUTRI TABRI**
Nomor Pokok : 20300114059
Program Studi : Manajemen Pend. Islam
Pekerjaan/Lembaga : Mahasiswa(S1)
Alamat : Jl. H. M. Yasin Limpo No. 36, Samata-Gowa

Bermaksud untuk melakukan penelitian di daerah/kantor saudara dalam rangka penyusunan Skripsi, dengan judul :

" PENGARUH KEPEMIMPINAN KEPALA SEKOLAH TERHADAP PENINGKATAN KUALITAS PEMBELAJARAN DI SMP NEGERI 1 BULUKUMBA "

Yang akan dilaksanakan dari : Tgl. **24 Oktober s/d 17 Desember 2018**

Sehubungan dengan hal tersebut diatas, pada prinsipnya kami **menyetujui** kegiatan dimaksud dengan ketentuan yang tertera di belakang surat izin penelitian.

Demikian Surat Keterangan ini diberikan agar dipergunakan sebagaimana mestinya.

UNIVERSITAS ISLAM NEGERI
ALAUDDIN
MAKASSAR

Diterbitkan di Makassar
Pada tanggal : 24 Oktober 2018

A.n. GUBERNUR SULAWESI SELATAN
KEPALA DINAS PENANAMAN MODAL DAN PELAYANAN TERPADU SATU
PINTU PROVINSI SULAWESI SELATAN
Selaku Administrator Pelayanan Perizinan Terpadu



A. M. YAMIN, SE., MS.
Pangkat : Pembina Utama Madya
Nip : 19610513 199002 1 002

Tembusan Yth
1. Dekan Fak. Tarbiyah dan Keguruan UIN Alauddin Makassar di Makassar
2. Peringgal



PEMERINTAH KABUPATEN BULUKUMBA
DINAS PENDIDIKAN PEMUDA DAN OLAHRAGA
UNIT PELAKSANA TEKNIS SATUAN PENDIDIKAN FORMAL
SMP NEGERI 1 BULUKUMBA



Alamat : Jl. Teratai No. 5 B. Telp. 0413-81047 Bulukumba(92512)

SURAT KETERANGAN
NOMOR: 325 /421.3/SMP.01/MN-V/2016

Yang bertanda tangan di bawah ini Kepala Sekolah Menengah Pertama Negeri 1 Bulukumba Kabupaten Bulukumba menerangkan bahwa :

Nama : INDAH AYU PUTRI TABRI
NIM : 20300114059
Tempat Tanggal lahir : Bulukumba, 29 Mei 1995
Jenis Kelamin : Perempuan
Jurusan : Manajemen Pendidikan Islam
Alamat : Jl. Sultan Hasanuddin Komp. Graha Satelit
Blok H/21 Sungguminasa Gowa

Benar yang tersebut di atas telah mengadakan penelitian pada tanggal 24 Oktober sampai dengan 17 Desember 2018, dalam rangka penulisan Skripsi dengan judul "PENGARUH KEPEMIMPINAN KEPALA SEKOLAH TERHADAP PENINGKATAN KUALITAS PEMBELAJARAN DI SMP NEGERI 1 BULUKUMBA". Untuk memperoleh gelar Sarjana Pendidikan pada UNIVERSITAS ISLAM NEGERI ALAUDDIN MAKASSAR.

Demikian surat keterangan ini dibuat untuk sebagaimana mestinya.

Bulukumba, 26 Desember 2018
Kepala Sekolah,

MULHAMBAD ASIDAR, S.Pd, M.Pd
NIP. 19720304 199703 1 004



608

UNIVERSITAS ISLAM NEGERI ALAUDDIN MAKASSAR
FAKULTAS TARBIYAH DAN KEGURUAN
JURUSAN MANAJEMEN PENDIDIKAN ISLAM

Kampus I : Jl. Sultan Alauddin No. 63 Makassar ■ (0411) 866720, Fax. (0411) 864823
Kampus II : Jl. H.M. Yasin Limpo No. 35, Sempeta-Gowa ■ Tlp./Fax. (0411) 852662

FORMULIR PENDAFTARAN UJIAN SKRIPSI
NOMOR : 1944/MPI/2019

Nama Lengkap : Indah Ayu Putri Tabri
Tempat Tanggal Lahir : Bulukumba, 29 Mei 1995
Alamat : Kompleks Graha satelit Blok H/21 Sungguminasa
Suku Bangsa : Bugis
NIM : 20300114039
Jurusan : Manajemen Pendidikan Islam
Jenis Kelamin : Perempuan
Judul Skripsi : Pengaruh Kepemimpinan Kepala Sekolah Terhadap Peningkatan Kualitas Pembelajaran di SMP Negeri 1 Bulukumba
Nomor Sertifikat KKN : 493/LP2M-UIN/V/2018
Nomor Sertifikat FIKIH : 399/PIBA/2015
Bukti Pembayaran SPP : I-X
Nomor SK Pembimbing : 2115 Tanggal 31 Juli 2018
IPK Sementara : 3,33
Tgl. Persetujuan Pembimbing : 20 April 2017
Dosen Penguji :
Penanggung Jawab : Dr. H. Muhammad Amri, Lc., M.Ag.
Ketua : Dr. Baharuddin, M.M.
Sekretaris : Dr. Andi Habimah, M.Pd.
Penguji : 1. Drs. H. Syamsul Qamar, M.Th.I.
2. Ridwan Idris, S.Ag., M.Pd.
Pembimbing : 1. Prof. Dr. Hamdan Jusarits, M.A.
2. Drs. Suarga., M.M.
U.A.P.S (Komprehensif) :
Dirasah Islamiyah : Dosen : Dr. H. Muhammad Amri, Lc., M.Ag. Lulus Tgl 7 Pebruari 2019
Ilmu Pendidikan Islam : Dosen : Muh. Rusdi Rasyid, M.Ag. Lulus Tgl 18 Desember 2018
Metode Peng. PPU : Dosen : Ridwan Idris, S.Ag., M.Pd. Lulus Tgl 17 Januari 2019

Samata, 15 Maret 2019

Disetujui Oleh :
Ketua Jurusan

Dr. Baharuddin, M.M.
NIP. 19661225 199403 1 002

Mahasiswa

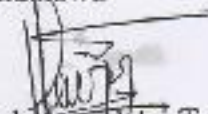
Indah Ayu Putri Tabri
NIM. 20300114039

Mengetahui,
An. Dekan
Wakil Dekan Bid. Akademik

**KEPUTUSAN DEKAN FAKULTAS TARBİYAH DAN KEGURUAN
UIN ALAUDDIN MAKASSAR
NOMOR: 608 TAHUN 2019
TENTANG
PANITIA UJIAN/DEWAN MUNAQIŞY SKRIPSI**

DEKAN FAKULTAS TARBİYAH DAN KEGURUAN UIN ALAUDDIN MAKASSAR SETELAH:

- Membaca** : Lembaran Persetujuan Pembimbing Skripsi mahasiswa Fakultas Tarbiyah dan Keguruan UIN Alauddin Makassar a.n. **Indah Ayu Putri Tabri**, NIM: **20300114039**, dengan judul: **"Pengaruh Kepemimpinan Kepala Sekolah terhadap Peningkatan Kualitas Pembelajaran di SMP Negeri 1 Bulukumba"** Tertanggal **20 April 2017** yang menyatakan bahwa skripsi tersebut telah memenuhi syarat-syarat ilmiah dan dapat disetujui untuk diajukan ke sidang Munaqasyah.
- Menimbang** : a. Bahwa untuk melaksanakan ujian skripsi dalam rangka penyelesaian studi mahasiswa tersebut di atas, dianggap perlu menetapkan Panitia/Dewan Munaqisy.
b. Bahwa mereka yang tersebut namanya dalam Keputusan ini dipandang cakap untuk melaksanakan tugas ujian/munaqasyah skripsi tersebut.
- Mengingat** : 1. Undang-Undang RI No. 20 Tahun 2003 tentang Sistem Pendidikan Nasional;
2. Peraturan Pemerintah RI Nomor 4 Tahun 2014 tentang Penyelenggaraan Pendidikan Tinggi dan Pengelolaan Perguruan Tinggi;
3. Peraturan Presiden RI Nomor 57 Tahun 2005 tentang Perubahan Status IAIN Alauddin Makassar menjadi UIN Alauddin Makassar;
4. Peraturan Menteri Agama RI Nomor 20 Tahun 2014 tentang Statuta UIN Alauddin Makassar;
5. Peraturan Menteri Agama RI Nomor 3 Tahun 2018 tentang Perubahan Kedua atas Peraturan Menteri RI Nomor 25 Tahun 2013 tentang Organisasi dan Tata Kerja UIN Alauddin Makassar;
6. Keputusan Rektor UIN Alauddin Makassar Nomor 200 Tahun 2016 tentang Pedoman Edukasi UIN Alauddin;
7. Keputusan Rektor UIN Alauddin Makassar Nomor 293 Tahun 2018 tentang Penetapan Kalender Akademik UIN Alauddin Makassar Tahun Akademik 2018/2019;
8. Daftar Isian Pengunaan Anggaran (DIPA) BLU Fakultas Tarbiyah dan Keguruan UIN Alauddin Makassar Tahun Anggaran 2018
- MEMUTUSKAN**
- Pertama** : Mengangkat Panitia Ujian/Dewan Munaqiy Skripsi Saudara:
Indah Ayu Putri Tabri, NIM: **20300114039**;
- Kedua** : Panitia Ujian/Dewan Munaqiy bertugas untuk mempersiapkan dan melaksanakan ujian terhadap mahasiswa tersebut;
- Ketiga** : Segala biaya yang timbul akibat dikeluarkannya Keputusan ini dibebankan kepada Anggaran DIPA BLU UIN Alauddin Makassar Tahun Anggaran 2018 sesuai dengan ketentuan dan peraturan yang berlaku;
- Keempat** : Keputusan ini mulai berlaku sejak tanggal ditetapkan dan apabila di kemudian hari terdapat kekeliruan/kesalahan di dalamnya akan diperbaiki sebagaimana mestinya;
- Kelima** : Keputusan ini disampaikan kepada masing-masing yang bersangkutan untuk dilaksanakan dengan penuh tanggung jawab.

Ditetapkan di : **Samata-Gowa**
Pada tanggal : **20 Maret 2019**

Dekan
Kuasa Nomor : **4-3853/T.1/KP.07.6/03/2019**
Tanggal : **19 Maret 2019**

PIRAN: KEPUTUSAN DEKAN FAKULTAS TARBIAH DAN KEGURUAN UIN ALAUDDIN MAKASSAR
NOMOR: 608 TAHUN 2019

TENTANG

PANITIA UJIAN/DEWAN MUNAQISY SKRIPSI

A.n. Saudara/i Indah Ayu Putriabri, NIM: 20300114039;

Penanggung Jawab : Dr. H. Muhammad Amri, La., M.Ag.

Ketua : Dr. Baharuddin, M.M.

Sekretaris : Dr. Anni Halimah, M.Pd.

Munaqisy I : Drs. H. Syamsul Gamar, M.Th.I.

Munaqisy II : Ridwan Aris, S.Ag., M.Pd.

Pembimbing I : Prof. Hamdan, M.A., Ph.D.

Pembimbing II : Drs. Sukarna, M.M.

Pelaksana : Relly Afriza

Ditetapkan di : Samata-Gowa
Pada tanggal : 20 Maret 2019

Dekan
Kuasa Nomor : B-3853/T.1/KP.07.6/03/2019
Tertanggal : 19 Maret 2019

Dr. Misykat Malik Ibrahim, M.Si.
NIP.196511301789032002

UNIVERSITAS ISLAM NEGERI
ALAUDDIN
MAKASSAR

I

1. Nama Mahasiswa/NIM/Jurusan : INDAH AYU PUTRI TABRI , 203001140591 , MPI
 2. Tempat/Tgl. Lahir/Jenis Kelamin : BULUKUMBA , 29 MEI 1995 / PEREMPUAN
 3. Hari/Tanggal Munaqasyah : 3
 4. Judul Skripsi : PENBARUH KEPEMIMPINAN KEPALA SEKOLAH TERHADAP PENINGKATAN KUALITAS PEMBELAJARAN DI SMP NEGERI 1 BULUKUMBA
 5. Ketua/Sekretaris Sidang : DR. BAHARUDDIN, M.M / DR. HALIMAH, M.Pd
 6. Pembimbing/Penguji : 1. PROF. DR. HAMDAN JUHANNIS, MA 2. DR. SUARGA, M.M
 7. Penguji : 1. DR. H. SUAMSUL DAMAR, M.Th 2. RIDWAN IDRIS, S.Ag, M.Pd

II

Hasil Ujian (Lingkari salah satunya yang sesuai) :
 a. Lulus tanpa perbaikan
 b. Lulus dengan perbaikan
 c. Belum lulus dengan perbaikan tanpa ujian ulang
 d. Belum lulus, perbaikan dan ujian ulang

III

NILAI UJIAN:

	Bahasa	Isi	Metode	Penguasaan	Rerata	Tanda-Tangan
Ketua Sidang						
Sekretaris Sidang						
Penguji I					3,90	
Penguji II					3,70	
Pembimbing I/Penguji					3,30	
Pembimbing II/Penguji					3,75	
					3,78	
IPK(S) : _____ = _____	IPK	$\frac{\sum \text{skor}}{\sum \text{SKS}}$				

Nilai Akhir

IV

PERNYATAAN YUDISIUM
 Pada hari ini Jumat tanggal 22 bulan Maret tahun 2019 pukul 17.00 Saya, pimpinan sidang munaqasyah atas nama Dekan FTK menyatakan bahwa Saudara Indah Ayu Putri Tabri, NIM 203001140591, telah menempuh ujian munaqasyah dan dinyatakan lulus dengan nilai rata-rata 3,78. Selanjutnya, Saudara dinyatakan berhak menambah gelar Sarjana Pendidikan (S.Pd.) di belakang nama Saudara.
 Gowa, 22 Maret 2019
 Pimpinan Sidang

V

SURAT PERNYATAAN
 Pada hari ini Jumat Tgl 22 Bulan Maret tahun 2019. Saya nyatakan bahwa segala berkenaan dengan : a. Perbaikan skripsi; b. Ujian ulang; c. Penulisan Skripsi dan d. Penyerahan skripsi ke Fakultas, Saya akan selesaikan dalam jangka waktu 1 bulan/hari (Tidak lebih dari satu bulan). Segala resiko yang timbul akibat keterlambatan adalah di luar tanggung jawab Pembimbing, Penguji, dan Fakultas, dan karena itu konsekuensinya akan saya tanggung sendiri, termasuk menyefor 5 buah buku judul berbeda ke Prodi sesuai pasal 66 ayat 8 Pedoman Edukasi (SK Rektor UIN/IAI No. 200 Tahun 2016).
 Gowa, 22 Maret 2019
 Memberi Pernyataan,
 Nama Mahasiswa INDAH AYU PUTRI TABRI Tanda tangan _____

Keterangan Surat Pernyataan: Lingkari poin c dan d. Pada poin a dan b dilingkari salah satu atau keduanya sesuai kriteria kelulusan tersebut di atas (Kotak II). Yang dilingkari, dibaca oleh mahasiswa.

VI

Perbaikan:

Keterangan Tambahan: Alamat Mahasiswa
 Alamat Makassar : Jl. SULTAN HASANUDDIN KOMPI GRAHA SATELIT BLOK H/21 Kode Pos _____
 : No. Tlp./Hp. 002340337714 / e-mail: _____
 Alamat daerah asal : Jl. TERATAI BULUKUMBA Kota/Kampung _____ Propinsi SUL-SER
 Kab. BULUKUMBA Koc. BUJUNG BULU Desa/Kelurahan _____
 RW/RT _____ Kode Pos _____ No. Tlp./Hp. 002340337714

Kotak No. 1 dan alamat Mahasiswa diisi oleh mahasiswa yang bersangkutan sebelum ujian berlangsung. Berita Acara dikopi dan diserahkan kepada penguji serta ke prodi dan fakultas (Bag. Akademik) bersama skripsi yang telah dijaja, dan salinan keterangan hasil perbaikan (pada kotak No. V) dilampirkan oleh tim penguji.

RIWAYAT HIDUP



Indah Ayu Putri Tabri, lahir di Bulukumba, 29 Mei 1995. Penulis lahir dari keluarga yang sangat bahagia atas dasar cinta dan kasih sayang dari Ayahanda Drs. H. Muh Tabri, MBA dan Ibunda Hj. Rukmawaty, S.Pd, M.Pd. Penulis memiliki dua saudara laki-laki yang tangguh (Rury Mabnur Tabri SE dan Muhammad Mahdur Tabri SH) dan seorang saudara perempuan yang cantik (Rachma Ramadhanty Tabri).

Penulis menyelesaikan pendidikan di SD Negeri 3 Kasimpureng, dan melanjutkan pendidikan menengahnya di MTsN Model Makassar. Kemudian melanjutkan pendidikan di SMA Negeri 1 Bulukumba. Dan sekarang melanjutkan pendidikan tingginya di Universitas Islam Negeri (UIN) Alauddin Makassar Fakultas Tarbiyah dan Keguruan Jurusan Manajemen Pendidikan Islam.

Selain berprofesi sebagai mahasiswa tingkat akhir, penulis juga aktif dalam sebuah organisasi yaitu sebagai Kepala Bidang Promosi Wisata dalam organisasi ADWINDO (Asosiasi Duta Wisata Indonesia) Kabupaten Bulukumba (2016-2017), selain itu penulis juga banyak mengikuti kegiatan dalam bidang fashion dan beberapa kali menjuarai lomba baik tingkat Kabupaten maupun tingkat Provinsi, diantaranya berhasil menyabet juara 1 Duta Radar Kabupaten Bulukumba (2014), Juara 1 Top Model Kabupaten Bulukumba (2014), Juara 3 Top Model tingkat Provinsi (2014), Top 10 Putera Puteri Pariwisata tingkat

Provinsi (2015), Juara 1 Dara dan Daeng Bank BRI (2015), Top 10 Duta Bandara Sulawesi Selatan (2015), Finalis Puteri Indonesia Sulawesi Selatan (2016). Semua prestasi yang penulis dapat tak lepas dari dukungan dan doa dari orang tua, saudara, sahabat dan kerabat.

