

*GAMBARAN FAKTOR RESIKO PADA WANITA USIA SUBUR DENGAN PENYAKIT
MENULAR SEKSUAL DI RSUD SYEKH YUSUF*

Jelita Inayah Sari

Program Studi Pendidikan Dokter Fakultas Kedokteran dan Ilmu Kesehatan

UIN Alauddin Makassar

Abstrak

Wanita usia subur yaitu antara 14-49 tahun, adalah wanita yang masih mengalami masa menstruasi dan memungkinkan untuk hamil jika mengalami fertilisasi. Pada usia ini wanita sangat rentan terinfeksi penyakit menular seksual, karena berbagai faktor. Tujuan penelitian adalah untuk mengetahui angka kejadian penyakit menular berdasarkan tingkat pendidikan, usia pertama kali berhubungan sex, *personal hygiene*, dan perilaku sex.. Penelitian ini merupakan penelitian observasional dengan desain cross sectional dimana data diperoleh secara langsung (data primer) dengan menggunakan quisioner terpimpin dan data sekunder yang diperoleh dari tempat penelitian. Dari hasil penelitian diperoleh hasil pasien yang terdiagnos PMS banyak terjadi pada responden dengan tingkat pendidikan SD (37%), , berhubungan sex pertama kali di bawah usia 25 tahun (66%), *personal hygiene* yang buruk (64%) dan berperilaku *unprotected sex* (62%) .

Kata kunci : wanita usia subur, penyakit menular seksual, faktor risiko

PENDAHULUAN

Wanita usia subur (WUS) adalah wanita yang keadaan organ reproduksinya berfungsi dengan baik antara umur 15-45 tahun. Puncak kesuburan ada pada rentang usia 20-29 tahun. Pada usia ini wanita memiliki kesempatan 95% untuk hamil. Pada usia 30-an persentasenya menurun hingga 90%. Sedangkan memasuki usia 40, kesempatan hamil berkurang hingga menjadi 40%. Setelah usia 40 wanita hanya punya maksimal 10% kesempatan untuk hamil. Masalah kesuburan alat reproduksi merupakan hal yang sangat penting untuk diketahui. Dimana dalam masa wanita subur ini harus menjaga dan merawat personal hygiene yaitu pemeliharaan keadaan alat kelaminnya dengan rajin membersihkannya. Oleh karena itu WUS dianjurkan untuk merawat diri.^{1,2}

Secara anatomi, organ reproduksi wanita baik eksterna maupun interna, lebih rentan terpapar infeksi. Hal ini terjadi karena lubang vagina letaknya sangat dekat dengan lubang anus, selain itu juga dipengaruhi oleh proses hormonal yang terjadi pada saat menstruasi dan kehamilan.^{3,4,5}

Penyakit menular seksual (PMS) adalah infeksi yang disebabkan oleh bakteri, virus, parasit atau jamur, yang penularannya terutama melalui hubungan seksual dari seseorang yang terinfeksi kepada mitra seksualnya. Infeksi menular seksual merupakan salah satu penyebab infeksi saluran reproduksi (ISR).^{1,3,6}

Faktor resiko terjadinya penyakit menular seksual sangat berhubungan dengan perilaku seksual, gaya hidup, tingkat pendidikan serta kehidupan sosial budaya masing-masing daerah.^{3,7}

Data PMS di Amerika tahun 2010 menunjukkan angka kejadian pada wanita jauh melebihi angka kejadian PMS pada pria. Angka kejadian gonore 1,5-2 kali lebih tinggi,

infeksi klamidia 2,5 kali lebih tinggi, dan sifilis 2 kali lebih tinggi pada wanita jika dibandingkan dengan angka kejadiannya pada pria.⁸

METODE PENELITIAN

Lokasi penelitian

Penelitian ini dilakukan di RSUD Syekh Yusuf Kabupaten Gowa.

Desain dan Variable penelitian

Penelitian ini merupakan desain penelitian observasional dengan rancangan cross sectional untuk mengetahui angka kejadian PMS berdasarkan faktor resiko, yaitu tingkat pendidikan, *unrotected sex*, *personal hygiene*, dan usia pertama kali berhubungan sex.^{3,6,9}

Populasi dan sampel

Populasi pada penelitian ini adalah seluruh pasien wanita usia subur yang datang berobat ke poliklinik kulit dan kelamin RSUD Syekh Yusuf Kabupaten Gowa. Sampel pada penelitian ini adalah wanita usia subur yang terdiagnosa menderita penyakit menular seksual di poliklinik kulit dan kelamin RSUD Syekh Yusuf Kabupaten Gowa yang berjumlah 90 sampel.

Pengumpulan Data

Pengumpulan data meliputi data primer. Data primer menggunakan kuisisioner terpimpin yang dilakukan berdasarkan wawancara secara langsung pada sampel untuk mengetahui faktor resiko yang terdapat pada responden, sedangkan

data sekunder diperoleh dari rekam medik RSUD Syekh Yusuf Kabupaten Gowa.^{9,10}

HASIL

Karakteristik sampel

Berdasarkan tingkat pendidikan, dapat dilihat distribusi responden berdasarkan tingkat pendidikan yaitu, SD sebanyak 33 responden (37%), SMP/SLTP sebanyak 31 responden (34%), SMA/SLTA sebanyak 21 responden (23%), dan Sarjana (S1) sebanyak 5 responden (6%) (lihat tabel 1).

Berdasarkan perilaku sex, dapat dilihat bahwa responden yang berperilaku *unprotected Sex* adalah 62% dan tidak berperilaku *unprotected sex* adalah 38% (lihat tabel 2).

Berdasarkan perilaku menjaga kebersihan perorangan (*Personal Hygiene*), yaitu membersihkan alat kelamin sebelum dan setelah melakukan hubungan seksual, sebanyak 36% responden yang mengatakan “YA” melakukan *Personal Hygiene* dan sebanyak 64% responden yang mengatakan “TIDAK” melakukan *Personal Hygiene* (lihat tabel 3).

Berdasarkan usia pertama kali berhubungan sex, sebanyak 66% responden mengatakan telah berhubungan sex pertama kali ketika berusia di bawah 25 tahun, dan 34% mengatakan berhubungan sex pertama kali ketika berusia di atas 25 tahun (lihat tabel 4).

PEMBAHASAN

a. Tingkat pendidikan dan PMS

Penilaian pada penelitian ini menunjukkan bahwa semakin tinggi tingkat pendidikan seseorang, maka angka kejadian PMS akan semakin menurun. Begitupun sebaliknya, semakin rendah tingkat seorang wanita maka angka kejadian PMS akan semakin tinggi. Hal ini dapat dilihat dari hasil penelitian yang menunjukkan 37% pasien yang terdiagnosis PMS adalah tamatan SD, dan hanya 5% yang sarjana.³

b. Unprotected sex dan PMS

Hubungan seks tanpa perlindungan, termasuk penggunaan pil KB untuk mencegah kehamilan pada pasangan dengan resiko tinggi PMS. Meskipun penggunaan kontrasepsi barrier (kondom) tidak menjamin sepenuhnya terbebas dari PMS, akan tetapi kondom terbukti dapat mengurangi transmisi penyakit kelamin. Hal ini juga terlihat dari hasil penelitian yang menunjukkan bahwa kebanyakan responden yang terdiagnosis PMS berperilaku *unprotected sex*.⁴

Hal ini juga sesuai dengan penelitian yang dilakukan Greta Hapsari Amalya, 2012. Berdasarkan hasil perhitungan dengan uji Chi Square didapatkan nilai X^2 28,807 dan p value $0,000 < 0,05$ sehingga ada hubungan pemakaian kondom dengan kejadian Gonore.¹¹

c. Personal hygiene dan PMS

Personal hygiene diketahui merupakan salah satu faktor penularan infeksi PMS, misalnya dengan menjaga kebersihan diri dengan mandi teratur dan membersihkan organ kewanitaan secara benar terutama setelah berhubungan intim, tidak bergota-ganti handuk/pakaian, menggunakan air yang bersih dan mengalir, dan lain-lain.^{2,3}

Pada penelitian ini diperoleh kebanyakan pasien dengan diagnosis PMS tidak membersihkan organ kewanitaan sebelum dan setelah berhubungan intim(64%). Hal ini sesuai dengan penelitian yang dilakukan Dewi Susanti, 2013 yang menunjukkan hal yang sama.dari 18 responden yang berada pada kategori personal hygiene tinggi mayoritas tidak mengalami IMS sebanyak 16responden (88,9 %). Dari 17 responden yang berada pada kategori personal hygiene sedang mayoritas tidak mengalami IMS sebanyak 11responden (64,7 %), dari 6 responden yang berada pada kategori personal hygiene rendah mayoritas mengalami IMS sebanyak 5 responden (83,3 %).¹²

d. Sex under 25 years dan PMS

Seks usia dini, di bawah 25 tahun terutama pada wanita, organ reproduksi berkembang sepenuhnya sehingga sangat rentan terinfeksi PMS. Pada penelitian ini ditemukan kebanyakan pasien dengan diagnosis PMS melakukan hubungan seks pertama kali di usia muda yaitu dibawah 25 tahun (65%). Hal ini juga berhubungan dengan kultur/budaya sebagian

besar orang di Indonesia yang masih menganut system pernikahan dini, terutama bagi wanita.^{3,6}

Hasil penelitian ini sejalan dengan penelitian yang dilakukan oleh Astuti Handayani, 2015, ada hubungan yang signifikan antara umur berhubungan seksual pertama kali dengan kejadian IMS yang melakukan hubungan seksual pertama pada umur < 20 tahun sebagian besar mengalami kejadian IMS sejumlah 41 orang (95,3%). Hubungan seksual yang dini akan memudahkan infeksi.¹³

KESIMPULAN DAN SARAN

Kesimpulan dari penelitian ini adalah bahwa angka kejadian PMS banyak terjadi pada responden dengan tingkat pendidikan SD, melakukan hubungan sex dengan *unprotected sex*, tidak memperhatikan *personal hygiene*, dan berhubungan sex pertama kali ketika berusia di bawah 25 tahun.

Saran pada penelitian ini adalah agar dilakukan penelitian lanjutan dengan subjek yang lebih besar dan waktu pengamatan yang lebih lama, serta efek dari PMS terhadap angka kematian ibu dan janin.

DAFTAR PUSTAKA

1. Prawirohardjo S. Ilmu Kebidanan. Jakarta: PT Bina Pustaka Sarwono Prawirohardjo; 2014.
2. Kementerian Kesehatan RI. Penanganan Nasional Infeksi Menular Seksual 2011. Jakarta: Depkes RI; 2011.
3. Djuanda Adhi. Ilmu Penyakit Kulit dan Kelamin. Jakarta: FK-UI; 2016.
4. WHO Recommendation for Sexually Transmitted Disease. 2009.
5. Panchanadeswaran S, Johnson S C, Celentano D. Gender differences in the prevalence of sexually transmitted infections and genital symptoms in an urban setting in southern India. 2006 May. Available from URL : ncbi.nlm.nih.gov
6. <http://medical-dictionary.thefreedictionary.com/reproductive+age>
7. CDPH Sexually Transmitted Diseases Control Branch. Sexual Risk Assessment and Risk Factors for Sexually Transmitted Diseases. 2011.
8. Stoner B. Current Epidemiology of Selected STDs. New York: National Center for HIV/AIDS, Viral Hepatitis, STD, and TB Prevention Division of STD Prevention; 2012.
9. Kemenkes. Riset Kesehatan Dasar 2013. Jakarta: Kementerian Kesehatan RI; 2013.
10. Tiro MA. *Pengenalan Biostatistika*. Makassar: Andira Publisher; 2004.
11. Amalya Gretta Hapsari. Perilaku pemakaian kondom dengan kejadian infeksi menular seksual. 2012.

12. Susanti, Dewi. Hubungan Pengetahuan, Dan Personal Hygiene Remaja Putri Dengan Kejadian Flour Albus (Keputihan) Di Gampong Paloh Naleueng Kecamatan Titeu Kabupaten PID. 2013.
13. Handayani, Astuti. Faktor-Faktor Yang Berhubungan Dengan Kejadian IMS Pada Wps Di Lokalisasi Djoko Tingkir Sragen. 2015.

Tabel 1. Distribusi Frekuensi Responden berdasarkan Tingkat Pendidikan.

Tingkat Pendidikan	n	(%)
SD	33	37
SMP	31	34
SMA	21	23
Sarjana	5	6
Total	90	100

Sumber:Data primer

Tabel 2. Distribusi Frekuensi Responden berdasarkan Perilaku Sex

Unprotected Sex	n	(%)
YA	56	62
TIDAK	34	38
Total	90	100

Sumber:Data primer

Tabel 3. Distribusi Frekuensi Berdasarkan Perilaku *Personal Hygiene*

Personal Hygiene	n	(%)
YA	32	36
TIDAK	58	64
Total	90	100

Sumber:Data

primer

Tabel 4. Distribusi Frekuensi Berdasarkan Usia Pertama Kali Berhubungan Sex

Sex Under 25 Years Old	n	(%)
YA	59	66
TIDAK	31	34
Total	90	100

Sumber:Data primer

BAB I

PENDAHULUAN

I. 1. Latar Belakang

Menurut kamus kadokteran (<http://medical-dictionary.com>), wanita usia subur adalah periode antara menarche (haid pertama kali) dan menopause, dengan rentan usia 12-49 tahun. Menurut Depkes RI (1993), wanita usia produktif merupakan wanita yang berusia 15-49 tahun dan wanita pada usia ini masih berpotensi untuk mempunyai keturunan. Sedangkan menurut BKKBN 2001, wanita usia subur (wanita usia produktif) adalah wanita yang berumur 18-49 tahun yang berstatus belum kawin, kawin ataupun janda.

Wanita usia subur (WUS) adalah wanita yang keadaan organ reproduksinya berfungsi dengan, baik antara umur 20-45 tahun. Pada wanita usia subur ini berlangsung lebih cepat dari pada pria. Puncak kesuburan ada pada rentang usia 20-29 tahun. Pada usia ini wanita memiliki kesempatan 95% untuk hamil. Pada usia 30-an persentasenya menurun hingga 90%. Sedangkan memasuki usia 40, kesempatan hamil berkurang hingga menjadi 40%. Setelah usia 40 wanita hanya punya maksimal 10% kesempatan untuk hamil. Masalah kesuburan alat reproduksi merupakan hal yang sangat penting untuk diketahui. Dimana dalam masa wanita subur ini harus menjaga dan merawat personal hygiene yaitu pemeliharaan keadaan alat kelaminnya dengan rajin membersihkannya.oleh karena itu WUS dianjurkan untuk merawat diri.

Secara anatomi, organ reproduksi wanita baik eksterna maupun interna, lebih rentan terpapar infeksi. Hal ini terjadi karena lubang vagina letaknya sangat dekat dengan lubang anus, juga dipengaruhi oleh proses hormonal yang terjadi pada saat menstruasi dan kehamilan.

Penyakit menular seksual (PMS) adalah infeksi yang disebabkan oleh bakteri, virus, parasit atau jamur, yang penularannya terutama melalui hubungan seksual dari seseorang yang terinfeksi kepada mitra seksualnya. Infeksi menular seksual merupakan salah satu penyebab infeksi saluran reproduksi (ISR). (Sarwono, 2014).

Faktor resiko terjadinya penyakit menular seksual sangat berhubungan dengan perilaku seksual, gaya hidup, tingkat pendidikan serta kehidupan sosial budaya masing-masing daerah.

Data PMS di Amerika tahun 2010 menunjukkan angka kejadian pada wanita jauh melebihi angka kejadian PMS pada pria. Angka kejadian gonore 1,5-2 kali lebih tinggi, infeksi klamidia 2,5 kali lebih tinggi, dan sifilis 2 kali lebih tinggi pada wanita jika dibandingkan dengan angka kejadiannya pada pria. (Bradley Stoner).

Berdasarkan data statistik dari BPS tahun 2015, Kabupaten Gowa memiliki jumlah penduduk sebanyak 747.257 jiwa dengan wanita usia reproduksi sebanyak 266.032 jiwa, namun belum terdapat data-data yang jelas tentang faktor resiko kejadian PMS pada wanita usia subur yang mungkin saja

berhubungan dengan terjadinya PMS pada kehamilan yang berakibat pada kematian ibu dan bayi/janin.

Berdasarkan uraian diatas, maka peneliti tertarik untuk melakukan penelitian tentang “Analisis Faktor Resiko Penyakit Menular Seksual Pada Wanita Usia Subur Di RSUD Syekh Yusuf Kabupaten Gowa Tahun 2016”.

I. 2. Rumusan Masalah

Berdasarkan pada latar belakang penelitian, maka dapat diidentifikasi perumusan masalah yang diangkat adalah : ”Bagaimanakah faktor-faktor risiko yang mempengaruhi PMS pada wanita usia subur di RSUD Syekh Yusuf Kabupaten Gowa Tahun 2016?”

I. 3. Tujuan Penelitian

a. Tujuan umum

Mengetahui faktor risiko terjadinya PMS pada wanita usia subur di RSUD Syekh Yusuf Kabupaten Gowa Tahun 2016

b. Tujuan khusus

1. Mengetahui angka kejadian PMS pada wanita usia subur di RSUD Syekh Yusuf Kabupaten Gowa.
2. Mengetahui faktor-faktor resiko terjadinya PMS pada wanita usia subur di RSUD Syekh Yusuf Kabupaten Gowa
3. Mengetahui jenis-jenis PMS yang terjadi pada wanita usia subur di RSUD Syekh Yusuf Kabupaten Gowa.

I. 4. Manfaat Penelitian

a. Bagi Pemerintah

Menjadi bahan rujukan bagi Dinas Kesehatan Kabupaten Gowa dalam menentukan kebijakan, misalnya mengadakan penyuluhan dan pencegahan terhadap PMS secara rutin,

b. Bagi Institusi Pendidikan

Menjadi bahan rujukan bagi penyusunan program pengabdian masyarakat bagi UIN Alauddin di Wilayah kerja Kabupaten Gowa untuk menambah pustaka tentang PMS pada wanita usia subur.

c. Bagi peneliti lain

Sebagai dasar pengembangan penelitian agar dapat diperoleh hasil yang lebih baik.

d. Bagi peneliti

Mendapatkan data faktor resiko PMS pada wanita usia subur di RSUD Syekh Yusuf Kabupaten Gowa

BAB II

TINJAUAN PUSTAKA

II. 1. Wanita Usia Subur (WUS)

Wanita usia subur atau usia reproduksi adalah wanita dengan usia 15-49 tahun (Depkes RI). Dapat pula diartikan sebagai periode antara dimulainya masa menstruasi (menarche) sampai berhenti secara total (menopause). Pada usia ini idealnya seorang wanita mengalami fase menstruasi yang aktif dan teratur, serta memungkinkan terjadinya kehamilan apabila terjadi pembuahan. Pada usia subur, organ reproduksi wanita sudah matang dan berfungsi dengan baik. Puncak kesuburan wanita terjadi pada rentang usia 20-29 tahun. Pada rentang usia 20-29 tahun, kesempatan hamil dapat mencapai 95%. Presentase kesempatan hamil akan menurun seiring dengan bertambahnya usia.

II. 2. Penyakit Menular Seksual

II. 2. 1. Definisi PMS

Penyakit kelamin atau penyakit menular seksual adalah penyakit yang penularannya terutama melalui hubungan seksual. Cara hubungan kelamin tidak hanya terbatas secara genito-genital saja, tetapi dapat juga secara oro-genital, atau ano-genital, sehingga kelainan yang timbul akibat penyakit kelamin ini tidak hanya terbatas pada daerah genital saja, akan tetapi dapat juga pada daerah-daerah ekstra genital.

Meskipun demikian tidak berarti semuanya harus melalui hubungan kelamin, tetapi ada beberapa yang dapat juga ditularkan melalui kontak

langsung dengan alat-alat, handuk, thermometer dan sebagainya. Selain itu penyakit kelamin ini juga dapat menular melalui ibu hamil kepada bayi dalam kandungannya. (FK-UI, 2016)

II. 2. 2. Etiologi PMS

Etiologi dari PMS dapat digolongkan berdasarkan agen penyebabnya, yaitu :

a. Bakteri

Neisseria gonorrhoeae, Treponema pallidum, Chlamydia trachomatis, Ureaplasma urealyticum, Mycoplasma hominis, Gardnerella vaginalis, Donovanian granulosomatis.

b. Virus

Human Immunodeficiency Virus(tipe 1 dan 2), Herpes Simplex Virus (tipe 1 dan 2), Human papiloma Virus, Cytomegalovirus, Molluscum contagiosum virus.

c. Protozoa : *Trichomonas vaginalis*

d. Fungus/jamur : *Candida albicans*

e. Ektoparasit : *Phthirus pubis, Sarcoptes scabiei var.hominis* (FK-UI, 2016)

Kondisi yang paling sering ditemukan adalah infeksi *gonorrhoea, chlamydia, syphilis, trichomoniasis, chancroid, herpes genital, infeksi human immunodeficiency virus (HIV) dan hepatitis B. HIV dan syphilis* juga dapat ditularkan dari ibu ke anaknya selama kehamilan dan kelahiran, dan juga melalui darah serta jaringan tubuh (WHO, 2009)

II. 2. 3. Faktor resiko PMS

- a. Hubungan seks tanpa perlindungan, termasuk penggunaan pil KB untuk mencegah kehamilan pada pasangan dengan resiko tinggi PMS. Meskipun penggunaan kontrasepsi barier (kondom) tidak menjamin sepenuhnya terbebas dari PMS, akan tetapi kondom terbukti dapat mengurangi transmisi penyakit kelamin.
- b. Berganti-ganti pasangan seksual, semakin banyak pasangan seksual yang dimiliki seseorang maka semakin tinggi pula resiko terjadinya PMS. Juga pada kasus serial monogamy (kawin cerai) dan pada PSK.
- c. Perilaku seks menyimpang, misalnya pada kasus homoseksual (gay dan lesbi) dan biseksual.
- d. Seks usia dini, dibawah 25 tahun terutama pada wanita, organ reproduksi berkembang sepenuhnya sehingga sangat rentan terinfeksi PMS.
- e. Penggunaan alkohol dan obat-obatan, dibawah pengaruh alkohol dan obat seseorang cenderung tidak selektif dalam memilih pasangan seks dan mengabaikan penggunaan kondom. Juga pada kasus obat-obatan dengan jarum suntik yang digunakan secara bergantian.
- f. Personal Hiygen yang kurang baik bisa meningkatkan resiko tertular PMS

II. 2. 4. Jenis-jenis PMS

Gonore

Merupakan infeksi bakteri yang disebabkan oleh *Neisseria gonorrhoeae* atau yang dikenal dengan bakteri gonococcus, yang ditularkan melalui kontak seksual. Gonore adalah salah satu jenis PMS tertua, dimana diperkirakan lebih dari 1 juta wanita pernah menderita gonore. Gejala pada

penderita wanita jarang terlihat pada fase awal, biasanya gejala yang muncul adalah rasa terbakar ketika berkemih, sering berkemih, cairan kekuningan dari vagina, merah dan bengkak pada genital, serta rasa terbakar atau gatal.

Klamidiasis

Wanita yang terinfeksi dengan *C. trachomati*, sama seperti gonore bakteri ini dapat ditemukan di serviks dan di uretra juga dapat hidup di rectum. Klamidiasis diperkirakan telah menyerang lebih dari 4 juta wanita di seluruh dunia, gejalanya jarang terlihat pada sebagian besar wanita, cervicitis adalah gejala yang sering muncul, gejala yang lain adalah keluarnya sekret vagina, pendarahan, disuria, dan nyeri panggul.

Sifilis

Sifilis adalah penyakit infeksi yang disebabkan oleh *Treponema pallidum*. Pada kehamilan gejala klinik tidak banyak berbeda dengan keadaan tidak hamil, hanya perlu diwaspadai hasil tes serologi sifilis pada kehamilan normal bisa memberikan hasil positif palsu. Transmisi treponema dari ibu ke janin umumnya terjadi setelah plasenta terbentuk utuh, kira-kira sekitar umur kehamilan 16 minggu. Oleh karena itu bila sifilis primer atau sekunder ditemukan pada kehamilan setelah 16 minggu, kemungkinan untuk timbulnya sifilis kongenital lebih memungkinkan

Trikomoniasis

Gejala klinik terhadap perempuan hamil tidak banyak berbeda dengan keadaan tidak hamil. Akan tetapi, bila ditemukan infeksi TV pada trimester kedua kehamilan dapat mengakibatkan prematur ruptur membran, bayi berat

lahir rendah (BBLR), dan abortus. Oleh karena itu, pemeriksaan skrining pada pertama kali antenatal perlu dilakukan.

Vaginosis Bakterial

Vaginosis bakterial telah diasosiasikan dengan gangguan kehamilan termasuk abortus spontan pada kehamilan trimester pertama dan kedua, kelahiran prematur, ruptur membran yang prematur, persalinan prematur, bayi lahir dengan berat badan rendah, korioamniionitis, endometritis pascapersalinan, dan infeksi luka pascaoperasi sesar. Bukti yang ada saat ini tidak mendukung perlunya skrining rutin untuk vaginosis bakterial pada perempuan hamil pada populasi umum. Namun, skrining pada kunjungan pertama prenatal direkomendasikan untuk pasien yang berisiko tinggi untuk kelahiran prematur (misalnya pasien dengan riwayat kelahiran prematur atau ruptur membran yang prematur).

Sebagian besar kasus (50-75%) vaginosis bakterial bersifat asimtomatik atau dengan gejala ringan. Gejala klinik termasuk bau amis seperti ikan atau bau seperti amonia yang berasal dari sekret vagina, dan sekret vagina yang homogen, tidak menggumpal, abu-abu keputihan, tipis. Disuria dan dispareunia jarang ditemukan sedangkan pruritus dan inflamasi tidak ada. Sekret vagina yang diasosiasikan dengan vaginosis bakterialis berasal dari vagina bukan dari serviks.

Mengingat dampak vaginosis bakterial pada kehamilan dan akhir kehamilan, maka sebaiknya dilakukan skrining minimal pada waktu datang antenatal pertama kali.

Sifilis

Pada kehamilan gejala klinik tidak banyak berbeda dengan keadaan tidak hamil, hanya perlu diwaspadai hasil tes serologi sifilis pada kehamilan normal bisa memberikan hasil positif palsu. Transmisi treponema dari ibu ke janin umumnya terjadi setelah plasenta terbentuk utuh, kira-kira sekitar umur kehamilan 16 minggu. Oleh karena itu bila sifilis primer atau sekunder ditemukan pada kehamilan setelah 16 minggu, kemungkinan untuk timbulnya sifilis kongenital lebih memungkinkan

Genital Warts (Kutil Kelamin)

Genital warts, dikenal juga sebagai kondilomata akuminata disebabkan oleh *human papilloma virus* (hPV). Lesi dapat berproliferasi selama kehamilan dan sering mengalami regresi spontan setelah persalinan. Tidak ada komplikasi kehamilan yang disebabkan hPV yang diketahui seperti abortus spontan ataupun persalinan prematur. *Genital warts* jarang ditransmisikan pada neonatus, tetapi terdapat laporan adanya papillomatosis laring dan respiratorik dan *perianal warts* pada bayi. hPV tipe 6 dan 11 dapat menyebabkan papillomatosis respiratoris pada bayi dan anak. Rute transmisi (misal transplasenta, perinatal ataupun postnatal) tidak sepenuhnya dimengerti. Diperkirakan bahwa virus hPV mungkin didapat saat melewati jalan lahir. Nilai preventif dari operasi sesar masih tidak diketahui. Oleh karena itu, operasi sesar tidak direkomendasikan sebagai prevensi transmisi hPV pada bayi dan hanya dipertimbangkan pada kasus dengan obstruksi jalan

lahir atau bila persalinan pervaginam dapat menimbulkan pendarahan yang berlebihan.

Herpes Genitalis

Transmisi virus dapat terjadi melalui kontak seksual dengan pasangan yang telah terinfeksi, tetapi juga dapat secara vertikal dari ibu kepada janin yang dikandungnya. Sekitar 70% infeksi pada neonatus terjadi pada saat persalinan ketika bayi berkontak melalui jalan lahir dengan duh vagina ibu yang terinfeksi. Selain itu, infeksi dapat terjadi pada saat janin masih berada di dalam kandungan secara asendens dari serviks atau vulva, maupun transplental. Transmisi ini juga dapat terjadi pada masa asimptomatik. Risiko tinggi transmisi pada janin akan terjadi pada keadaan timbul lesi primer pada kehamilan, atau keadaan seronegatif dengan suami seropositif, atau pemakaian alat monitor pada kulit kepala bayi dengan ibu seropositif. (Sarwono, 2014)

BAB III

KERANGKA PENELITIAN

A. Kerangka Teori

Kerangka teori dalam penelitian ini disusun berdasarkan rangkuman tinjauan teori yang ada, khususnya mengenai hubungan antara satu faktor risiko dengan faktor risiko lain yang berpengaruh terhadap kejadian PMS.

A. Kerangka Teori

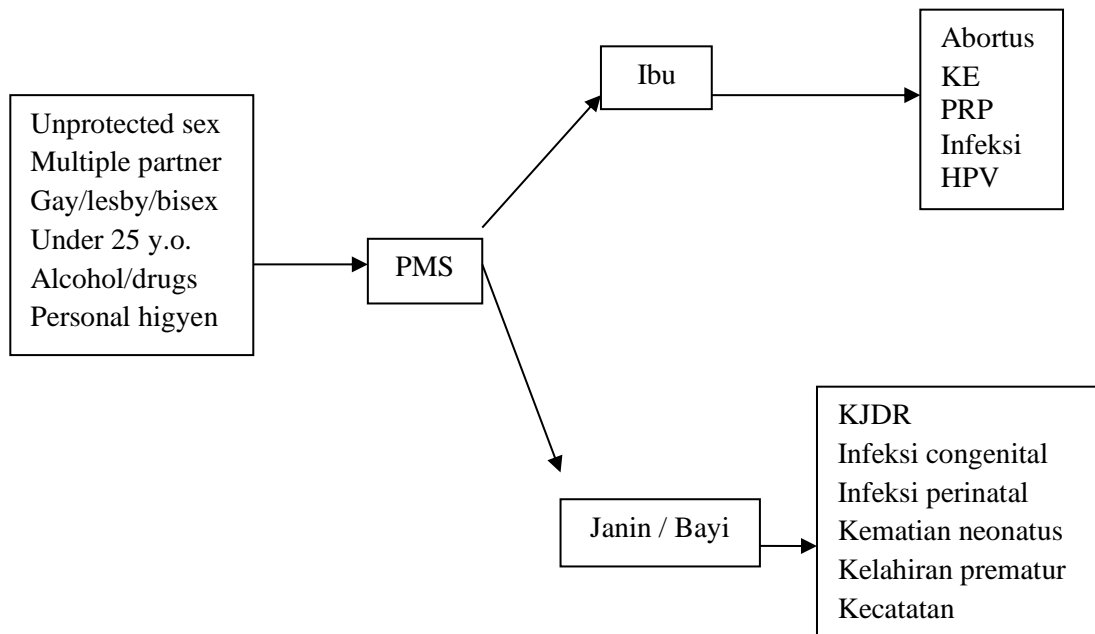

B. Kerangka Konsep

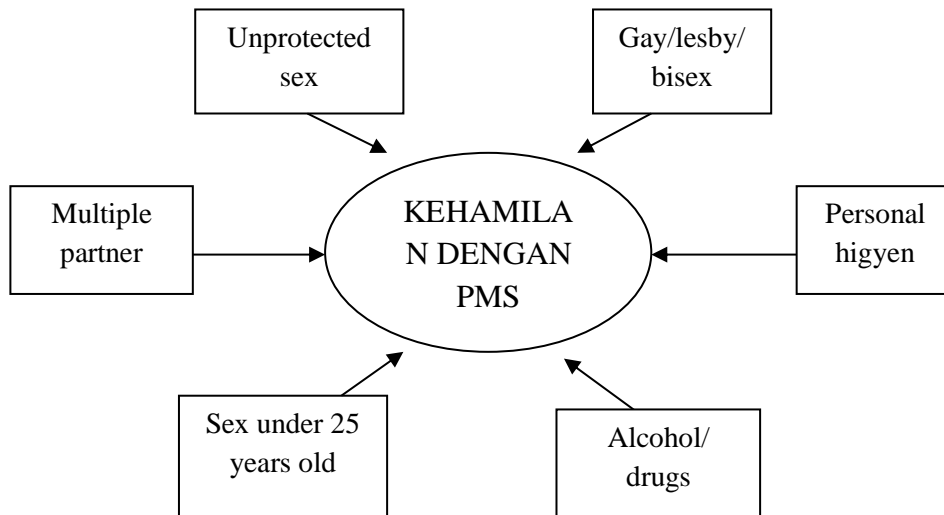

C. Definisi Operasional

1. Wanita usia subur dengan PMS

Wanita usia subur yang terdaftar dalam rekam medik dengan diagnosa PMS di RSUD Syekh Yusuf Kabupaten Gowa dan pada saat penelitian berlangsung.

2. Wanita usia subur tidak dengan PMS

Wanita usia subur yang memeriksakan di RSUD Syekh Yusuf Kabupaten Gowa tempat penelitian berlangsung dan terdaftar dalam rekam medik tanpa diagnosa PMS.

BAB IV

METODOLOGI PENELITIAN

A. Rancangan Penelitian

Jenis penelitian yang dipergunakan adalah penelitian deskriptif analitik dengan pendekatan *cross sectional study* untuk mengetahui faktor-faktor yang berhubungan dengan kejadian PMS pada wanita usia subur di RSUD Syekh Yusuf Kabupaten Gowa.

Cross sectional ialah suatu penelitian untuk mempelajari dinamika korelasi antara faktor-faktor risiko dengan efek, dengan cara pendekatan, observasi atau pengumpulan data sekaligus pada suatu saat (*point time approach*). Artinya, tiap subjek penelitian hanya diobservasi sekali saja dan pengukuran dilakukan terhadap status karakter atau variabel subjek pada saat pemeriksaan. Hal ini tidak berarti bahwa semua subjek penelitian diamati pada waktu yang sama. Desain ini dapat mengetahui dengan jelas mana yang jadi pemajan dan outcome, serta jelas kaitannya hubungan sebab akibatnya (Notoatmodjo, 2002).

Penelitian crosssectional ini, peneliti hanya mengobservasi fenomena pada satu titik waktu tertentu. Penelitian yang bersifat eksploratif, deskriptif, ataupun eksplanatif, penelitian cross-sectional mampu menjelaskan hubungan satu variabel dengan variabel lain pada populasi yang diteliti, menguji keberlakuan suatu model atau rumusan hipotesis serta tingkat perbedaan di

antara kelompok sampling pada satu titik waktu tertentu. Namun penelitian cross-sectional tidak memiliki kemampuan untuk menjelaskan dinamika perubahan kondisi atau hubungan dari populasi yang diamatinya dalam periode waktu yang berbeda, serta variabel dinamis yang mempengaruhinya (Nurdini, 2006).

Rancangan Penelitian (desain) penelitian ini dapat digambarkan sebagai berikut, (Notoatmodjo, 2002) :

1. Mengidentifikasi variabel-variabel penelitian dan mengidentifikasi factor risiko dan factor efek.
2. Menetapkan subjek penelitian.
3. Melakukan observasi atau pengukuran variabel-variabel yang merupakan faktor risiko dan efek sekaligus berdasarkan status keadaan variabel pada saat itu (pengumpulan data).
4. Melakukan analisis korelasi dengan cara membandingkan proporsi antar kelompok-kelompok hasil observasi (pengukuran).

B. Lokasi dan Waktu Penelitian

1. Lokasi Penelitian.

Penelitian ini dilaksanakan di RSUD Syekh Yusuf Kabupaten Gowa dengan pertimbangan bahwa Gowa merupakan wilayah binaan UIN Alauddin Makassar.

2. Waktu Penelitian

Penelitian ini dilaksanakan selama 8 minggu.

C. Populasi dan sampel

1. Populasi

Populasi adalah semua individu dalam kelompok tertentu yang berada dalam suatu daerah tertentu dan pada waktu tertentu pula. (Muhammad Arif Tiro, 2004).

Populasi dalam penelitian ini adalah semua wanita usia subur yang terdaftar pada rekam medik dengan diagnose PMS di RSUD Syekh Yusuf Kabupaten Gowa tahun 2016 yaitu sebanyak 115 responden pada saat penelitian berlangsung.

2. Sampel

Sampel adalah kumpulan pengamatan secara individu yang dipilih dengan sebuah prosedur khusus.(Muhammad Arif Tiro, 2004).

Sampel pada penelitian ini adalah semua wanita usia subur yang terdaftar pada rekam medik dengan diagnosa PMS di RSUD Syekh Yusuf Kabupaten Gowa tahun 2016 yang memenuhi kriteria inklusi.

Salah satu cara menentukan besaran sampel yang memenuhi hitungan itu adalah yang dirumuskan oleh *Slovin* (Steph Ellen, eHow Blog, 2010; dengan rujukan Principles and Methods of Research; Ariola et al. (eds.); 2006) sebagai berikut.

$$n = N/(1 + Ne^2)$$

n = Number of samples (jumlah sampel)

N = Total population (jumlah seluruh anggota populasi)

e = Error tolerance (toleransi terjadinya galat; taraf signifikansi; untuk sosial dan pendidikan lazimnya 0,05) \rightarrow (e^2 = pangkat dua)

Misalnya kita ambil taraf keyakinan 95%, yaitu yakin bahwa 95% hasil penelitian benar, atau taraf signifikansi 0,05 (hanya akan ada 5% saja kesalahan karena “kebetulan benar” terjadi).

Jumlah populasi yang teliti sebanyak 115 pasien yang terdaftar di rekam medik RSUD Syekh Yusuf pada saat dilakukan penelitian, taraf signifikansinya 0,05, maka besarnya sampel menurut rumus Slovin ini akan menjadi:

$$n = N/(1 + Ne^2) = 115/(1 + 115 \times 0,05 \times 0,05) = 90 \text{ responden.}$$

D. Pengumpulan Data

1. Data Primer

Data yang diperoleh langsung dari responden dengan menggunakan kuisisioner terpimpin.

2. Data Sekunder

Data yang diperoleh langsung dari RSUD Syekh Yusuf Kabupaten Gowa dan data-data yang dapat mendukung.

E. Instrumen penelitian

Instrumen yang digunakan peneliti ialah kuesioner dibuat oleh peneliti dengan mengacu pada kepustakaan yang terdiri dari beberapa pertanyaan.

Instrument ini digunakan untuk menggali hal-hal yang dibutuhkan dan ingin diketahui dalam mendapatkan hasil penelitian.

F. Pengolahan Data

1. Editing

Editing adalah penyuntingan data dimulai pada saat peneliti yakni memeriksa semua kuesioner yang telah diteliti, mengenai kekurangan cara pengisian selanjutnya, selesai pelaksanaan penelitian dilaporkan dan dilakukan pengolahan data.

2. Koding

Koding adalah pengkodean merupakan kegiatan yang dilakukan untuk mengisi daftar kode yang telah disediakan pada kuesioner sesuai dengan jawaban yang diisi dari laporan, selanjutnya dibuat variabel yang ada dalam kuesioner. Selanjutnya untuk mempermudah pemasukan data maka dibuat formulir koding kemudian hasil koding siap untuk dimasukkan ke dalam komputer.

3. Tabulasi

Setelah pembuatan kode, selanjutnya adalah dilakukan pengolahan data ke dalam satu tabel menurut sifat-sifat yang dimiliki untuk memudahkan penganalisaan data.

G. Analisis Data

Adapun analisa data yang digunakan yaitu :

1. Analisa Univariat

Analisa yang dilakukan terhadap variabel dari hasil penelitian ini akan menghasilkan distribusi dan presentase dari tiap variabel yang dimiliki.

2. Bivariat

Analisis ini digunakan untuk melihat hubungan antara variabel independen dan variabel dependen dilakukan uji korelasi. Analisis statistik dilakukan dengan derajat kepercayaan 95% dengan tingkat kesalahan 0,05 dengan bantuan SPSS versi 16 *for windows*.

H. Penyajian Data

Penyajian data dalam bentuk tabel distribusi frekuensi disertai dengan penjelasan tabel dalam bentuk narasi.

I. Etika Penelitian

Penelitian yang digunakan manusia sebagai subjek tidak boleh bertentangan dengan etnik. Tujuan penelitian harus etis dalam arti hak responden harus dilindungi. Setelah mendoatkan persetujuan kegiatan pengumpulan data bias dilaksanakan dengan menekankan pada masalah etik antara lain :

1. *Informed consent*

Lembar persetujuan di edarkan sebelum penelitian di laksanakan agar responden mengetahui maksud dan tujuan penelitian, serta dampak yang akan terjadi selama dalam dalam pengumpulan data. Jika responden bersedia di teliti meraka harus menandatangani lembar persetujuan tersebut, jika tidak peneliti harus menghormati hak responden.

2. Tanpa nama (*anonymity*)

Untuk menjaga kerahasiaan identitas responden, peneliti tidak akan mencantumkan nama subjek pada lembaran pengumpulan data (kuisisioner) yang diisi oleh subjek. Lembaran tersebut hanya akan diberi kode.

3. Kerahasiaan (*confidentiality*)

Kerahasiaan informasi yang telah di kumpulkan dari subjek di jamin kerahasiaannya, hanya kelompok data tertentu saja yang akan disajikan atau dilaporkan pada riset.

BAB V

HASIL PENELITIAN

A. Hasil dan Pembahasan

1. Distribusi responden berdasarkan umur.

Umur / Tahun	Frequency	Percent %
20-25	27	30
26-30	22	24
31-35	12	13
36-40	7	8
41-45	22	24
Total	90	100

Tabel 1. *Distribusi frekuensi umur responden.*

Sumber : *Data primer*

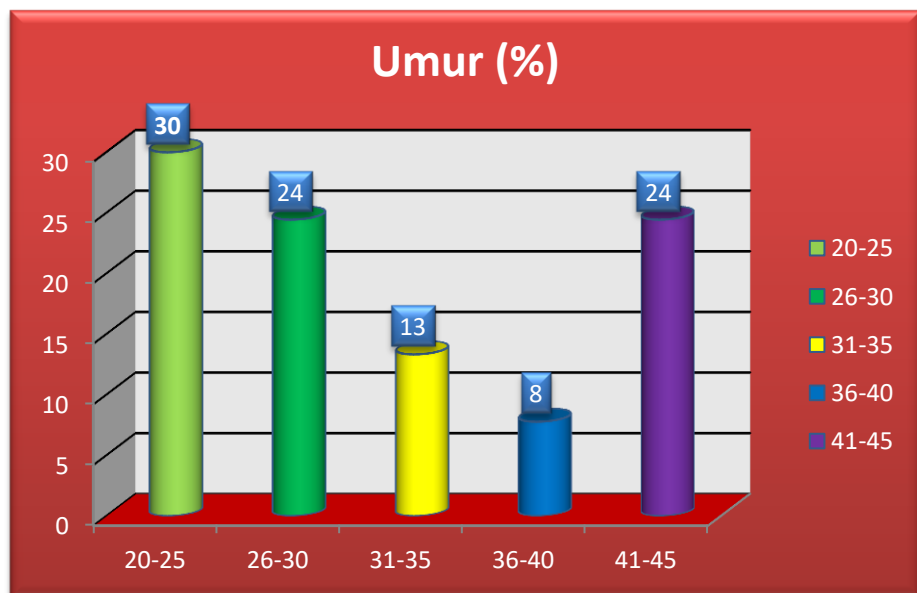

Sumber: *data primer.*

Dari Dari table tersebut dapat dilihat bahwa responden tertinggi yaitu sebagai berikut usia 20-25 tahun sebanyak 27

responden (30%), 26-30 tahun 22 responden (24%), 41-45 tahun 22 responden (24%), 31-35 tahun 12 responden (13%), 36-40 tahun 7 responden (8%).

2. Distribusi responden berdasarkan tingkat pendidikan.

Pendidikan	Frequency	Percent (%)
SD	33	37
SMP	31	34
SMA	21	23
Sarjana	5	6
Total	90	100

Tabel 2. *Distribusi pendidikan responden.*

Sumber : *Data primer*

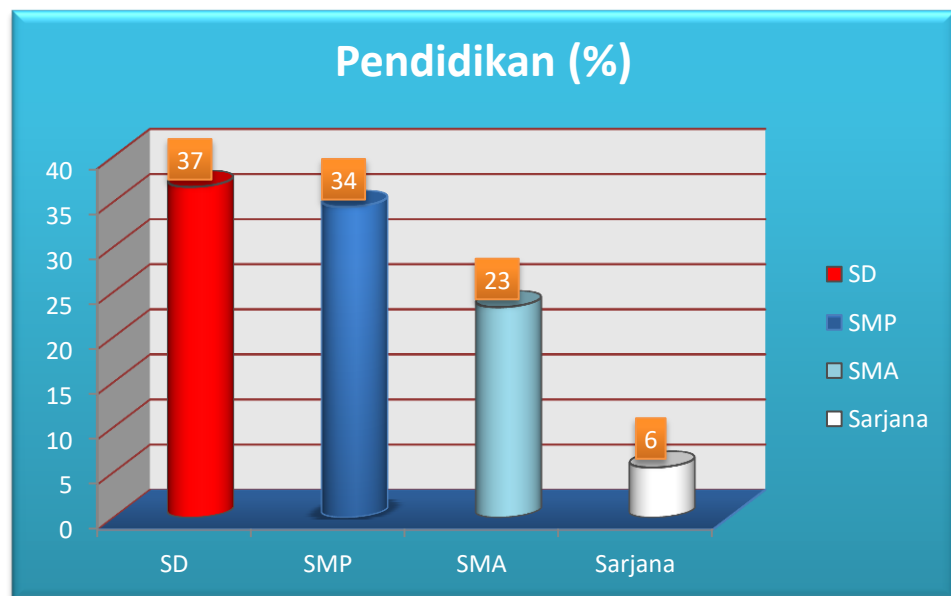

Sumber : *data primer*

Distribusi responden berdasarkan tingkat pendidikan yaitu, SD sebanyak 33 responden (37%), SMP/SLTP sebanyak 31 responden (34%),

SMA/SLTA sebanyak 21 responden (23%) dan Sarjana (S1) sebanyak 5 responden (6%).

3. Distribusi frekuensi responden berdasarkan *unprotected sex*.

Unprotected Sex	Frequency	Percent (%)
YA	56	62
TIDAK	34	38
Total	90	100

Tabel 3. *Distribusi unprotected sex responden.*

Sumber : *Data primer*

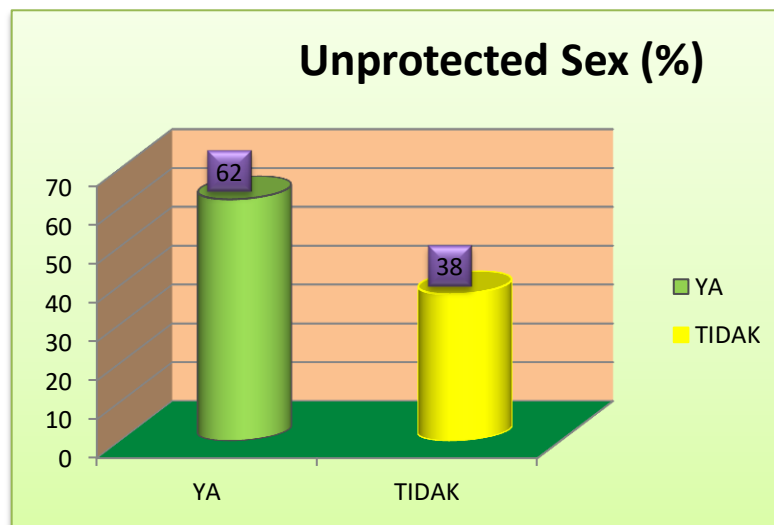

Sumber : *Data primer*

Pada pertanyaan kuisisioner apakah anda menggunakan alat pelindung pada saat berhubungan seks (pil/kondom dll)?. Hasil dari olah data yang diperoleh yaitu dapat dilihat pada table dan diagram bahwa yang menjawab ya sebanyak 56 responden (62%) dan yang mengatakan tidak sebanyak 34 responden (38%).

Dari uji statistic Chi-Square Non parametric test diperoleh nilai p value yaitu 0,02 dimana nilai $\alpha < 0,05$ maka *Unprotected Sex* menunjukkan hubungan yang signifikan antara *Unprotected Sex* dengan kejadian PMS pada wanita usia subur.

4. Distribusi frekuensi responden berdasarkan *Multiple Partner*

Multiple Partner	Frequency	Percent (%)
TIDAK	90	100

Tabel 4. *Distribusi multiple partner*

Sumber : *Data primer*

Pada penelitian ini tidak ditemukan responden yang memiliki riwayat *Multiple Partner* pada saat dilakukan pengumpulan data.

5. Distribusi frekuensi responden pada *lesby*

Lesby	Frequency	Percent (%)
TIDAK	90	100

Pada penelitian ini tidak ditemukan responden yang memiliki riwayat *lesby* pada saat dilakukan pengumpulan data.

6. Distribusi frekuensi responden pada *Personal Hygiene*.

Personal Hygiene	Frequency	Percent (%)
YA	32	36
TIDAK	58	64
Total	90	100

Tabel 6. *Distribusi Frekuensi Personal Hygiene*.

Sumber : Data primer

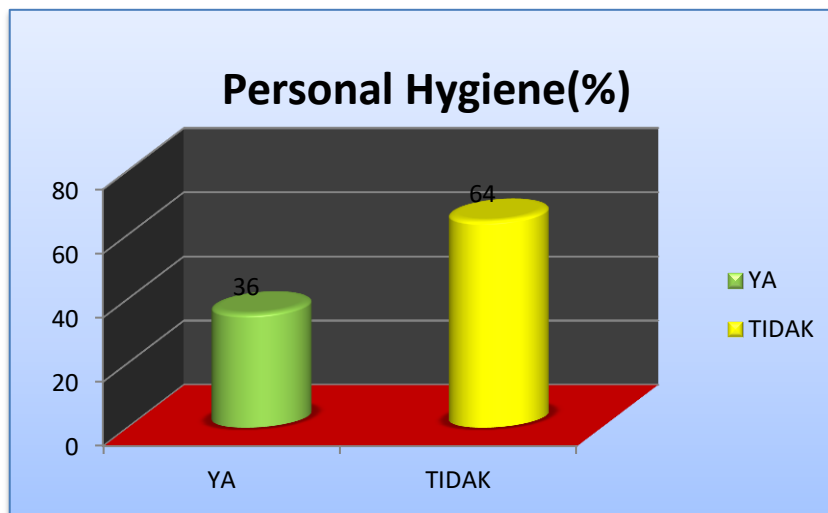

Berdasarkan table 7 dapat dilihat sebanyak 32 responden (36%) yang mengatakan YA dan 52 responden mengatakan TIDAK (64%).

Dari hseil uji Chi-Square Non Parametrik test dimana nilai p value 0,006 diman $\alpha < 0,05$ maka dapat disimpulkan bahwa terdapat hubungan yang signifikan antara personal hygiene dengan kejadian penyakit menular seksual pada wanita usia subur.

7. Distribusi frekuensi responden pada *Sex Under 25 Years Old*

Sex Under 25 Years Old	Frequency	Percent (%)
YA	59	66
TIDAK	31	34
Total	90	100

Tabel 7. Distribusi frekuensi responden pada *Sex Under 25 Years Old*
Sumber : *Data primer*

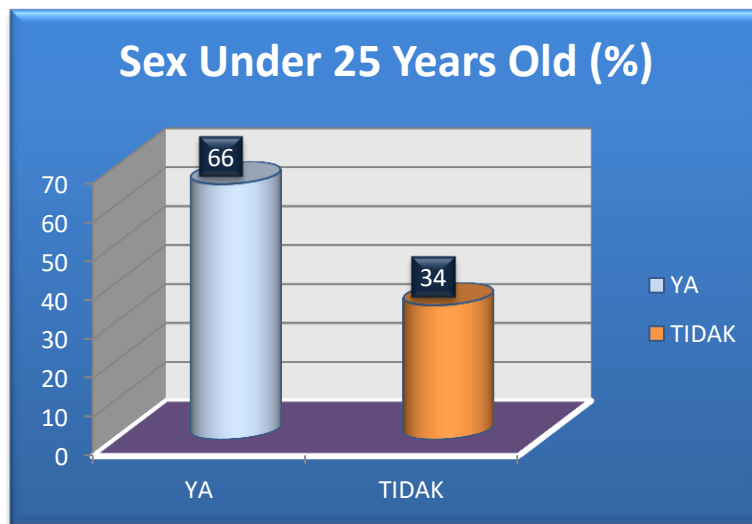

Sumber : *Data primer*

Berdasarkan table 7 dapat dilihat sebanyak 59 responden (66%) yang mengatakan YA dan 31 responden mengatakan TIDAK (34%).

Dari hasil uji Chi-Square Non Parametrik test dimana nilai p value 0,003 dimana $< \alpha = 0,05$ maka dapat disimpulkan bahwa terdapat hubungan yang signifikan antara *Sex Under 25 Years Old* dengan kejadian penyakit menular seksual pada wanita usia subur.

8. Distribusi frekuensi responden pada *Alcohol Drugs*

Alcohol Drugs	Frequency	Percent (%)
TIDAK	90	100

Tabel 8. Distribusi frekuensi responden pada *Alcohol Drugs*

Sumber : Data primer

Dari 90 responden pada penelitian ini tidak ditemukan responden yang menggunakan atau mengonsumsi alcohol.

9. Distribusi frekuensi diagnose PMS responden

Diagnosa	Frequency	Percent (%)
Gonore	14	16
Klamidiasis	15	17
Trikomoniasis	11	12
Vaginosis Bakterial	14	16
Sifilis	17	19
Genital Warts	8	9
Herpes Genitalis	11	12
Total	90	100

Tabel 9. Distribusi diagnose PMS responden.

Sumber : Data primer

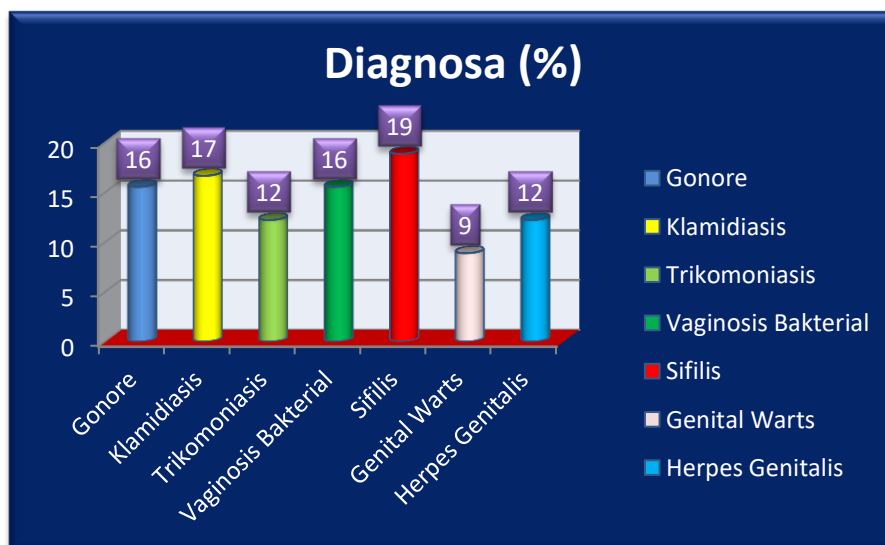

Dari table 9 dapat dilihat diagnose PMS tertinggi yaitu pada sifilis sebanyak 17 responden (19%), klamidiasis 15 responden (17%), Gonore 14 responden (16%), vaginosis bacterial 14 responden (16%), trikomoniasis 11 responden (12%), herpes genitalis 11 responden (12%) dan genitalis warts 8 responden (9%).

10. Cross tabulation Umur dengan diagnosa PMS

Umur / Tahun	Diagnosa PMS						
	Gonore	Klamidiasis	Trikomoniasis	Vaginosis Bakterial	Sifilis	Genital Warts	Herpes Genitalis
20-25	6	3	6	5	3	1	3
26-30	4	4	2	3	5	1	3
31-35	0	4	1	2	4	1	0
36-40	0	1	2	2	1	1	0
41-45	4	3	0	2	4	4	5
Total	14	15	11	14	17	8	11

Table 10. *Cros tabulation Umur dengan diagnose PMS*

Sumber : Data primer

Dari Dari table 10 dapat dilihat distribusi responden berdasarkan umur dan kejadian PMS sebagai berikut usia 20-25 tahun sebanyak 27 responden (30%), dengan distribusi PMS yaitu *Genore* 6 responden, *Trikomoniasis* 6 responden, *Vaginosis Bakterial* 5 responden, *Klamidiasis* 3 responden, *Sifilis* 3 responden, *Herpes Genitalis* 3 responden dan *Genital Warts* 1 responden.

Distribusi kelompok umur 26-30 tahun sebanyak 22 responden (24%), dengan distribusi kejadian PMS sebagai berikut *Sifilis* 5 responden,

Genore 4 responden, *Klamidiasis* 4 responden, *Vaginosis Bakterial* 3 responden, *Herpes Genitalis* 3 responden. *Trikomoniasis* 2 responden dan *Genital Warts* 1 responden.

Distribusi kelompok umur 31-35 tahun 12 responden (13%), dengan distribusi PMS yaitu *Sifilis* 4 responden, *Klamidiasis* 4 responden, *Vaginosis Bakterial* 2 responden, *Trikomoniasis* 1 responden dan *Genital Warts* 1 responden.

Distribusi kelompok umur 36-40 tahun 7 responden (8%), dengan distribusi PMS yaitu *Trikomoniasis* 2 responden, *Vaginosis Bakterial* 2 responden, *Sifilis* 1 responden, *Klamidiasis* 1 responden *Genital Warts* 1 responden.

Distribusi kelompok umur 41-45 tahun 22 responden (24%), dengan distribusi PMS yaitu *Herpes Genitalis* 5 responden *Genital Warts* 4 responden *Genore* 4 responden, *Sifilis* 4 responden, *Klamidiasis* 3 responden dan *Vaginosis Bakterial* 2 responden.

11. Cross tabulation Pendidikan dengan diagnosa PMS

Pendidikan	Diagnosa PMS						
	Gonore	Klamidiasis	Trikomoniasis	Vaginosis Bakterial	Sifilis	Genital Warts	Herpes Genitalis
SD	6	5	6	5	8	2	1
SMP	5	8	1	4	5	3	5
SMA	3	2	3	3	3	3	4
Sarjana	0	0	1	2	1	0	1
Total	14	15	11	14	17	8	11

Tabel 11. Cross tabulation Pendidikan dengan diagnosa PMS

Sumber : Data primer

Berdasarkan table 11, dapat dilihat distribusi responden berdasarkan tingkat pendidikan yaitu, SD sebanyak 33 responden (37%), dengan distribusi yaitu *Sifilis* 8 responden, *Genore* 6 responden, *Trikomoniasis* 6 responden, *Klamidiasis* 5 responden, *Vaginosis Bakterial* 5 responden, *Genital Warts* 2 responden dan *Herpes Genitalis* 1 responden.

SMP/SLTP sebanyak 31 responden (34%), dengan distribusi *Klamidiasis* 8 responden, *Genore* 5 responden, *Sifilis* 5 responden, *Herpes Genitalis* 5 responden, *Vaginosis Bakterial* 4 responden, *Genital Warts* 3 responden dan *Trikomoniasis* 1 responden,

SMA/SLTA sebanyak 21 responden (23%), dengan distribusi PMS yaitu *Herpes Genitalis* 4 responden, *Genore* 3 responden, *Trikomoniasis* 3 responden, *Vaginosis Bakterial* 3 responden, *Sifilis* 3 responden, *Genital Warts* 3 responden dan *Klamidiasis* 2 responden.

Sarjana (S1) sebanyak 5 responden (6%), dengan distribusi PMS yaitu *Vaginosis Bakterial* 2 responden, *Trikomoniasis* 1 responden, *Sifilis* 1 responden dan *Herpes Genitalis* 1 responden.

Berdasarkan hasil uji multivariate tersebut berdasarkan frekuensi penderita PMS dapat dilihat bahwa semakin rendah tingkat pendidikan maka semakin tinggi risiko kejadian PMS pada wanita usia subur.

12. Cross tabulation Unprotected Sex dengan diagnosa PMS

Unprotected Sex	Diagnosa PMS						
	Gonore	Klamidiasis	Trikomoniasis	Vaginosis Bakterial	Sifilis	Genital Warts	Herpes Genitalis
YA	10	10	4	11	10	5	6
TIDAK	4	5	7	3	7	3	5
Total	14	15	11	14	17	8	11

Tabel 12. Cross tabulation Unprotected Sex dengan diagnosa PMS
Sumber : *Data primer*

Dari table 12 dapat dilihat bahwa *Unprotected Sex* dari 90 responden, sebanyak 56 responden yang mengatakan “YA” *Unprotected Sex* dan sebanyak 31 responden yang mengatakan “TIDAK” *Unprotected Sex* pada saat mealakukan hubungan seks.

Sebanyak 56 responden yang mengatakan “YA” *Unprotected Sex* pada saat melakukan hubungan seksm Frekuensi tertinggi diagnosa responden pada penyakit PMS pada masa subur adalah pada diagnosa *Vaginosis Bakterial* yaitu 11 responden kemudian *Sifilis* sebanyak 10 responden, *Genore* 10 responden, *Klamidiasis* 10 responden, *Genital*

Warts 5 responden, *Herpes Genitalis* 6 responden dan *Trikomoniasis* 4 responden.

Sebanyak 31 responden yang mengatakan “TIDAK” melakukan *Unprotected Sex* tetapi menderita PMS yaitu *Trikomoniasis* 7 responden, *Sifilis* 7 responden, *Klamidiasis* sebanyak 5 responden, *Herpes Genitalis* 5 responden, *Genore* 4 responden, *Vaginosis Bakterial* 3 responden dan *Genital Warts* sebanyak 3 responden.

Dari hasil penelitian tersebut dapat disimpulkan bahwa berhubungan seks dengan *Unprotected Sex* dapat meningkatkan kejadian PMS pada wanita usia subur. Pada hasil uji statistik *Chi-Square Non Parametric Test* diperoleh nilai p value 0,02 dimana $< \alpha = 0,05$ maka dapat disimpulkan bahwa terdapat hubungan yang signifikan antara *Unprotected Sex* dengan kejadian penyakit menular seksual pada wanita usia subur.

Penelitian yang sejalan dengan penelitian yang dilakukan Gretta Hapsari Amalya, 2012, hasil yang didapatkan dari total 65 responden sebagian besar dari responden tidak memakai kondom, yaitu sebanyak 42 responden (64,62%). Berdasarkan hasil uji statistik Chi Square didapatkan nilai p yaitu $0,000 < 0,05$, sehingga H_0 ditolak dan H_1 diterima, berarti “ada hubungan antara perilaku pemakaian kondom dengan kejadian IMS.

Hasil penelitian ini sejalan dengan penelitian yang dilakukan Noviyana Isnaeni, 2014, Berdasarkan hasil perhitungan dengan uji Chi Square didapatkan nilai X^2 28,807 dan p value $0,000 < 0,05$ sehingga ada hubungan pemakaian kondom dengan kejadian Gonore.

13. Cross tabulation Personal Hygiene dengan diagnosa PMS

Personal Hygiene	Diagnosa PMS						
	Gonore	Klamidiasis	Trikomoniasis	Vaginosis Bakterial	Sifilis	Genital Warts	Herpes Genitalis
YA	8	3	2	6	6	4	3
TIDAK	6	12	9	8	11	4	8
Total	14	15	11	14	17	8	11

Tabel 14. Cross tabulation *Personal Hygiene* dengan diagnosa PMS
 Sumber : Data primer

Dari table 14 dapat dilihat bahwa dari 90 responden yang membersihkan (*Personal Hygiene*) alat kelamin setelah melakukan hubungan seksual , sebanyak 32 responden yang mengatakan “YA” melakukan *Personal Hygiene* setelah melakukan hubungan seks dan sebanyak 58 responden yang mengatakan “TIDAK” *Personal Hygiene* setelah melakukan hubungan seks.

Sebanyak 32 responden yang mengatakan “YA” melakukan *Personal Hygiene* setelah melakukan hubungan seks. Frekuensi tertinggi diagnosa responden pada penyakit PMS pada masa subur adalah pada diagnosa *Genore* yaitu 8 responden, *Vaginosis Bakterial* 6 responden kemudian *Sifilis* sebanyak 6 responden, *Genital Warts* 4 responden,

Herpes Genitalis 3 responden, *Klamidiasis* 3 responden dan *Trikomoniasis* 2 responden.

Sebanyak 58 responden yang mengatakan “TIDAK” melakukan *Personal Hygiene* setelah melakukan hubungan seks tetapi menderita PMS yaitu *Klamidiasis* sebanyak 12 responden, *Sifilis* 11 responden, *Trikomoniasis* 9 responden, *Vaginosis Bakterial* 8 responden, *Herpes Genitalis* 8 responden, *Genore* 6 responden dan *Genital Warts* sebanyak 4 responden,

Dari hasil penelitian tersebut dapat disimpulkan bahwa *Personal Hygiene* setelah melakukan hubungan seks dapat meningkatkan kejadian PMS pada wanita usia subur. Pada hasil uji statistik *Chi-Square Non Parametric Test* diperoleh nilai p value 0,006 dimana $\alpha = 0,05$ maka dapat disimpulkan bahwa terdapat hubungan yang signifikan antara *Personal Hygiene* dengan kejadian penyakit menular seksual pada wanita usia subur.

Hasil penelitian ini sejalan dengan penelitian yang dilakukan oleh Dewi Susanti, 2013, dari 18 responden yang berada pada kategori personal hygiene tinggi mayoritas tidak mengalami IMS sebanyak 16 responden (88,9 %). dari 17 responden yang berada pada kategori personal hygiene sedang mayoritas tidak mengalami IMS sebanyak 11 responden (64,7 %), dari 6 responden yang berada pada kategori personal hygiene rendah mayoritas mengalami IMS sebanyak 5 responden (83,3 %) Berdasarkan

perhitungan diatas, diperoleh P-value adalah 0,004. selanjutnya dilakukan pengujian dimana $P\text{-value} = 0,004 < \alpha = 0,05$.

14. Cross tabulation Sex Under 25 Years Old dengan diagnosa PMS

Sex Under 25 Years Old	Diagnosa PMS						
	Gonore	Klamidiasis	Trikomoniasis	Vaginosis Bakterial	Sifilis	Genital Warts	Herpes Genitalis
YA	9	7	8	11	10	7	7
TIDAK	5	8	3	3	7	1	4
Total	14	15	11	14	17	8	11

Tabel 15. Cross tabulation Sex Under 25 Years Old dengan diagnosa PMS

Sumber : *Data primer*

Dari table 15 dapat dilihat bahwa sex under 25 years old dari 90 responden, sebanyak 59 responden yang mengatakan “YA” melakukan hubungan seks di bawah 25 tahun dan sebanyak 31 responden yang mengatakan “TIDAK” melakukan hubungan seks di bawah usia 25 tahun.

Sebanyak 59 responden yang mengatakan “YA” melakukan hubungan seks di bawah 25 tahun. Frekuensi tertinggi diagnosa responden pada penyakit PMS pada masa subur adalah pada diagnosa *Vaginosis Bakterial* yaitu 11 responden kemudian *Sifilis* sebanyak 10 responden, *Genore* 9 responden, *Trikomoniasis* 8 responden, *Klamidiasis* 7 responden, *Genital Warts* 7 responden dan *Herpes Genitalis* 7 responden.

Sebanyak 31 responden yang mengatakan “TIDAK” melakukan hubungan seks di bawah usia 25 tahun tetapi menderita PMS yaitu

Klamidiasis sebanyak 8 responden, *Sifilis* 7 responden, *Genore* 5 responden, *Herpes Genitalis* 4 responden, *Trikomoniasis* 3 responden, *Vaginosis Bakterial* 3 responden dan *Genital Warts* sebanyak 1 responden.

Dari hasil penelitian tersebut dapat disimpulkan bahwa berhubungan seks dibawah usia 25 tahun dapat meningkatkan kejadian PMS pada wanita usia subur. Pada hasil uji statistik *Chi-Square Non Parametric Test* diperoleh nilai p value 0,003 dimana $< \alpha = 0,05$ maka dapat disimpulkan bahwa terdapat hubungan yang signifikan antara *Sex Under 25 Years Old* dengan kejadian penyakit menular seksual pada wanita usia subur.

Hasil penelitian ini sejalan dengan penelitian yang dilakukan oleh Yulica Aridawarni, 2014, hasil analisis bivariat yang telah dilakukan diperoleh bahwa umur memiliki hubungan yang signifikan terhadap infeksi menular seksual yang dapat dilihat dari nilai RR 0.98 yang berarti umur, dengan nilai χ^2 hitung 0.001. Dimana semakin rendah usia pada saat melakukan hubungan seks memiliki risiko yang signifikan terhadap kejadian IMS pada wanita subur.

Hasil penelitian ini juga sejalan dengan penelitian yang dilakukan oleh Astuti Handayani 2015. Pada penelitian ini didapatkan nilai p-value 0,000, sehingga dapat disimpulkan bahwa nilai p-value $0,000 < 0,05$, maka ada hubungan yang signifikan antara umur berhubungan seksual pertama kali dengan kejadian IMS yang melakukan hubungan seksual pertama

pada umur < 20 tahun sebagian besar mengalami kejadian IMS sejumlah 41 orang (95,3%). hubungan seksual yang dini akan memudahkan infeksi.

BAB VI

KESIMPULAN DAN SARAN

A. Kesimpulan

1. Responden tertinggi yaitu sebagai berikut usia 20-25 tahun sebanyak 27 responden (30%)
2. Semakin rendah tingkat pendidikan maka semakin tinggi risiko kejadian PMS pada wanita usia subur.
3. Dari uji statistic Chi-Square Non parametric test diperoleh nilai p value yaitu *Unprotected Sex* ($\alpha=0,02$), *Personal Hygiene* ($\alpha=0,006$), *Sex Under 25 Years Old* ($\alpha=0,003$) dengan demikikian memiliki hubungan yang signifikan terhadap kejadian PMS pada wanita usia subur .
4. PMS tertinggi yaitu pada 'SIFILIS' sebanyak 17 responden (19%).

B. Saran

1. Perlu dilakukan penelitian yang lebih mendalam terkait PMS.
2. Bagi pelayanan kesehatan perlu melakukan sistem pencatatan yang lebih baik lagi (peran surveilans sangat membantu dalam upaya peningkatan kesehatan ibu).

DAFTAR PUSTAKA

14. Prawirohardjo, S. 2014. Ilmu Kebidanan. PT Bina Pustaka Sarwono
Prawirohardjo. Jakarta.
15. <http://www.depkes.go.id>
16. Kementerian Kesehatan RI. 2011. Penanganan Nasional Infeksi Menular
Seksual 2011. Jakarta.
17. Dinas Kesehatan Provinsi Sulawesi Selatan. 2014. Profil Kesehatan
Provinsi Sulawesi Selatan
18. Dinas Kesehatan Kabupaten Gowa. 2015. Profil Kesehatan Kabupaten
Gowa tahun 2014
19. Djuanda, Adhi. 2016. Ilmu Penyakit Kulit dan Kelamin. FK-UI. Jakarta.
20. WHO. 2009. WHO Recommendation for Sexually Transmitted Disease.
21. Tiro, Muhammad. Arif. 2004. *Pengenalan Biostatistika*. Makassar: Andira
Publisher
22. Laporan Pencapaian Tujuan Pembangunan Milenium di Indonesia 2014.
2015. Kementerian Perencanaan Pembangunan Nasional/Bappenas.
23. Riset Kesehatan Dasar 2013. Kementerian Kesehatan RI.
24. Badan Pusat Statistik Tahun 2015.
25. <http://medical-dictionary.thefreedictionary.com/reproductive+age>
26. CDPH Sexually Transmitted Diseases Control Branch. 2011. Sexual Risk
Assessment and Risk Factors for Sexually Transmitted Diseases

27. Stoner, Bradley . 2012. Current Epidemiology of Selected STDs. National Center for HIV/AIDS, Viral Hepatitis, STD, and TB Prevention Division of STD Prevention.
28. <https://www.nlm.nih.gov/>. Gender differences in the prevalence of sexually transmitted infections and genital symptoms in an urban setting in southern India
29. Susanti, Dewi. 2013. Hubungan Pengetahuan, Dan Personal Hygiene Remaja Putri Dengan Kejadian Flour Albus (Keputihan) Di Gampong Paloh Naleueng Kecamatan Titeu Kabupaten PID.
30. Amalya, Gretta Hapsari. 2012. Perilaku pemakaian kondom dengan kejadian infeksi menular seksual.
31. Handayani, Astuti, 2015. Faktor-Faktor Yang Berhubungan Dengan Kejadian IMS Pada Wps Di Lokalisasi Djoko Tingkir Sragen.
32. Isnaeni, Noviyana.2014. Faktor-faktor yang Berhubungan dengan Kejadian Penyakit Menular Seksual (gonore) pada Wanita Penjaja Seks (wps) di Kelurahan Bandungan Kec. Bandungan Kab. Semarang.
33. Aridawarni, Yulica.2014. Analisis Determinan Wanita Pekerja Seksual Dengan Kejadian Infeksi Menular Seksual

RANCANGAN ANGGARAN BELANJA

PENELITIAN “ANALISIS FAKTOR RISIKO PENYAKIT MENULAR SEKSUAL PADA IBU HAMIL
DI WILAYAH KERJA KECAMATAN SOMBA OPU KABUPATEN GOWA TAHUN 2016”

No	Uraian	Jumlah	Total
	Pra Penelitian		
1	Pengurusan Etika Penelitian	1 paket	600000
2	Survey Lapangan	1 paket	1000000
	Penelitian		
3	Konsumsi Penelitian	100 org	250000
4	Reward	100 org	175000
5	Honor Peneliti	1 org	5000000
6	Kuisisioner	100 lembar	100000
	Post penelitian		
7	Analisis Data	1 paket	750000
8	Pembuatan Laporan	1 paket	750000
9	Publikasi Ilmiah	1 paket	750000
10	ATK	1 paket	800000
	TOTAL		14900000

RENCANA KEGIATAN PENELITIAN

PENELITIAN “ANALISIS FAKTOR RISIKO PENYAKIT MENULAR SEKSUAL PADA IBU HAMIL
DI WILAYAH KERJA KECAMATAN SOMBA OPU KABUPATEN GOWA TAHUN 2016”

NO	JENIS KEGIATAN	BULAN	OKTOBER				Nov-16				DESEMBER			
			2016				2016				2016			
		MINGGU												
1	Pengumpulan Data													
2	Analisis Data													
3	Perentasi hasil Penelitian													