

**LAPORAN PENELITIAN**  
**HUBUNGAN KEPATUHAN KONSUMSI TABLET FE TERHADAP**  
**KEJADIAN ANEMIA PADA IBU HAMIL**  
**DI KEC. PATALLASSANG KAB.GOWA**  
**TAHUN 2016**



**DARMAWANSYIH**

**PROGRAM STUDI PENDIDIKAN DOKTER**  
**FAKULTAS KEDOKETRAN DAN ILMUKESEHATAN**  
**UIN ALAUDDIN MAKASSAR**

**2016**

**HUBUNGAN KEPATUHAN KONSUMSI TABLET FE TERHADAP  
KEJADIAN ANEMIA PADA IBU HAMIL  
DI KEC. PATALLASSANG KAB.GOWA  
TAHUN 2016**

**A. LATAR BELAKANG**

Angka Kematian Ibu (AKI) merupakan salah satu indikator keberhasilan layanan kesehatan di suatu negara.. Indonesia sebagai Negara berkembang masih belum dapat melepaskan diri dari masalah AKI. Berdasarkan Laporan Pencapaian Tujuan Pembangunan Milenium (*MDG's*) tahun 2014 di Indonesia angka kematian ibu termasuk salah satu poin yang masih tinggi dan belum bisa ditekan . Target AKI di Indonesia dalam MDG's pada tahun 2015 adalah 102 kematian per 100.000 kelahiran hidup. Sementara berdasarkan Survei Demografi dan Kesehatan Indonesia (SDKI) tahun 2014, Angka Kematian Ibu (AKI) (yang berkaitan dengan kehamilan, persalinan, dan nifas) sebesar 359 per 100.000 kelahiran hidup. Angka ini masih cukup jauh dari target yang harus dicapai pada tahun 2015. (Bappenas 2015)

Kematian ibu dapat terjadi karena beberapa sebab, menurut data Kementrian Kesehatan (2007), terdapat beberapa penyebab kematian ibu namun iInfeksi, eklamasia dan pendarahan masih menjadi penyebab terbesar kematian ibu. Ketiga penyebab tersebut mengalahkan angka aborsi dan durasi persalinan yang cukup lama. Ketiga penyebab itu dapat disebut sebagai tiga faktor pembunuh terbesar terhadap ibu hamil. Pendarahan sebagai salah satu

penyebab terbesar angka kematian ibu dapat terjadi akibat beberapa hal diantaranya pada *placenta previa* yakni keadaan dimana plasenta menutupi jalan lahir, atau pada kasus lepasnya plasenta dari dinding rahim (*solutio placenta*). Selain itu factor lain yang juga ikut bertanggung jawab dalam kematian akibat perdarahan adalah kekurangan gizi dan anemia.

Anemia adalah keadaan dimana kadar haemoglobin rendah. Berbagai faktor diketahui sebagai faktor penyebab timbulnya anemia, Salah satu diantaranya adalah gangguan dalam pembentukan sel darah merah. Gangguan dalam pembentukan sel darah merah dapat disebabkan oleh kekurangan satu atau lebih zat gizi. Zat-zata gizi yang berperan dalam pembentukan sel darah merah adalah zat besi (Fe), Kobalt, mangan, Vitamin B12, Asama Folat, Riboflavin, Vitamin C, Vitamin E, Vitamin B6, Vitamin B1, Asam pantotenat dan Asam Amino (Sarwono, 2002, A.St. Bulqis, dkk, 2013)

Anemia karena defisiensi zat besi merupakan penyebab utama anemia pada ibu hamil dibandingkan dengan defisiensi zat gizi lain. Oleh karena itu anemia gizi pada masa kehamilan sering diidentikkan dengan anemia defisiensi besi. (Darmawansyih,2012,2014). Badan kesehatan dunia (*World Health Organization/WHO*) melaporkan bahwa prevalensi ibu-ibu hamil di dunia yang mengalami defisiensi besi sekitar 35-75%. Hasil Riset Kesehatan Dasar (Riskesdas) tahun 2013 menunjukkan bahwa prevalensi ibu hamil anemia di Indonesia sebesar 37,1%. (Kemenkes 2014). Di Makassar Data yang diperoleh dari Dinas Kesehatan Makassar, 2010, ibu hamil yang mengalami anemia sebanyak 2.220 orang dengan klasifikasi anemia ringan

1.755 orang (79,1%), anemia sedang 367 orang (16,5%), anemia berat 98 orang (4,4%)(Profil Sulsel 2014). Data rekam medik Rumah Sakit Umum Daerah (RSUD) Syech Yusuf Kabupaten Gowa tahun 2010 menunjukkan jumlah ibu hamil yang memeriksakan kehamilannya selama tahun 2010 sebanyak 815 ibu hamil, dengan jumlah kasus anemia tahun 2008 sebanyak 262 ibu hamil, meningkat tahun 2009 sebanyak 351 ibu hamil dan tahun 2010 menjadi 373 ibu hamil, pada tahun 2014 jumlah ini meningkat hingga 414 ibu hamil.

Sejak tahun 1975 pemerintah telah melakukan upaya dalam penanggulangan anemia gizi berupa suplementasi tablet besi (Purnadhibrata, 2011). Bahkan sebagai wujud komitmen pemerintah dalam menangani anemia pada ibu hamil ini telah Permenkes tentang Standar Tablet Tambah Darah untuk wanita usia subur dan ibuhamil pada tahun 2014 dan diterbitkan Pedoman Program Pemberian dan Pemantauan Mutu Tablet Tambah Darah Untuk Ibu Hamil oleh kementerian kesehatan pada tahun 2015. Meskipun pemerintah telah melakukan program suplementasi tablet besi pada ibu hamil, namun banyak ibu hamil yang menolak atau tidak mengikuti aturan minum tablet besi karena berbagai alasan, sehingga diduga menjadi salah satu penyebab angka anemia belum bisa ditekan secara maksimal ( Namhar Kautsat, 2013). Hasil Riskesdas tahun 2013 menunjukkan konsumsi zat besi dan variasi jumlah asupan zat besi selama hamil sebesar 89.1 %, Ibu hamil yang mengkonsumsi tablet Fe 90 hari selama kehamilan sebesar 33,3 %. Ibu hamil yang mengkonsumsi tablet Fe kurang dari 90 hari sebesar 34,4% dan sebesar

21,4% yang tidak mengkonsumsi tablet Fe 90 hari dengan distribusi yang sangat bervariasi di masing-masing Kabupaten di seluruh Indonesia (Risksdas 2013). Berdasarkan profil kesehatan Provinsi Sulawesi Selatan tahun 2014, Kabupaten Gowa adalah salah satu kabupaten yang memiliki angka konsumsi Fe yang tergolong masih kurang( Profil Sulsel 2014, Aisyrah, S,2012).

Kecamatan Pattallassang adalah salah satu kecamatan yang terdapat di Kabupaten Gowa, terletak di dataran dengan batas wilayah sebelah Utara Kabupaten Maros, sebelah Selatan Kecamatan Bontomarannu, sebelah Barat Kecamatan Somba Opu dan Kota Makassar, sebelah Timur berbatasan dengan Kecamatan Parangloe (Profil Kab. Gowa 2014). Kec. Patallsaang memiliki beberapa sisi yang berbatasan langsung dengan ibukota provinsi, tetapi memiliki angka konsumsi zat besi yang tergolong masih kurang dan kejadian anemia yang masih tinggi. Berdasarkan latar belakang tersebut, maka peneliti tertarik untuk meneliti Pengaruh Ketaatan Konsumsi Tablet Fe Terhadap Angka kejadian Anemia pada Ibu Hamil di Kabupaten Gowa.

## **B. RUMUSAN MASALAH**

Berdasarkan latar belakang tersebut, maka dapat dirumuskan pertanyaan Penelitian : Adakah Hubungan antara Kepatuhan Konsumsi Tablet Fe Dengan Angka kejadian Anemia pada Ibu Hamil di Kec. Patallassang Kab. Gowa.

### **C. TUJUAN UMUM**

Tujuan umum penelitian ini adalah untuk mengetahui Hubungan Kepatuhan Konsumsi Tablet Fe Dengan Angka kejadian Anemia pada Ibu Hamil di Kec. Patallassang Kab. Gowa Tahun 2016

### **D. TUJUAN KHUSUS**

1. Untuk mengetahui karakteristik ibu hamil di Kec. Patallassang Kab. Gowa
2. Untuk mengetahui angka ketaatan konsumsi tablet Fe pada Ibu hamil di Kec. Patallassang Kab. Gowa
3. Untuk mengetahui angka kejadian anemia pada ibu hamil di Kec. Patallassang Kab. Gowa

### **E. MANFAAT PENELITIAN**

1. Bagi instansi terkait  
Sebagai bahan informasi dan masukan bagi Pemerintah daerah Gowa, khususnya Dinas Kesehatan Kabupaten Gowa dan pemerintah kec. Patallassang dalam upaya mengembangkan pelayanan kesehatan terhadap ibu hamil
2. Bagi Ilmu Pengetahuan  
Penelitian ini diharapkan dapat menjadi tambahan pengetahuan dan sumber referensi bagi penelitian-penelitian selanjutnya.

## **BAB II**

### **TINJAUAN PUSTAKA**

#### A. Tinjauan Umum Tentang Zat Besi

Zat Besi (Fe) adalah mineral mikron yang paling banyak terdapat dalam tubuh manusia. Zat besi merupakan komponen dari hemoglobin, mioglobin, sitokran enzim katalase, serta peroksidase. Besi merupakan mineral mikron yang paling banyak terdapat dalam tubuh manusia yaitu sebanyak 3-5 gram dalam tubuh manusia dewasa. Zat besi adalah garam besi dalam bentuk tablet/kapsul yang apabila dikonsumsi secara teratur dapat meningkatkan jumlah sel darah merah.. (Almatsier, 2006). Pada orang yang sehat kehilangan zat besi dari tubuh adalah 1-2 mg/hari. Zat besi yang hilang ini disebut sebagai "*basal loses*" yakni zat besi yang dikeluarkan terutama melalui sel epitel kulit dan saluran cerna yang terkelupas, selain itu juga melalui keringat, urin, feses serta kuku dan rambut yang dipotong. *Basal loses* akan digantikan oleh asupan zat besi yang berasal dari makanan. Pada wanita usia subur dengan siklus haid 28 hari, jumlah Fe yang dieskresikan sehubungan dengan menstruasi diperkirakan sebanyak 0,5-1 mg/hari.(Sulistia G, 2005). Sehingga jumlah kebutuha zat besi yang hilang karena menstruasi dan *basal loses* menjadi 2,4 mg/hari. Namun demikian jumlah zat besi yang dikonsumsi harus lebih banyak dari kebuthan sehari-hari karena tidak semua zat besi yang dikonsumsi akan diserap.

Jenis zat besi dalam bentuk kimia didalam makanan terdiri atas dua jenis: yaitu bentuk heme dan bentuk non-heme. Bentuk heme terdapat dalam hemoglobin yaitu terdapat dalam daging, hati dan ikan. Besi heme menyusun sekitar 10-15 % dari total besi dalam makanan. Absorpsi besi dalam bentuk heme ini dapat dikatakan sempurna dan sangat sedikit dipengaruhi oleh faktor-faktor lain. Dalam makanan, absorpsi besi dalam bentuk hem terjadi melalui reseptor dan protein transportes tertentu terutama di daerah duodenum dan jejunum bagian atas. Penyerapan zat besi ini dapat mencapai 20-30 %. Bentuk non-heme ditemukan hingga 80 % dalam makanan, banyak ditemukan pada kacang-kacangan dan sayuran warna hijau. Absorpsi besi non heme tergantung pada seberapa besar bentuk tersebut dapat larut dalam usus. Besi non heme sebelum diabsorpsi perlu direduksi terlebih dahulu dari bentuk ferri ( $\text{Fe}^{3+}$ ) menjadi bentuk ferro ( $\text{Fe}^{2+}$ ), proses ini sangat menentukan daya penyerapan dan penggunaan besi non-heme. Zat besi akan lebih mudah diabsorpsi dalam bentuk ferro ( $\text{Fe}^{2+}$ ). Karena besi heme akan langsung diabsorpsi sementara besi non heme masih perlu proses reduksi menyebabkan absorpsi non heme lebih rendah dibandingkan besi heme (Sue Jordan , 2004; Eka Noviwati, 2012)

Besi dalam tubuh terdiri atas 3 bentuk yaitu :

1. Senyawa besi fungsional, yaitu besi yang membentuk senyawa yang mempunyai fungsi di dalam tubuh.
2. Besi cadangan, yaitu senyawa besi yang dipersiapkan bila masukan/intake besi berkurang.



3. Besi transport, yaitu besi yang berikatan dengan protein tertentu yang berfungsi sebagai pengangkut besi dari kompartemen yang satu menuju kompartemen yang lain. (Sudoyo, 2009)

Sel darah merah atau eritrosit merupakan salah satu komponen sel darah yang beredar di dalam pembuluh darah, berbentuk cakram bikonkaf dengan garis tengah 7,5  $\mu\text{m}$  dan tidak berinti. Memiliki stroma bagian luar yang mengandung protein yang terdiri dari antigen kelompok A dan B serta faktor Rh yang menentukan jenis golongan darah seseorang. Komponen utama sel darah merah adalah hemoglobin. (Hoffbrand, 2005; Guyton 1996). Ada beberapa vitamin dan mineral yang memegang peranan penting dalam pembentukan sel darah merah, diantaranya adalah vitamin B<sub>12</sub> (sianokobalamin) dan asam folat (Asam pteroglutamat) yang berperan dalam pematangan sel darah merah, zat besi yang berperan dalam pembentukan haemoglobin serta beberapa vitamin lain seperti : riboflavin, piridoksin, kobal dan tembaga . ( Darmawansyah, 2012)

Hemoglobin adalah metaloprotein (protein yang mengandung zat besi) di dalam sitoplasma sel darah merah yang memberi pigmen warna merah pada sel darah merah dan berfungsi sebagai pengangkut oksigen dari paru-paru ke seluruh tubuh (Hoffbrand, 2005). Defisiensi zat besi akan mengakibatkan anemia, yaitu suatu keadaan dimana kadar haemoglobin di bawah normal yang akan menurunkan jumlah maksimal oksigen yang dapat di bawah oleh darah ke jaringan. (Sue Jordan , 2004)

Fungsi zat besi bagi tubuh selain untuk pembentukan haemoglobin, zat besi juga berperan dalam sistem Kekebalan. Zat besi memegang peranan penting dalam sistem kekebalan tubuh, respon kekebalan oleh limfosit-T terganggu karena berkurangnya pembentukan sel-sel tersebut, yang kemungkinan disebabkan oleh berkurangnya sintesis DNA, disamping itu sel darah putih yang menghancurkan bakteri tidak dapat bekerja secara aktif dalam keadaan tubuh kekurangan besi. Zat besi juga berfungsi sebagai pelarut Obat-obat yang tidak larut oleh enzim yang mengandung besi dapat dilarutkan sehingga dapat dikeluarkan dari tubuh (Almatsier, 2003).

Wanita hamil membutuhkan zat besi jauh lebih banyak dibandingkan dengan ibu yang tidak hamil. Kebutuhan akan Zat besi yang lebih diperuntukkan selain untuk menutupi kehilangan basal, juga untuk kebutuhan pembentukan sel-sel darah merah yang bertambah banyak, kebutuhan plasenta serta janin dalam kandungan. (Darmawansyih, 2014; Sarwono,2002) Dengan demikian risiko anemia zat besi semakin besar.

#### B. Tinjauan Umum Tentang Anemia

Anemia adalah kurangnya jumlah sel darah merah, kuantitas hemoglobin, dan volume pada sel darah merah (hematokrit) per 100 ml darah. Namun pengertian anemia yang banyak dianut hanya merujuk pada keadaan Haemoglobin dimana kadarnya dalam darah kurang dari 12 gr%. Sementara anemia dalam kehamilan adalah kondisi ibu dengan kadar nilai hemoglobin di bawah 11 gr% pada trimester satu dan tiga, atau kadar nilai hemoglobin kurang dari 10,5 gr% pada trimester dua. Meskipun dalam klinis klasifikasi

anemia tidak hanya berdasarkan kadar haemoglobin saja namun juga berdasarkan morfologi sel darah merah dan indeks-indeksnya. (Sarwono,2002)

### C. Diagnosis Anemia

Anemiadapat didiagnosis berdasarkan gejala klinik dan atau hasil pemeriksaan laboratorim.

#### 1. Manifesatsi Klinik

##### a. Gejala umum anemia

Gejala umum anemia disebut juga sebagai sindroma anemia (*anemic syndrome*) dijumpai pada anemia defisiensi besi apabila kadar haemoglobin kurang dari 7-8 gr/dl. Gejala ini berupa badan lemah, lesu, cepat lelah, mata berkunang-kunang, serta telinga mendenging. Pada pemeriksaan fisik dijumpai pasien yang pucat, terutama pada konjungtiva dan jaringan dibawah kuku.

##### b. Gejala khas anemia defisiensi besi

Gejala khas hanya dijumpai pada anemia defisiensi besi dan tidak dijumpai pada anemia jenis lain :

- *Koilonychia*, yaitu kuku sendok (*spoon nail*). Kuk menjadi rapuh, bergaris-garis vertical dan menjadi cekung sehingga mirip sendok.
- Atrofi papil lidah, yaitu permukaan lidah menjadi licin dan mengkilap Karen apapil lidah menghilang

- Stomatitis angularis (*cheilosis*), yaitu adanya peradangan pada sudut mulut sehingga tampak sebagai bercak berwarna pucat keputihan.
- Disfagia, yaitu nyeri menelan karena kerusakan epitel hipofaring.

## 2. Pemeriksaan laboratorium

Pemeriksaan laboratorium yang dapat dilakukan untuk menunjang diagnosis anemia adalah :

### a. Hemoglobin (Hb)

Hemoglobin adalah parameter status besi yang memberikan suatu ukuran kuantitatif tentang kekurangan zat besi setelah anemia berkembang. Pada pemeriksaan dan pengawasan Hb dapat dilakukan dengan berbagai macam cara : cara sahli, Hemoglobinometer, atau dengan cara Cyanmethemoglobin.

Tabel 2.1 :Klasifikasi anemia berdasarkan kadar haemoglobin, Kriteria anemia menurut WHO

Kelompok	Kriteria Anemia (Hb)
Laki-laki dewasa	< 13 g/dl
Wanita dewasa tidak hamil	< 12 g/dl
Wanita hamil	<11 g/dl
Anak umur 6-14 tahun	< 12 g/dl
Anak umur 6 bulan – 6 tahun	< 11 g/dl

b. Penentuan indeks eritrosit

Penentuan indeks eritrosit secara tidak langsung dengan *flowcytometri* atau dengan menggunakan rumus:

- *Mean Corpuscular Volume (MCV)*

MCV adalah volume rata-rata eritrosit, MCV akan menurun apabila kekurangan zat besi semakin parah . Dihitung dengan membagi hematokrit dengan angka sel darah merah. Nilai normal 70-100 fl, mikrositik < 70 fl dan makrositik > 100 fl

- *Mean Corpuscular Hemoglobin (MCH)*

MCH adalah berat haemoglobin rata-rata dalam satu sel darah merah. Dihitung dengan membagi haemoglobin dengan angka sel darah merah. Nilai normal 27-31 pg, mikrositik hipokrom < 27 pg, makrositik > 31 pg.

- *Mean Corpuscular Haemoglobin Concentration (MCHC)*

MCHC adalah konsentrasi haemoglobin eritrosit rata-rata. Dihitung dengan membagi haemoglobin dengan hematokrit. Nilai norma 30-35 % .

c. Serum Trasferin (Tf)

Serum trasferin adaah protein transport besi dan diukur bersama-sama dengan serum. Serm transferrin akan meningkat pada kekurangan besi dan dpat menurun secara keliru pada peradangan akut, infeksi kronis, penyakit ginjal dan keganasan.

d. Eritrosit Protoporfirin (EP)

EP diukur dengan menggunakan *Haematofluorometer* yang hanya membutuhkan beberapa tetes darah dan pengalamannya tekniknya tidak terlalu dibutuhkan. EP naik pada tahap lanjut kekurangan besi eritropoeisis, naik secara perlahan setelah serangan kekurangan besi terjadi. Keuntungan EP adalah stabilnya dalam individu.

e. Besi serum (*Serum Iron =SI*)

Besi serum peka terhadap kekurangan zat besi ringan, serta menurun setelah cadangan besi habis sebelum hemaglobin jatuh. Keterbatasan besi serum adalah karena variasi diurnal yang luas. Besi serum digunakan bersama parameter lain, dan bukan merupakan kuran mutlak status besi yang spesifik.

Tabel 2.2 . Klasifikasi Anemia berdasarkan Morfologi

No	Mikrositik Hipokromik MCV < 80 fl MCHC < 30 g/l	Normositik Normokromik MCV 80 – 100 fl MCHC 30-35 g/l	Makrositik Normokromik MCV > 100 fl MCHC > 35 g/l
1	Defisiensi besi	Hemolitik	Megaloblastik (defisiensi B12, asam folat)
2	Sideroblastik	Kegagalan sumsum tulang (penyakit kronik, aplastik, gagal ginjal, mielodisplastik, mieloptosis)	Bukan megaloblastik (gangguan hati, peminum berat, hemolitik, aplastik)
3	Talasemia	Perdarahan	
4	Atransferinemia		

Secara umum, ada banyak faktor yang dapat menjadi penyebab anemia, diantaranya

1. Kurang gizi (malnutrisi)
2. Kurang zat besi dalam diet
3. Malabsorpsi
4. Kehilangan darah banyak seperti persalinan yang lalu, haid dan lain-lain
5. Penyakit-penyakit kronik seperti TBC paru, cacing usus, malaria dan lain-lain

#### D. Tinjauan Umum Tentang Kehamilan

Kehamilan adalah pertumbuhan dan perkembangan janin intrauterin mulai sejak konsepsi dan berakhir sampai permulaan persalinan (Manuaba, 2001). Masa **kehamilan** di mulai dari konsepsi sampai lahirnya janin. Lamanya **kehamilan** normal adalah 280 hari (40 minggu atau 9 bulan 7 hari) dihitung dari pertama haid terakhir.

Periode perkembangan janin dalam kandungan menurut para ilmuwan embriologi, janin berkembang melalui beberapa tahap, tahapan ini dikelompokkan menjadi 3 yaitu periode zigot, embrio dan fetus. Demikian pula dengan masa kehamilan yang di bagi menjadi 3 sesuai dengan tahapan perkembangan janin dan fetus yakni :

- Trimester I ( minggu 1-12)
- Trimester II ( minggu 13-28)
- Trimester III ( minggu 29- kelahiran)

Fase-fase perkembangan janin dalam rahim ini telah diungkapkan dalam firman Allah SWT, QS. Nuh/71:14

وَقَدْ خَلَقَكُمْ أَطْوَارًا

*Terjemahnya: “Padahal Dia sesungguhnya telah menciptakan kamu dalam beberapa tingkatan kejadian” ( Al-Qr’an dan Terjemahannya)*

Ayat lain dalam QS. Az-Zumar/39 : 6

خَلَقَكُمْ مِنْ نَفْسٍ وَاحِدَةٍ ثُمَّ جَعَلَ مِنْهَا زَوْجَهَا وَانزَلَ لَكُمْ مِنَ الْأَنْعَامِ ثَمَانِيَةَ أَزْوَاجٍ ؕ

يَخْلُقُكُمْ فِي بُطُونِ أُمَّهَاتِكُمْ خَلْقًا مِنْ بَعْدِ خَلْقٍ فِي ظُلُمَاتٍ ثَلَاثٍ ؕ ذَلِكُمْ اللَّهُ رَبُّكُمْ لَهُ

الْمُلْكُ ۗ لَا إِلَهَ إِلَّا هُوَ ۗ فَآيَ أَنْ تُصْرَفُونَ

*Terjemahnya: “Dia menciptakan kamu dari seorang diri kemudian Dia jadikan daripadanya isterinya dan Dia menurunkan untuk kamu delapan ekor yang berpasangan dari binatang ternak. Dia menjadikan kamu dalam perut ibumu kejadian demi kejadian dalam tiga kegelapan. Yang (berbuat) demikian itu adalah Allah, Tuhan kamu, Tuhan Yang mempunyai kerajaan. Tidak ada Tuhan selain Dia; maka bagaimana kamu dapat dipalingkan” ( Al-Qr’an dan Terjemahannya)*



Juga dalam firman Allah SWT dalam QS. Al-Hajj/22 :5

يَا أَيُّهَا النَّاسُ إِن كُنْتُمْ فِي رَيْبٍ مِّنَ الْبَعْثِ فَإِنَّا

خَلَقْنَاكُمْ مِّن تُّرَابٍ ثُمَّ مِّن نُّطْقَةٍ ثُمَّ مِّن عَظْمَةٍ ثُمَّ مِّن مُّضْغَةٍ مُّخَلَّقَةٍ وَعَوِيرٍ مُّخَلَّقَةٍ لِّنَبِّئَنَّ لَكُمْ ۚ

وَنُقَرِّئَ فِي الْأَرْحَامِ مَا نَشَاءُ إِلَىٰ أَجَلٍ مُّسَمًّى ثُمَّ نُخْرِجُكُمْ طِفْلًا ثُمَّ لِنَبْلُغُنَّ أَشَدَّهُمْ ۗ وَمِنكُمْ

مَنْ يُتَوَفَّىٰ وَمِنكُمْ مَنْ يُرَدُّ إِلَىٰ أَرْدَلِ الْعُمْرِ لِكَيْلَا يَعْلَمَ مِنْ بَعْدِ عِلْمٍ شَيْئًا ۗ وَتَرَىٰ الْأَرْضَ

هَامِدَةً فَإِذَا أَنزَلْنَا عَلَيْهَا الْمَاءَ اهْتَزَّتْ وَرَبَتْ وَأَنْبَتَتْ مِن كُلِّ زَوْجٍ بَّهِيحٍ

*Terjemahnya : “Hai manusia, jika kamu dalam keraguan tentang kebangkitan (dari kubur), maka (ketahuilah) sesungguhnya Kami telah menjadikan kamu dari tanah, kemudian dari setetes mani, kemudian dari segumpal darah, kemudian dari segumpal daging yang sempurna kejadiannya dan yang tidak sempurna, agar Kami jelaskan kepada kamu dan Kami tetapkan dalam rahim, apa yang Kami kehendaki sampai waktu yang sudah ditentukan, kemudian Kami keluarkan kamu sebagai bayi, kemudian (dengan berangsur-angsur) kamu sampailah kepada kedewasaan, dan di antara kamu ada yang diwafatkan dan (adapula) di antara kamu yang dipanjangkan umurnya sampai pikun, supaya dia tidak mengetahui lagi sesuatupun yang dahulunya telah diketahuinya. Dan kamu lihat bumi ini kering, kemudian apabila telah Kami turunkan air di atasnya, hiduplah bumi itu dan suburlah dan menumbuhkan berbagai macam tumbuh-tumbuhan yang indah” ( Al-Qr’an dan Terjemahannya)*

Ayat tersebut menjelaskan bahwa Allah SWT telah menciptakan umat manusia, dari satu nafs yaitu Adam, bapak manusia. Allah SWT juga menciptakan manusia di dalam rahim ibu melalui tiga fase kegelapan: kegelapan perut, rahim dan plasenta. (1) Ovum berada pada salah satu indung telur wanita. Ketika mencapai puncak kematangannya, ovum akan keluar dari dalam indung telur untuk kemudian ditangkap oleh salah satu tabung valub. Di dalam saluran valub itu, ovum kemudian berjalan menuju rahim dan baru akan sampai ke rahim setelah beberapa hari. Pada masa berjalan menuju rahim itulah, ovum dapat dibuahi oleh sperma laki-laki. Mulailah, setelah itu, masa perkembangannya. Fase selanjutnya dialami janin di dalam rahim, di mana janin dilapisi oleh dua pembalut: charlon yang turun membantu membentuk plasenta, dan awnion yang langsung melapisi janin. (Tafsir Quraish Shihab)

#### **E. Anemia Pada Ibu Hamil**

Anemia sering terjadi pada ibu hamil karena perubahan-perubahan fisiologis yang terjadi pada ibu/wanita hamil. Selama kehamilan terjadi peningkatan kebutuhan oksigen, yang akan memicu peningkatan produksi eritropoetin, akibatnya terjadi peningkatan volume plasma. Volume darah bertambah banyak yang lazim disebut hidremia atau hipervolemia. Namun peningkatan volume plasma atau volume darah tidak sebanding dengan dengan peningkatan eritrosit sehingga terjadi penurunan konsentrasi hemoglobin (Hb) dan terjadi pengenceran darah. Pengenceran darah dianggap sebagai perubahan fisiologi dalam kehamilan dan bermanfaat bagi

wanita. Pengenceran dapat meringankan beban jantung yang harus bekerja lebih berat dalam masa kehamilan, karena sebagai akibat hidremia cardiac output untuk meningkatkan kerja jantung lebih ringan apabila viskositas rendah. Resistensi perifer berkurang, sehingga tekanan darah tidak naik, selain itu, juga dapat mengurangi perdarahan waktu persalinan, banyaknya unsur besi yang hilang lebih sedikit dibandingkan dengan apabila darah ibu tetap kental. Tetapi pengenceran darah yang tidak diikuti pembentukan sel darah merah yang seimbang dapat menyebabkan anemia. Bertambahnya volume darah dalam kehamilan dimulai sejak kehamilan 10 minggu dan mencapai puncaknya dalam kehamilan 32 dan 36 minggu .(Darmawansyih, 2012)

Anemia terbanyak selama kehamilan menurut penelitian adalah akibat defisiensi zat-zat nutrisi terutama akibat defisiensi zat besi (Fe). Sekitar 62,3 % anemia pada kehamilan disebabkan oleh defisiensi besi yang memperlihatkan gambaran eritrosit mikrositik hipokrom pada apusan darah tepi. WHO melaporkan bahwa ibu hamil yang mengalami defisiensi besi sekitar 35 %-65 % dan akan semakin meningkat seiring dengan pertambahan usia kehamilan.(Proverawati,2011)

Wanita hamil membutuhkan zat besi jauh lebih banyak. Selain untuk menutupi kehilangan basal, juga untuk kebutuhan pembentukan sel-sel darah merah yang bertambah banyak, kebutuhan plasenta serta janin dalam kandungan (Husaini, 1989). Dengan demikian risiko anemia zat besi semakin besar (Wirakusumah, 1999).

Kebutuhan zat besi pada setiap trimester kehamilan berbeda-beda. Pada trimester pertama, kebutuhan besi masih rendah . Ini disebabkan wanita hamil tidak mengalami menstruasi dan janin yang dikandung belum membutuhkan banyak zat besi (Wirakusuma, 1999). Pada trimester II dan III volume darah dalam tubuh wanita akan meningkat sampai 35 % sehingga dibutuhkan zat besi tambahan untuk memproduksi sel-sel darah merah. Pada trimester II dan III kebutuhan akan zat besi sangat mencolok kenaikannya, dengan demikian kebutuhan zat besi pada trimester II dan III tidak dapat dipenuhi dari makanan saja, walaupun makanan yang dimakan cukup baik kualitasnya dan bioavailabilitasnya, namun zat besi juga harus disuplai dari sumber lain agar cukup (Husaini, 1989). Pada ibu hamil yang sejak awal telah mempunyai cadangan zat besi sebesar 500 mg tidak membutuhkan suplementasi lagi, tetapi wanita yang mempunyai zat besi reserva sedemikian besar jarang dijumpai, bahkan di negara-negara maju sekalipun. (Wirakusuma, 1999),

Peningkatan volume darah terjadi selama kehamilan, mulai pada 11-12 minggu usia kehamilan. Volume darah merah dan plasma juga meningkat seiring dengan peningkatan curah jantung. Keadaan ini membutuhkan banyak bahan pembentuk sel darah merah seperti zat besi, asam folat dan zat-zat lainnya pada saat kehamilan. Peningkatan kebutuhan ini mengakibatkan kecenderungan ibu hamil mengalami anemia, dimana hemoglobin menurun. Pada ibu hamil juga terjadi peningkatan aliran darah ke seluruh organ tubuh misalnya otak, uterus, ginjal, payudara dan kulit.

Peningkatan ini sangat penting artinya bagi pertumbuhan dan perkembangan bayi

Perubahan sel-sel darah dimulai pada saat memasuki usia kehamilan 8 minggu, dimana jumlah leukosit meningkat secara progresif sampai aterm. Pada masa kehamilan volume plasma darah akan mengalami peningkatan lebih besar dibanding sel-sel darah merah, sehingga menyebabkan terjadinya pengenceran, dalam perkembangan kehamilan ternyata kenaikan volume plasma darah jauh lebih tinggi bila dibandingkan dengan kenaikan eritrosit, yaitu kenaikan volume plasma darah mencapai 35% – 55%, sedangkan kenaikan eritrosit hanya 15% – 30%. Terjadinya pengenceran eritrosit yang cukup besar tersebut khususnya pada umur kehamilan 32 – 34 minggu sehingga secara relatif hemoglobin menjadi rendah.

Rata-rata kebutuhan zat besi pada waktu hamil berdasarkan usia kehamilan adalah sebagai berikut (Husaini, 1989) :

- Trimester I: Kebutuhan zat besi  $\pm$  1 mg/hari, (kehilangan basal 0,8 mg/hari) ditambah 30 – 40 mg untuk kebutuhan janin dan sel darah merah.
- Trimester II: Kebutuhan zat besi  $\pm$  5 mg/hari, (kehilangan basal 0,8 mg/hari) ditambah kebutuhan sel darah merah 300 mg dan conceptus 115 mg.

- Trimester III: Kebutuhan zat besi  $\pm 5$  mg/hari, (kehilangan basal 0,8 mg/hari) ditambah kebutuhan sel darah merah 150 mg dan conceptus 223 mg.

Untuk menekan angka anemia sebagai komplikasi dari kehamilan sejak tahun 1975 pemerintah telah melakukan upaya dalam penanggulangan anemia gizi berupa suplementasi tablet besi (Purnadibrata, 2011). Meskipun pemerintah telah melakukan program suplementasi tablet besi pada ibu hamil, namun banyak ibu hamil yang menolak atau tidak mengikuti aturan minum tablet besi karena berbagai alasan, sehingga diduga menjadi salah satu penyebab angka anemia belum bisa ditekan secara maksimal. (Namhar Kautsat, 2103)

Anemia yang sangat sering ditemukan pada ibu hamil dapat ditekan dan dicegah jika ibu sadar dan mengonsumsi makanan yang bergizi dan seimbang yang dibutuhkan selama kehamilan. Makanan sehat seimbang yang dibutuhkan oleh ibu hamil tidak sama jumlahnya dengan ibu atau perempuan yang tidak sedang hamil. Pada ibu hamil kebutuhan akan meningkat karena harus memenuhi kebutuhan untuk perkembangan janin dalam Rahim. Perintah untuk mengonsumsi makanan yang sehat dan bergizi bukan hanya bagi ibu yang sedang hamil tapi untuk seluruh umat manusia.

Sebagaimana dalam QS. Al Baqarah/22 : 168 :

يَا أَيُّهَا النَّاسُ كُلُوا مِمَّا فِي الْأَرْضِ حَلَالًا طَيِّبًا وَلَا تَتَّبِعُوا خُطُوتِ الشَّيْطَانِ ۚ إِنَّهُ لَكُمْ عَدُوٌّ

مُبِينٌ

*Terjemahnya : Hai sekalian manusia, makanlah yang halal lagi baik dari apa yang terdapat di bumi, dan janganlah kamu mengikuti langkah-langkah syaitan; karena sesungguhnya syaitan itu adalah musuh yang nyata bagimu.*

Selain mengkonsumsi makanan yang bergizi ibu hamil juga seharusnya rajin memeriksakan kehamilannya serta patuh terhadap aturan pemberian obat jika ibu memerlukannya. Karena sesungguhnya tidak ada penyakit yang diturunkan oleh Allah SWT melainkan ada obat dan penawarnya. Sebagaimana dalam hadist berikut.

شِفَاءٌ مَا أَنْزَلَ اللَّهُ دَاءً إِلَّا أَنْزَلَ لَهُ

*Artinya : “Tidaklah Allah menurunkan penyakit kecuali Dia juga menurunkan penawarnya.” (HR Bukhari).*

Hadist tersebut dengan terang menjelaskan bahwa semua penyakit yang diturunkan oleh Allah SWT yang menimpa makhluknya pasti ada penawar atau obatnya. Meskipun demikian obat yang telah diberikan

kepada seseorang yang sakit (pasien) kadang-kadang tidak memberikan efek yang optimal. Ada banyak hal yang bisa mempengaruhi kerja obat terhadap pasien baik yang bersifat internal atau yang bergantung pada keadaan tubuh pasien seperti umur, berat badan, luas permukaan tubuh, kecepatan pengosongan lambung, gangguan hepar dan ginjal, dan Interaksi dengan obat lain maupun yang bersifat eksternal atau yang berasal dari luar. Salah satu factor eksternal yang banyak mempengaruhi kerja obat adalah kepatuhan pasien dalam meminum obat.

#### **F. Klasifikasi anemia pada ibu hamil**

Anemia dalam kehamilan adalah kondisi ibu dengan kadar nilai hemoglobin di bawah 11 gr% pada trimester satu dan tiga, atau kadar nilai hemoglobin kurang dari 10,5 gr% pada trimester dua

Ada beberapa pengklasifikasian derajat anemia berdasarkan kadar hemoglobin. Nilai ambang batas yang digunakan untuk menentukan status anemia ibu hamil berdasarkan kriteria WHO tahun 1972 ditetapkan 3 kategori yaitu:

Tabel 2.2 . Klasifikasi Anemia berdasarkan Morfologi

<b>Kriteria</b>	<b>Kadar Hemoglobin (Hb)</b>
<b>Normal</b>	>11 g/dl
<b>Anemia Ringan</b>	8-10 g/dl



<b>Anemia Berat</b>	$\leq 8$ g/dl
---------------------	---------------

Sementara itu ICMR (*Indian Council of Medical Research*) mengategorikan anemia pada ibu hamil dalam 4 kategor (Neha Y. Bivalkar, 2014) :

Tabel 2.4 Klasifikasi Anemia Pada Ibu Hamil Menurut ICMR

<b>Kriteria</b>	<b>Kadar Hemoglobin (Hb)</b>
<b>Normal</b>	$\geq 11$ g/dl
<b>Anemia Ringan</b>	10,0-10,9g/dl
<b>Anemia Berat</b>	$< 7$ g/dl
<b>Anmeia Sangat Berat</b>	$< 4$ g/dl

## **G. Faktor-faktor yang mempengaruhi Anemia pada kehamilan**

### Faktor Dasar

#### a. Sosial ekonomi

Tingkat sosial ekonomi akan mempengaruhi kesejahteraan fisik dan psikologis. Tingkat social ekonomi yang baik akan meningkatkan status gizi Karen anutrisi yang didapatkan berkualitas. Tingkat social ekonomi terbukti sangat berpengaruh terhadap kondisi kesehatan fisik dan psikologi ibu hamil. (sulistyawati, 2009)

b. Pengetahuan

Tingkat pengetahuan ibu mempengaruhi perilakunya, makin tinggi pendidikan atau pengetahuannya, akan semakin tinggi pula kesadarannya untuk mencegah anemia.

c. Pendidikan

Pendidikan yang baik akan mempermudah untuk mengadopsi pengetahuan tentang kesehatannya. Rendahnya tingkat pendidikan ibu hamil dapat menyebabkan keterbatasan dalam upaya menangani masalah gizi dan kesehatan keluarga.

Faktor tidak langsung

a. Kunjungan Ante Natal Care (ANC)

Antenatal Care adalah pengawasan sebelum persalinan terutama pada pertumbuhan janin dalam Rahim.

b. Umur ibu

Semakin muda dan semakin tua umur seorang ibu yang sedang hamil, akan berpengaruh terhadap kebutuhan gizi yang diperlukan. Umur muda (20 tahun) perlu tambahan gizi yang banyak karena selain digunakan untuk pertumbuhan dan perkembangan dirinya sendiri juga diperlukan untuk perkembangan dan pertumbuhan janin. sementara untuk usia >30 tahun fungsi organ yang mulai menurun membutuhkan tambahan energi dan nutrisi untuk mendukung kehamilan yang sedang berlangsung. (Kristiyanasari, 2010)

Faktor langsung

a. Kecukupan konsumsi zat besi

Salah satu faktor penyebab anemia gizi adalah karena kurangnya asupan zat besi (Fe) pada makanan. Tablet besi adalah tablet tambah darah untuk mencegah anemia yang disebabkan oleh defisiensi zat besi yang diberikan pada ibu hamil.

b. Jarak kehamilan

Jarak kehamilan yang terlalu rapat akan meningkatkan resiko anemia pada ibu hamil. Jarak kehamilan yang rapat adalah jika jarak antara dua kehamilan adalah kurang dari tahun.

c. Paritas

Paritas adalah kelahiran setelah gestasi 20 minggu, tanpa memperhatikan apakah bayi hidup atau mati. Paritas ibu merupakan frekuensi ibu pernah melahirkan anak hidup atau mati, tapi bukan aborsi. Menurut Herlina (2006) ibu hamil dengan paritas tinggi mempunyai resiko 1.454 kali lebih besar untuk mengalami anemia dibanding dengan paritas rendah.

d. Penyakit infeksi. Zat besi merupakan unsur penting dalam mempertahankan daya tahan tubuh agar tidak mudah terserang penyakit. Menurut penelitian, orang dengan kadar Hb < 10 g/dl memiliki kadar sel darah putih yang rendah pula.

H. Kepatuhan Ibu Hamil Mengonsumsi Tablet Fe

Pengertian kata kepatuhan berasal dari kata dasar patuh yang berarti taat, suka menurut dan berdisiplin. Definisi lain kepatuhan adalah tingkat

pasien melaksanakan cara pengobatan dan perilaku yang disarankan oleh dokternya atau oleh orang lain (Notoadmodjo, Soekidjo 2005). Kepatuhan dalam menggunakan obat adalah taraf di mana pasien mengikuti semua aturan yang dituliskan dalam resep dokter dan mematuhi petunjuk professional yang menyertainya. Berdasarkan penelitian terdapat sekitar 40 % pasien telah melakukan kesalahan dalam mematuhi penggunaan obatnya dan hanya 1-5 % yang mematuhinya dengan benar. Faktor-faktor yang berkaitan dengan ketidakpatuhan dalam penggunaan obat pada ibu hamil meliputi : (1) Ibu hamil yang menganggap dirinya dalam keadaan sehat, (2) ketakutan membahayakan bayi yang adadalam kandungannya (3) menggunakan lebih dari 3 macam obat. (Sue Jordan, 2004). . Kepatuhan dalam penelitian ini menunjuk pada kepatuhan ibu hamil dalam konsumsi zat besi (Fe).

Menurut penelitian yang dilakukan oleh Dimatteo, Dinicola, Thorne, dan Kyngas bahwa ada dua faktor yang berhubungan dengan kepatuhan, yaitu faktor internal dan faktor eksternal. Adapun faktor internal meliputi karakter pasien seperti usia, sikap, nilai sosial, dan emosi. Sementara faktor eksternal yaitu dampak dari pendidikan kesehatan, interaksi penderita dengan petugas kesehatan dan dukungan dari keluarga.

Kepatuhan mengkonsumsi tablet zat besi di lihat dari ketepatan jumlah tablet yang dikonsumsi, ketepatan cara mengkonsumsi tablet zat besi dan frekwensi konsumsi perhari. Sasaran dan dosis pemberian tablet tambah darah (TTD) adalah seluruh wanita usia subur dan ibu hamil. Untuk wanita

usia subur dianjurkan untuk minum 1 kali dalam seminggu sedangkan untuk ibu hamil diharapkan mengkonsumsi 90 TTD Selama masa kehamilan atau minimal 90 hari dan harus dikonsumsi setiap hari. Untuk ibu hamil dengan anemia akan menerima 2 tablet per hari untuk maksimum 30 hari, dan dilanjutkan dengan dosis regular selama 90 hari untuk program suplementasi/pencegahan.(Permenkes No.88 tahun 2014; Pedoman Program Pemberian& Pemantauan Mutu TTD untuk ibu Hamil,2015). Absorpsi zat besi dalam tubuh akan meningkat jika lambung dalam keadaan asam, sehingga tablet zat besi disarankan diminum dalam keadaan perut kosong atau diminum bersamaan dengan daging atau ikan yang dapat menstimulasi asam lambung, dan atau memberikan tablet zat besi bersama vitamin C. Di sisi lain absorpsi zat besi dapat dihambat oleh teh dan kopi sehingga tidak dianjurkan untuk diminum bersamaan dengan teh atau kopi. Selain itu, interaksi obat juga dapat mempengaruhi absorpsi tablet Fe, keberadaan antasida atau fosfat dapat mengurangi absorpsi zat besi ( Sue Jordan, 2004;Sulistia GG, 2008)

## **I. Defenisi Operasional**

1. Tablet Fe yang dimaksud dalam penelitian ini adalah tablet yang berisi zat besi yang diperoleh ibu hamil baik dari pusat layanan kesehatan pemerintah (puskesmas) maupun yang didapatkan secara bebas.

2. Anemia yang dimaksud dalam penelitian ini adalah kadar haemoglobin (Hb) ibu hamil yang diperoleh baik dari data sekunder (rekam medic) maupun dengan pemeriksaan langsung dengan menggunakan strip *rapid tes* pemeriksa Hb.

Dengan klasifikasi :

- a. Normal  $> 11\text{gr}\%$
  - b. Ringan  $> 8-11\text{gr}\%$
  - c. Berat  $\leq 8\text{gr}\%$
3. Kepatuhan yang dimaksud dalam penelitian ini menunjuk pada kepatuhan ibu hamil dalam mengkonsumsi zat besi (Fe). Kepatuhan mengkonsumsi tablet zat besi di ukur dari ketepatan jumlah tablet yang dikonsumsi, ketepatan cara mengkonsumsi tablet zat besi, frekuensi konsumsi perhari. Kepatuhan diukur berdasarkan jawaban kuisisioner dengan mengkategorikan dalam dua kategori berdasarkan skala Guffman:

- Patuh : jika jawaban benar  $\geq 50\%$
- Tidak patuh : Jika jawaban benar  $< 50\%$

4. Ibu hamil yang dimaksud dalam penelitian ini adalah seorang perempuan yang telah terbukti hamil baik dengan pemeriksaan fisik dan atau pemeriksaan lab/penunjang dengan usia kehamilan trimester II dan III :

Trimester II : usia kehamilan 13-28 minggu dihitung dari Hari Pertama Haid Terakhir (HPHT)

Trimetser III : usia kehamilan minggu 29 minggu – kelahiran dihitung dari Hari Pertama Haid Terakhir (HPHT)

## J. KERANGKA TEORI

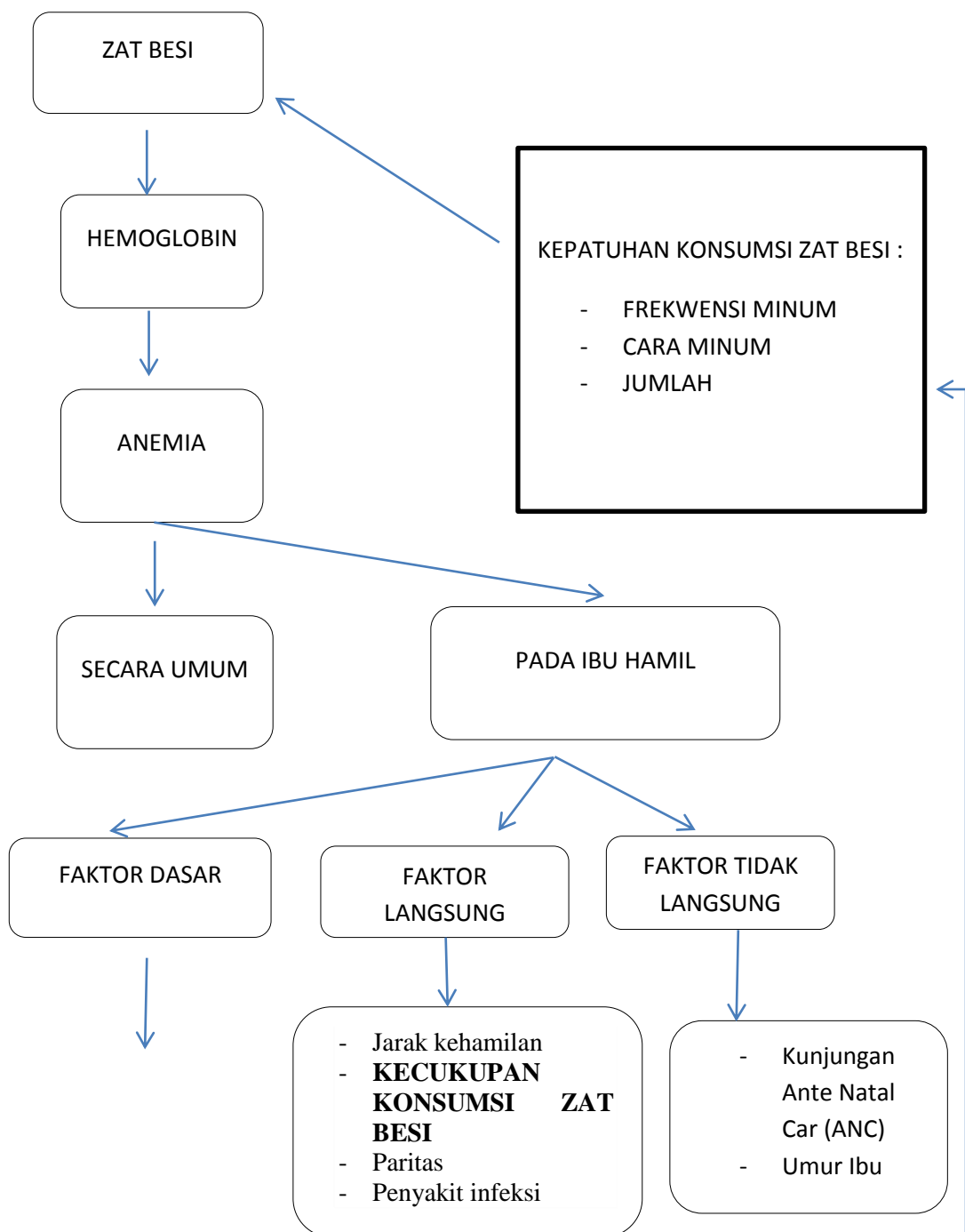

- Sosial ekonomi
- Pendidikan

**- KECUKUPAN KONSUMSI ZAT BESI**

K. KERANGKA KONSEP

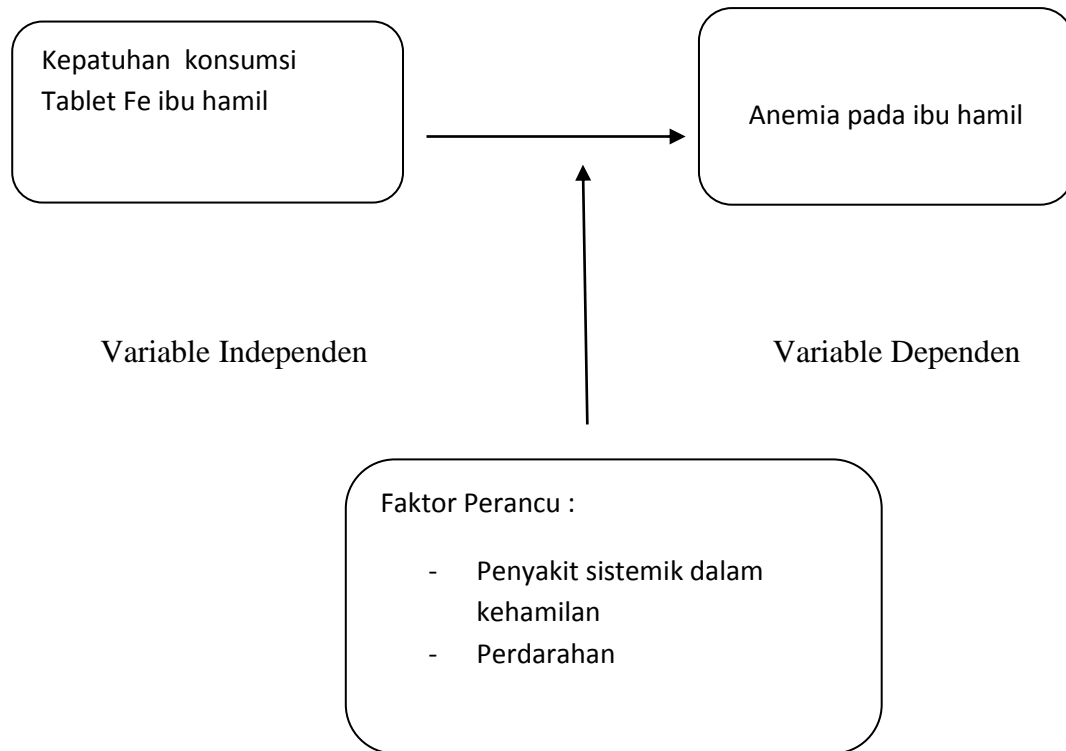



## **BAB III**

### **METODE PENELITIAN**

#### **A. Desain Penelitian**

Penelitian ini merupakan penelitian analitik observasional dengan pendekatan *cross-sectional* untuk melihat hubungan kepatuhan konsumsi tablet Fe terhadap kejadian anemia pada ibu hamil. Dimana pengukuran variabel dependen (kadar Hb ibu hamil), variabel independen (Sikap Kepatuhan minum tablet tambah Fe) dilakukan secara bersamaan dengan cara membagikan kuisisioner dan wawancara.

#### **B. Waktu dan Tempat Penelitian**

Penelitian ini telah dilaksanakan pada tanggal 24 Oktober- 24 Desember tahun 2016 di Kec. Patallasang. Kab. Gowa

#### **C. Populasi Penelitian**

Populasi penelitian ini adalah semua ibu hamil trimester ke 2 dan 3 yang terdapat di Kec. Patallasang pada saat penelitian dilaksanakan. Jumlah populasi sebanyak 132 orang.

#### D. Sampel Dan Teknik Pengambilan Sampel

Sampel dalam penelitian ini ditentukan dengan tehnik *consecutive Sampling* yakni semua subyek yang datang secara berurutan dan memenuhi kriteria pemilihan dimasukkan ke dalam penelitian sampai jumlah subyek yang dibutuhkan terpenuhi.

Jumlah sampe yang digunakan dalam peneltian ini ditentukan dengan menggunakan rumus Slovin :

$$n = \frac{N}{1 + N(e)^2}$$

$$N = \underline{132}$$

$$1 + 132 (0.1)^2$$

$$= 57$$

Kriteria Inklusi :

1. Ibu hamil trimester 2 dan 3 yang tidak sedang/pernah mengidap penyakit sistemik selama hamil
2. Ibu hamil yang sedang mendapat tablet Fe

Kriteri Ekslusi :

1. Ibu hamil trimester 2 dan 3 yang tidak bersedia menjadi responden

#### **E. Rancangan dan Analisa Data**

Analisis data yang digunakan dalam penelitian ini adalah

1. Analisis univariat

Untuk menggambarkan karakteristik dari ibu hamil

2. Analisis Bivariat

Dilakukan melalui *Uji Chi Square* untuk mengetahui melihat hubungan antara variable dependent dan variable independent yakni dalam penelitian ini hubungan kepatuhan konsumsi tablet Fe dengan kejadian anemia pada ibu hamil. (Ali Sya'ban 2005)

## BAB IV

### HASIL DAN PEMBAHASAN

Penelitian yang telah dilakukan dengan memberikan kuesioner kepada ibu hamil di wilayah kerja Puskesmas Pattallassang Kab.Gowa, didapatkan hasil tentang gambaran karakteristik responden dan gambaran ibu hamil yang patuh dan yang tidak patuh dalam konsumsi tablet Fe. Penelitian ini menggunakan data primer untuk mengetahui identitas responden yakni data yang diperoleh langsung saat wawancara atau saat responden mengisi kuesioner.

#### A. Analisis univariat

Analisis univariat dilakukan untuk melihat distribusi karakteristik responden berdasarkan, umur, pendidikan, pekerjaan, kadar hemoglobin dan usia kehamilan.

##### 1. Karakteristik Responden

Berdasarkan hasil jawaban dari wawancara dan pengisian kuisisioner oleh responden, diperoleh gambaran karakteristik responden sebagai berikut:

##### a. Distribusi frekuensi Berdasarkan umur responden

Grafik 4.1. Distribusi frekuensi Berdasarkan umur

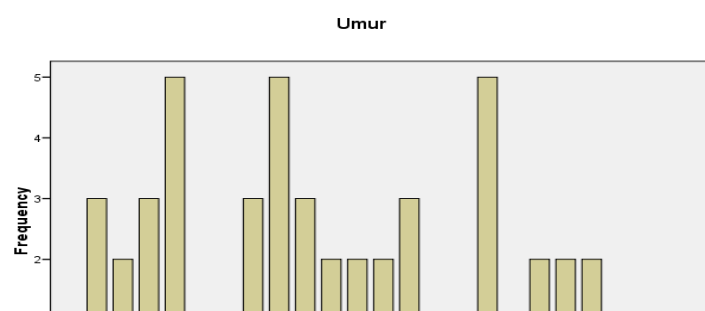

Tabel 4.1. Distribusi frekuensi Berdasarkan Kelompok Umur

No	Kelompok Umur (Tahun)	Frekwensi (orang)	Persentase (%)
1	15-19	5	8,8
2	20-24	13	22,8
3	25-29	14	24,6
4	30-34	11	19,3
5	≥ 35	9	15,8
6	Missing	5	8,8
7	Total	57	100

Keterangan :

Missing : data tidak ada

Grafik 4.2. Distribusi frekuensi Berdasarkan Kelompok Umur

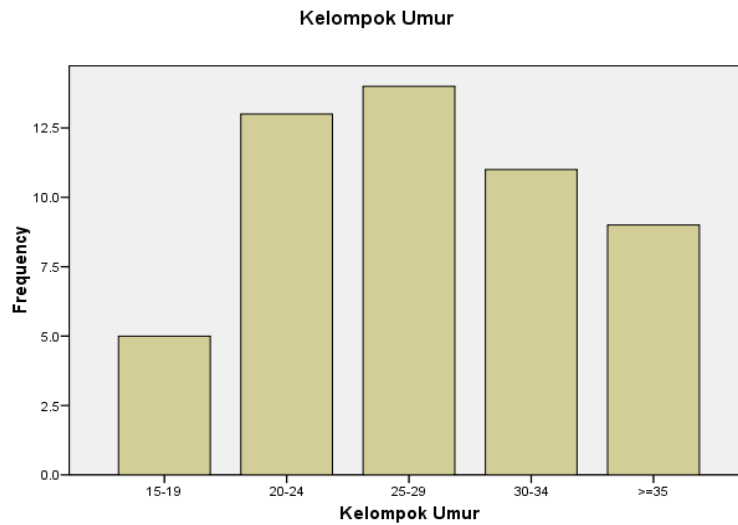

Berdasarkan tabel dan grafik tersebut, dapat diketahui umur responden mayoritas 25-29 tahun yakni sebanyak 14 orang atau 24,6 %, kemudian disusul kelompok umur 20-24 tahun, yakni sebanyak 13 orang atau 22,8 %. Dari tabel dan grafik tersebut juga nampak bahwa masih ada responden dalam hal ini ibu hamil yang berada pada kelompok umur > 35 tahun yakni sebanyak 9 orang atau 15,8 %, usia ini termasuk kelompok usia dengan resiko tinggi dalam kehamilan. Ibu hamil dengan usia > 30 tahun akan memiliki resiko yang lebih tinggi terhadap komplikasi kehamilan seperti anemia. Hal ini disebabkan karena pada usia tersebut fungsi organ telah mulai menurun sehingga membutuhkan tambahan energy & nutrisi untuk mendukung kehamilan yang sedang berlangsung. (Kristiyanasari,,2010). Hal ini sesuai dengan hasil penelitian yang dilakukan oleh Zubaida Umar (2015) yang mengatakan bahwa ibu hamil

dengan usia > 35 tahun memiliki resiko yang lebih tinggi untuk mengalami anemia.

b. Distribusi Frekuensi Berdasarkan Pendidikan

Tabel 4.2. Distribusi Frekuensi Berdasarkan Pendidikan

No	Pendidikan	Frekwensi (orang)	Persentase (%)
1	Tidak Sekolah	1	1.8
2	SD	24	41.2
3	SMP	19	33.3
4	SMA	5	8.8
5	Perguruan Tinggi	7	12.3
6	Missing	1	1.8
7	Total	57	100

Grafik 4.3 Dstribusi frekuensi Berdasarkan Pendidikan

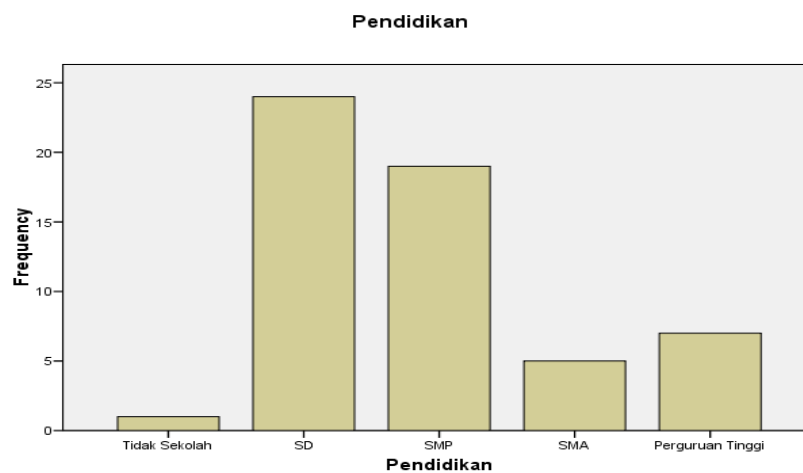

Untuk pendidikan, dari tabel dan grafik di atas diketahui bahwa mayoritas responden memiliki pendidikan yang rendah yakni tidak tamat atau hanya sampai tingkat Sekolah Dasar (SD), responden yang hanya memiliki pendidikan SD mencapai 42,1% atau 24 orang. Kemudian disusul dengan responden yang memiliki tingkat pendidikan SMP

sebanyak 33,3 % atau 19 orang. Responden yang memiliki tingkat pendidikan hingga sarjana masih sangat sedikit yakni hanya 7 orang atau 12,3 %. Bahkan di antara responden masih ada yang tidak pernah sekolah yakni sebanyak 1 orang atau 1,8%. Tingkat pendidikan akan mempengaruhi tingkat pengetahuan yang selanjutnya tingkat pengetahuan akan mempengaruhi perilaku seseorang. Dalam penelitian ini tingkat pendidikan yang rendah akan menyebabkan pengetahuan yang rendah yang akan menyebabkan rendahnya kesadaran responden untuk patuh dalam mengonsumsi Grafik Fe. Hal ini sesuai dengan penelitian yang dilakukan oleh Sri Sulasmi (2016) bahwa ada hubungan antara pengetahuan dengan perilaku minum obat tablet Fe yang akan berdampak pada kejadian anemia. Selain itu hasil penelitian yang dilakukan oleh Amiruddin dkk (2007) juga mengatakan hal yang senada bahwa salah satu faktor yang mempengaruhi status anemia adalah tingkat pendidikan yang rendah. Hal ini juga diperkuat oleh Penelitian Zubaida Umar, dkk (2015) yang menyebutkan bahwa prevalensi anemia pada ibu hamil lebih tinggi pada daerah yang memiliki pengetahuan rendah dibandingkan daerah yang memiliki pengetahuan tinggi.

c. Distribusi Frekuensi Berdasarkan Pekerjaan

Tabel 4.3. Distribusi frekuensi Berdasarkan Pekerjaan

No	Pekerjaan	Frekwensi (orang)	Persentase (%)
1	Ibu Rumah Tangga (IRT)	49	86
2	PNS	5	8.8



3	Petani	1	1.8
4	Wiraswasta	1	1.8
5	Perguruan Tinggi	1	31.8
	Total	57	100

Grafik 4.4 Dstribusi frekuensi Berdasarkan Pekerjaan

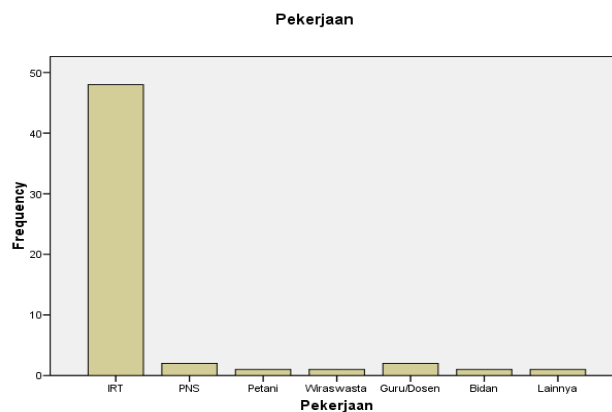

dan g

dilihat dari tabel

ekerja atau hanya

sebagai ibu rumah tangga yakni sebanyak 48 orang atau 85,7 %.

Kemudian disusul dengan angka pekerjaan sebagai PNS yakni sebanyak 5

responden atau 8,8 %. Selebihnya dalam jumlah kecil responden memiliki

pekerjaan sebagai Petani, wiraswasta yakni masing-masing 1 orang atau

1.8 %. Jenis pekerjaan dapat menggambarkan tingkat pendidikan dan

pengetahuan seseorang. Pekerjaan sebagai PNS biasanya membutuhkan

pendidikan yang lebih tinggi dibandingkan dengan Petani, wiraswasta atau

ibu rumah tangga biasa. Selain itu status pekerjaan akan mempengaruhi

pendapatan seseorang atau keluarga. Ibu hamil yang tidak bekerja

kemungkinan akan menderita anemia lebih besar dibandingkan ibu yang

bekerja. Hal ini disebabkan ibu yang bekerja akan lebih mampu

menyediakan makanan, terutama yang mengandung sumber zat besi dalam jumlah yang cukup dibandingkan ibu yang tidak bekerja. (suhardjo,1992)

Menurut Winarno, tingkat ekonomi (pendapatan) yang rendah dapat mempengaruhi pola makan. Pada tingkat pendapatan yang rendah, sebagian besar pengeluaran ditujukan untuk memenuhi kebutuhan pangan dengan berorientasi hanya pada jenis pangan karbohidrat sementara kebutuhan zat besi akan sulit terpenuhi dan dapat berdampak pada terjadinya anemia gizi besi.(Winarno, 1997).

d. Distribusi Frekuensi Berdasarkan Usia Kehamilan

Grafik 4.5 Dsitribusi frekuensi Berdasarkan Usia Kehamilan

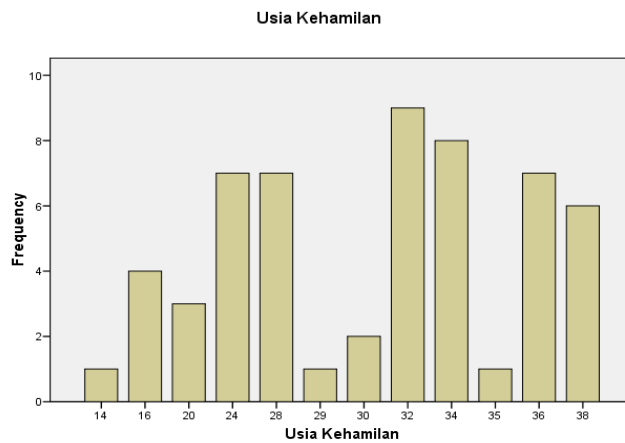

Pada grafik dapat dilihat distribusi usia kehamilan responden, dimana kehamilan responden paling banyak usia 32 minggu.. Jika usia kehamilan diklasifikasikan berdasarkan trimester kehamilan, maka akan diperoleh hasil sebagai berikut :

Tabel 4.4: Dsitribusi frekuensi Berdasarkan Trimester Kehamilan

No	Usia Kehamilan	Frekwensi (orang)	Persentase (%)
1	Trimester I	0	0
2	Trimester II	22	38,6
3	Trimester III	34	59,6
4	Missing	1	1,8
Total		57	100,0

Keterangan :

Missing : data tidak ada

Grafik 4.6. Dsitribusi frekuensi Berdasarkan Trimester Kehamilan

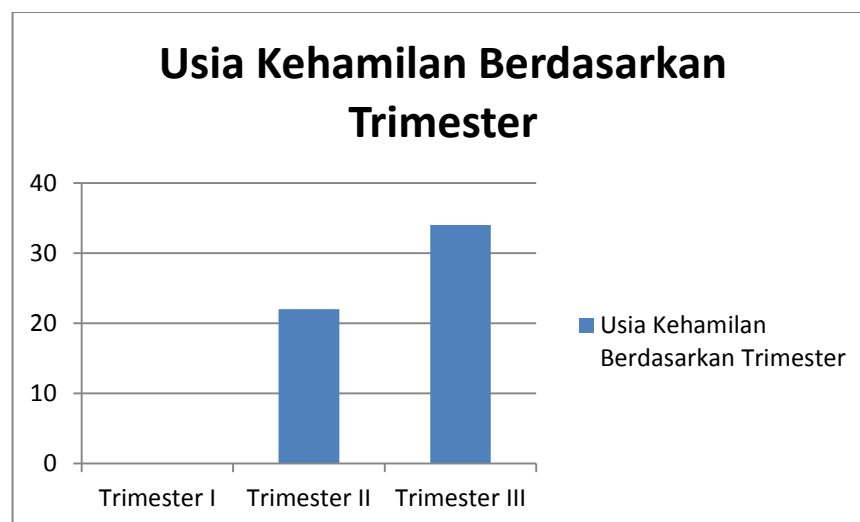

Kebutuhan zat besi pada trimester kehamilan berbeda-beda.

Menurut wirakusuma (1999) kebutuhan zat besi pada trimester II dan III

tidak sebanyak kebutuhan pada trimester I. Kebutuhan yang meningkat inilah yang menyebabkan anemia pada ibu hamil paling sering ditemukan mulai pada trimester ke-II dan mencapai puncaknya pada trimester ke III. Hal ini senada dengan penelitian yang dilakukan oleh Fatemeh MD (2010), dalam penelitian tersebut mengatakan bahwa ibu hamil trimester I memiliki resiko anemia yang lebih kecil dibandingkan ibu hamil trimester III yakni masing-masing 5 % dan 5,7% dan mengambil kesimpulan adanya hubungan antara usia trimester kehamilan dengan kejadian anemia pada ibu hamil.

## 2. Gambaran Kadar Hemoglobin Ibu Hamil

Grafik 4.7 Distribusi frekuensi Berdasarkan Kadar Hemoglobin

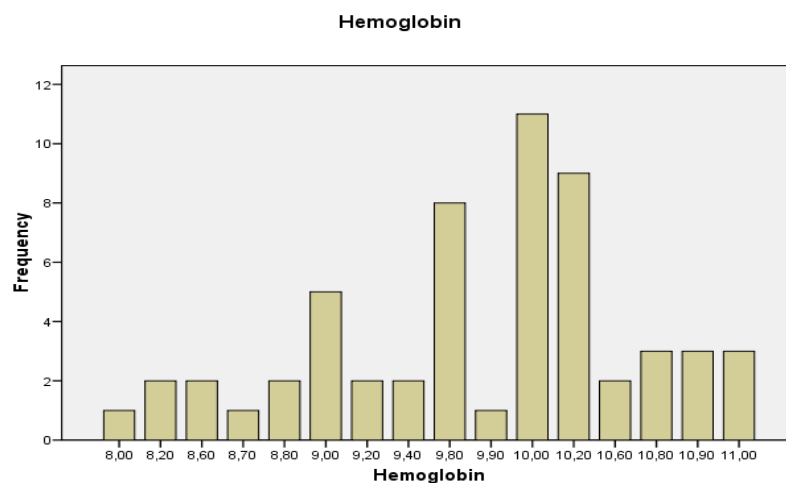

Berdasarkan hasil pemeriksaan dengan menggunakan alat diperoleh kadar hemoglobin masing-masing responden yang dapat dilihat pada Grafik dan grafik di atas. Jika hemoglobin masing-masing responden dikategorikan

berdasarkan berat-ringannya anemia, maka akan diperoleh distribusi anemia sebagai berikut :

Tabel 4.5. Distribusi Frekuensi Anemia Berdasarkan Kadar Hemoglobin

No	Klasifikasi Anemia	Frekwensi (orang)	Persentase (%)
1	Anemia Berat	1	1,8
2	Anemia Ringan	53	93,0
3	Normal	3	5,3
	Total	57	100,0

Grafik 4.7 Distribusi Frekuensi Anemia Berdasarkan Kadar Hemoglobin

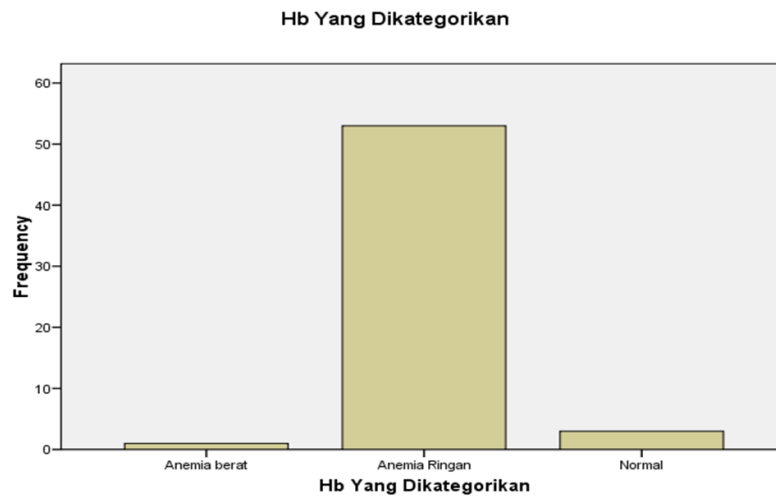

Pada tabel dan grafik diketahui bahwa derajat berat-ringannya anemia berdasarkan kadar hemoglobin responden dalam penelitian ini mayoritas dalam keadaan anemia ringan atau kadar hemoglobin >8-10,9 gr/dl yakni sebanyak 53 orang atau 93 % dan terdapat 1 orang responden

dengan anemia berat atau 1,8 %, dan 3 orang dengan kategori normal atau 5,3 %.

### 3. Distribusi Kepatuhan Konsumsi Tablet Fe

Tabel 4.6 Dsitribusi frekuensi Jumlah skor Kepatuhan Konsumsi Tablet Fe

No	Usia Kehamilan	Frekwensi (orang)	Persentase (%)
1	Patuh	49	86
2	Tidak Patuh	8	14
Total		57	100

Grafik 4.8 Dsitribusi frekuensi Jumlah skor Kepatuhan Konsumsi Tablet Fe

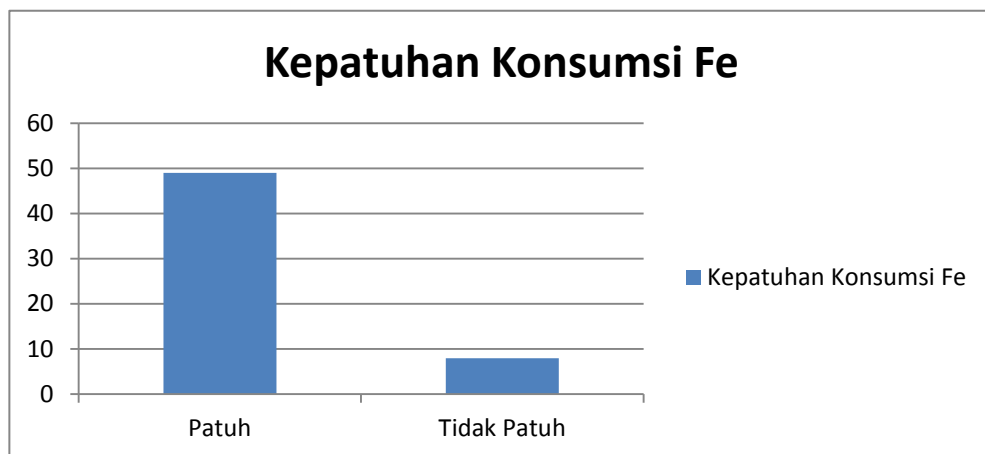

Dari hasil wawancara dengan menggunakan instrument kuisisioner dalam bentuk pertanyaan-pertanyaan yang berkaitan dengan cara minum, frekuensi dan ketersediaan tablet zat besi (Fe) diperoleh hasil patuh dan tidak nya responden dalam minum tablet Fe seperti yang dapat dilihat pada

tabel dan grafik. Responden yang patuh dalam mengkonsumsi Tablet Fe adalah sebanyak 49 orang atau 86 % sementara yang tidak patuh sebanyak 8 orang atau 14 %. Dalam penelitian ini jumlah responden yang patuh lebih banyak dibanding dengan yang tidak patuh. Kepatuhan seseorang dalam pengobatan dipengaruhi oleh faktor internal dan faktor eksternal. Adapun faktor internal meliputi karakter pasien seperti usia, sikap, nilai sosial, dan emosi. Sementara faktor eksternal yaitu dampak dari pendidikan kesehatan, interaksi penderita dengan petugas kesehatan dan dukungan dari keluarga.

## B. Analisis Bivariat

### 1. Uji T- Tidak Berpasangan

Uji T- Tidak berpasangan dilakukan untuk menilai perbedaan rerata kadar hemoglobin responden yang memiliki kepatuhan terhadap konsumsi tablet Fe dan yang tidak patuh. Hasil untuk uji T tidak berpasangan dalam penelitian ini adalah  $P = 0,039$  di mana  $P < 0,05$  ( $P < 0,05$ ) sehingga dapat disimpulkan bahwa terdapat perbedaan yang bermakna antara kadar hemoglobin ibu hamil yang memiliki kepatuhan dalam konsumsi Grafik Fe dan yang tidak.

### 2. Uji Chi-Square

Uji Chi-Square dilakukan untuk melihat hubungan antara kepatuhan konsumsi tablet Fe dengan kejadian anemia pada ibu hamil.

Berikut gambaran responden yang mengalami anemia dan patuh dan tidaknya dalam mengkonsumsi tablet Fe.

Tabel 4.7. Tabel Dsitribusi Kepatuhan konsumsi Tablet Fe dan Kejadian Anemia

No	Kepatuhan	Kejadian Anemia					
		Anemia Berat		Anemia Ringan		Normal	
		f	%	f	%	f	%
1	Patuh	0	0	46	86,8	3	100
2	Tidak Patuh	1	100	7	13,2	0	0
	Total	1	100	53	100	3	100

Dalam penelitian ini mayoritas responden masuk dalam kategori patuh yakni sebanyak 49 orang. Dari 49 responden yang masuk dalam kategori patuh diantaranya terdapat 46 yang mengalami anemia ringan dan 3 orang memiliki kadar Hb yang normal atau tidak anemia, tidak ada responden dengan kategori patuh yang mengalami anemia berat. Sementara yang masuk kategori tidak patuh sebanyak 8 orang, 1 orang diantaranya mengalami anemia berat dan 7 orang sisanya anemia ringan, tidak ada responden yang tidak patuh memiliki kadar Hb normal atau tidak anemia.

Hasil uji statistik dengan menggunakan uji Chi-square diperoleh nilai 0,036 dengan ( $P < 0,05$ ) berarti secara statistik dalam penelitian ini terdapat hubungan antara kepatuhan minum tablet Fe dengan angka



kejadian anemia pada ibu hamil di Puskesmas Pattalassang Kab. Gowa. Hasil penelitian ini senada dengan hasil penelitian yang dilakukan oleh Chrisna Paksi Mandariska (2014) , Wiwit Hidayah ( 2012) dan Rita Fredi Rahayu( 2010) yang mengatakan ada hubungan yang signifikan antara kepatuhan meminum obat tablet Fe terhadap kadar Hb. Semakin patuh ibu hamil dalam mengkonsumsi tablet Fe maka semakin tinggi kadar Hb ibu hamil.

Suplementasi tablet Fe pada ibu hamil merupakan salah satu upaya penting dalam mencegah dan menanggulangi anemia selama kehamilan khususnya anemia kekurangan besi. Dalam penelitian ini terdapat beberapa responden yang masuk dalam kategori patuh minum obat, namun masih mengalami anemia ringan. Hal ini disebabkan karena selain kepatuhan konsumsi zat besi masih ada faktor lain yang berhubungan dengan anemia pada kehamilan. Faktor-faktor yang berhubungan dengan anemia pada kehamilan diantaranya adalah: (1) Kepatuhan konsumsi tablet Fe, (2) Umur Ibu (3) Pendidikan, (4) Usia Kehamilan, (5) Frekwensi Ante Natal Care (ANC).(6) sosial ekonomi dan (7) Paritas, (8) infeksi. Dan (9) Kualitas dan kuantitas konsumsi makanan (diet). Hal ini sesuai dengan penelitian Sitti Asyirah ( 2012) tentang Faktor-faktor yang berhubungan dengan anemia pada ibu hamil. Penelitian tersebut menyatakan bahwa terdapat hubungan bermakna antara frekuensi Antenatal Care (ANC) dan pengetahuan ibu hamil tentang konsumsi tablet Fe dengan anemia pada ibu hamil. Peneltian

Zubaida Umar, dkk (2015) juga mengatakan bahwa faktor-faktor yang mempengaruhi konsentrasi Hb atau resiko anemia pada ibu hamil adalah usia ibu hamil, indeks massa tubuh, pendidikan dan diet.

Kepatuhan minum tablet Fe dapat dinilai dari ketepatan jumlah tablet, frekuensi konsumsi ( dosis) serta ketepatan cara minum obat. Absorpsi zat besi dalam tubuh akan meningkat jika lambung dalam keadaan asam, sehingga tablet zat besi disarankan diminum dalam keadaan perut kosong atau diminum bersamaan dengan daging atau ikan yang dapat menstimulasi asam lambung, memberikan tablet zat besi bersama vitamin C. Suplementasi vitamin C dapat meningkatkan absorpsi zat besi dan dapat menangani anemia pada ibu hamil. Hal ini sesuai dengan penelitian yang dilakukan oleh Andi Ridwan (2012) dan Susilo Wirawan (2015) yang mengatakan bahwa suplementasi vitamin C dengan zat besi dapat meningkatkan kadar Hb ibu hamil secara efektif karena vitamin C dapat meningkatkan absorpsi zat besi dengan mereduksi ferri menjadi bentuk fero dalam lambung yang mudah diserap. Di sisi lain absorpsi zat besi dapat dihambat oleh tannin yang terdapat dalam teh, kopi dan serta makanan sehingga tidak dianjurkan untuk diminum bersamaan dengan teh atau kopi. Selain itu, interaksi obat juga dapat mempengaruhi absorpsi tablet Fe, keberadaan antasida atau fosfat dapat mengurangi absorpsi zat besi ( Sue Jordan, 2004; Sulistia GG, 2008). Kemampuan pasien untuk menoleransi dan mengabsorpsi besi dalam obat-obatan merupakan faktor utama dalam menentukan tingkat

respon terhadap terapi. Dalam penelitian ini mayoritas responden menjawab dengan benar tentang dengan cara minum tablet Fe, yakni responden yang minum tablet Fe dengan air putih sebanyak 100 %, 89,6 % minum tidak dengan kopi atau teh dan 80,7 % minum dalam keadaan perut kosong atau sebelum makan.

Sementara itu untuk dosis minum, program pemberian tablet yang dicanangkan oleh pemerintah ini menganjurkan setiap ibu hamil untuk mengkonsumsi 90 tablet Fe selama kehamilan atau minimal 90 hari dan harus dikonsumsi setiap hari. Dalam penelitian ini mayoritas responden masih tidak patuh dengan aturan dosis minum obat tersebut, yakni hanya 35 % yang minum selama minimal 90 hari dan hanya 29,8% yang minum rutin setiap hari.

Di Negara-negara maju pemberian suplementasi zat besi dilaporkan telah mampu meningkatkan kadar hemoglobin, ferritin serum, dan saturasi transferrin dalam darah dengan perbedaan *iron status* yang jelas antara ibu hamil yang mendapat suplementasi zat besi dan yang tidak. Akan tetapi suplementasi besi ini tidak terlalu signifikan efeknya dalam memperbaiki status zat besi dan kadar hemoglobin pada ibu hamil yang telah mengalami anemia sejak sebelum kehamilannya. (Lindsay H Allen , 2000). Lidya Fanny (2012) juga dalam penelitiannya membuktikan bahwa terjadi perubahan distribusi penderita anemia setelah dilakukan pemberian table Fe pada ibu hamil, Selain itu Taru

Agarwal (2008) melali penelitiannya merekomendasi pemberian tablet Fe untuk penanganan anemia pada kehamilan.

Meskipun pemerintah telah menetapkan program nasional pemberian Tablet Tambah darah (TTD) pada ibu hamil, sebagai usaha untuk menekan dan mengatasi anemia selama kehamilan, namun efektifitas dari program tersebut untuk mewujudkan ibu hamil yang bebas anemia sangat bergantung pada keinginan dan kesungguhan dari ibu hamil sendiri untuk ikut dan mematuhi program tersebut.

Sebagaimana dalam firman Allah SWT dalam QS Ar-Ra'd: 11.

لَهُ مُعَقَّبَاتٌ مِنْ بَيْنِ يَدَيْهِ وَمِنْ خَلْفِهِ يَحْفَظُونَهُ مِنْ أَمْرِ اللَّهِ إِنَّ اللَّهَ لَا يُعَيِّرُ مَا بِقَوْمٍ حَتَّىٰ يُعَيِّرُوا مَا بِأَنْفُسِهِمْ ۗ وَإِذَا أَرَادَ اللَّهُ بِقَوْمٍ سُوءًا فَلَا مَرَدَّ لَهُ ۗ وَمَا لَهُمْ مِنْ دُونِهِ مِنْ وَالٍ

*Terjemahnya : “Bagi manusia ada malaikat-malaikat yang selalu mengikutinya bergiliran, di muka dan di belakangnya, mereka menjaganya atas perintah Allah. Sesungguhnya Allah tidak merubah keadaan sesuatu kaum sehingga mereka merubah keadaan yang ada pada diri mereka sendiri. Dan apabila Allah menghendaki keburukan terhadap sesuatu kaum, maka tak ada yang dapat menolaknya; dan sekali-kali tak ada pelindung bagi mereka selain Dia”*

Dari penggalan ayat di atas dikatakan bahwa Allah SWT tidak akan merubah keadaan suatu kaumnya apabila kaum itu sendiri tidak ingin atau tidak bersungguh-sungguh dalam melakukan perubahan untuk dirinya. Pernyataan tersebut jika dikaitkan dengan kepatuhan minum

tablet Fe pada ibu hamil, adalah bahwasanya meskipun dikatakan bahwa semua penyakit pasti ada obatnya, dalam hal ini meskipun telah ada program pemerintah tentang suplementasi tablet Fe pada ibu hamil untuk mencegah dan mengatasi anemia pada ibu hamil, namun jika ibu sendiri yang tidak bersungguh-sungguh dan tidak mematuhi aturan minum tablet Fe yang dianjurkan dokter atau tenaga kesehatan, maka ibu akan mudah mengalami anemia dan sulit untuk mendapatkan kadar Hb yang normal atau tidak anemia selama kehamilannya.

## **BAB V**

### **KESIMPULAN DAN SARAN**

#### **A. KESIMPULAN**

Berdasarkan hasil penelitian mengenai “Hubungan Kepatuhan Konsumsi Tablet Fe Dengan Angka kejadian Anemia pada Ibu Hamil di Kec. Patallassang Kab. Gowa” yang dilakukan melalui wawancara dan pengisian kuesioner. Penulis dapat mengambil kesimpulan bahwa Terdapat hubungan antara kepatuhan konsumsi tablet Fe dengan angka kejadian anemia pada ibu hamil di Kec. Patallassang Kab. Gowa.

Karakteristik ibu hamil di Kec. Patallassang berdasarkan umur adalah mayoritas berumur 25-29 tahun yakni sebanyak 24,6 % Karakteristik berdasarkan pendidikan adalah mayoritas berpendidikan SD yakni sebanyak 42,1 %. Karakteristik berdasarkan pekerjaan yakni mayoritas ibu hamil sebagai ibu rumah tangga yakni sebanyak 85,7 %. Jumlah ibu hamil yang patuh dalam minum tablet Fe adalah 86 % dan yang tidak patuh sebanyak 14 % Ibu hamil di Kec. Patallassang sebagian besar berada dalam kategori anemia ringan yakni sebanyak 93 % dan berada dalam kategori anemia berat 1 orang atau 1,8 % .

## **B. SARAN**

Berdasarkan kesimpulan yang ditarik dari analisis data, maka penulis mencoba memberikan saran sebagai berikut :

1. Kepatuhan minum tablet berhubungan dengan angka kejadian anemia di Kec. Pattallassang sehingga perlu dilakukan upaya untuk meningkatkan kepatuhan ibu hamil dalam dalam konsumsi tablet Fe.
2. Angka kejadian anemia masih tinggi di Kec. Pattallassang sehingga sangat membutuhkan perhatian yang serius dari pihak-pihak terkait.
3. Perlu dilakukan penelitian lanjutan tentang faktor-faktor yang mempengaruhi tingkat kepatuhan minum tablet Fe pada ibu hamil di Kec. Pattallassang Kab. Gowa

## DAFTAR PUSTAKA

- Yayasan Penyelenggara Penterjemah/Pentafsir Al-Qur'an . Al-Qur'an dan Terjemahan.. Jakarta, .1971
- A.St. Bulqis, dkk.,. Hubungan Pola Konsumsi Dengan Status Hemoglobin Pada Ibu Hamil di Kabupaten Gowa Tahun 2013. Makassar. Program Studi Ilmu Gizi Fakultas Kesehatan Masyarakat Universitas Hasanuddin.. 2013
- Aisyrah, S. Faktor-Faktor yang Berhubungan dengan Kejadian Anemia pada Ibu Hamil Di Wilayah Kerja Puskesmas Bajeng Kecamatan Bajeng Kabupaten Gowa Tahun 2012. Jakarta. FKM UI. 2012.
- Ali Sya,ban. Teknik Analisis Data Penelitian Aplikasi Program SPSS dan Teknik Menghitungnya. Jakarta Timur Laboratorium Komputer Universitas Muhammadiyah Prof. Dr. Hamka (UHAMKA). 2005
- Almatsier. Prinsip dasar Ilmu Gizi, Jakarta,Gramedia Pustaka Utama, 2006.
- Darmawansyih. Penyakit Kronik Selama Kehamilan. Makassar. UIN Alauddin Press, 2014.
- Darmawansyih. Farmakologi Kebidanan. Makassar. UIN Alauddin Press, 2012.
- Dinas Kesehatan Provinsi Sulawesi Selatan. Profil Kesehatan Provinsi Sulawesi Selatan. Makassar , 2014
- Eka Noviawati. Hubungan antara asupan zat besi dan kejadian anemia pada mahasiswa PSPD angkatan 2009-2011 UIN Syarif Hidayatullah Jakarta. Skripsi.Jakarta 2012.
- Fatemeh M.M.D, et al.. Prevalence of anemia risk factors in pregnant women in Kerman, Iran. Iranian Journal of Reproductive Medicine Vol.8, 2010.
- Guyton, A. *Texbook of Medical Physiology*, 9th edition. Philadelphia. 1996
- Hoffbrand,et al. Kapita Selekta Hematologi. Jakarta EGC Kedokteran, 2005.
- Kementerian Kesehatan RI. Riset Kesehatan Dasar, Riskesdas 2013, Jakarta: Kementerian Kesehatan RI, 2013
- Kementerian Kesehatan RI. Profil Kesehatan Indonesia Tahun 2013. Jakarta: Kementerian Kesehatan RI, , 2014.



- Kementerian Perencanaan Pembangunan Nasional/ Badan Perencanaan Pembangunan Nasional (Bappenas). Laporan Pencapaian Tujuan Pembangunan Milenium Di Indonesia 2014. Jakarta, 2015.
- Lydia Fanny, dkk. Pengaruh Pemberian Tablet Fe Terhadap Kadar Hemoglobin Ibu Hamil di Puskesmas Tamamaung Tahun 2011. *Media Gizi Pangan*. Vol.XIII, edisi I, 2012, 2012
- Manuaba, I.B.G.. Kapita Selekta Penatalaksanaan Rutin Obstetri Ginekologi dan Keluarga Berencana, Jakarta: EGC, 2001
- Namhar Kautsar dkk.. Kepatuhan Ibu Hamil Dalam Mengkonsumsi Tablet Fe Di Puskesmas BaraBaraya Tahun 2013. Makassar: FKM UNHAS, 2013.
- Neha Y Bivalkar, et al. Assesment of severity types of anemia during pregnancy in rural populatin in western maharashtra. *Indian Journal of basic & Applied Medical Research*. Des 2014. Vol-4.issie-1. 2014.
- Notoadmodjo, Soekidjo dkk. Promosi Kesehatan Teori dan Aplikasi. Jakarta : PT. RinekaCipta.. 2005.
- Purnadhibrata I.M. Upaya Pencegahan Anemia Gizi Besi Pada Ibu Hamil. *urnal Ilmu Gizi*. Volume 2 Nomor 2, Agustus 2011, 2011.
- Sarwono P. Ilmu Kebidanan. Jakarta: Yayasan Bina Pustaka Sarwono Prawirohardjo, 2002.
- Sudoyo AW, dkk. Buku ajar Ilmu Penyakit Dalam Jilid II edisi V. Anemia efesiensi Besi. , Jakart: International Publishinh Psat penerbitan Ilmu Penyakit dalam, 2009.
- Suhardjo dan Clara M. Kusharto. Prinsip-prinsip Ilmu Gizi. Kanisius., Yogyakarta, 2000.
- Suhardjo. Sosio Budaya Gizi. Bogor: Departemen dan Kebudayaan, Direktorat Jenderal Pendidikan Tinggi Pusat Antar Universitas Pangan dan Gizi, Institut Pertanian Bogor, 1992.
- Susilo Wirawan, dkk. Pengaruh Pemberian Tablet Besi dan Tablet Besi Plus Vitamin C Terhadap Kadar Hemoglobin Ibu hamil. *Buletin Penelitian Sistem Kesehatan*. Vol 18. Nomor 03 Juli 2015 , 2015.
- Taru Agarwal. Impact of Iron Suplementation on Anemia Dring Pregnancy. *Ethno-Med* 2 (2), 2008.
- Winarno F. Kimia Pangan dan Gizi, Jakarta : PT Gramedia Pustaka Utama, 1997.
- Yuni L. Faktor-faktor yang berhubungan dengan Kejadian Anemia Pada Ibu Hamil Di Rumah Sakit Daerah Syekh Yusuf Kabupaten Gowa Tahn 2010. *Skripsi.*, , 2011
- Zubaida Umar, et al.. Evaluation of Hemoglobin Concentration in Pregnancy with different altitude : A study from Balochistan Palteau. *The Open Biochemistry Journal*, 2015.

