

ANALISIS PROBLEMATIKA PENYUSUNAN DAN PENYAJIAN

LAPORAN KEKAYAAN MILIK DESA

(Studi pada Desa Salenrang Kecamatan Bontoa Kabupaten Maros)



Skripsi

Diajukan untuk Memenuhi Salah Satu Syarat Memperoleh Gelar Sarjana
Akuntansi Jurusan Akuntansi Pada Fakultas Ekonomi dan Bisnis Islam

UIN Alauddin Makassar

UNIVERSITAS ISLAM NEGERI
ALAUDDIN
M A K A S S A R

Oleh:

Chaeril Amni Ibrahim

90400114029

**FAKULTAS EKONOMI DAN BISNIS ISLAM
UNIVERSITAS ISLAM NEGERI ALAUDDIN MAKASSAR**

2018

PERNYATAAN KEASLIAN SKRIPSI

Mahasiswa yang bertanda tangan di bawah ini:

Nama : **Chaeril Amni Ibrahim**

NIM : 90400114029

Tempat/Tgl. Lahir : Maccini Ayo/14 Oktober 1996

Jur/Prodi/Konsentrasi : Akuntansi

Fakultas/Program : Ekonomi dan Bisnis Islam

Alamat : Jl. Veteran Bakung, Gowa.

Judul : "Tinjauan Proses Penyusunan dan Penyajian Laporan Aset
Desa (Studi Pada Desa Salenrang Kecamatan Bontoa
Kabupaten Maros)"

Menyatakan dengan sesungguhnya dan penuh kesadaran bahwa skripsi ini benar adalah hasil karya sendiri. Jika di kemudian hari terbukti bahwa ia merupakan duplikat, tiruan, plagiat, atau di buat oleh orang lain, sebagian atau seluruhnya, maka skripsi dan gelar yang di peroleh karenanya batal demi hukum.

Makassar, 2019

Penusun,

Chaeril Amni Ibrahim
90400114029



PERSETUJUAN PENGUJI DAN PEMBIMBING

Pembimbing penelitian skripsi saudara **Chaeril Amni Ibrahim**, NIM : **90400114029**, Mahasiswa Jurusan Akuntansi Fakultas Ekonomi dan Bisnis Islam UIN Alauddin Makassar, setelah dengan seksama meneliti dan mengoreksi skripsi yang bersangkutan dengan Judul, **“Analisis Problematika Penyajian dan Penyusunan Laporan Kekayaan Milik Desa (Studi pada Desa Salenrang Kecamatan Bontoa Kabupaten Maros)”** memandang bahwa skripsi tersebut telah memenuhi syarat-syarat ilmiah dan dapat disetujui untuk diajukan pada ujian **MUNAQASYAH**.

Demikian persetujuan ini diberikan untuk diproses lebih lanjut.

Samata-Gowa, Desember 2018

Dosen Penguji dan Pembimbing

Penguji 1 : Jamaluddin M., SE., M.Si.

Penguji 2 : Dr. Murtiadi Awaluddin, M.Si.

Pembimbing 1 : Prof. Dr. H. Muslimin Kara, M.Ag

Pembimbing 2 : Mustakim Muchlis, SE., M.Si.

UNIVERSITAS ISLAM NEGERI
ALAUDDIN
M A K A S S A R



KEMENTERIAN AGAMA
UNIVERSITAS ISLAM NEGERI ALAUDDIN MAKASSAR
FAKULTAS EKONOMI DAN BISNIS ISLAM
Kampus I : Jl. Sultan Alauddin No. 63 Makassar ■ (0411) 864924, Fax. 864923
Kampus II : Jl. H.M. Yasin Limpo Romangpolong – Gowa . ■ 424835, Fax424836

PENGESAHAN SKRIPSI

Skripsi yang berjudul, “**Tinjauan Proses Penyusunan dan Penyajian Laporan Aset Desa (Studi pada Desa Salenrang Kecamatan Bontoa Kabupaten Maros)**”, yang disusun oleh **CHAERIL AMNI IBRAHIM**, Nim: **90400114029**, Mahasiswi Jurusan Akuntansi Fakultas Ekonomi dan Bisnis Islam Universitas Islam Negeri Alauddin Makassar, telah diuji dan dipertahankan dalam sidang *Munaqasyah* yang diselenggarakan pada tanggal 16 Januari 2019, bertepatan dengan 28 Rabiul Awal 1439 H, dinyatakan telah dapat diterima sebagai salah satu syarat untuk memperoleh gelar Sarjana Akuntansi pada Fakultas Ekonomi dan Bisnis Islam.

Makassar, 16 Januari 2019

28 Rabiul Awal 1439 H

DEWAN PENGUJI:

Ketua	: Prof. Dr. H. Ambo Asse, M. Ag	(.....)
Sekretaris	: Dr. Syaharuddin, M. Si	(.....)
Penguji I	: Jamaluddin M., SE., M.Si	(.....)
Penguji II	: Dr. Murtiadi Awaluddin, SE., M.Si	(.....)
Pembimbing I	: Prof. Dr. H. Muslimin Kara, M. Ag.	(.....)
Pembimbing II	: Mustakim Muchlis, SE., M.Si	(.....)

Diketahui oleh,

Dekan Fakultas Ekonomi dan Bisnis Islam
UIN Alauddin Makassar

Prof. Dr. H. Ambo Asse, M. Ag
NIM: 19581022 198703 1 002

KATA PENGANTAR

بِسْمِ اللَّهِ الرَّحْمَنِ الرَّحِيمِ

السَّلَامُ عَلَيْكُمْ وَرَحْمَةُ اللَّهِ وَبَرَكَاتُهُ

إِنَّ الْحَمْدَ لِلَّهِ نَحْمَدُهُ وَنَسْتَعِينُهُ وَنَسْتَغْفِرُهُ وَنَسْتَهْدِيهِ وَنَعُوذُ بِاللَّهِ مِنْ شُرُورِ أَنْفُسِنَا وَمِنْ سَيِّئَاتِ أَعْمَالِنَا، مَنْ يَهْدِهِ اللَّهُ فَلَا مُضِلَّ لَهُ وَمَنْ يَضِلَّ فَلَا هَادِيَ لَهُ. أَشْهَدُ أَنْ لَا إِلَهَ إِلَّا اللَّهُ وَأَشْهَدُ أَنَّ مُحَمَّدًا عَبْدُهُ وَرَسُولُهُ. اللَّهُمَّ صَلِّ وَسَلِّمْ وَبَارِكْ عَلَى مُحَمَّدٍ وَعَلَى آلِهِ وَصَحْبِهِ وَمَنْ اهْتَدَى بِهِدَاةِ إِلَى يَوْمِ الْقِيَامَةِ.

Puji syukur senantiasa penulis panjatkan atas kehadiran Allah Swt., yang telah melimpahkan rahmat, nikmat, karunia dan hidayah-Nya serta, atas izin-Nya juga sehingga penulisan skripsi dengan judul “Analisis Problematika Penyusunan dan Penyajian Laporan Kekayaan Milik Desa (Studi pada Desa Salenrang Kecamatan Bontoa Kabupaten Maros)”, dapat terselesaikan.

Salawat dan salam kepada junjungan Nabi Muhammad Saw., sebagai suri teladan terbaik sepanjang zaman, seorang pemuda padang pasir yang baik akhlaknya, dan sosok pemimpin yang paling berpengaruh sepanjang sejarah kepemimpinan, yang dengannya manusia mampu berhijrah dari satu masa yang tidak mengenal peradaban menuju kepada satu masa yang berperadaban.

Sebuah perjalanan hidup selalu memiliki awal dan akhir ibarat dunia yang memiliki permulaan dan titik akhir. Perjalanan hidup selama empat tahun begitu terasa dalam sanubari setelah melewati perjalanan panjang yang melelahkan, menyita waktu, tenaga dan pikiran hingga akhirnya penulis dapat merampungkan

skripsi ini. Skripsi ini diajukan sebagai salah satu syarat untuk memperoleh gelar Strata 1 (S1) pada Jurusan Akuntansi Fakultas Ekonomi dan Bisnis Islam Universitas Islam Negeri Alauddin Makassar. Ucapan terima kasih kepada orang tua penulis, ayahanda H.Ibrahim dan ibunda Hj. Rusnah yang selalu memberikan dorongan dan doa kepada penulis serta telah mengasuh dan mendidik penulis dari kecil hingga saat ini. Walaupun penulis menyadari bahwa ucapan terima kasih penulis tidak sebanding dengan pengorbanan yang dilakukan oleh mereka.

Ucapan terima kasih penulis sampaikan kepada seluruh pihak yang telah membantu hingga selesainya penulisan skripsi ini:

1. Bapak Prof. Dr. H. Musafir Pababari, M.Si. selaku Rektor Universitas Islam Negeri Alauddin Makassar.
2. Bapak Prof. Dr. H. Ambo Asse, M.Ag selaku Dekan Fakultas Ekonomi dan Bisnis Islam.
3. Bapak Jamaluddin Majid., SE., M.Si selaku Ketua Jurusan Akuntansi FEBI Universitas Islam Negeri Alauddin Makassar beserta stafnya.
4. Bapak Memen Suwandi., SE., M.Si selaku Sekretaris Jurusan Akuntansi FEBI Universitas Islam Negeri Alauddin Makassar.
5. Bapak Prof. Dr. H. Muslimin Kara. M.Ag selaku Pembimbing I, dan juga mentor dalam berbagai hal bagi penulis, yang telah mendorong, membantu, dan mengarahkan, penulis hingga penyelesaian skripsi ini.
6. Bapak Mustakim Muchlis., SE., M.Si., Ak selaku Pembimbing II, dan juga mentor dalam berbagai hal bagi penulis yang telah mendorong, membantu, dan mengarahkan penulis hingga penyelesaian skripsi ini.

7. Bapak Dr. Murtiadi Awaluddin, M.Si selaku penguji II yang telah memberikan arahan, masukan, pengawasan dan saran untuk penulisan dan untuk kesempurnaan skripsi ini
8. Seluruh staf pengajar, baik dosen maupun asistennya, staf pegawai di lingkup FEBI Universitas Islam Negeri Alauddin Makassar.
9. Bapak Muh. Nasir B. S.Sos selaku Kepala Desa salenrang, Bapak Abdul Rahman. S.Sos selaku selaku Sekretaris Desa salenrang, dan Bapak Riswandi Adi S selaku Kaur Urusan Keuangan yang telah banyak membantu dan sebagai informan dalam penelitian ini.
10. Kakandaku Aswar Ibrahim, Amd ATT III dan Ulfiani H.Ibrahim S.Ip yang begitu sabar dan telah banyak membantu mulai dari pendaftaran kuliah hingga tahap ini. Maafkan jika adinda sering menyusahkan, merepotkan, ataupun melukai perasaan kakanda. Semoga Allah selalu melindungimu dalam tugas dan diberi kesuksesan.
11. Buat Wandy, S.Sos yang telah membantu, memberikan dukungan semangat, dan motivasi sehingga penulis mampu berjuang kembali untuk menyelesaikan skripsi ini.
12. Terima kasih kepada Nur Abshari Abbas yang tak cukup di sebut sebagai sahabat bahkan sudah seperti saudara yang tak henti-hentinya memberi motivasi kepada penulis.
13. Terimakasih kepada Ayu, sahabat sejak masih berstatus mahasiswa baru, karena telah menjadi pendengar yang sangat baik atas keluh kesah penulis apapun temanya.

14. Saudara-saudaraku, Akuntansi UINAM 2014 kebersamaan kita merupakan hal yang terindah dan akan selalu teringat, semoga persahabatan dan perjuangan kita belum sampai di sini, serta kekeluargaan yang sudah terjalin dapat terus terjaga, sukses selalu dalam meraih cita-cita dan harapan.
15. Teman-teman KKN Kecamatan Ponrang terkhusus Desa Tirowali suka dan duka telah kita alami bersama tidak akan pernah terlupakan. Terimakasih telah menerima penulis menjadi bagian dari keluarga selama 45 hari.
16. Seluruh keluarga, rekan, sahabat dan handai taulan yang kesemuanya tidak bisa penulis sebutkan satu persatu, terutama yang senantiasa memberikan motivasi kepada penulis untuk segera menyelesaikan tugas akhir ini, terima kasih.

Selain itu penulis juga mengucapkan permohonan maaf dan kekhilafan, baik dalam bentuk ucapan maupun tingkah laku, semenjak penulis menginjakkan kaki pertama kali di Universitas Islam Negeri Alauddin Makassar hingga selesainya studi penulis. Semua itu adalah murni dari penulis sebagai manusia biasa yang tak pernah luput dari kesalahan dan kekhilafan. Adapun mengenai kebaikan-kebaikan penulis, itu semata-mata datangnya dari Allah SWT, karena segala kesempurnaan hanyalah milik-Nya.

Akhirnya, penulis berharap bahwa apa yang di sajikan dalam skripsi ini dapat bermanfaat bagi pengembangan ilmu pengetahuan. Semoga kesemuanya ini dapat bernilai ibadah di sisi-Nya, Amin!

Sekian dan terima kasih.

Wassalamu Alaikum Warahmatullahi Wabarakatuh

Penulis,

CHAERIL AMNI IBRAHIM

90400114029



DAFTAR ISI

JUDUL	i
PERNYATAAN KEASLIAN SKRIPSI	ii
KATA PENGANTAR.....	iii
DAFTAR ISI.....	viii
TRANSLITERASI.....	xii
ABSTRAK	xix
BAB I PENDAHULUAN.....	1
A. Latar Belakang	1
B. Fokus Penelitian.....	7
C. Rumusan Masalah.....	7
D. Tujuan Penelitian	8
E. Manfaat Peneliti.....	8
F. Penelitian Terdahulu	9
BAB II TINJAUAN TEORITIS	12
A. Compliance Theory.....	12
B. Pengertian Aset.....	14
C. Aset Tetap.....	15
D. Penatausahaan Aset.....	18
E. Rerangka Fikir.....	23
BAB III METODE PENELITIAN	25
A. Jenis dan Lokasi Penelitian	25
B. Pendekatan Penelitian	26
C. Jenis dan Sumber Data Penelitian.....	26
D. Metode Pengumpulan Data.....	27

E. Instrument Penelitian	29
F. Pengelolaan dan Analisis Data.....	30
G. Pengujian Keabsahan Data.....	31
BAB IV HASIL DAN PEMBAHASAN	33
A. Gambaran Umum Lokasi Penelitian	33
B. Kekayaan Milik Desa Salenrang.....	43
C. Problematika Penyusunan dan Penyajian Laporan Kekayaan Milik Desa	45
D. Penyajian Laporan Kekayaan Milik Desa di Desa Salenrang Kecamatan Bontoa Kabupaten Maros.....	52
BAB V PENUTUP.....	55
A. Kesimpulan	55
B. Implikasi Penelitian.....	56
C. Saran.....	56
DAFTAR PUSTAKA.....	58
LAMPIRAN-LAMPIRAN	61

DAFTAR TABEL

1.1 Penelitian Terdahulu	10
3.1 Daftar Informan Penelitian.....	28
4.1 Daftar Kekayaan Milik Desa Salenrang	43



Daftar Gambar

2.1 Rerangka Fikir	24
4.1 Struktur Organisasi	41
4.2 Sketsa Desa	42



TRANSLITERASI

A. *Transliterasi Arab-Latin*

Daftar huruf bahasa Arab dan transliterasinya ke dalam huruf Latin dapat dilihat pada tabel berikut:

1. Konsonan

Huruf Arab	Nama	Huruf Latin	Nama
ا	Alif	Tidak dilambangkan	Tidak dilambangkan
ب	Ba	b	Be
ت	Ta	t	Te
ث	Sa	s	es (dengan titik di atas)
ج	Jim	j	Je
ح	Ha	h	Ha
خ	Kha	kh	ka dan ha
د	Dal	d	De
ذ	Zal	z	zet (dengan titik di atas)
ر	Ra	r	Er
ز	Zai	z	Zet

س	Sin	s	Es
ش	Syin	sy	es dan ye
ص	Sad	ṣ	es (dengan titik di bawah)
ض	Dad	ḍ	de (dengan titik di bawah)
ط	Ta	ṭ	te (dengan titik di bawah)
ظ	Za	ẓ	zet (dengan titik di bawah)
ع	'ain	‘	apostrof terbalik
غ	Gain	g	Ge
ف	Fa	f	Ef
ق	Qaf	q	Qi
ك	Kaf	k	Ka
ل	Lam	L	El
م	Mim	m	Em

ن	Nun	n	En
و	Wau	w	We
هـ	Ha	h	Ha
ء	Hamzah	‘	Apostrof
ي	Ya	y	Ye

Hamzah (ء) yang terletak di awal kata yang mengikuti vokalnya tanpa diberi tanda apapun. Jika ia terletak di tengah atau di akhir, maka ditulis dengan tanda (‘).

2. Vokal

Vokal bahasa Arab, seperti vokal bahasa Indonesia, terdiri atas vokal tunggal atau monoftong dan vokal rangkap atau diftong.

Vokal tunggal bahasa Arab yang lambangnya berupa tanda atau harakat, transliterasinya sebagai berikut:

Tanda	Nama	Huruf Latin	Nama
اَ	<i>Fathah</i>	A	A
اِ	<i>Kasrah</i>	I	I

اَ	<i>Dammah</i>	U	U
----	---------------	---	---

Vokal rangkap bahasa Arab yang lambangnya berupa gabungan antara harakat dan huruf, transliterasinya berupa gabungan huruf, yaitu:

Tanda	Nama	Huruf Latin	Nama
آي	<i>Fathah dan ya[~]</i>	Ai	a dan i
آو	<i>Fathah dan wau</i>	Au	a dan u

3. Maddah

Maddah atau vokal panjang yang lambangnya berupa harakat dan huruf, transliterasinya berupa huruf dan tanda, yaitu:

Harakat dan Huruf	Nama	Huruf dan Tanda	Nama
آ...اَ.....	<i>Fathah dan alif atau ya[~]</i>	Ā	a dan garis di atas
آي	<i>Kasrah dan ya[~]</i>	Ī	i dan garis di atas
آو	<i>Dammah dan wau</i>	Ū	u dan garis di atas

			atas
--	--	--	------

4. *Ta' Marbutah*

Transliterasi untuk *ta' marbutah* ada dua, yaitu: *ta' marbutah* yang hidup atau mendapat harakat *fathah*, *kasrah*, dan *dammah*, transliterasinya adalah [t]. Sedangkan *ta' marbutah* yang mati atau mendapat harakat *sukun*, transliterasinya adalah [h].

Kalau pada kata yang terakhir dengan *ta' marbutah* diikuti oleh kata yang menggunakan kata sandang *al-* serta bacaan kedua kata itu terpisah, maka *ta' marbutah* itu ditransliterasikan dengan ha (h).

5. *Syaddah (Tasydid)*

Syaddah atau *tasydid* yang dalam sistem tulisan Arab dilambangkan dengan sebuah tanda *tasydid* (^{◌̣}), dalam transliterasi ini dilambangkan dengan perulangan huruf (konsonan ganda) yang diberi tanda *syaddah*.

Jika huruf *ع* ber-*tasydid* di akhir sebuah kata dan didahului oleh huruf *kasrah* (_{◌̣}), maka ia ditransliterasi seperti huruf *maddah* menjadi *ī*.

6. **Kata Sandang**

Kata sandang dalam sistem tulisan bahasa Arab dilambangkan dengan huruf *ا* (*alif lam ma'arifah*). Dalam pedoman transliterasi ini, kata sandang ditransliterasi seperti biasa, *al-*, baik ketika diikuti oleh huruf *syamsiyah* maupun huruf *qamariyah*. Kata sandang tidak mengikuti bunyi huruf langsung yang mengikutinya dan dihubungkan dengan garis mendatar (-).

7. *Hamzah*

Aturan transliterasi huruf hamzah menjadi apostrof (') hanya berlaku bagi hamzah yang terletak ditengah dan akhir kata. Namun, bila hamzah terletak di awal kata, ia tidak dilambangkan, karena dalam tulisan Arab ia berupa alif.

8. Penulisan Kata Arab yang Lazim Digunakan dalam Bahasa Indonesia

Kata, istilah atau kalimat Arab yang ditransliterasi adalah kata, istilah atau kalimat yang belum dibakukan dalam bahasa Indonesia, atau lazim dan menjadi bagian dari perbendaharaan bahasa Indonesia, atau sering ditulis dalam tulisan bahasa Indonesia, atau lazim digunakan dalam dunia akademik tertentu, tidak lagi ditulis menurut cara transliterasi di atas. Misalnya kata al-Qur'an (dari al-Qur'ān), alhamdulillah, dan munaqasyah. Namun, bila kata-kata tersebut menjadi bagian dari satu rangkaian teks Arab, maka harus ditransliterasi secara utuh.

9. *Lafz al-Jalālah* (الله)

Kata "Allah" yang didahului partikel seperti huruf *jarr* dan huruf lainnya atau berkedudukan sebagai *mudāf ilaih* (frasa nominal), ditransliterasi tanpa huruf hamzah.

Adapun *tā' marbutah* di akhir kata yang disandarkan kepada *Lafz al-Jalālah*, ditransliterasi dengan huruf [t].

10. Huruf Kapital M A K A S S A R

Walau sistem tulisan Arab tidak mengenal huruf kapital (*All Caps*), dalam transliterasinya huruf-huruf tersebut dikenai ketentuan tentang penggunaan huruf kapital berdasarkan pedoman ejaan bahasa Indonesia yang berlaku (EYD). Huruf kapital, misalnya, digunakan untuk menuliskan huruf awal nama diri (orang, tempat, bulan) dan huruf pertama pada permulaan kalimat. Bila nama diri

didahului oleh kata sandang (al-), maka yang ditulis dengan huruf kapital tetap huruf awal nama diri tersebut, bukan huruf awal kata sandangnya. Jika terletak pada awal kalimat, maka huruf A dari kata sandang tersebut menggunakan huruf kapital (Al-). Ketentuan yang sama juga berlaku untuk huruf awal dari judul referensi yang didahului oleh kata sandang al-, baik ketika ia ditulis dalam teks maupun dalam catatan rujukan (CK, DP, CDK, dan DR).

B. Daftar Singkatan

Beberapa singkatan yang dibakukan adalah:

Swt.	= <i>subhanallahu wa ta'ala</i>
Saw.	= <i>sallallahu 'alaihi wa sallam</i>
a.s.	= <i>'alaihi al-salam</i>
H	= Hijrah
M	= Masehi
SM	= Sebelum Masehi
I.	= Lahir tahun (untuk orang yang masih hidup saja)
w.	= Wafat tahun
QS .../...: 4	= QS al-Baqarah/2: 4 atau QS Ali 'Imran/3: 4
HR	= Hadits Riwayat

ABSTRAK

Nama : Chaeril Amni Ibrahim
Nim : 90400114029
Judul : **Tinjauan Proses Penyusunan dan Penyajian Laporan Aset Desa (studi Pada Desa Salenrang Kecamatan Bontoa Kabupaten Maros)**

Tujuan penelitian ini untuk mengetahui problematika yang terjadi pada penyusunan dan penyajian laporan aset desa di Desa Salenrang Kecamatan Bontoa Kabupaten Maros, sehingga penelitian ini nantinya akan memberikan hasil tentang penyajian dan penyusunan laporan aset milik desa apakah sudah sesuai dengan aturan pengelolaan keuangan desa yang di atur dalam Permendagri No.20 tahun 2018 dan problematika/kendala yang di hadapi dalam penyajian dan penyusunan laporan kekayaan milik desa.

Dalam penelitian ini menggunakan pendekatan deskriptif-kualitatif. Dalam mengumpulkan data tersebut menggunakan observasi, wawancara, studi pustaka, dokumentasi dan *internet searching*. Pengumpulan data dalam penelitian ini di lakukan dengan cara turun langsung kelokasi penelitian serta mengkajinya dengan kajian pustaka yang telah ada.

Hasil penelitian ini menunjukkan bahwa penyajian dan penyusunan laporan aset desa yang di lakukan oleh Pemerintah Desa salenrang Kabupaten Maros secara keseluruhan telah di lakukan secara maksimal dan sesuai dengan peraturan pengelolaan kekayaan milik desa yang di atur dalam Permendagri no.20 Tahun 2018 dan permendagri no 1 tahun 2016 tentang Pengelolaan Aset Desa. Walaupun semua belum terlaksana dengan maksimal. Faktor penghambat/problematika dalam penyajian dan penyusunan laporan kekayaan milik desa adalah Faktor SDM, komitmen Aparatur Desa dan Faktor Penilaian Aset.

Kata Kunci: Penyajian, Penyusunan, Laporan, Aset Desa

BAB I

PENDAHULUAN

A. Latar Belakang

Berangkat dari Undang-Undang Republik Indonesia No 6 Tahun 2014 pasal 1 tentang Desa menyatakan bahwa Desa adalah kesatuan masyarakat hukum yang memiliki batas wilayah yang berwenang untuk mengatur dan mengurus urusan pemerintahan, kepentingan masyarakat setempat berdasarkan prakarsa masyarakat, hak asal usul, dan/atau hak tradisional yang di akui dan di hormati dalam sistem pemerintahan Negara Kesatuan Republik Indonesia. Pelimpahan wewenang tersebut di atur dalam UU No. 32 tahun 2004 tentang pemerintah Daerah, yang menegaskan bahwa pemerintah pusat telah menyerahkan wewenang sepenuhnya kepada pemerintah daerah. Hal ini memberikan kebebasan bagi masing-masing daerah untuk mengatur dan bertanggungjawabkan masing-masing kepentingan masyarakat setempat. Tercetusnya regulasi mengenai desentralisasi ini mengakibatkan perubahan sistem pemerintahan dari yang sentralistik menjadi desentralistik. Desentralisasi merupakan pelimpahan wewenang dari pemerintah pusat kepada pemerintah daerah (Halim dan Kusufi, 2014: 474). Sebagaimana disebutkan pada Peraturan Menteri Dalam Negeri No.20 tahun 2018 pasal 3 No. 1 yang menyatakan bahwa kepala desa adalah pemegang kekuasaan pengelolaan keuangan desa dan mewakili Pemerintah Desa dalam kepemilikan kekayaan milik desa yang di pisahkan. Dengan adanya peraturan pemerintah tersebut diharapkan desa memiliki kepastian hukum dan kepastian

nilai sehingga desa mampu mengelola keuangannya secara tepat dan mandiri. (Halim dan Kusufi, 2014: 475).

Amanah dalam Islam dinyatakan secara jelas pada QS Al-Mu'minun ayat 8.

وَالَّذِينَ هُمْ لِأَمَانَاتِهِمْ وَعَهْدِهِمْ رَاعُونَ

Terjemahnya:

“Dan (sungguh beruntung) orang yang memelihara amanah-amanah dan janjinya.” (Qs Al-Mu'minun: 8)

Ayat di atas menganjurkan umat muslim untuk selalu bersifat amanah yakni perkara yang telah di percayakan kepada mereka untuk menunaikannya (dan janji mereka) yang telah di ambil dari mereka dalam hal tersebut (mereka memeliharanya) benar-benar menjaganya. Karena, Sifat amanah merupakan syarat pokok bagi setiap pemimpin apabila tidak memiliki sifat tersebut, niscaya akan membawa kepada kerusakan masyarakat atau bangsa dan Negara.

Salah satu yang di atur dalam UU No.6 tahun 2014 tentang Desa adalah mengenai keuangan Desa dan Aset Desa sebagaimana dalam Pasal 1 No. 10 mendefinisikan keuangan desa sebagai semua hak dan kewajiban Desa yang dapat dinilai dengan uang serta segala sesuatu berupa uang dan barang yang berhubungan dengan pelaksanaan hak dan kewajiban Desa. Sementara itu pada Permendagri No. 1 tahun 2016 pasal 1 No. 5 menyatakan bahwa Aset Desa adalah barang milik Desa yang berasal dari kekayaan asli Desa, dibeli atau diperoleh atas beban Anggaran Pendapatan dan Belanja Desa atau perolehan hak lainnya yang sah. Sebagaimana dalam Permendagri No. 1 pasal 4 No. 3 menjelaskan bahwa Aset Desa dapat berupa tanah kas Desa, tanah ulayat, pasar Desa, pasar hewan, tambatan perahu, bangunan Desa, pelelangan ikan, pelelangan hasil pertanian,

hutan milik Desa, permandian umum, dan aset lainnya milik Desa. Hal yang kemudian harus menjadi perhatian adalah bagaimana kekayaan Desa di rangkum dalam sebuah laporan yang sesuai dengan kaidah penyusunan dan pelaporan yang wajar. Sebagaimana yang di muat dalam Permendagri No. 20 tahun 2018 pasal 38 tentang pertanggungjawaban menyatakan bahwa laporan pertanggungjawaban realisasi pelaksanaan APBDesa terdiri dari format laporan pertanggungjawaban realisasi pelaksanaan APBDesa tahun anggaran berkenaan, format laporan kekayaan milik desa per 31 Desember tahun Anggaran berkenaan dan format laporan program pemerintah dan pemerintah daerah yang masuk ke desa.

Pengelolaan sumber daya alam atau yang biasa di sebut aset desa di lakukan berdasarkan Peraturan Menteri dalam Negeri No. 1 tahun 2016, yang dimana kegiatan tersebut dapat berupa suatu pemanfaatan tanah kas desa, dan kegiatan lain. Pengelolaan aset desa tersebut sangat penting bagi desa untuk mengacu pada pedoman pengelolaan aset desa dalam mengelola aset desa. Pengelolaan aset desa adalah salah satu cara bagi desa untuk dapat melakukan suatu pembangunan. Dalam Pernyataan Standar Akuntansi Pemerintah No. 07 Tentang Aset Tetap, menyatakan bahwa aset adalah sumber daya ekonomi yang dikuasai dan dimiliki oleh pemerintah sebagai akibat dari peristiwa masa lalu dan dari mana manfaat ekonomi dan sosial di masa depan diharapkan dapat diperoleh, baik oleh pemerintah maupun masyarakat, serta dapat diukur dalam satuan uang, termasuk sumber daya nonkeuangan yang diperlukan untuk penyediaan jasa bagi masyarakat umum dan sumber-sumber daya yang dipelihara karena alasan sejarah dan budaya.

Di beberapa kondisi permasalahan berkaitan dengan tidak kunjung jelasnya masalah aset menjadi momok dalam pengelolaan kekayaan desa. Berbagai permasalahan terhadap akun aset tetap yang biasa terjadi diantaranya belum semua aset tetap tercatat dalam daftar aset tetap dan belum memiliki harga perolehan yang dianggap wajar. Masih banyak di jumpai *dropping* barang dari unit kerja atasan yang tidak dilengkapi dengan dokumen tersebut, sehingga menyulitkan pencatatan dan pengakuan aset tetap. Pencatatan aset tetap belum sesuai kelompok dan belum terinci perunit sehingga masih banyak di jumpai pencatatan aset tetap secara gabungan dan belum perunit. Keberadaan dan kondisi aset tetap masih diragukan karena banyak aset tetap tidak di-*update* kondisinya. Serta kesulitan menentukan umur manfaat yang disebabkan adanya perbedaan persepsi penentuan umur manfaat berdasarkan kelompok aset, jika dilihat lebih detail atas rincian perunit barang terdapat barang yang memiliki masa manfaat tidak sama dengan bila dilihat perkelompok.

Permasalahan mengenai kekayaan desa bukan hanya berputar pada akun aset tetap. Di sisi lain, masalah krusial yang harus diperhatikan juga terkait dengan akun aset lancar, dalam hal ini masalah penganggaran. Di mana anggaran merupakan faktor penting dalam organisasi sektor publik, karena fungsi pemerintah bisa dilaksanakan dengan anggaran agar pelayanan kepada masyarakat bisa terealisasi secara maksimal (Auditya dkk, 2013 dan Nuraini dkk, 2012). Hal ini mengingatkan bahwa desa yang dulunya sebelum melaksanakan pembangunan hanya mendapat bantuan keuangan yang terbatas dan pengelolaannya masih sangat sentralistis oleh satuan instansi pemerintahan, akan tetapi setelah kebijakan

alokasi dana desa diberlakukan sekarang ini, desa mendapatkan alokasi anggaran yang cukup besar dan pengelolaannya dilakukan secara mandiri, sehingga keraguan terhadap kemampuan desa secara internal untuk mengelola alokasi dana tersebut masih dipertanyakan (Thomas, 2013). Pertanggungjawaban yang dimaksud diantaranya adalah pertanggungjawaban dalam pengelolaan anggaran desa. Untuk saat ini kendala umum yang dirasakan oleh sebagian besar desa adalah terkait pengelolaan keuangan yang baik dan benar. Seringkali tahapan perencanaan, pelaksanaan, penatausahaan, pelaporan dan pertanggungjawaban tidak sesuai dengan kenyataan di lapangan. Berdasarkan hasil identifikasi pengelolaan keuangan di Desa Blang Kolak I, terdapat tiga faktor kendala dan permasalahan yang terjadi dalam pengelolaan keuangan yaitu kompetensi (kualitas SDM). (Mondale, dkk: 2017)

Dalam berbagai penelitian dinyatakan bahwa kondisi paling umum yang biasanya menjadi problematika dalam penyajian dan penyusunan terkait masalah sumber daya manusia, sarana dan prasarana yang kurang memadai, serta kurangnya partisipasi masyarakat. Permatasari dkk (2013) menambahkan masalah lainnya dikarenakan aset desa hanya berporos pada aparat pemerintah itu sendiri sehingga sangat sulit untuk dikembangkan, seperti yang kebanyakan terjadi di beberapa desa, banyaknya kasus penggelapan dana yang ikut serta menyeret perangkat desa, adalah buah dari ketidakmampuan Sumber Daya Manusia (SDM), dalam hal ini masalah profesionalitas. Hal yang sama juga bisa terjadi dalam penyusunan dan penyajian laporan keuangan. Kualitas SDM menjadi salah satu duduk perkara lahirnya suatu laporan yang tidak andal.

Di dalam Islam itu sendiri pelimpahan amanah kepada yang mumpuni tertuang dalam Al Qur'an surah Yusuf ayat 55:

قَالَ اجْعَلْنِي عَلَى خَزَائِنِ الْأَرْضِ إِنِّي حَفِيظٌ عَلِيمٌ

Terjemahnya:

Dia (Yusuf) berkata “Jadikanlah aku bendaharawan negeri (Mesir), karena sesungguhnya aku adalah orang yang pandai menjaga, dan berpengetahuan.” (Qs Yusuf: 55)

Dari tafsir Quraish Shihab menjelaskan bahwa limpahkanlah amanah kepada orang yang mempunyai keahlian dalam hal perbendaharaan yang pandai dalam hal menulis dan menghitung.

Berdasarkan permendagri No. 20 tahun 2018 pasal 1 menyatakan bahwa keuangan desa dikelola berdasarkan asas-asas transparan, akuntabel, partisipatif serta di lakukan dengan tertib dan disiplin anggaran. Pengelolaan aset desa merupakan rangkaian kegiatan mulai dari perencanaan, pengadaan, penggunaan, pemanfaatan, pengamanan, pemeliharaan, penghapusan, pemindahtanganan, penatausahaan, pelaporan, penilaian, pembinaan, pengawasan, dan pengendalian aset desa. Untuk fungsi penyajian dan penyusunan terangkum dalam proses penatausahaan, pelaporan, dan penilaian. Penatausahaan adalah rangkaian kegiatan yang dilakukan meliputi pembukuan, inventarisasi dan pelaporan, aset Desa sesuai dengan ketentuan yang berlaku. Pelaporan adalah penyajian keterangan berupa informasi terkait dengan keandalan objek aset Desa. Penilaian adalah suatu proses kegiatan pengukuran yang didasarkan pada data/fakta yang

obyektif dan relevan dengan menggunakan metode/teknis tertentu untuk memperoleh nilai aset Desa.

Desa Salenrang adalah salah satu desa di Provinsi Sulawesi Selatan yang terletak di Kecamatan Bontoa Kabupaten Maros. Sebagaimana dalam APBN, anggaran dialokasikan sebesar 60 T untuk desa. Desa Salenrang merupakan salah satu desa yang juga mendapat alokasi dana serta bertanggungjawab ketika mendapatkan alokasi dana desa. Dalam hal ini bertanggungjawab untuk membuat laporan keuangan desa, diantaranya laporan kekayaan desa. Hal ini melihat banyaknya permasalahan yang terjadi di kalangan desa, khususnya terkait dengan kekayaan desa, maka timbul pertanyaan mengenai cara penyusunan dan penyajian laporan kekayaan desa serta kendala-kendala yang menjadi sandungan terselenggaranya pelaporan kekayaan yang andal pada Desa Salenrang yang berlokasi di Kecamatan Bontoa Kabupaten Maros.

B. Fokus Penelitian

Fokus penelitian yaitu pada problematika penyusunan dan penyajian laporan kekayaan milik desa. Penelitian ini dilakukan dengan melakukan observasi dan wawancara kepada informan dengan secara mendalam yang dianggap memiliki kapasitas dalam memberikan informasi tentang bagaimana penyajian dan penyusunan laporan kekayaan milik desa di Desa Salenrang Kecamatan Bontoa Kabupaten Maros. Dan permasalahan-permasalahan yang terjadi pada penyusunan laporan kekayaan milik desa. Tujuan fokus penelitian ini adalah agar ruang lingkup peneliti tidak luas dan lebih fokus untuk mencapai tujuan yang telah ditetapkan.

C. Rumusan Masalah

Berdasarkan permasalahan yang di uraikan di atas, maka rumusan masalah pada penelitian ini adalah:

1. Bagaimana proses penyusunan dan penyajian laporan aset desa di Desa Salenrang Kecamatan Bontoa Kabupaten Maros?
2. Kendala apakah yang dihadapi dalam penyusunan dan penyajian laporan aset desa di Desa Salenrang Kecamatan Bontoa Kabupaten Maros?

D. Tujuan Penelitian

Berdasarkan latar belakang dan rumusan masalah yang di kemukakan sebelumnya, maka penelitian ini bertujuan sebagai berikut:

1. Untuk mengetahui proses penyusunan dan penyajian laporan aset desa di Desa Salenrang Kecamatan Bontoa Kabupaten Maros
2. Untuk mengetahui kendala yang dihadapi dalam penyusunan dan penyajian laporan aset desa di Desa Salenrang Kecamatan Bontoa Kabupaten Maros

E. Manfaat Penelitian

Adapun manfaat penelitian ini adalah sebagai berikut:

- a. Manfaat Teoritis: penelitian ini di harapkan dapat menjadi landasan teori yang di jadikan sebagai acuan dalam menganalisis problematika penyusunan dan penyajian laporan kekayaan milik desa. Keberadaan PERMENDAGRI No. 1 tahun 2016 memberikan perhatian dalam pengelolaan aset desa untuk memperoleh hasil yang baik dan

kesempurnaan penyajian neraca dalam penyusunan pelaporan keuangan.

- b. Manfaat Praktis: Hasil penelitian ini di harapkan dapat memberikan masukan kepada aparaturnya mengenai penyusunan dan penyajian laporan kekayaan milik desa yang bisa di jadikan pertimbangan dalam penyajian neraca dan penyusunan pelaporan keuangan.

- 1) Manfaat bagi pemerintah dapat melaksanakan pengelolaan yang tertib, akuntabel dan transparan berdasarkan peraturan menteri dalam negeri No. 20 tahun 2018 sehingga membantu kepala desa untuk memperhatikan aktivitas-aktivitas yang ada dalam lingkup pengelolaan kekayaan milik desa, guna mencapai tujuan yang di inginkan untuk mewujudkan pemerintahan yang baik dengan melihat hasil dari audit BPK.

- 2) Manfaat bagi akademis, penelitian ini di harapkan dapat bermanfaat sebagai sarana dalam memahami, menambah dan mengaplikasikan pengetahuan teoritis yang telah dipelajari dan dapat memberikan bukti empiris serta melengkapi literature mengenai pengelolaan kekayaan milik desa yang baik demi terwujudnya tujuan organisasi

E. Penelitian Terdahulu

Dasar atau acuan yang berupa teori-teori atau temuan-temuan melalui hasil berbagai penelitian sebelumnya merupakan hal yang sangat perlu dan dapat dijadikan sebagai data pendukung. Salah satu data pendukung yang menurut

peneliti perlu dijadikan bagian tersendiri adalah penelitian terdahulu yang relevan dengan permasalahan yang sedang dibahas dalam penelitian ini. Dalam hal ini, fokus penelitian terdahulu yang dijadikan acuan adalah terkait dengan masalah pengelolaan aset tetap.

Table I.I
Penelitian terdahulu

No	Peneliti	Judul	Hasil
1.	Nymas Hasfi, dkk., (2013)	Pengelolaan Dana Milik Desa	Hasil penelitian menunjukkan bahwa, pengelolaan dana milik desa pada DPPKA Kabupaten Sintang belum sepenuhnya terlaksana dengan baik.
2.	Erizul dan Febri Yuliani., (2014)	Pelaksanaan pengelolaan aset tetap daerah	Dari hasil yang diperoleh bahwa pelaksanaan pengelolaan aset tetap belum optimal. Faktor yang paling dominan mempengaruhi pelaksanaan pengelolaan aset tetap ini adalah faktor

			komitmen dan SDM.
3.	Mondale, Aliamin, dkk., (2017)	Analisis problematika pengelolaan keuangan desa	Dari hasil yang di peroleh bahwa pengelolaan keuangan di Desa Blang Kolak I, terdapat tiga faktor kendala dan permasalahan yang terjadi dalam pengelolaan keuangan yaitu kompetensi (kualitas SDM), partisipasi masyarakat dan pengawasan.
4.	Meigisanda Trias Saraswati, dkk (2017)	Analisis Perlakuan Akuntansi Aset Tetap Dalam Penyusunan Neraca Pada Pemerintah Kabupaten Madium	Perlakuan akuntansi aset tetap dalam penyusunan neraca pemerintahan Kabupaten Madium sudah sesuai Peraturan Pemerintah Nomor 71 Tahun 2010 Tentang Standar Akuntansi Pemerintah, Di buktikan dengan adanya Laporan Hasil Pemeriksaan (LHP) atas Laporan Keuangan Pemerintah Daerah Kabupaten Madium tahun 2016.

BAB II

TINJAUAN TEORETIS

A. *Compliance Theory (Teori Kepatuhan)*

Teori kepatuhan memberikan penjelasan mengenai pengaruh perilaku kepatuhan di dalam proses sosialisasi. Individu cenderung mematuhi hukum yang mereka anggap sesuai dengan norma-norma internal mereka dengan dukungan yang kuat terhadap nilai dan sasaran yang ingin dicapai. Menurut Rosalina (2010) berdasarkan perspektif normatif maka seharusnya teori kepatuhan ini dapat diterapkan di bidang akuntansi. Tyler (1990) selaku pencetus teori kepatuhan membagi perilaku kepatuhan berdasarkan perspektif normatif dan instrumental. Pada perspektif normatif, perilaku didorong oleh keyakinan menurut norma atau kaidah yang berlaku. Sementara perspektif instrumental menganggap kepatuhan sebagai respon terhadap faktor eksternal.

Kepatuhan berasal dari kata patuh, yang menurut kamus bahasa Indonesia, patuh berarti suka menurut perintah, taat kepada perintah atau aturan dan disiplin. Kepatuhan berarti bersifat patuh, ketaatan, tunduk, patuh pada ajaran atau peraturan. Komitmen normatif melalui moralitas personal berarti mematuhi hukum, karena hukum tersebut dianggap sebagai keharusan, sedangkan komitmen normatif melalui legitimasi berarti mematuhi peraturan kerana otoritas penyusun hukum tersebut memiliki hak untuk melihat perilaku (Septiani, 2005). Dengan konsep tersebut pemerintah Kabupaten/Provinsi/ dan kota dalam mengelola Aset Tetap seharusnya pada tataran peraturan yang telah ditetapkan.

Efektifitas peraturan dalam suatu sistem organisasi juga tidak terlepas dari factor ketaatan atau kepatuhan dari tiap anggota organisasi terhadap aturan yang ada. Kelman (1958) membedakan kualitas ketaatan atau kepatuhan terhadap aturan dalam tiga jenis, yaitu:

1. Ketaatan yang bersifat *compliance*, yaitu jika seseorang taat terhadap suatu aturan hanya karena ia takut terkena sanksi.
2. Ketaatan yang bersifat *indentification*, yaitu jika seseorang taat terhadap suatu aturan hanya Karena takut hubungan baiknya dengan seseorang menjadi rusak.
3. Ketaatan yang bersifat *internalization*, yaitu jika seseorang taat terhadap suatu aturan karena benar-benar ia merasa bahwa aturan tersebut materi dan spiritnya sesuai dengan nilai-nilai intrinsic yang di aturnya.

Peraturan berjalan kurang kurang efektif bila derajat ketaatannya hanya berkisar di *compliance* atau *indentification* saja. Sebaliknya, jika derajat kepatuhannya mencapai *internalization*, berarti kualitas efektifitas peraturan tersebut sudah sangat tinggi, sehingga sistem berjalan sesuai dengan aturan yang ada tanpa menekankan fungsi kontrol yang ketat.

Teori kepatuhan diterapkan pada pemerintahan yang di mana pemerintah dalam menjalankan Undang-Undang mengenai pengelolaan aset tetap sampai dengan pengelolaan keuangan, harus merujuk pada regulasi yang ada, dengan tertibnya atau patuhnya pemerintah pada peraturan yang ada maka tidak menuntut kemungkinan pemerintah akan mewujudkan *Good Governance*. Dengan

diberikannya tugas, tanggungjawab, wewenang serta mencakup status dan peran yang dimiliki, maka aparat pemerintah tersebut harus patuh dan menjalankan tugasnya dengan amanah dan memiliki rasa tanggungjawab. Struktur organisasi yang bisa berjalan dengan mengikuti aturan serta terbuka dalam menerima kritik dan saran akan membuat pemerintahan menjadi lebih maju dan tercapainya tujuan organisasi. Teori kepatuhan dapat membuat seseorang lebih patuh pada peraturan yang berlaku, sama seperti pemerintah yang berusaha tepat waktu dalam penyampaian laporannya karena merupakan kewajiban dan karakteristik dasar dalam penyusunan dan penyajian laporan keuangan.

B. Pengertian Aset

Menurut PSAP 07 Aset adalah sumber daya ekonomi yang di kuasai dan/atau dimiliki oleh pemerintah desa sebagai akibat dari peristiwa masa lalu dan dari mana manfaat ekonomi dan/atau sosial di masa depan di harapkan dapat di peroleh, baik oleh pemerintah desa maupun masyarakat, serta dapat di ukur dalam satuan uang, termasuk sumber daya nonkeuangan yang diperlukan untuk penyediaan jasa bagi masyarakat umum dan sumber-sumber daya yang di pelihara karena alasan sejarah dan budaya. Sedangkan berdasarkan Permendagri No. 1 tahun 2016 tentang Pengelolaan Aset Desa menyatakan bahwa aset desa adalah barang milik desa yang berasal dari kekayaan asli milik desa, di beli atau di peroleh atas beban Anggaran Pendapatan dan Belanja Desa (APBDesa) atau perolehan hak lainnya yang sah. sedangkan menurut Soleh dan Rochmansjah (2010:174) menyatakan bahwa yang di maksud aset adalah semua kekayaan desa baik yang di beli atau di peroleh atas beban Anggaran Pendapatan Belanja Desa

maupun yang berasal dari perolehan lain yang sah, baik yang bergerak maupun yang tidak bergerak beserta bagian-bagiannya ataupun merupakan satuan tertentu yang dapat dinilai, di hitung, di ukur atau di timbang termasuk hewan dan tumbuh-tumbuhan kecuali uang dan surat-surat berharga lainnya.

Berdasarkan Kerangka Konseptual Akuntansi Pemerintah (KKAP), aset di klasifikasikan kedalam aset lancar dan non lancar:

1. Aset lancar meliputi kas dan setara kas, investasi jangka pendek, piutang dan persediaan.
2. Aset non lancar mencakup aset yang bersifat jangka Panjang yaitu meliputi investasi jangka panjang, aset tetap, dana cadangan dan lainnya.

C. Aset Tetap

a. Pengertian Aset Tetap

Menurut PSAP 07 Aset tetap adalah aset berwujud yang mempunyai masa manfaat lebih dari 12 (dua belas) bulan untuk di gunakan dalam kegiatan pemerintah desa atau di manfaatkan oleh masyarakat. Menurut Mardiana (2016) Aset tetap merupakan suatu bagian utama aset pemerintah desa dan karenanya signifikan dalam penyajian neraca. Bastian (2002:69) aset tetap adalah aktiva berwujud yang di peroleh dalam bentuk siap pakai atau dengan dibangun terlebih dahulu, yang di gunakan untuk operasi entitas pemerintah, tidak di maksudkan untuk di jual dalam rangka kegiatan normal entitas pemerintah dan mempunyai masa manfaat lebih dari satu tahun. Berdasarkan dari beberapa pengertian

tersebut, dapat di simpulkan bahwa suatu aset dapat di sebut sebagai aset tetap jika memenuhi kriteria sebagai berikut:

1. Berwujud,
2. Mempunyai masa manfaat lebih dari 12 (dua belas) bulan,
3. Biaya perolehan aset tetap dapat di ukur secara andal,
4. Tidak di maksudkan untuk di jual dalam operasi normal entitas, dan
5. Di peroleh atau di bangun dengan maksud di gunakan

Termasuk dalam aset tetap pemerintah desa yaitu:

1. Aset tetap yang di miliki entitas pelaporan namun di manfaatkan oleh entitas lainnya, misalnya instansi pemerintah lainnya.
2. Hak atas tanah

Tidak termasuk dalam definisi aset tetap adalah aset yang di kuasai untuk dikonsumsi dalam operasi pemerintah, seperti bahan (*materials*) dan perlengkapan (*supplies*).

b. Klasifikasi Aset tetap

Pada umumnya aset tetap di klasifikasikan berdasarkan kesamaan dalam sifat dan fungsinya dalam aktivitas operasi entitas. Berdasarkan KSAP dalam PSAP No. 7 klasifikasi aset tetap yang di gunakan yaitu:

1. tanah

Tanah yang di kelompokkan sebagai aset tetap adalah tanah yang di peroleh dengan maksud untuk dipakai dalam kegiatan operasinal pemerintah dan dalam kondisi siap pakai. Tanah merupakan aset pemerintah yang sangat vital dalam operasional pemerintahan dan pelayanan kepada masyarakat. Tanah yang

termasuk dalam aset tetap dalam PSAP 07 paragraf 07 adalah aset tetap yang di peroleh dengan maksud untuk di pakai dalam kegiatan operasional pemerintah dan dalam kondisi siap pakai.

2. Peralatan dan Mesin

Berdasarkan PSAP 07 Paragraf 11 Peralatan dan mesin meliputi mesin-mesin dan kendaraan bermotor, alat elektronik, dan seluruh inventaris kantor, dan peralatan lainnya yang nilainya signifikan dan masa manfaatnya lebih dari 12 (dua belas) bulan dan dalam kondisi siap pakai.

3. Gedung dan Bangunan

Gedung dan bangunan termasuk seluruh gedung dan bangunan yang di peroleh dengan maksud untuk di pakai dalam kegiatan operasional pemerintah dan dalam kondisi siap pakai. Yang termasuk dalam kelompok gedung dan bangunan adalah gedung perkantoran, rumah dinas, bangunan tempat ibadah, bangunan menara, monument/bangunan bersejarah, gudang, dan rambu-rambu.

4. Jalan, Irigasi dan Jaringan

Jalan, irigasi dan jaringan yang di bangun oleh pemerintah serta dimiliki dan/atau di kuasai oleh pemerintah dan dalam kondisi siap pakai. Selain di gunakan oleh pemerintah juga dapat di manfaatkan oleh masyarakat umum. Seperti jalan raya, jembatan, bangunan air, instalasi air bersih, instalasi pembangkit listrik, jaringan air minum, jaringan listrik dan jaringan telepon.

5. Aset Tetap Lainnya

Aset tetap lainnya mencakup aset yang tidak dapat di kelompokkan ke dalam kelompok aset tetap di atas, yang di peroleh dan di manfaatkan untuk kegiatan.

6. Konstruksi dalam pengerjaan

Konstruksi dalam pengerjaan termasuk aset tetap yang sedang dalam proses pembangunan namun pada tanggal laporan keuangan belum selesai seluruhnya. Aset ini dicatat sebesar biaya yang di keluarkan sampai dengan akhir masa pengerjaan pada tahun yang bersangkutan. Aset tetap yang tidak di gunakan untuk keperluan operasional pemerintah tidak memenuhi definisi aset tetap dan harus disajikan di pos aset lainnya sesuai dengan nilai tercatatnya.

D. Penatausahaan Aset

Kekayaan desa terdiri dari kekayaan milik desa yang dibeli atau di peroleh atas beban APBDes, kekayaan yang diperoleh dari hibah dan sumbangan atau sejenisnya, kekayaan yang diperoleh sebagai pelaksanaan dari perjanjian/kontrak dan lain-lain sesuai dengan ketentuan peraturan perundang-undangan, hasil kerja sama desa, dan kekayaan desa yang berasal dari perolehan lainnya yang sah. Kekayaan asli desa terdiri dari tanah kas desa, pasar desa, pasar hewan, tambatan perahu, dan bangunan desa, pelelangan ikan yang dikelola oleh desa, mata air milik desa, permandian umum, dan lain-lain. Kekayaan desa ini menjadi tanggungjawab bagi masing-masing pemerintah desa untuk di kelola berdasarkan Permendagri No.1 Tentang Pengelolaan Aset Desa. Pengelolaan ini meliputi:

1. Perencanaan,

2. Pengadaan,
3. Penggunaan,
4. Pemanfaatan,
5. Pengamanan,
6. Pemeliharaan,
7. Penghapusan,
8. Pemindahtanganan,
9. Penatausahaan,
10. Pelaporan,
11. Penilaian,
12. Pembinaan,
13. pengawasan
14. Pengendalian.

Dalam rangka mewujudkan asas pengelolaan keuangan desa yang transparan dan akuntabel, maka penatausahaan keuangan desa yang baik wajib dilaksanakan. Penatausahaan keuangan desa merupakan tanggungjawab bendahara desa. Berdasarkan Permendagri No. 20 tahun 2018 menyatakan bahwa bendahara desa wajib melakukan pencatatan setiap penerimaan dan pengeluaran, serta melakukan tutup buku setiap akhir bulan secara tertib. Bendahara desa wajib mempertanggungjawabkan uang melalui laporan pertanggungjawaban yang disampaikan setiap bulan kepada kepala desa dan paling lambat tanggal 10 bulan berikutnya. Penatausahaan penerimaan dan pengeluaran menggunakan buku kas umum, buku kas harian pembantu, buku kas pajak pembantu, buku bank desa,

neraca desa (Laporan Kekayaan Desa), dan laporan realisasi anggaran pendapatan dan belanja desa (LRADes). Sedangkan berdasarkan Permendagri No. 1 tahun 2016 tentang Pengelolaan Aset Desa menyatakan bahwa penatausahaan adalah rangkaian kegiatan yang meliputi pembukuan, inventarisasi dan pelaporan aset desa sesuai dengan ketentuan yang berlaku. Sehingga apabila penatausahaan tidak sesuai dengan prosedur yang ada maka akan mengakibatkan laporan aset desa tidak sinkron dengan laporan keuangan.

a. Pembukuan

Yang di maksud dengan pembukuan adalah proses pencatatan barang milik desa kedalam daftar barang pengguna dan kedalam kartu inventaris barang serta dalam daftar barang milik desa. Pengguna/kuasa pengguna barang wajib melakukan pendaftaran dan pencatatan barang milik desa kedalam Daftar Barang Pengguna (DBP)/ Daftar Barang Kuasa Pengguna (DBKP). Sesuai dengan penggolongan dan kodefikasi inventaris barang milik desa.

b. Inventarisasi

Inventarisasi merupakan tindakan atau kegiatan untuk melakukan perhitungan, pengurusan, penyelenggaraan, pengaturan, pencatatan data dan pelaporan barang milik desa dalam unit pemakaian. Dari kegiatan inventarisasi di susun buku inventaris yang menunjukkan semua kekayaan desa yang bersifat kebendaan, baik yang bergerak maupun tidak bergerak. Buku inventaris tersebut memuat data termasuk lokasi, jenis/merek tipe, jumlah, ukuran, harga, tahun pembelian, asal barang, keadaan barang dan sebagainya. Sedangkan menurut Harsono, dkk (2004:163) menjelaskan bahwa inventarisasi adalah kegiatan-

kegiatan yang meliputi pendaftaran, pencatatan dalam daftar inventarisasi, penyusunan atau pengaturan barang-barang milik/ kekayaan Negara serta melaporkan pemakaian barang-barang kepada pejabat yang berwenang secara teratur dan tertib menurut ketentuan dan tatacara yang berlaku sehingga mempermudah dalam penyajian data kekayaan baik barang-barang tetap maupun barang-barang bergerak.

Tujuan inventaris Barang Milik/Kekayaan Desa adalah untuk:

1. Meyakini keberadaan fisik barang yang ada pada dokumen inventaris dan ketepatan jumlahnya.
2. Mengetahui terkini kondisi kekayaan milik desa
3. Mendata permasalahan yang ada atas inventaris, seperti sengketa tanah, kepemilikan yang tidak jelas, inventaris yang di kuasai pihak ketiga.
4. Menyediakan informasi nilai aset desa sebagai dasar penyusunan neraca awal desa.

c. Pelaporan

Pelaporan dilakukan untuk memberikan kepastian pencatatan atas setiap barang yang yang dibeli atau berubah keadaan karena terjadi mutasi maupun karena adanya pemusnahan, dan sebagai dasar dalam memberikan informasi kepada pihak-pihak yang memerlukan dalam rangka melaksanakan akuntabilitas pengelolaan aset tetap/barang milik desa secara transparan. Pelaporang barang milik desa yang dilakukan pengguna barang disampaikan setiap semesteran, tahunan dan 5 (lima) tahunan kepada pengelola. Yang di maksud dengan

pelaporan adalah proses penyusunan laporan barang semester dan setiap tahun setelah di lakukan inventarisasi dan pencatatan. Pengguna menyampaikan laporan pengguna kekayaan milik desa semesteran, tahunan, dan 5 (lima) tahunan kepada Kepala Desa melalui pengelolaan. Sementara pembantu pengelola menghimpun seluruh laporan pengguna barang semesteran, tahunan dan 5 (lima) tahunan dari masing-masing SKPD, jumlah maupun nilai serta dibuat rekapitulasinya.

Rekapitulasi tersebut digunakan sebagai bahan penyusunan neraca. Hasil sensus barang dari masing-masing pengguna/kuasa pengguna, di rekap kedalam buku inventaris dan disampaikan kepada pengelola, selanjutnya pembantu pengelola merekap buku buku inventaris tersebut menjadi buku induk inventaris. Buku induk inventaris merupakan saldo awal pada daftar mutasi barang tahun berikutnya. Selanjutnya untuk tahun-tahun berikutnya pengguna/kuasa pengguna dan pengelola hanya membuat Daftar Mutasi Barang (bertambah dan/atau berkurang) dalam bentuk rekapitulasi kekayaan milik desa.

Berdasarkan Permendagri No. 20 tahun 2018, salah satu lampiran dalam Laporan Pertanggungjawaban Realisasi Pelaksanaan APBDDesa adalah Laporan Kekayaan Milik Desa per 31 Desember Tahun Anggaran Berkenaan. Laporan ini di hasilkan dari suatu siklus penatausahaan keuangan desa, oleh karenanya laporan kekayaan milik desa awal wajib di buat. Laporan Kekayaan Milik Desa awal adalah laporan kekayaan milik desa yang di susun untuk pertama kalinya oleh pemerintah desa. Laporan Kekayan Milik Desa Awal menunjukkan jumlah aset, kewjiban dan kekayaan bersih yang terdapat disuatu desa pada tanggal pelaporannya. Selama ini sistem administrasi yang ada di desa tidak

memungkinkan adanya pelaporan dalam format laporan kekayaan milik desa, oleh karenanya perlu dilakukan pendekatan untuk menentukan jumlah-jumlah yang akan di sajikan dalam Laporan Kekayaan Milik Desa Awal. Salah satu pendekatan yang dapat di gunakan adalah dengan melakukan inventarisasi atas pos-pos yang ada di dalam Laporan Kekayaan Milik Desa. Inventarisasi dapat di lakukan secara fisik melalui catatan, laporan, ataupun dokumen sumber lainnya.

E. RerangkaFikir

Pelimpahan wewenang yang diatur dalam UU No. 32 tahun 2004 tentang pemerintah Daerah, yang menegaskan bahwa pemerintah pusat telah menyerahkan wewenang sepenuhnya kepada pemerintah daerah. Otonomi daerah menyebabkan terjadinya perubahan dalam sistem pemerintahan dari sentralisasi menjadi desentralisasi. Menurut Halim dan Kusufi (2014: 474) desentralisasi merupakan pelimpahan wewenang dari pemerintah pusat kepada pemerintah daerah. Salah satu tanggungjawab pemerintah daerah, dalam hal ini desa yaitu mengelola kekayaan desa yang mencakup penyajian dan penyusunan Laporan Kekayaan Milik Desa. Akan tetapi, dalam ranah yang lebih kecil seperti desa, kadangkala terdapat problematika yang menjadi penghalang terwujudnya laporan yang andal. Oleh karena itu, sangat di perlukan kredibilitas SDM serta fasilitas dan sistem yang memadai untuk mendukung terciptanya laporan keuangan yang andal sesuai dengan permendagri No. 20 tentang Pengelolaan Keuangan Desa dan permendagri No. 1 tentang Pengelolaan Aset Desa.

Gambar 2.1

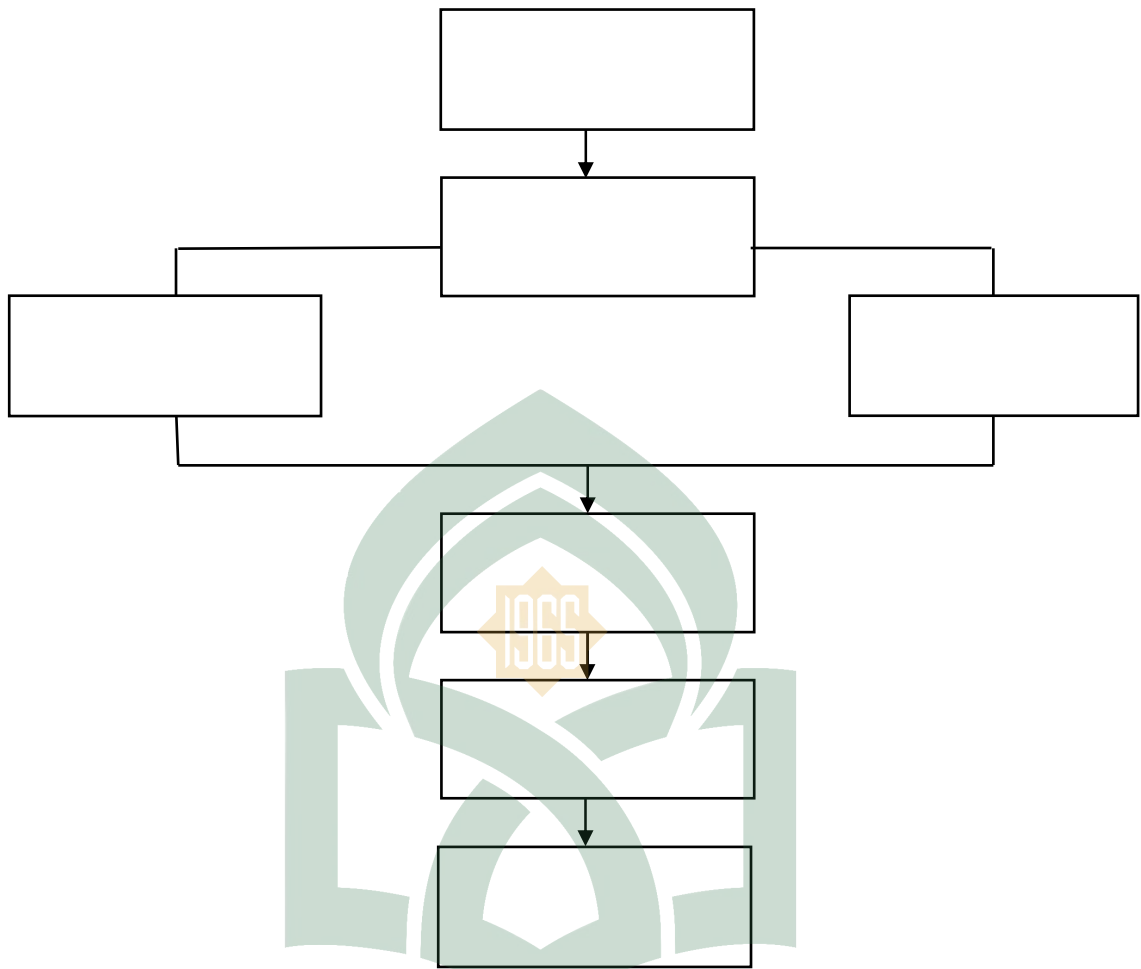

BAB III

METODE PENELITIAN

A. Jenis dan Lokasi Penelitian

Penelitian ini merupakan jenis penelitian kualitatif. Penelitian kualitatif adalah prosedur penelitian yang menghasilkan data deskriptif berupa kata-kata tertulis atau lisan dari orang-orang dan perilaku yang dapat diamati. Pendekatan penelitian dengan menggunakan paradigma kritis. Sugiyono (2009) dalam Simamora dan Abdul (2013) mengatakan Metoda penelitian kualitatif akan cocok digunakan untuk penelitian seperti hal-hal berikut yaitu: masalah penelitian belum jelas (masih remang-remang atau mungkin masih gelap), untuk memahami makna dibalik data yang tampak, untuk memahami interaksi sosial, untuk memahami perasaan orang lain, untuk mengembangkan teori, untuk memastikan kebenaran data dan untuk meneliti sejarah perkembangan. Sedangkan menurut Moleong (2005) dalam Simamora dan Abdul (2013) mendefinisikan penelitian kualitatif sebagai penelitian yang bermaksud untuk memahami fenomena tentang apa yang dialami oleh subjek penelitian misalnya perilaku, persepsi, motivasi, tindakan dan lain lain, secara holistik, dan dengan cara deskripsi dalam bentuk kata-kata dan bahasa, pada suatu konteks khusus yang alamiah dan dengan memanfaatkan berbagai metoda alamiah. Lokasi penelitian ini dilakukan pada kantor Desa Salenrang Kecamatan Bontoa Kabupaten Maros.

B. Pendekatan Penelitian

Pendekatan penelitian yang digunakan adalah penelitian deskriptif kualitatif. Menggunakan deskriptif kualitatif dikarenakan dalam penelitian ini berusaha untuk mengungkapkan keadaan sebagaimana adanya. Hasil penelitian ini ditekankan pada pemberian gambaran secara obyektif tentang keadaan yang sebenarnya dari obyek yang diteliti (Sukardi: 157). Menggunakan deskriptif kualitatif juga karena data yang penulis kumpulkan adalah data dalam bentuk kata-kata, kalimat, pencatatan dokumen, maupun arsip

C. Jenis dan Sumber Data Penelitian

Sumber data diperoleh dari lokasi penelitian yaitu Desa Salenrang Kecamatan Bontoa Kabupaten Maros. Data subyek merupakan data penelitian yang di laporkan sendiri oleh responden secara individual atau secara kelompok yang sumbernya diklasifikasikan berdasarkan tanggapan (respon) yang diberikan oleh responden.

Sumber data dalam penelitian ini yaitu data primer dan data sekunder. Data primer menurut Kuncoro (2013:148) adalah data yang diperoleh dari survei lapangan yang menggunakan semua metode pengumpulan data original. Peneliti dapat mengontrol tentang kualitas data tersebut, dapat mengatasi kesenjangan waktu antara saat dibutuhkan data itu dengan yang tersedia, dan peneliti lebih leluasa dalam menghubungkan masalah penelitiannya dengan kemungkinan ketersediaan data di lapangan. Sedangkan data sekunder adalah data yang telah dikumpulkan oleh pengumpul data dan dipublikasikan kepada masyarakat pengguna data. Data sekunder yaitu data yang diperoleh dari buku-buku,

dokumen/catatan, tulisan-tulisan karya ilmiah dari berbagai media, arsip-arsip resmi yang dapat mendukung kelengkapan data primer.

D. Metode Pengumpulan Data

Untuk menganalisis dan mengumpulkan data dengan baik, maka di perlukan data yang akurat dan sistematis agar hasil yang di dapat mampu mendeskripsikan situasi objek yang sedang diteliti dengan benar. Dalam tahap pengumpulan data, teknik pengumpulan data yang digunakan dalam penelitian ini adalah:

1. Studi Pustaka

Teknik pengumpulan data dengan melakukan penelusuran dengan menggunakan referensi dari buku, jurnal, makalah dan perundang-undangan terkait dengan objek penelitian untuk mendapatkan konsep dan data-data yang relevan dengan permasalahan yang dikaji sebagai penunjang penelitian.

2. Observasi

Menurut Sukardi (2003:78), observasi atau yang disebut pengamatan meliputi kegiatan pemuatan perhatian terhadap sesuatu objek dan lebih banyak menggunakan salah satu dari pancaindra yaitu indra penglihatan. Observasi akan lebih efektif jika informasi yang hendak diambil berupa kondisi atau fakta alami, tingkahlaku dan hasil kerja responden dalam situasi alami.

Dalam hal ini peneliti melakukan pengamatan langsung pada lokasi penelitian dengan tujuan menganalisis problematika penyusunan dan

penyajian laporan kekayaan milik desa di Desa Salenrang Kecamatan Bontoa Kabupaten Maros

3. Wawancara

Sugiyono (2014:231) Wawancara digunakan sebagai teknik pengumpulan data apabila peneliti ingin melakukan studi pendahuluan untuk menemukan permasalahan yang harus diteliti dan juga apabila peneliti ingin mengetahui hal-hal dari responden yang lebih mendalam. Teknik pengumpulan data ini mendasarkan diri pada laporan tentang diri sendiri atau *self-report* atau setidaknya pada pengetahuan dan atau keyakinan pribadi.

Pihak yang menjadi narasumber antara lain yaitu kepala desa Salenrang, Kepala Bidang Aset desa Salenrang beserta jajaran dan staf. Data yang diperoleh dari hasil wawancara tersebut dijadikan sebagai data primer, yaitu data yang diperoleh dari informan melalui wawancara langsung yang dilakukan oleh peneliti di lokasi penelitian.

Table 3.1

Daftar Informan Penelitian

No	Informan Penelitian	Jabatan Informan
1	Abdul Rakhman. S.Sos	Sekdes Salenrang
2	Riswandi Adi S.	Kaur Urusan Keuangan

4. Dokumentasi

Pada teknik ini, peneliti dimungkinkan memperoleh informasi dari bermacam-macam sumber tertulis atau dokumen yang ada pada responden atau tempat. Pengumpulan data berupa data-data sekunder yang berupa dokumen-dokumen yang berkaitan dengan dengan penyusunan dan penyajian laporan kekayaan milik desa pada Desa Salenrang Kecamatan Bontoa Kabupaten Maros. (Sukardi, 2003: 81)

5. *Internet searching*

Merupakan penelitian yang dilakukan dengan mengumpulkan berbagai tambahan referensi yang bersumber dari internet guna melengkapi referensi penulis serta di gunakan untuk menemukan fakta atau teori berkaitan masalah yang di teliti.

E. *Instrument Penelitian*

Sukardi (2003:75) Instrument penelitian adalah suatu alat untuk memperoleh data, yang diperlukan peneliti sudah melakukan pengumpulan informasi di lapangan. Alat ini harus dipilih sesuai dengan jenis data yang diinginkan dalam penelitian. Instrumen penelitian merupakan alat bantu yang dipilih oleh peneliti dalam melakukan kegiatannya untuk mengumpulkan data agar kegiatan tersebut menjadi sistematis dan dipermudah olehnya.

Dalam penelitian kualitatif, yang menjadi instrument penelitian terpenting adalah peneliti itu sendiri. Peneliti mungkin menggunakan alat-alat bantu untuk mengumpulkan data seperti:

1. Alat tulis

2. Alat perekam
3. Daftar pertanyaan wawancara.
4. Buku, jurnal, dan referensi lainnya.

Untuk memperoleh data dan informasi yang valid dan akurat, dilakukan wawancara secara mendalam, terhadap informan-informan yang dijadikan sumber informasi. Sedangkan informan yang dipilih adalah informan yang terlibat langsung serta memahami dan dapat memberikan informasi (gambaran) tentang Penyajian Laporan kekayaan milik desa, mulai dari perencanaan pengadaan sampai dengan pelaporannya.

F. *Pengelolaan dan Analisis Data*

Pengolahan data dilakukan setelah data diperoleh dari hasil wawancara, dokumentasi, dan obsevasi. Langkah-langkah yang dilakukan, yaitu:

1. Peneliti memulai mengorganisasikan semua data yang telah dikumpulkan.
2. Membaca data secara keseluruhan dan membuat catatan pinggir mengenai data yang dianggap penting kemudian melakukan pengkodean data.
3. Menemukan dan mengelompokkan pernyataan yang dirasakan oleh responden dengan melakukan horizationaliting yaitu setiap pernyataan yang tidak relevan dengan topik dan pertanyaan maupun pernyataan yang bersifat repetitive atau tumpang tindih dihilangkan.

4. Reduksi data (Data Reduction), memilah, memusatkan, dan menyederhanakan data yang baru diperoleh dari penelitian yang masih mentah yang muncul dari catatan-catatan tertulis di lapangan.
5. Penyajian data, yaitu dengan merangkai dan menyusun informasi dalam bentuk satu kesatuan, selektif dan dipahami.
6. Perumusan dalam simpulan, yakni dengan melakukan tinjauan ulang di lapangan untuk menguji kebenaran dan validitas makna yang muncul disana. Hasil yang diperoleh diinterpretasikan, kemudian disajikan dalam bentuk naratif

G. Pengujian Keabsahan Data

Dalam sebuah penelitian, data yang telah dikumpulkan merupakan modal penting untuk menindaklanjuti proses penelitian. Keakuratan hasil penelitian sangat tergantung dari keabsahan data. Terdapat perbedaan mendasar antara penelitian kuantitatif dan kualitatif. Menurut Kasiyan (2015) dalam penelitian kuantitatif untuk mendapatkan data yang valid dan reliabel yang diuji validitas dan reliabilitasnya adalah instrumen penelitian, sementara dalam penelitian kualitatif yang diuji adalah datanya.

Dalam penelitian kualitatif, digunakan metode triangulasi, di mana metode ini digunakan untuk mengecek kebenaran data dan untuk memperkaya data. Triangulasi pada hakikatnya merupakan pendekatan multimetode yang dilakukan peneliti pada saat melakukan penelitian, mengumpulkan, dan menganalisis data (Kasiyan, 2010). Pendekatan ini digunakan untuk membuktikan bahwa fenomena yang diteliti dapat dipahami dengan baik, sehingga diperoleh kebenaran tingkat

tinggi jika ditinjau dari berbagai sudut pandang. Secara umum, teknik triangulasi terkait dengan empat hal yaitu: sumber, peneliti, metode, dan teori. Dalam penelitian ini, triangulasi sumber data merupakan metode yang digunakan untuk menguji keabsahan data. Triangulasi dengan sumber artinya membandingkan dan mengecek balik derajat kepercayaan suatu informasi yang diperoleh melalui waktu dan alat yang berbeda dalam penelitian kualitatif (Ikbar, 2012). Data-data yang diperoleh selain dari hasil wawancara juga menggunakan data penndukung seperti dokumen tertulis atau dokumen gambar. Masing-masing bentuk sumber data yang diperoleh akan menghasilkan bukti yang berbeda sehingga akan memberikan sudut pandang yang berbeda pula. Perbedaan sudut pandang tersebut akan melahirkan sebuah pengetahuan baru yang lebih luas mengenai fenomena yang diteliti.

BAB IV

HASIL DAN PEMBAHASAN

A. *Gambaran Umum Lokasi Penelitian*

Pada gambaran lokasi penelitian akan menyajiakan dua gambaran umum, yaitu legenda dan sejarah pembangunan Desa Salenrang dan kondisi umum Desa Salenrang.

1. **Legenda dan Sejarah Pembangunan Desa Salenrang**

Nama Salenrang, sebagai amana diketahui adalah diambil dari istilah kebiasaan orang-orang Salenrang yang gemar memakai sarung dengan cara melingkarkan dari punggung ke samping atau diselempang. Meskipun sebenarnya kebiasaan seperti itu termasuk kebiasaan sebagian besar bangsa Indonesia, khususnya masyarakat Sulawesi-Selatan, namun harus diakui bahwa hanya warga Desa Salenranglah yang mencoba mengabadikan adat kebiasaan tersebut menjadi nama wilayahnya sebuah kerajaan kecil yang berada di bawah pemerintah kerajaan/distrik Bontoa dahulu.

Menurut tokoh dan pemuka masyarakat, istilah “*Salenrang*” adalah berasal dari kata “*Salendang*” yang berarti melingkarkan atau menyelempangkan kain atau sarung di punggung dalam bentuk miring ke bawah di samping sebelah tubuh si pemakai. Kebiasaan ini telah berlangsung lama dan mendarah daging di hampir semua warga masyarakat Salenrang, khususnya para keturunan – penguasa (galarrang) yang memerintah di wilayah ini. Kemudian istilah *Salempang* atau *Salendang* disesuaikan dengan lidah / pengucapan masyarakat menjadi **Salenrang** yang arti sama dengan salempang atau salendang, yaitu

menyelempangkan kain atau sarung dalam bentuk miring ke bawah melingkari tubuh si pemakainya. Salenrang adalah merupakan sebuah wilayah kerajaan kecil dahulu yang diperintah oleh seorang *Dampang* (kepala Desa). Di bawah pemerintahan *Dampang* ada *Gallarrang* (sederajat dengan kepala Dusun sekarang) dan di bawah pemerintahan *Gallarrang* terdapat *Lo'Mo*, yang sederajat dengan ketua Rukun Tetangga (RT) sekarang. Dimana kesemuanya itu adalah merupakan satu kesatuan struktur pemerintahan di wilayah Salenrang sejak dahulu.

Kemudian sejak tanggal 20 Nopember 1989 nama Salenrang resmi menjadi nama Desa Salenrang ditandai dengan pelantikan bapak Madjanong Tiro sebagai kepala Desa Persiapan Salenrang yang pertama dengan status Pejabat sementara. Dari sini dapat dilihat, betapa luasnya pandangan dan besarnya sikap demokratis masyarakat Desa Salenrang dalam memandang NKRI sebagai satu kesatuan, dimana setiap warga Negara memiliki hak yang sama di dalamnya.

2. Kondisi Umum Desa Salenrang

Untuk lebih jelasnya, pada gambaran lokasi penelitian akan menyajikan beberapa aspek yaitu: aspek geografis, aspek topografis, aspek monografis serta visi dan misi Desa Salenrang Kecamatan Bontoa Kabupaten Maros.

a. Keadaan Geografis Desa Salenrang

Desa salenrang adalah salah satu dari delapan desa dan satu kelurahan dalam wilayah pemerintahan kecamatan Bontoa Kabupaten Maros yang terletak kurang lebih 40 km sebelah utara dari Mkassar. Wilayah desa Salenrang

membujur dari timur ke barat terbelah dengan poros jalur Makassar – Pare-pare, dengan batas wilayah sebagai berikut:

- Di sebelah Utara berbatasan dengan Desa Bontolempangan
- Di sebelah Selatan berbatasan dengan Desa Tunikamaseang, Kelurahan Bontoa dan Kelurahan Maccini Baji
- Di sebelah Timur berbatasan dengan Desa Tunikamasea Kecamatan Bantimurung
- Di sebelah Barat berbatasan dengan Desa Tunikamaseang dan Minasa Upa Kecamatan Bontoa

Berdasarkan data Potensi Desa Tahun..... , luas wilayah Desa Salenrang mencapai **1.356,71 Ha** (Seribu Tiga Ratus Lima Puluh Enam Koma Tujuh Puluh Satu) yang terdiri dari pengunungan dan perbukitan, Empang – Tambak, persawahan, dan perkebunan, serta hutan dan tegalan. Dimana dari sekian luas wilayah Desa Salenrang tersebut sejak tahun 1989 s/d 1997 masih terbagi dalam dua (2) Dusun, yaitu;

1. Dusun Salenrang, dengan luas wilayah = 8.60 km²
2. Dusun Pannambungan, dengan luas wilayah = 3.80 km²

Nanti pada tahun 1997, dilakukan pemekaran dari dua (2) Dusun menjadi lima (5)

Dusun sampai sekarang, masing-masing:

1. Dusun Salenrang dengan luas wilayah = 4.10 km²;
2. Dusun Pannambungan dengan luas wilayah = 2,70 km²;
3. Dusun Panaikang dengan luas wilayah = 1,69 km²;
4. Dusun Barus dengan luas wilayah = 1.30 km²

5. Dusun Rammang-Rammang dengan wilayah = 3,20 km²

Karena Desa Salenrang dikelilingi dengan sungai yang masing-masing bermuara ke laut, maka dipastikan bahwa Desa Salenrang wilayah yang berair asin, khususnya pada musim kemarau, yang mana kedua sungai yang mengelilinginya didominasi air pasang dari laut.

Seperti pada umumnya wilayah di Indonesia dan khususnya Sulawesi, Desa Salenrang juga memiliki dua musim, yaitu musim hujan dan musim kemarau yang sangat mempengaruhi pola hidup masyarakat Salenrang.

Dilihat dari keadaan wilayah Desa Salenrang, maka ditemukan hamparan luas daratan rendah pada bagian depan – sebelah barat, sedangkan di bagian belakang Desa di sebelah timur terdapat bukit-bukit batu yang indah dan gunung-gunung kapur serta hutan-hutan yang menyimpan berbagai potensi alam yang siap dikelola untuk kemaslahatan warga Desa Salenrang dan Maros pada umumnya. Betapa tidak, dataran rendah yang terhampar dari timur sampai dengan batas bagian barat adalah merupakan tanah basah, yang mana pada bagian pesisir Desa atau sekitar alur sungai rata-rata dipergunakan sebagai lokasi pertambakan, sementara pada bagian tengah pada umumnya digunakan sebagai area persawahan yang menggunakan curah hujan (sawah tada hujan), kecuali sebagian wilayah Dusun Rammang-Rammang yang terkadang menggunakan air bendungan tradisional.

Berdasarkan potensi alamnya, maka sumber pencaharian warga masyarakat Desa Salenrang yang utama pada umumnya adalah petani tambak dan petani sawah,

disamping potensi-potensi lain seperti; tambang batu gunung, kayu bakar, pisang, sayur-sayuran dan tanaman-tanaman lainnya.

b. Kondisi Monografis

Berdasarkan Data tahun 2015. Jumlah penduduk Desa Salenrang adalah 5.356 jiwa, yang terdiri dari laki-laki sebanyak 2.688 jiwa dan perempuan sebanyak 2.668 jiwa dengan jumlah kepala keluarga (KK) sebanyak 1.469.

Dilihat dari bahasa sehari-hari yang digunakan oleh sebagian besar warga masyarakat, maka sesungguhnya penduduk pribumi – asli Desa Salenrang adalah termasuk golongan suku bugis Makassar. Sementara penduduk yang menggunakan bahasa lain selain bahasa Makassar, pada umumnya mereka adalah merupakan warga pendatang, baik yang datang dari daratan Sulawesi-Selatan maupun yang datang dari luar, yang mana mereka pada umumnya datang dan menetap karena tuntutan/menunaikan tugas sebagai guru atau pegawai dan lain-lain.

c. Visi dan Misi

1) Visi Pembangunan Desa Salenrang

Visi Rencana Pembangunan desa Salenrang selama lima tahun ke depan merupakan cita-cita luhur masyarakat desa yang disusun berdasarkan *Bottom Up* dengan pertimbangan sejarah dan kondisi aktual masa kini serta tetap mengacu pada rencana pembangunan kabupaten Maros dalam rangka mewujudkan satu tatanan desa yang disingkat “Dewi lupa Mas Sendiri”, yaitu: “Terwujudnya Desa

Wisata dan Lumbung Pangan Menuju Masyarakat Sejahtera dan Mandiri Dengan Suasana Kota Santri”.

Adapun yang dimaksud Desa Wisata dan lumbung Pangan atau Dewi Lupa dengan visi tersebut adalah bahwa selambat-lambatnya lima tahun yang akan datang Desa Salenrang diharapkan menjadi salah satu tujuan wisata domestik dan local sekaligus sebagai desa lumbung pangan. Betapa tidak, melihat potensi kedua cita-cita luhur itu cukup menjanjikan apabila dapat dikelola dengan baik, tentu saja dengan dukungan dari pemerintah daerah khususnya dan pusat pada umumnya.

Apabila potensi tersebut dapat diwujudkan sebagai pondasi pembangunan perekonomian, maka satu-dua tahun kemudian - 2017 masyarakat Desa Salenrang dan Maros pada umumnya akan hidup sebagai masyarakat yang mandiri dan sejahtera. Itulah cita-cita luhur RPJMDes Desa Salenrang.

2) Misi Pembangunan Desa Salenrang

Misi adalah tugas yang diemban atau yang harus dilakukan untuk mewujudkan gambaran tujuan atau visi yang menjadi citat-cita luhur masyarakat desa. Jika Visi ibarat suatu garis strategi gambaran tujuan, maka misi adalah taktik yang merupakan rangkaia titik-titik perlambang tahapan tindakan yang harus dilewati. Untuk lebih jelasnya coba perhatikan kembali sket “**Kerangka Logis**” pada bab IV di atas. Oleh karena itu, dalam hal ini taktik tidak bisa makan strategi, artinya misi sebagai tugas yang diembang/dilakukan tidak boleh sama sekali keluar dari visi yang telah dicanangkan selama lima tahun ke depan.

Tak pelak lagi jika sebelum lokakarya Tim penyusun RPJM Des Salenrang telah menyiapkan draft Visi - misi untuk acuan pembahasan, namun ternyata pada musrembang desa masih tetap memerlukan perbincangan yang alot dalam menyamakan persepsi tentang misi yang benar-benar dapat mewujudkan gambaran tujuan yang yang telah dirumuskan.

Setelah dilakukan pembahasan yang panjang akhirnya ditetapkan beberapa misi yang harus diembang pembangunan desa Salenrang lima tahun ke depan, yang secara umum dibagi ke dalam beberapa bidang, yaitu sebagai berikut:

1. Membangun prasarana dan sarana wisata yang merupakan salah satu potensi utama sumber pendapatan desa Salenrang menuju Desa Wisata.
2. Intensifikasi lahan pertanian dan perikanan dengan peningkatan pembangunan prasarana dan sarana penunjang dalam mewujudkan desa lumbung pangan
3. Pembangunan Pasar desa dan TPI sebagai sarana pemasaran hasil produksi dan perputaran uang dalam perekonomian menuju masyarakat desa yang sejahtera.
4. Mendorong peningkatan kafasitas dan profesionalisme Usaha Ekonomi Produktif, Lembaga keuangan Desa dan KUD dalam membangun kemandirian dan kesejahteraan masyarakat desa.
5. Meningkatkan optimalisasi pemamfaatan sumber daya dan produk desa dalam setiap kegiatan pembangunan.
6. Meningkatkan pendapatan desa melalui berbagai sumber pendapatan dalam rangkan membangun kemandirian desa.

7. Meningkatkan pembangunan prasarana dan sarana pendidikan dan pengembangan bakat – minat generasi muda dalam menciptakan generasi cerdas yang sehat dan berbakat.
8. Membangun suasana kondusif berdasarkan pengekatan solidaritas dan kesetiakawanan sosial masyarakat desa.
9. Meningkatkan bantuan pembangunan prasarana/sarana ibadah dan kegiatan sosial keagamaan masyarakat desa dalam membangun suasana kota santri.

Demikian visi dan misi desa Salenrang dalam rangka lima tahun ke depan. Dari sekian tugas yang diembang rencana pembangunan jangka menengah desa Salenrang ke depan tersebut lebih jauh akan dijabarkan dalam sub bahasan program dan kegiatan berikut.

Gambar 4.1

**STRUKTUR ORGANISASI TINGKAT DESA SALENRANG
KECAMATAN BONTOA KABUPATEN MAROS**

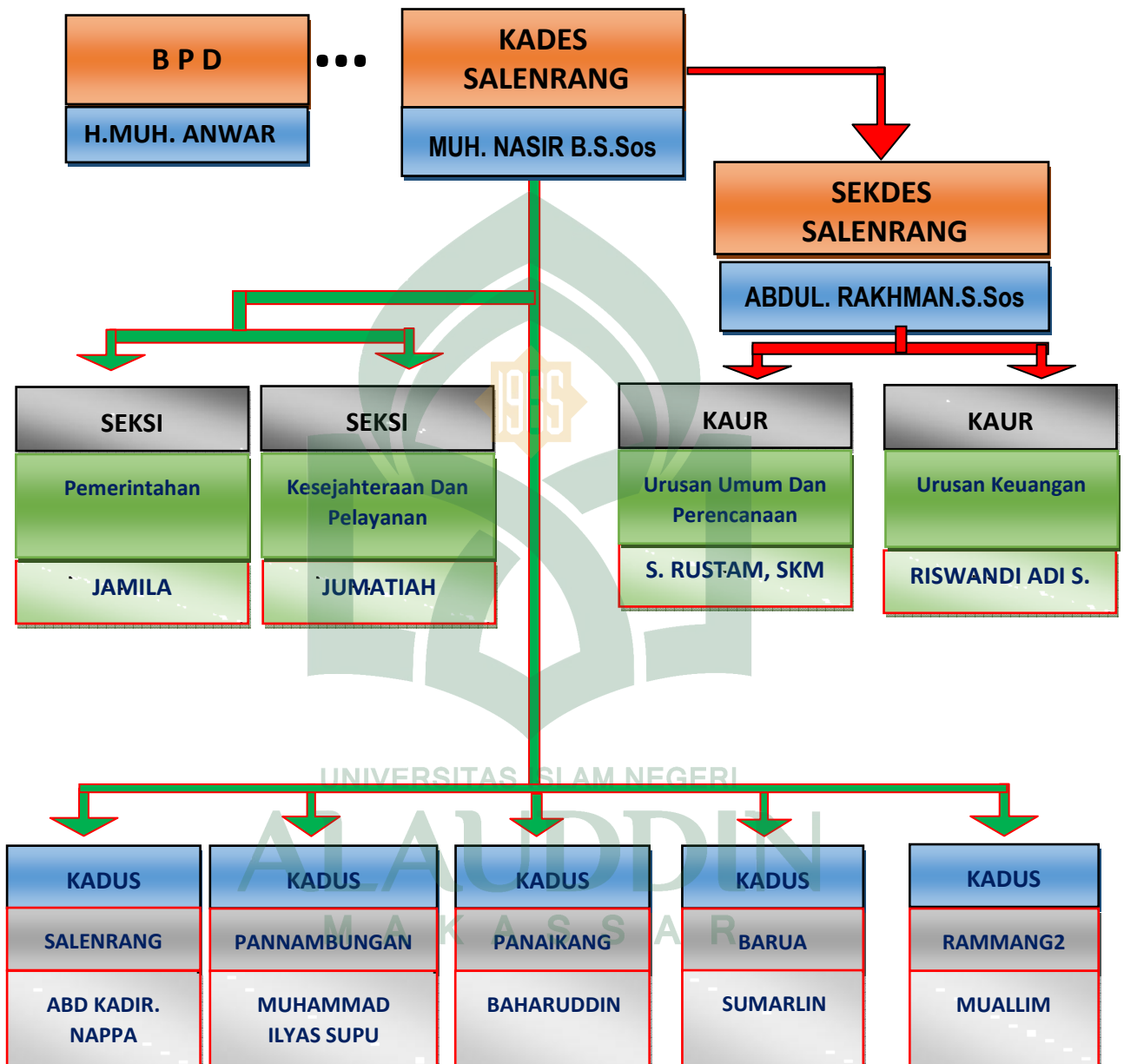

Sumber: Kaur Keuangan Desa Salenrang

Gambar 4.2
SKETSA DESA

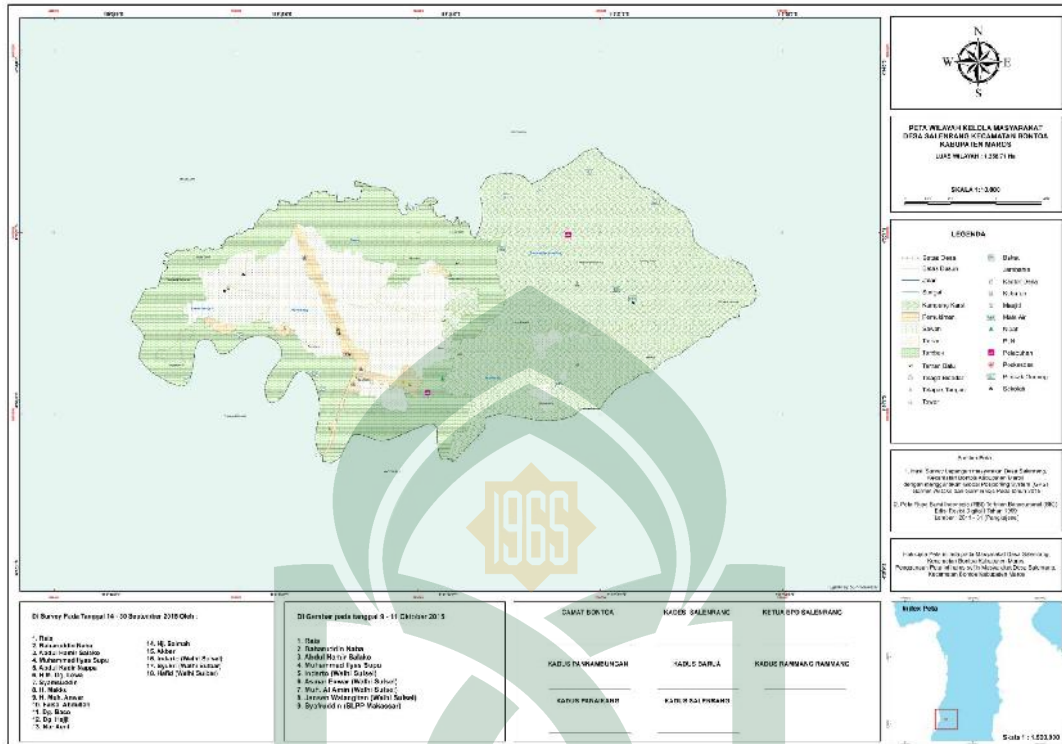

Sumber: Kaur Keuangan Desa Salenrang

B. Kekayaan Milik Desa Salenrang

Berdasarkan Permendagri No 1 Tahun 2016 menyatakan bahwa yang termasuk kekayaan milik desa yaitu barang milik desa yang berasal dari kekayaan asli milik desa, di beli atau di peroleh atas Beban Anggaran Pendapatan dan belanja Desa (APBDesa) atau perolehan Hak lainnya yang sah. Ketika di konfirmasi kepada Sekretaris Desa Salenrang mengenai kekayaan yang di miliknya, maka Bapak Rakhman selaku Sekretaris Desa Salenrang Menyatakan bahwa:

“Yang termasuk kekayaannya ini ada termasuk wisata rammang-rammang dan Alhamdulillah sudah mulai banyakmi orang yang mengetahuinya dan sudah banyak yang mengunjunginya, dan semua isinya ini kan kantor desa juga termasukmi kekayaannya desa.” (Wawancara 1 Oktober 2018)

Ketika di konfirmasi kepada kaur keuangan yang termasuk kekayaan milik desa maka kaur keuangan Desa Salenrang tanpa menjawab sesuatu dan langsung memperlihatkan laporan kekayaan milik desa. Berikut daftar kekayaan milik desa salenrang:

UNIVERSITAS ISLAM NEGERI
Table 4.1

Daftar Kekayaan Milik Milik Desa Salenrang

URAIAN	2017	2016
A.Aset Lancar		
1.Kkas Desa		Rp 125,823,000.00
2. Piutang		
3. Persediaan		
B.Aset Tidak Lancar		
1. Investasi Permanen		
BUMDes	Rp 70,125,823.00	

2. Aset Tetap		
a. Tanah	Rp	44,650,000.00
b. Peralatan dan Mesin	Rp	53,515,971.00
	Rp	4,000,000.00
c. Gedung dan Bangunan	Rp	144,828,500.00
	Rp	79,826,600.00
d. Jalan, Jaringan dan Instansi	Rp	416,859,848.00
	Rp	119,107,187.00
JUMLAH ASET TIDAK LANCAR	Rp	729,980,142.00
JUMLAH ASET (A+B)	Rp	417,834,819.00
KEWAJIBAN JANGKA PENDEK	Rp	638,157,790.00

Mengamati laporan keuangan telah jelas dalam uraian menampilkan aset lancar yang masih memiliki nilai di tahun 2016 adalah uang kas bendahara sebesar Rp 125.823,00 sementara itu jenis aset lancar yang lain berupa rekening kas Desa, piutang, sewa tanah dan gedung dan persediaan alat tulis kantor di laporkan tidak memiliki nilai di tahun 2016 maupun di tahun 2017. Untuk nilai aset tidak lancar di tahun 2017 di laporkan nilai penyertaan modal pemerintah desa sebesar Rp.70.125.823 dan tanah sebesar Rp.44.650.000. Peralatan dan mesin mengalami kenaikan dari tahun 2016 sebesar Rp.4.000.000 menjadi Rp.53.515.971 hal tersebut di karenakan banyaknya pengadaan yang di lakukan di tahun 2017. Aset tetap berupa gedung dan bangunan juga mengalami kenaikan dari tahun 2016 sebesar Rp.79.826.600 menjadi Rp.144.828.500 di tahun 2017, hal tersebut di karenakan banyaknya proyek pembangunan infrastruktur berupa pos yandu, jalanan, dan saluran pembuangan. Nilai untuk jalanan, jaringan dan instansi di tahun 2016 sebesar Rp. 119.107.189 mengalami kenaikan di tahun 2017 menjadi Rp.416.859.848.

C. Problematika Penyusunan dan Penyajian Laporan Kekayaan Milik Desa

Melakukan aktivitas atau kegiatan pasti akan direndung suatu masalah yang menjadi problematika atau kendala dalam suatu aktivitas tersebut. Dalam pengelolaan kekayaan milik desa yang menjadi problematika/kendala yang terjadi pada Desa Salenrang Kecamatan Bontoa Kabupaten Maros sesuai dengan pengamatan di lapangan dan hasil wawancara dari informasi sebagai berikut:

1) Sumber Daya Manusia

Sumber daya manusia adalah salah satu faktor yang sangat penting bahkan tidak dapat dilepaskan dari sebuah organisasi, baik institusi maupun perusahaan. Oleh karena itu, Sumber Daya Manusia juga merupakan kunci yang menentukan perkembangan organisasi. Pada hakikatnya, SDM juga sebagai kekayaan yang harus dilatih dan dikembangkan kemampuannya untuk membangun bangsa.

Sebagai desa yang masih tergolong awam untuk masalah pertanggungjawaban, masalah yang sering menyambangi Desa Salenrang tidak terlepas dari penyusunan dan penyajian laporan yang masih terbilang ambur adull. Dari pengamatan sekilas, tampak bahwa masalah tersebut memang nyata dan menjadi momok tersendiri. Lebih rinci, uraian mengenai kendala yang kerap kali menjadi penghalang terwujudnya laporan yang berkualitas, dipaparkan oleh bapak Abdul Rakhman selaku SEKDES Salenrang menyatakan sebagai berikut:

“Faktor SDM merupakan suatu problem karena kurangnya kesadaran dari penggunaan kekayaan itu sendiri selain itu saya selaku SEKDES yang baru di kukuhkan juga bukan berasal dari bidangnya jadi masih butuh penyesuaian dan pembinaan” (Wawancara 1 oktober 2018)

Berdasarkan hasil wawancara penelitian kendala tersebut memang ditemukan setelah mengamati laporan kekayaan yang menggambarkan kondisi tidak realistis terbukti pada angka laporan keuangan terdapat beberapa aset tetap yang memiliki nilai di tahun 2016 namun seketika sudah tidak memiliki nilai di tahun 2017 hal tersebut justru menimbulkan pertanyaan mengenai cara penyusunan laporan kekayaan oleh pihak Desa Salenrang.

Lebih lanjut Bapak Rakhman menambahkan bahwa terjadi perubahan struktur organisasi yang menyebabkan perangkat desa banyak yang di ganti.

“Baru-baru ini terjadi perubahan struktur organisasi, terutama Kaur Keuangan itu masih baru dan masi perlu menyesuaikan diri. Yang menjadi kendala itu ketika pejabat yang baru ini tidak mengetahui penyajian dan penyusunan Laporan Kekayaan Milik Desa.” (Wawancara 1 oktober 2018)

Pernyataan tersebut diperkuat oleh pernyataan Bapak Riswandi Adi selaku Kepala Uusan Keuangan (KAUR Keuangan) yang mengaku bahwa beliau belum terlalu memahami cara penyusunan dan penyajian kekayaan milik Desa.

“Kalau saya itu De’ di sini masih baru jadi belum terlalu memahami penyusunan dan penyajian Laporan Kekayaan Milik Desa, jadi kendalanya di sini itu perubahan struktur karena baru baru pergantian KADES jadi otomatis berubah juga struktur organisasinya, tapi saya harapkan dengan struktur yang baru ini kedepannya di harap lebih baik lagi. Makanya kami sering menggenjot ini dengan mengadakan rapat, pelatihan dan sosialisasi untuk menunjang SDM ini”. (Wawancara 24 September 2018)

Mengamati struktur organisasi Desa Salenrang, tampak jelas bahwa setiap bagian dari perangkat desa hanya ditangani oleh satu orang. Ketika ditanya mengenai jumlah perangkat desa yang terbilang sedikit, Pak Rakhman menjawab, mau tidak mau perangkat desa tersebut harus menyesuaikan.

“Ya hanya itu. Kita jarang sekali melakukan perekrutan, selama tiap posisi masih terisi. Dan masyarakat juga tampaknya tidak begitu antusias untuk bekerja di desa.” (Wawancara 1 oktober 2018)

Ketika disinggung mengenai jumlah perangkat desa yang sepertinya kurang memadai untuk mengemban tugas, beliau menanggapi berikut:

“Yah mau tidak mau harus diusahakan cukup, mau bagaimana lagi. Disitulah masalah SDM yang saya maksudkan juga. Selain karena faktor bidang yang tidak sesuai, kita juga kekurangan sumber daya manusia sebenarnya.” (Wawancara 1 oktober 2018)

Terdapatnya masalah kuantitas dan kualitas dalam pengelolaan sumber daya manusia ini tentu saja menjadi kendala yang akan berpengaruh pada kualitas laporan keuangan yang dihasilkan. Seperti yang dikemukakan oleh Kaur Desa Salendrang bahwa bagaimanapun, ketidaksempurnaan sumber daya manusia yang dimiliki pasti akan berakibat pada hasil kerja.

“Mau bagaimana lagi kan. Sekalipun kita berusaha sebisa mungkin membuat laporan yang andal, kalau masalahnya ada di SDM, sama saja kan ada bagian dari penunjang yang tidak terpenuhi.” (Wawancara 24 september 2018)

Berdasarkan hasil wawancara tersebut dapat disimpulkan bahwa SDM ini merupakan hal yang pertama yang dirasakan sebagai faktor kendala. Karena perlunya kesadaran dan pemahaman SDM dalam penyajian dan penyusunan Laporan Kekayaan Milik Desa. Dalam Penelitian Rudianto dan Halim (2012) juga mengatakan bahwa faktor yang mempengaruhi pengelolaan aset adalah Sumber Daya Manusia menyangkut pengetahuan dan pemahaman Penyusunan dan Penyajian Laporan Kekayaan Milik Desa. Selain karena kualitas pengetahuan yang harus dimiliki oleh masing-masing perangkat desa, kuantitas juga perlu menjadi perhatian lebih untuk lebih mengefisienkan kinerja. Namun melihat kondisi yang sedang dialami Desa Salendrang, dapat disimpulkan bahwa Desa

tersebut tidak hanya mengalami masalah kualitas SDM, tetapi juga jumlah tenaga kerja yang sangat terbelang sedikit.

Mengenai permasalahan Sumber Daya Manusia yang masih kurang kompeten Desa Salenrang memiliki opsi untuk pemecahan masalah tersebut. Ketika ditanya mengenai tindakan apa yang di lakukan untuk menangani masalah Sumber Daya Manusia, Bapak Rakhman menjawab sebagai berikut:

“Kami mengadakan pembinaan yang langsung di tangani dari kabupaten biasanya dalam bentuk bimbingan teknis (BIMTEK). (Wawancara 1 Oktober 2018)

Berdasarkan pernyataan tersebut dapat di simpulkan bahwa meskipun perangkat Desa Salenrang berasal dari latar belakang pendidikan yang tidak sesuai dengan bidang yang digeluti akan tetapi pihak Desa selalu berupaya menghadirkan bimbingan untuk meningkatkan kualitas Sumber Daya Manusiannya. Sebagaimana yang dikemukakan oleh Sekretaris Desa.

“Untuk sementara ini, kami biarkan perangkat desa cuma segitu dulu. Kita fokusnya ke masalah perbaikan kualitas SDM nya saja, masalah kuantitas bisa belakangan. Kan percuma juga kalo perangkat desa banyak, tapi sama-sama tidak tahu.” (Wawancara 1 oktober 2018)

Dari hasil penelitian tersebut dapat disimpulkan bahwa perangkat desa belum lengkap karena di desa tersebut hanya memfokuskan ke masalah perbaikan kualitas SDM nya saja, karena apabila memiliki perangkat desa yang banyak juga percuma karena tidak sesuai dengan bidang yang di ketahuinya.

2) Komitmen Aparat Desa

Dalam kamus besar bahasa Indonesia, komitmen adalah perjanjian (keterikatan) untuk melakukan sesuatu. Dalam ranah pemerintahan komitmen adalah kesepakatan antar pihak aparat desa dalam mencapai tujuan organisasi.

Komitmen Pemimpin juga sangat di butuhkan dalam penyajian dan penyusunan Laporan Kekayaan Milim Desa. Yang menjadi masalah adalah ketika pemerintah kurang menaruh atensi terhadap pengelolaan kekayaan desa, di perparah oleh sikap tak acuh oleh aparat desa. Hal inilah yang kemudian menyebabkan timbulnya asimetri informasi. Seperti yang di ungkapkan oleh Bapak Abdul Rakhman berikut ini:

“Yang menjadi kendala kedua yaitu Komitmen aparat desa. Kenapa saya mengatakan seperti itu karena menurut saya pengelolaan kekayaan desa itu seperti di nomor duakan tidak seperti dengan pengelolaan keuangan, pengelolaan tidak bisa efektif karena pengaruh aparat yang kurang perhatian. Di samping itu pemimpin seharusnya tegas, kalau pemimpin tegas pasti tidak ada yang tidak bisa” (Wawancara 1 Oktober 2018)

Hal tersebut di pertegas oleh Bapak Riswandi Adi yang menyatakan bahwa:

“Menurut saya, aparat desa khususnya di desa Salenrang ini masih terbilang kurang dalam hal komitmen maksudnya mereka, termasuk saya juga masih kurang baik dalam melaksanakan tugas. Karena, masih di sebabkan oleh masih kurangnya kemampuan/keterampilan. Terutama dalam hal pelaporan pencatatan berbagai aktifitas atau peristiwa yang terjadi dalam penyajian dan penyusunan Laporan Kekayaan Milik Desa. (Wawancara 24 September 2018)

Berdasarkan hasil wawancara tersebut dapat di simpulkan bahwa faktor komitmen aparatur desa merupakan hal yang menjadi kendala kedua, hal ini di sebabkan karena kurangnya perhatian khususnya terkait masalah pengelolaan Kekayaan Milik Desa

Dalam konteks organisasi pemerintahan faktor komitmen merupakan hal yang sangat krusial. Oleh karena itu, komitmen aparatur sangat di perlukan dalam permasalahan yang menyangkut penyajian dan penyusunan laporan kekayaan

milik desa seperti yang di ungkapkan oleh informan dalam petikan wawancara di atas.

Seperti dalam yang di ungkap dalam surah An-Nisa 4:59 di bawah ini yang menyeru kita untuk taat kepada pimpinan sebagai berikut:

يَا أَيُّهَا الَّذِينَ آمَنُوا أَطِيعُوا اللَّهَ وَأَطِيعُوا الرَّسُولَ وَأُولِي الْأَمْرِ مِنْكُمْ فَإِنْ تَنَازَعْتُمْ فِي شَيْءٍ فَرُدُّوهُ إِلَى اللَّهِ وَالرَّسُولِ إِنْ كُنْتُمْ تُؤْمِنُونَ بِاللَّهِ وَالْيَوْمِ
الْآخِرِ ۚ ذَلِكَ خَيْرٌ وَأَحْسَنُ تَأْوِيلًا

Terjemahannya:

“Hai orang-orang yang beriman, taatilah Allah dan taatilah Rasul (Nya), dan ulil amri di antara kamu. Kemudian jika kamu berlainan pendapat tentang sesuatu, maka kembalikanlah ia kepada Allah (Al Quran) dan Rasul (sunnahnya), jika kamu benar-benar beriman kepada Allah dan hari kemudian. Yang demikian itu lebih utama (bagimu) dan lebih baik akibatnya”. (Q.S An-Nisa 4:59)

Dari ayat tersebut menjelaskan tentang ketaatan kepada pemimpin, akan tetapi dalam kajian islam sebagai bawahan harus memperhatikan perintah dari seseorang pimpinan yang baik dan buruknya seperti hadis yang di riwayatkan oleh Ibnu Umar r.a berkata:

حَدِيثُ عَبْدِ اللَّهِ بْنِ عُمَرَ رَضِيَ اللَّهُ عَنْهُمَا، عَنِ النَّبِيِّ صَلَّى اللَّهُ عَلَيْهِ وَسَلَّمَ، قَالَ: أَلَسَّمْعُ وَالطَّاعَةُ عَلَى الْمَرْءِ الْمُسْلِمِ فِيمَا أَحَبَّ وَكَرِهَ، مَا لَمْ يُؤْمَرْ بِمَعْصِيَةٍ، فَإِذَا أَمَرَ بِمَعْصِيَةٍ فَلَا سَمْعَ وَلَا طَاعَةَ. أَخْرَجَهُ الْبُخَارِيُّ

Artinya:

“Abdullah bin Umar ra berkata: Nabi saw bersabda: mendengar dan taat itu wajib bagi seorang dalam apa yang ia suka atau benci, selama ia tidak diperintah berbuat maksiat, maka jika diperintah maksiat maka tidak wajib mendengar dan tidak wajib taat (Bukhari, Muslim)”

3) Penilaian Aset

Berdasarkan permendagri No 1 tahun 2016 tentang Pengelolaan Aset Desa Pasal 1 no. yang menyatakan bahwa penilaian adalah suatu proses kegiatan pengukuran yang didasarkan pada data/fakta yang obyektif dan relevan dengan menggunakan metode/teknis tertentu untuk memperoleh nilai aset desa. Berdasarkan Peraturan Pemerintah Nomor 27 Tahun 2014 tentang Pengelolaan Barang Milik Negara/Daerah pasal 49 menyatakan bahwa penilaian di lakukan dalam rangka penyusunan neraca pemerintah pusat, pemanfaatan atau pemindahtanganan BMN atau BMD.

Penilaian pada dasarnya merupakan sebuah estimasi atau opini. Walau sudah di dukung oleh alasan dan analisis yang rasional sekalipun. Layak atau tidaknya suatu penilaian di batasi oleh ketersediaan data yang cukup serta kemampuan dan obyektifitas si penilai. Yang menjadi masalah untuk dapat memperoleh estimasi nilai property yang realistis. Seorang penilai sulit untuk menghindari subyektifitasnya. Karenanya untuk dapat menghasilkan estimasi nilai yang realistis dan meminimalkan subyektifitasnya seorang penilai harus memperhatikan bahwa tugas utamanya adalah mempertimbangkan seluruh fakta yang tersedia yang bersifat impersonal.

Berdasarkan temuan-temuan di lapangan menunjukan penilaian ini merupakan hal yang paling krusial. Karena terdapat aset yang sangat sulit untuk di nilai. Dan di samping itu penilai juga memerlukan sertifikat untuk menilai suatu aset. Berikut adalah petikan wawancara dari Bapak Riswandi Adi tentang faktor penilaian aset:

“Yah penilaian aset juga menjadi kendala karena perlu di lakukan oleh orang yang bersertifikasi untuk menilai. Penilaian aset itu sangat sulit karena terdapat aset yang sulit untuk di nilai seperti pemisahan aset tanah dan jalan di atasnyakan di aturannya harus dipisah beda nilai tanah dan jalan di atasnya nah kalau yang jaman belanda siapa yang tau. Nah banyak jalan di sini masih jaman dulu tanahnya dan juga tidak ditau berapa di belikanki tidak di ketahui pengadaannya.” (Wawancara 24 September 2018)

Transkrip wawancara di atas menunjukkan bahwa perlunya penilaian Aset dilakukan dalam rangka penyusunan neraca pemerintah daerah. Penilaian aset begitu sangat penting karena merupakan dasar dari proses penyajian dan penyusunan laporan kekayaan milik desa. Berdasarkan hasil wawancara tersebut dapat di simpulkan bahwa faktor Penilaian aset yang tidak di ketahui pengadaannya.

D. Penyajian Laporan Kekayaan Milik Desa di Desa Salenrang Kecamatan Bontoa Kabupaten Maros

Berdasarkan permendagri No. 20 Tahun 2018, salah satu lampiran dalam Laporan Laporan Pertanggungjawaban Realisasi Pelaksanaan APBDes adalah Laporan Kekayaan Milik Desa per 31 Desember Tahun Anggaran Berkenaan Laporan Ini di hasilkan dari suatu siklus penatausahaan keuangan desa yaitu pembukuan, inventarisasi dan pelaporan.

Penatausahaan berdasarkan Permendagri No 1 tahun 2016 tentang Pengelolaan Aset Desa Pasal 1 No. 23 yaitu rangkaian kegiatan yang di lakukan meliputi pembukuan, inventarisasi dan pelaporan sesuai dengan ketentuan yang berlaku. Sehingga apabila penatausahaan tidak sesuai dengan prosedur yang ada maka akan mengakibatkan laporan Laporan kekayaan Milik Desa tidak sinkron.

Ketika di konfirmasi mengenai aturan penatausahaan, maka Sekdes Salenrang menyatakan:

“Penatausahaan dilaksanakan dengan berpedoman pada peraturan menteri dalam negeri No. 1 tahun 2016 tentang pengelolaan aset desa dimana penatausahaan di lakukan kedalam tiga tahap yaitu pembukuan, inventarisasi dan pelaporan.” (Wawancara 1 oktober 2018)

Sejalan dengan pernyataan Kaur Keuangan yang menyatakan bahwa:

“Penatausahaan yang kita lakukan ada tiga yaitu pembukuan, inventarisasi dan pelaporan. Yang berpedoman pada PERMENDAGRI no. 1 tahun 2016 tentang pengelolaan aset desa.” (Wawancara 24 September 2018)

Berdasarkan hasil wawancara tersebut dapat di simpulkan bahwa pelaksanaan penatausahaan yang di lakukan di Desa Salerang Kecamatan Bontoa Kabupaten Maros telah berpedoman terhadap aturan permendagri No.1 tahun 2016 tentang Pengelolaan Aset Desa. Merujuk pada teori kepatuhan yang menggambarkan kondisi dimana seseorang patuh terhadap regulasi yang berlaku, turut mendukung pernyataan oleh pihak Desa Salenrang. Dalam hal ini proses penatausahaan yang di lakukan oleh Desa Salenrang telah memenuhi persyaratan sebagaimana yang tercantum dalam Permendagri No. 1 tahun 2016 tentang Pengelolaan Aset Desa.

Adapun bentuk penatausahaan yang di lakukan dengan pembukuan, inventarisasi dan pelaporan.

a. Pembukuan

Menurut penjelasan Permendagri no 1 tahun 2018 di simpulkan yang di maksud dengan pembukuan adalah proses pencatatan barang milik desa kedalam

daftar pengguna dan kedalam kartu inventarisasi barang serta dalam daftar barang milik daerah.

b. Inventarisasi

Inventarisasi merupakan kegiatan atau tindakan untuk melakukan perhitungan, pengurusan, penyelenggaraan, pengaturan, pencatatan data dan pelaporan barang desa dalam unit pemakaian. Buku inventarisasi tersebut memuat data meliputi lokasi, jenis/merek tipe, jumlah, ukuran, harga, tahun pembelian, asal barang, keadaan barang dan sebagainya. Ketika di konfirmasi mengenai proses inventarisasi yang di lakukan, kaur keuangan Desa Salenrang menyatakan bahwa:

“Aset desa yang sudah di daftar dan dicatat selanjutnya di lakukan inventarisasi untuk mencocokkan pencatatan yang telah di lakukan dengan keberadaan dan kondisi fisik aset sebenarnya, dan juga nilai asetnya.”
(wawancara 24 september 2018)

Dapat kita lihat juga Tujuan inventarisasi Kekayaan Milik desa adalah untuk:

1. Meyakini keberadaan fisik barang yang ada pada dokumen inventarisasi dan ketepatan jumlah.
2. Mengetahui kondisi terkini kekayaan Desa
3. Mendata permasalahan yang ada atas inventarisasi seperti sengketa tanah, kepemilikan yang tidak jelas, inventarisasi yang di kuasai pihak ketiga.
4. Menyediakan informasi nilai aset sebagai dasar penyusunan neraca awal desa.

Dari hasil wawancara tersebut dapat di simpulkan bahwa pelaksanaan inventarisasi di Desa Salenrang sudah di laksanakan sesuai dengan ketentuan yang

berlaku. Hal ini dapat di lihat dari bukti-bukti pelaksanaan inventarisasi seperti adanya pencatatan.

c. Pelaporan

Berdasarkan Permendagri No. 1 tahun 2016 tentang Pengelolaan Aset Desa Pasal 1 no 24 pelaporan adalah penyajian keterangan berupa informasi terkait dengan keadaan objektif aset Desa. Pengguna menyampaikan laporan pengguna barang semesteran, tahunan dan 5 (lima) tahunan, jumlah maupun nilai aset di sebut rekapitulasinya. Ketika di konfirmasi mengenai proses pelaporan, kaur keuangan menyatakan bahwa:

“Semua pengurus barang/kekayaan di tugaskan untuk melakukan koordinasi untuk melakukan pengecekan data Barang Milik Desa/Kekayaan Milik Desa yang ada pada catatan Satuan Kerja Perangkat Desa.” (wawancara 24 september 2018)

Pelaksanaan pelaporan di Desa Salenrang sudah di laksanakan sesuai dengan ketentuan yang berlaku. Hal ini dapat di lihat dari bukti pelaksanaan inventarisasi seperti adanya dokumen pencatatan, misalnya buku inventarisasi selain itu adanya dokumen pelaporan seperti daftar rekapitulasi inventarisasi. Secara keseluruhan proses penatausahaan yang dilakukan di Desa Salenrang sudah sesuai dengan aturan yang di tetapkan mulai dari pembukuan, inventarisasi dan pelaporan.

BAB V

PENUTUP

A. Kesimpulan

Berdasarkan hasil penelitiandan pembahasan yang telah di uraikan pada bab sebelumnya, maka dalam penulisan skripsi ini dapat di Tarik kesimpulan sebagai berikut:

1. Penyajian dan penyusunan laporan kekayaan milik desa yang di lakukan di Desa Salenrang telah berpedoman dengan aturan pengelolaan keuangan desa yang di atur dalam peraturan menteri dalam negeri nomor 20 tahun 2018 dan permendagri No 1 tahun 2016 tentang Pengelolaan Aset Desa.
2. Meskipun penyajian dan penyusunan laporan kekayaan milik desa sudah sesuai dengan aturan yang di tetapkan namun masih terdapat permasalahan dalam penyajian dan penyusunan laporan kekayaan milik desa.Beberapa kendala atau faktor penghambat yang di temui dalam penyajian dan penyusunan laporan kekayaan milik desa adalah faktor SDM karena perlunya pengetahuan dan pemahaman SDM dalam pengelolaan kekayaan milik desa, faktor komitmen aparatur desa merupakan hal yang menjadi kendala kedua, hal ini di sebabkan karena kurangnya perhatian khususnya terkait masalah pengelolaan Kekayaan Milik Desa dan faktor penilaian aset juga merupakan hal yang menjadi kendala, terutama penilaian aset yang tidak di ketahui pengadaannya.

B. Implikasi Penelitian

Implikasi penelitian yang di ajukan oleh peneliti berupa saran-saran atau keterbatasan yang ada untuk perbaikan pada masa mendatang, di antaranya:

1. Pemerintah Desa salenrang dapat mengoptimalkan penyajian dan penyusunan laporan kekayaan milik desa, sehingga masalah pengamanan aset tidak lagi menjadi masalah yang terus terjadi.
2. Pemerintah Desa salenrang yang belum melakukan penilaian aset, dapat memperbaiki inventarisasi aset sehingga memudahkan pada saat di lakukan penilaian aset dalam penyusunan neraca.

Penelitian ini memiliki keterbatasan berupa kurangnya waktu dan keterbatasan keilmuan peneliti yang tidak memadai sehingga dalam penelitian ini hanya berdasarkan pemahaman dan temuan di lapangan saja, serta penelitian ini hanya berfokus pada Laporan Kekayaan Milik Desa.

C. Saran

Berdasarkan kesimpulan dari hasil penelitian yang telah di kemukakan di atas, maka di berikan saran-saran yang nantinya di harapkan dapat memperbaiki ataupun penyempurnaan Penyajian dan penyusunan laporan kekayaan milik desasesuai dengan peraturan menteri dalam negeri nomor 20 tahun 2018 tentang pengelolaan keuangan desa di Desa Salenrang Kecamatan Bontoa Kabupaten Maros. Saran-saran yang di maksud yaitu:

1. Perlunya peningkatan Sumber daya Manusia para pelaksana pengelolaan kekayaan milik desa dengan cara memberikan peningkatan pengetahuan

melalui pendidikan dan pelatihan, khususnya yang menyangkut pengelolaan aset.

2. Perlunya komitmen pemimpin dalam memberikan perhatian dan bersikap tegas terhadap penyajian dan penyusunan laporan kekayaan milik desa.



DAFTAR PUSTAKA

- Al-Qur'an dan Terjemah.
- Ayudhita, F. 2017. Studi Tentang Efektivitas Kerja Pegawai Dalam Pelayanan Publik Di Kelurahan Rawa Makmur Kecamatan Palaran Kota Samarinda. *E-Journal Administrasi Negara*. 5(1): 5677-5688.
- Bastian, I. 2002. *Audit Sektor Publik*. Jakarta: Salemba Empat.
- Erizul dan Febri. Y. 2014. Pelaksanaan Pengelolaan Aset tetap Daerah. *Administrasi Pembangunan*. 2(2)
- Hafsi, N., Martoyo. Dan Dwi Haryono. 2013. Pengelolaan Barang/Kekayaan Desa Suatu Studi Pada DPPKAD Kabupaten Sintang. *Jurnal Tesis PMIS UNTAN-PSIAN*.2013
- Halim dan Kusufi. 2014. *Akuntansi Sektor Publik*. Jakarta, Salemba Empat.
- Hariyono, Ari. 2007. Prinsip dan Teknik Manajemen Kekayaan Negara. Jakarta: Departemen Keuangan Republik Indonesia Badan Pendidikan dan Pelatihan Keuangan Umum.
- Ikbar, Yanuar. 2012. *Metode Penelitian Sosial Kualitatif*. Bandung: PT Refika Aditama.
- Kasiyan. 2010. Kesalahan Implementasi Teknik Triangulasi pada Uji Validitas Data Skripsi Mahasiswa Jurusan Pendidikan Seni Rupa FBS UNY. *Imaji*, 13(1): 1-13.
- Kelman, H.C. 1958. *Compliance, Identification, and Internalization Three Processes of Attitude Change. Conflict Resolution*. II (1). Harvad University.
- Kuncoro, M. 2013. *Metode Riset Untuk Bisnis Dan Ekonomi*. Jakarta, Erlangga.
- Kusumaningrum, I. 2010. Pengaruh Kejelasan Sasaran Anggaran, Pengendalian Akuntansi dan Sistem Pelaporan Terhadap Akuntabilitas Instansi Pemerintah Provinsi Jawa Tengah. *Tesis*. Jawa Tengah: Universitas Diponegoro.
- Mondale, Aliamin, dkk, 2017. Analisis Problematika Pengelolaan Keuangan Desa. *Jurnal Perspektif Ekonomi Darussalam*.3(2): 196-212.
- Nuraini, Y.,T. S. Rahman dan Abdul. 2012. Model Pengelolaan Keuangan Instansi Dalam Mewujudkan Transparansi dan Akuntabilitas Keuangan Negara. *Jurnal Ekonomi dan Binis*. 11(1).
- Peraturan Pemerintah No 27 tahun 2014 Tentang Pengelolaan Barang Milik Negara/Daerah.
- Permatasari, dkk. 2013. Otonomi Desa Dalam Pengelolaan Aset Desa. *Jurnal Ilmu Administrasi*. 1(6): 1213-1219
- Permendagri No. 1 tahun 2016 tentang Pengelolaan Aset Desa.

- Permendagri No. 4 tahun 2007 tentang Pedoman Pengelolaan Kekayaan Desa.
- Permendagri No. 37 Tahun 2007 tentang Pedoman Pengelolaan Keuangan Desa.
- Permendagri No. 20 tahun 2018 tentang Pengelolaan Keuangan Desa.
- Pernyataan Standar Akuntansi Pemerintah No 07.
- Purwitasari, D., S. Witurachmi dan Muhtar. 2013. Analisis Perbandingan dan Analisis Sumber Serta Penggunaan Dana pada APBDesa Slemanan. *Jupe UNS*.1(2): 1-12
- Putra, C. K., R. N. Pratiwi dan Suwondo. 2016. Pengelolaan Alokasi Dana Desa dalam Pemberdayaan Masyarakat Desa (Studi pada Desa Wonorejo Kecamatan Singosari Kabupaten Malang).*Jurnal Administrasi Publik*. 1(6): 1203-1212.
- Rohman, Didik Fatkhur; Imam Hanafi, Minto Hadi. 2017. Implementasi Kebijakan Pelayanan Administrasi Kependudukan Terpadu (Studi pada Dinas Kependudukan dan Catatan Sipil Kota Malang). *Jurnal Administrasi Publik (JAP)*, 1(5): 962-971.
- Resmi, Siti, S. 2013. Urgensi Penilaian Properti Dalam Tatanan Ekonomi Masyarakat. Pengertian Properti, USAHAWAN. Hal: 17 No XXXII Maret.
- Rosalina. Santi. 2010. Perbedaan Perilaku Etis Auditor di KAP Dalam Etika Profesi Berdasarkan *Locus Of Control dan Gender*. Skripsi. Surabaya: Sekolah Tinggi Ilmu Ekonomi Perbanas.
- Saraswati, Meigisanda Trias., Satrijo Budiwibowo, dan Nur Wahyuning Sulistyowati. 2017. Analisis Perlakuan Akuntansi Aset Tetap Dalam Penyusunan Neraca Pada Pemerintahan Kabupaten Madium. *ASSETS Jurnal Akuntansi dan Pendidikan*.Vol. 6 (2): 152-167.
- Sadjiarto, A. 2000. Akuntabilitas dan Pengukuran Kinerja Pemerintahan. *Jurnal Akuntansi dan Keuangan*. 2(2): 138-150.
- Septiani, Aditya. 2005. Faktor-Faktor Yang Mempengaruhi Ketepatanwaktuan Pelaporan Keuangan Pada Pasar Modal Yang Sedang Berkembang. Tesis. Perspektif Teori Kepatuhan. 13-14
- SimamoraR DanA.Halim. 2012. Faktor-Faktor Yang Mempengaruhi Pengelolaan Aset Pasca Pemekaran Wilayah Dan Pengaruhnya Terhadap Kualitas Laporan Keuangan Pemerintah Di Kab. Tapanuli Selatan.*Jurnal Ekonomi dan Bisnis*. 10(1).
- Smith, W. Robert and M. Bertozzi. 1998. Principals and Agents: An explanatory model of public budgeting. *Journal of Public Budgeting and Financial Management* (Fall): 325-353.
- Syafri, 2008. Teori Akuntansi. Jakarta: rajawali pers. Hal 126-129.
- Soleh dan Rochmansjah. 2010. Pengelolaan Keuangan dan Aset Daerah: Sebuah Pendekatan Struktural Menuju Tata Kelola Pemerintahan Yang Baik. 174

- Sugiyono. 2014. *Metode penelitian kuantitatif, kualitatif dan R&D*. Cetakan ke-21. Bandung: Alfabeta.
- Sukardi. 2003. *Metode Penelitian Pendidikan*. Jakarta. Bumi Aksara.
- Thomas. 2013. Pengelolaan Alokasi Dana Desa Dalam Upaya Meningkatkan Pembangunan Di Desa Sebwang Kecamatan Sesayap Kabupaten Tana Tidung. *E-Journal Pemerintahan Integratif*. 1(1): 51-64.
- Tresnawati, R. 2012. Pengaruh Efektivitas Pengendalian Internal Terhadap Kinerja Instansi Pemerintah Di Dinas Pendapatan Kota Bandung. *Forum Bisnis&Keuangan I*: 139-151.
- Tyler, Tom. *Why People Obey the Law*. London: Yale University Press.
- Undang-Undang No. 6 tahun 2014 tentang Desa
- Undang-Undang No. 32 tahun 2004 tentang *Pemerintahan Daerah*

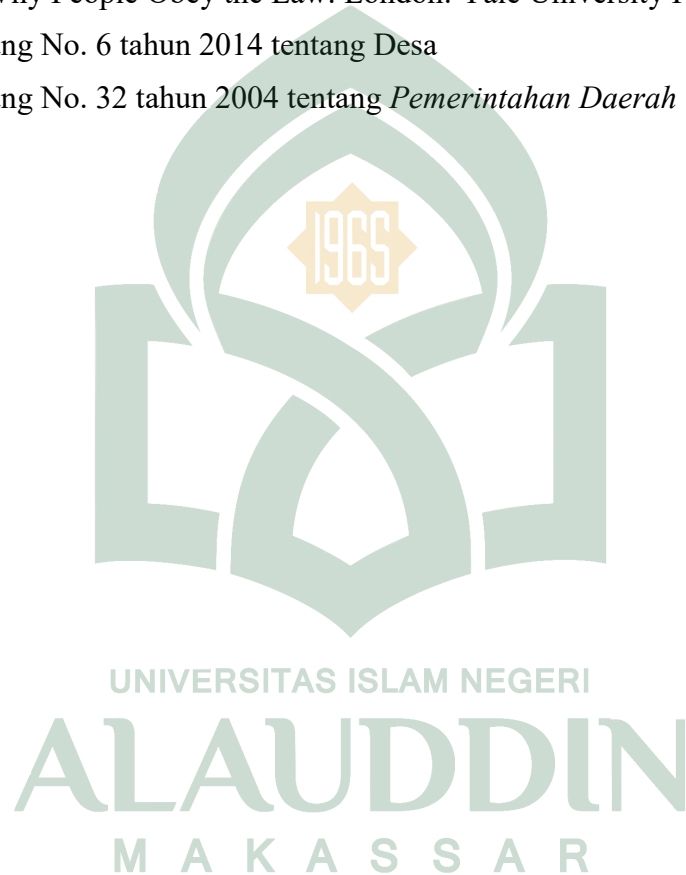



LAMPIRAN-LAMPIRAN

UNIVERSITAS ISLAM NEGERI
ALAUDDIN
M A K A S S A R



PEMERINTAH KABUPATEN MAROS
DINAS PENANAMAN MODAL DAN PELAYANAN TERPADU SATU PINTU

Jl. Asoka No. 1 Telp. (0411)373884 Kabupaten Maros
email : admin@dpmpstsp.maroskab.go.id Website : www.dpmpstsp.maroskab.go.id

IZIN PENELITIAN

Nomor: 488/VIII/IP/DPMPSTSP/2018

DASAR HUKUM :

1. Undang-Undang Republik Indonesia Nomor 18 tahun 2002 tentang Sistem Nasional Penelitian, Pengembangan, dan Penerapan Ilmu Pengetahuan Teknologi;
2. Peraturan Menteri Dalam Negeri Nomor 7 Tahun 2014 tentang Perubahan Peraturan Menteri Dalam Negeri Nomor 64 Tahun 2011 tentang Pedoman Penerbitan Rekomendasi Penelitian;
3. Rekomendasi Tim Teknis Izin Penelitian Dinas Penanaman Modal dan Pelayanan Terpadu Satu Pintu Kabupaten Maros Nomor : 486/VIII/REK-IP/DPMPSTSP/2018

Dengan ini memberikan Izin Penelitian Kepada :

N a m a : CHAERIL AMNI IBRAHIM
Nomor Pokok : 90400114029
Tempat/Tgl.Lahir : MACCINI AYO / 14 Oktober 1996
Jenis Kelamin : Perempuan
Pekerjaan : MAHASISWI
Alamat : SAMATA GOWA
Tempat Meneliti : DESA SALENRANG

Maksud dan Tujuan mengadakan penelitian dalam rangka Penulisan Skripsi dengan Judul :

"ANALISIS PROBLEMATIKA PENYAJIAN DAN PENYUSUNAN KEKAYAAN MILIK DESA"

Lamanya Penelitian : 18 Agustus 2018 s/d 25 Oktober 2018

Dengan ketentuan sebagai berikut :

1. Menjalankan semua peraturan perundang-undangan yang berlaku, serta menghormati Adat Istiadat setempat.
2. Penelitian tidak menyimpang dari maksud izin yang diberikan.
3. Menyerahkan 1 (satu) exemplar Foto Copy hasil penelitian kepada Dinas Penanaman Modal dan Pelayanan Terpadu Satu Pintu Kabupaten Maros.
4. Surat Izin Penelitian ini dinyatakan tidak berlaku, bilamana pemegang izin ternyata tidak menaati ketentuan-ketentuan tersebut diatas.

Demikian Izin Penelitian ini diberikan untuk dipergunakan sebagaimana mestinya.



Maros, 09 Agustus 2018
KEPALA DINAS,

ANDI ROSMAN, S. Sos, MM

Pangkat : Pembina Tk. I

N/p : 19721108 199202 1 001

Tembusan Kepada Yth.:

1. Ketua Prodi Fakultas Ekonomi dan Bisnis Islam Universitas Islam Negeri Alauddin Makassar di Makassar
2. Arsip

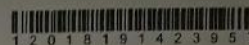

PEMERINTAH PROVINSI SULAWESI SELATAN
DINAS PENANAMAN MODAL DAN PELAYANAN TERPADU SATU PINTU
BIDANG PENYELENGGARAAN PELAYANAN PERIZINAN

Nomor : 3980/S.01/PTSP/2018
Lampiran : -
Perihal : **Izin Penelitian**

KepadaYth.
Bupati Maros

di-
Tempat

Berdasarkan surat Dekan Fak. Ekonomi & Bisnis Islam UIN Alauddin Makassar Nomor : 3205/EB.I/PP.0.9/7/2018 tanggal 26 Juli 2018 perihal tersebut diatas, mahasiswa/peneliti dibawah ini:

Nama : **CHAERIL AMNI IBRAHIM**
Nomor Pokok : 90400114029
Program Studi : Akuntansi
Pekerjaan/Lembaga : Mahasiswa(S1)
Alamat : Jl. Sit Alauddin No. 63 Makassar

Bermaksud untuk melakukan penelitian di daerah/kantor saudara dalam rangka penyusunan Skripsi, dengan judul :

" ANALISIS PROBLEMATIKA PENYUSUNAN DAN PENYAJIAN LAPORAN KEKAYAAN MILIK DESA "

Yang akan dilaksanakan dari : Tgl. **10 Agustus s/d 15 September 2018**

Sehubungan dengan hal tersebut diatas, pada prinsipnya kami *menyetujui* kegiatan dimaksud dengan ketentuan yang tertera di belakang surat izin penelitian.

Demikian Surat Keterangan ini diberikan agar dipergunakan sebagaimana mestinya.

Diterbitkan di Makassar
Pada tanggal : 30 Juli 2018

A.n. GUBERNUR SULAWESI SELATAN
KEPALA DINAS PENANAMAN MODAL DAN PELAYANAN TERPADU SATU
PINTU PROVINSI SULAWESI SELATAN
Selaku Administrator Pelayanan Perizinan Terpadu

A. M. YAMIN SE., MS.

Pangkat : Pembina Utama Madya
Nip : 19610513 199002 1 002

Tembusan Yth.

1. Dekan Fak. Ekonomi & Bisnis Islam UIN Alauddin Makassar di Makassar,
2. Peringgal.

SIMAP PTSP 31-07-2018



Jl. Bougenville No.5 Telp. (0411) 441077 Fax. (0411) 448936
Website : <http://p2tbtbkomd.sulselprov.go.id> Email : p2t_prov.sulsel@yahoo.com
Makassar 90222



RESUME WAWANCARA

Nama : Abdul Rakhman S.Sos

Jabatan : Sekretaris Desa salenrang

Hari/Tanggal : Senin/1 Oktober 2018

1. Apakah penyajian dan penyusunan laporan kekayaan milik desa sudah sesuai dengan permendagri no 20 dan no 1?

Jawab: jelas harus sesuai dengan permendagri No.20 Tahun 2018 tentang pengelolaan keuangan desa. Selain permendagri ada juga perbu atau Peaturan bupati

2. Selama penyusunan dan penyajian laporan kekayaan milik desa, masalah apa saja yang timbul dan bagaimana mengatasinya?

Jawab:

1. Faktor SDM merupakan suatu problem karena kurangnya kesadaran dari penggunaan kekayaan itu sendiri selain itu saya selaku SEKDES yang baru di kukuhkan juga bukan berasal dari bidangnya jadi masi butuh penyesuaian dan pembinaan” (Wawancara 1 oktober 2018)
Baru-baru ini terjadi perubahan struktur organisasi, terutama Kaur Keuangan itu masih baru dan masi perlu menyesuaikan diri. Yang menjadi kendala itu ketika pejabat yang baru ini tidak mengetahui penyajian dan penyusunan Laporan Kekayaan Milik Desa.” (Wawancara 1 oktober 2018)
2. “Yang menjadi kendala kedua yaitu Komitmen aparat desa. Kenapa saya mengatakan seperti itu karena menurut saya pengelolaan kekayaan desa itu seperti di nomor duakan tidak seperti dengan pengelolaan keuangan, pengelolaan tidak bisa efektif karena pengaruh aparat yang kurang perhatian. Di samping itu pemimpin seharusnya tegas, kalau pemimpin tegas pasti tidak ada yang tidak bisa”

3. Apa-apa saja yang termasuk kekayaan milik desa? Apakah warga bisa mengetahui aset desa tersebut?

Jawab: yang termasuk kekayaannya ini ada termasuk wisata rammang-rammang dan Alhamdulillah sudah mulai banyakmi orang yang mengetahuinya dan sudah banyak yang mengunjunginya, dan semua isinya ini kan kantor desa juga termasukmi kekayaannya desa.

4. Dalam pelaksanaan penatausahaan, apakah sudah berpedoman pada aturan yang di tetapkan?

Jawab: Penatausahaan dilaksanakan dengan berpedoman pada peraturan menteri dalam negeri No. 1 tahun 2016 tentang pengelolaan aset desa dimana penatausahaan di lakukan kedalam tiga tahap yaitu pembukuan, inventarisasi dan pelaporan.”

5. Laporan-laporan apa saja yang di sediakan untuk di sampaikan kepada pengelola laporan kekayaan milik desa sebagai laporan pertanggungjawabannya?

Jawab: setiap di lakukan pencatatan harus di dukung dengan oleh bukti kepemilikan seperti sertifikat. Tapi apabila ada bangunan pemerintah di atas lahan yang tidak memiliki bukti kepemilikan, kita akan menelusuri dan berupaya agar aset tersebut memiliki bukti kepemilikan yang sah misalnya dengan cara ganti rugi.

6. Apakah ada pembinaan dari aparat pemerintahan dalam penyusunan dan penyajian laporan kekayaan milik desa? Jika ada bagaimana sistem pembinaan yang di lakukan?

Jawab: Kami mengadakan pembinaan yang langsung di tangani dari kabupaten biasanya dalam bentuk bimbingan teknis (BIMTEK).

7. Apakah aset tetap telah di ungkapkan dalam Catatan atas Laporan Keuangan?

Jawab: asetkan jumlahnya sangat banyak, jadi pengelolaannya sangat penting. Pengelolaan aset harus mendapat perhatian yang serius dari semua pihak.



RESUME WAWANCARA

Nama : Riswandi Adi. S
Jabatan : Kaur Keuangan Desa Salenrang
Hari/Tanggal : Senin/24 September 2018

1. Bagaimanakah proses/langkah penyusunan dan penyajian laporan kekayaan milik desa?

Jawab: “sebelum menyusun dan menyajikan laporan kekayaan milik desa pertama itu kita ada usulan dari dusun trus prosesnya dari dusun ke desa menjadi usulan desa kemudian masuk ke APBDes, inimi dasarnya membuat maksudnya apa yang di kerjakan dalam satu tahun jadi kekayaan desa biasanya di buat di akhir tahun. Eeehhh proses penyusunannya itu berdasarkan kegiatan apa yang terealisasi misalkan sepuluh kegiatan dalam satu tahun klaw sepuluh kegiatan ini terealisasi berarti ini masuk Laporan kekayaan semuanya tapi kalau ada satu yang tidak terealisasi berarti kan tidak di tampilkan sebagai laporan kekayaan karna tidak terdanai jadi tidak munculki tetapi yang muncul itu yang telah terealisasi.”

2. Apakah sesuai dengan permendagri no 20 dan no 1?

Jawab: “jelas itu dasarta, jelas semua tahapan itu harus sesuai dengan permendagri No 20 dan Permendagri No 1, karena kalau tidak di jakkalaki ntu, maksudnya itukan jelas sebagai dasar. Akan tetapi permendagri ini ada turunannya dari bupati yang di namakan Perbup dan peraturan tersebut berubah tiap tahun sesuai dengan kondisi yang terjadi”

3. Selama penyusunan dan penyajian laporan kekayaan milik desa, masalah apa saja yang timbul dan bagaimana mengatasinya?

Jawab: 1. “Kalau saya itu De’ di sini masih baru jadi belum terlalu memahami penyusunan dan penyajian Laporan Kekayaan Milik Desa, jadi kendalanya di sini itu perubahan struktur karena baru baru pergantian KADES jadi otomatis berubah juga struktur organisasinya, tapi saya harapkan dengan struktur yang baru ini kedepannya di harap lebih

baik lagi. Makanya kami sering menggenjot ini dengan mengadakan rapat, pelatihan dan sosialisasi untuk menunjang SDM ini”. (Wawancara 24 September 2018)

2. “Menurut saya, aparat desa khususnya di desa Salenrang ini masih terbilang kurang dalam hal komitmen maksudnya mereka, termasuk saya juga masih kurang baik dalam melaksanakan tugas. Karena, masih di sebabkan oleh masih kurangnya kemampuan/keterampilan. Terutama dalam hal pelaporan pencatatan berbagai aktifitas atau peristiwa yang terjadi dalam penyajian dan penyusunan Laporan Kekayaan Milik Desa.

3. Yah penilaian aset juga menjadi kendala karena perlu di lakukan oleh orang yang bersertifikasi untuk menilai. Penilaian aset itu sangat sulit karena terdapat aset yang sulit untuk di nilai seperti pemisahan aset tanah dan jalan di atasnyakan di aturannya harus di pisah beda nilai tanah dan jalan di atasnya nah kalau yang jaman belanda siapa yang tau. Nah banyak jalan di sini masih jaman dulu tanahnya dan juga tidak di tau berapa di belikanki tidak di ketahui pengadaannya.”

4. Apa-apa saja yang termasuk kekayaan milik desa? Apakah warga bisa mengetahui aset desa tersebut?

Jawab: tanpa menjawab sesuatu dan langsung memperlihatkan laporan kekayaan milik desa kepada saya dan mengatakan ini semuami dek yang termasuk kekayaan desa salenrang atau asetnya

5. Dalam pelaksanaan penatausahaan, apakah sudah berpedoman pada aturan yang di tetapkan?

Jawab: Penatausahaan yang kita lakukan ada tiga yaitu pembukuan, inventarisasi dan pelaporan. Yang berpedoman pada PERMENDAGRI no. 1 tahun 2016 tentang pengelolaan aset desa

6. Dalam prosesnya apakah pengurus menyiapkan data yang akurat terhadap laporan kekayaan milik desa? Seperti kartu inventarisasi

Jawab: “Aset desa yang sudah di daftar dan dicatat selanjutnya di lakukan inventarisasi untuk mencocokkan pencatatan yang telah di lakukan dengan keberadaan dan kondisi fisik aset sebenarnya, dan juga nilai asetnya.”

7. Apakah ada pembinaan dari aparat pemerintahan dalam penyusunan dan penyajian laporan kekayaan milik desa? Jika ada bagaimana sistem pembinaan yang di lakukan?

Jawab:“ada, dia dalam bentuk bimtek (Bimbingan Teknis) misalkan bimtek pengelolaan keuangan, kearsipan, intinya bimtek atau penyuluhan2, pembinaan langsung dari kabupaten dan provinsi pun ada”

8. Apakah ada pihak terkait yang pernah melakukan pemeriksaan terkait laporan kekayaan milik desa?

Jawab: iaa jelasmi ada, kalau dari pemerintah kabupaten, biasa yang datng itu biasanya kalau dari kecamatan itu PEMDES, INSPEKTORAT dan BPK.

9. Apakah aset tetap telah di ungkapkan dalam Catatan atas Laporan Keuangan?

Jawab: iaa jelas karena sangat penting, sangat penting di pengungkapannya di lakukan. Dalam hal ini aset tetap yang harus di ketahui secara jelas baik baik aset berwujud ataupun aset tidak berwujud. Karena kedepannya status hukumnya jelas dan pengelolaannya sesuai SAP. Karena menjadi masalah tiap tahunnya karena pengelolaan aset yang belum tertib.

DOKUMENTASI PENELITIAN



Dokumentasi wawancara dengan Bapak Riswandi Adi. S Kepala Urusan Keuangan Desa Salenrang Kecamatan Bontoa Kabupaten Maros



Dokumentasi Penelitian Dengan Bapak Abdul Rakhman Sekretaris Desa Salenrang Kecamatan Bontoa Kabupaten Maros.

LAMPIRAN II PERATURAN DESA SALENRANG

NOMOR :

TANGGAL :

TENTANG : LAPORAN PERTANGGUNGJAWABAN

REALISASI PELAKSANAAN ANGGARAN PENDAPATAN

DAN BELANJA DESA (APBDesa) TAHUN ANGGARAN 2016

URAIAN	TAHUN 2017 (Rp)	TAHUN 2016 (Rp)
I. ASET DESA		
A. ASET LANCAR		
1. Kas Desa		
a. Uang Kas Bendahara		125.823,00
b. Rekening Kas Desa		
2. Piutang		
a. Piutang sewa Tanah		
b. Piutang Sewa Gedung		
3. Persediaan		
a. Kertas Segel		
b. Materai		
c. Kertas A4		
d. Kertas F4		
JUMLAH ASET LANCAR		
B. ASET TIDAK LANCAR		
1. Investasi Pemanen		

a. Penyertaan Modal Pemerintah Desa (BUMDes)	70.125.823,00	
2. Aset Tetap		
a. Tanah		
Tanah Milik Desa Pengembangan Wisata Rammang-Rammang	44.650.000,00	
b. Peralatan dan Mesin		
- Meja Kerja 1 Buah		2.000.000,00
- Meja Rapat 1 Buah		2.000.000,00
- Pengadaan Komputer 1 Unit	7.873.000,00	
- Pengadaan Proyektor+Layar	9.904.350,00	
- Pengadaan Karpet Aula Kantor Desa	9.480.950,00	
- Pengadaan Lemari Arsip	5.272.490,00	
- Meja Rapat & Meja Kerja Masing-Masing 2 Unit	10.493.181,00	
- Pengadaan Kursi Kerja 3 Unit	4.347.000,00	
- Pengadaan Nootbook 1 Unit+Penghisap Debu	4.500.000,00	
- Pengadaan Pompa Mesin Air	455.000,00	
- Pengadaan Kipas Angin 3 Unit	690.000,00	
- Pengadaan Dispenser dan Ricecocer	500.000,00	
c. Gedung dan Bangunan		
- Teras Kantor Desa		64.826.600,00
- Plafon Aula Kantor Desa		15.000.000,00
- Pembangunan Pos Yandu di Dusun Rammang-Rammang	87.809.000,00	
- Peningkatan Jalan Sertu di RT I Dusun Pannambungan	24.680.000,00	
- Pembuatan Jalan Paving Blok Dusun Salenrang (Jembatan Pute)	22.339.500,00	
- Pembuatan Saluran Pembuangan Dusun Panaikang	10.000.000,00	

d. Jalan, Jaringan dan Instansi		
- Pemb. Jembatan Kayu Tinting Rammang-Rammang		25.000.000,00
- Bak Hydrant 2200L 3 Buah		17.149.687,00
- Pemb. Rabat Beton Dusun Pannambungan		76.957.500,00
- Pembuatan Jembatan Kayu di Dusun Rammang-Rammang	35.000.000,00	
- Pembuatan Pusat Kuliner Area Dermaga 2 Rammag-Rammang	111.159.848,00	
- Perkerasan Sertu dan Rehab Talud Rammang-Rammang Ujung Bulu	150.000.000,00	
- Pembangunan Prasarana Air Bersih Dusun Rammang-Rammang	120.700.000,00	
3. Dana Cadangan		
a. Dana Cadangan		
4. Aset Tidak Lancar Lainnya		
JUMLAH ASET TIDAK LANCAR	729.980.142,00	
JUMLAH ASET (A+B)	417.834.819,00	
II KEWAJIBAN JANGKA PENDEK	638.157.790,00	
JUMLAH KEWAJIBAN JANGKA PENDEK		
JUMLAH KEKAYAAN BERSIH (I-II)		

Disetujui Oleh:

Kepala Desa Salenrang

MUH.NASIR B, S.Sos

Sumber: Kaur Keuangan Desa Salenrang

**DAFTAR INVENTARIS PROYEK DESA SALENRANG
KEC. BONTOA KAB. MAROS**

No	Nama Proyek/ Kegiatan	Volume/ Ket	Biaya	Lokasi	Tahun	Ket
1	Bantuan Penimbunan Lahan Parkir Wisata Rammang2	621 m2	Rp 22,400,000	Dusun Rammang-Rammang	2016	ADD
2	Pembangunan Teras Kantor Desa		Rp 64,826,600	Desa salenrang	2016	ADD
3	Pembangunan Flapon Ruang Rapat Pemerintahan Desa		Rp 15,000,000	Desa salenrang	2016	ADD
4	Pembebasan Lahan Pengembangan Wisata Rammang Rammang	3.220 M2	Rp 160,000,000	Dusun Rammang-Rammang	2016	ADD
5	Pengadaan Bak Hiciran Pos Yandu		Rp 17,149,687	Desa salenrang	2016	ADD
6	Pembangunan Jembatan Kayu Perintisan Badan Jalan Rammang2 Berua		Rp 25,000,000	Berua Dusun Rammang2	2016	ADD
7	Pemb. Rabat Beton Dusun Pannambungan	261,5 x 2,5 m	Rp 76,957,500	Dusun Pannambungan	2016	DD
8	Pembuatan Dekker 2 Unit Dusun Pannambungan & Dusun Panaikang	5 x 2 m	Rp 20,776,000	Pannambungan & Panaikang	2016	DD
9	Perintisan Badan Jalan Tinting Ke Pekuburan Dampang Salenrang	1300 x 5 m	Rp 148,111,000	Dusun Salenrang	2016	DD

10	Lanjutan Jalan Setapak disamping Poskesdes	59 x 2 m	Rp	37,459,500	Dusun Panaikang	2016	DD
11	Peningkatan Kualitas & Talud Jalan Dusun Barua	149 m	Rp	52,115,000	Dusun Barua	2016	DD
12	Jalan Usaha Tani Batas Dusun Barua Salenrang	650 m	Rp	25,000,000	Dusun Barua	2016	DD
12	Saluran Pembuang Dsn. Barua/Perintisan Badan Jln Dsn. Rammang2 –Barua	92 m	Rp	70,000,000	Barua & Rammang2	2016	DD
13	Pembuatan Saluran Pembuang Dusun Pannambungan		Rp	66,441,000	Pannambungan	2016	DD
14	Perintisan Badan Jalan Dsn. Barua	39 x 1 m	Rp	45,000,000	Dusun Barua	2016	DD
15	Plesteran Saluran Pembuang Dusun Panaikang		Rp	17,063,000	Panaikang	2016	DD
16	Pembangunan Posyandu Di Dusun Rammang-Rammang	5 x 6 m	Rp	87,809,000	Dusun Rammang-Rammang	2017	ADD
17	Peningkatan Jalan Sertu Di RT I Dusun Pannambungan	326 m	Rp	24,680,000	Dusun Pannambungan	2017	ADD
18	Pembuatan Jembatan Kayu Di Dusun Rammang-Rammang	1 unit	Rp	35,000,000	Dusun Rammang-Rammang	2017	ADD
19	Pembuatan Jalan Paving Blok Dusun Salenrang (Jembatan Pute)	81,50 m	Rp	22,339,500	Dusun salenrang	2017	ADD
20	Pembuatan Saluaran Pembuang (Depan Poskesdes)	49 m	Rp	10,000,000	Dusun Panaikang	2017	ADD
21	Pembebasan Lahan Pengembangan Wisata Rammang-Rammang	BPHTB, PPH, & Biaya	Rp	44,650,000	Dusun Rammang-Rammang	2017	ADD

		Administrasi Lainnya				
22	Pembangunan Pusat Kuliner Area dermaga 2	1 Paket	Rp 111,159,848	Dusun Rammang-Rammang	2017	ADD
23	Perkerasan Sirtu dan talud Rammang2 - Ujung Bulu	197 x 4 m	Rp 150,000,000	Dusun Rammang-Rammang	2017	ADD
24	Pembangunan Prasarana Air Bersih	1 Paket	Rp 120,700,000	Dusun Rammang-Rammang	2017	ADD
25	Perintisan Jalan Lintang Karunrung Dusun Salenrang	145 x 2,5 m	Rp 86,164,000	Dusun Salenrang	2017	DD
26	Peningkatan Jalan Sirtu & Talud Pute - Karunrung Salenrang	542,50 x 2,70	Rp 84,950,000	Karunrung Dusun salenrang	2017	DD
27	Lanjutan Perintisan Jalan Dusun Barua	8 x 32 m	Rp 86,444,000	Dusun Barua	2017	DD
28	Peningkatan Kualitas Jalan Dusun Pannambungan RT III	232 x2,5 m	Rp 27,776,000	RT III Dusun Pannambungan	2017	DD
29	Perintisan Badan Jalan / Talud Dusun Pannambungan RT II	142 x 2 m	Rp 110,918,000	RT II Dusun Pannambungan	2017	DD
30	Perintisan Jalan Tani Dusun Panaikang	216 x 3 m	Rp 112,124,000	Dusun Panaikang	2017	DD
31	Pembuatan Dekker	2,5 x 4 m	Rp 13,998,900	Dusun Barua	2017	DD
32	Pembuatan Saluran Pembuang Panaikang	100 m	Rp 27,256,000	Dusun Panaikang	2017	DD
33	Pembuatan Saluran Pembuang Panaikang (Reo)	139 m	Rp 44,821,000	Reo Dusun Panaikang	2017	DD
34	Perkerasan Sirtu,Rehab Talud	465 x 2	Rp 97,123,500	Dusun Rammang-Rammang	2017	DD

	& Duecker	m				
35	Penimbunan Lahan Wisata Rammang2	435 m2	Rp 108,537,100	Dusun Rammang-Rammang	2017	DD

Mengetahui :

Kepala Desa Salenrang

MUH. NASIR. B. S.Sos

Kaur Umum & Perencanaan

SUPARJO RUSTAM

UNIVERSITAS ISLAM NEGERI
ALAUDDIN
 MAKASSAR



Sumber: Kaur Keuangan Desa Salenrang

RIWAYAT HIDUP



Chaeril Amni Ibrahim, dilahirkan pada 14 oktober 1996 di Maccini Ayo, Kecamatan Pangkajene dan Kepulauan Kabupaten Pangkep. Penulis merupakan anak ketiga dari lima bersaudara, anak pasangan Bapak H. Ibrahim dan Ibu Hj. Rusnah.

Penulis mulai mengenyam pendidikan pada tahun 2002-2008 di SDN 45 Paccelang, melanjutkan ke MTs Pondok Pesantren Nahdlatul Ulum Maros pada tahun 2008-2011, kemudian berlanjut ke MA Pondok Pesantren Nahdlatul Ulum Maros pada tahun 2011-2014. Awal September 2014, penulis diterima menjadi mahasiswa di Universitas Islam Negeri Alauddin Makassar, memilih jurusan Akuntansi, Fakultas Ekonomi dan Bisnis Islam hingga tahun 2018.

UNIVERSITAS ISLAM NEGERI
ALAUDDIN
M A K A S S A R