

**POLA ASUH ORANG TUA DALAM MEMBENTUK *SELF CONTROL*  
REMAJA  
DI DESA LEBONGGE KECEMATAN CENRANA  
KABUPATEN BONE**



Skripsi

Diajukan untuk Memenuhi Salah Satu Syarat Memperoleh Gelar Sarjana  
Pendidikan (S.Pd.) Jurusan Pendidikan Agama Islam  
pada Fakultas Tarbiyah dan Keguruan  
UIN Alauddin Makassar

UNIVERSITAS ISLAM NEGERI  
Oleh:  
**BASKAR HIDAYATULLAH**  
NIM 20100114074  
ALAUDDIN  
M A K A S S A R

**FAKULTAS TARBIYAH DAN KEGURUAN  
UIN ALAUDDIN MAKASSAR  
2019**

### PERNYATAAN KEASLIAN SKRIPSI

Mahasiswa yang beranda tangan di bawah ini:

Nama : Basak Hidayatullah  
NIM : 20100114074  
Tempat, Tanggal Lahir : Perangas, 02 November 1993  
Jurusan : Pendidikan Agama Islam  
Fakultas : Tarbiyah dan Keguruan  
Alamat : Perangas Desa Lebongge Kec. Cenrana Kab. Bone  
Jual : Pola Asuh Orang Tua dalam Membentuk Self  
Confid Anak Remaja di Desa Lebongge, Kec.  
Cenrana Kab. Bone

Menyatakan dengan sesungguhnya dan penuh kesadaran bahwa skripsi ini benar adalah hasil karya sendiri. Jika dikemudian hari terbukti bahwa ia merupakan duplikat, tiruan, plagiat, atau dibuat oleh orang lain, sebagian atau seluruhnya, maka skripsi dan gelar yang diperoleh karenanya batal demi hukum.

Samata-Gowa,

2019

UNIVERSITAS ISLAM NEGERI  
PUNJASURABEGERI

**ALAUDDIN**  
M A K A

*Basak Hidayatullah*  
Basak Hidayatullah  
NIM: 20100114074

PENGESAHAN SKRIPSI

Skripsi yang berjudul "Pola Asuh Orang Tua dalam Membentuk *Self-Control* Remaja di Desa Lehongge Kec. Cennara Kab. Bone yang disusun oleh Basak Hidayatullah, NIM: 20100114074, mahasiswa Jurusan Pendidikan Agama Islam Fakultas Tarbiyah dan Keguruan UIN Alauddin Makassar, telah diuji dan dipertahankan dalam sidang *muqoyamah* yang diselenggarakan pada hari Senin, 25 Maret 2019 M., bertepatan dengan 18 Rajab 1440 H., dan dinyatakan telah dapat diterima sebagai salah satu syarat untuk mendapatkan gelar Sarjana Pendidikan (S.Pd.) pada Jurusan Pendidikan Agama Islam Fakultas Tarbiyah dan Keguruan dengan beberapa perbaikan.

Sausan-Gowa, 25 Maret 2019 M.  
18 Rajab 1440 H.

DEWAN PENGLIJI

Ketua : Dr. H. Erwin Hafid, Lc., M.H.I., M.Ed. (.....)  
Sekretaris : Dr. Usman, S.Ag., M.Pd. (.....)  
Muangisy I : Prof. Dr. H. Bahaking Rama, M.S. (.....)  
Muangisy II : Dr. Hj. Ulfanti Rahman, S.Ag., M.Si. (.....)  
Pembimbing I : Prof. Dr. H. Syahrudin, M.Pd. (.....)  
Pembimbing II : Dr. H. Susdiyanto, M.Si. (.....)

Dikeluarkan oleh:  
Dekan Fakultas Tarbiyah dan Keguruan  
UIN Alauddin Makassar, A



Basak Hidayatullah, Lc., M.Ag.  
NIM: 201001202003121001

## KATA PENGANTAR

Puji dan syukur atas kehadiran Allah swt. Tuhan semesta alam yang telah memberikan rahmat dan hidayah-Nya, serta kenikmatan berupa nikmat kesehatan, nikmat kesempatan, dan nikmat waktu sehingga penulis dapat menyelesaikan skripsi ini. Salawat teriring salam senantiasa tercurahkan kepada Rasulullah Muhammad saw., para sahabatnya, serta orang-orang yang senantiasa berjuang di jalan-Nya.

Dalam penyelesaian skripsi ini, penulis telah melakukan usaha terbaik yang maksimal untuk memenuhi salah satu syarat memperoleh gelar sarjana. Hal ini tidak luput dari bantuan dan dukungan dari beberapa pihak. Oleh karena itu, penulis menghayalkan terima kasih yang sebesar-besarnya kepada keluarga terutama orangtua tercinta uyuhanda Sellomo dan ihunda Muruwiah atas segala doa yang telah dipanjatkan setiap saat, dukungan, dan motivasi yang membangkitkan semangat untuk menyelesaikan tugas akhir, sehingga penulis dapat menyelesaikan tugas akhir ini dengan baik.

Tak lupa pula penulis mengucapkan terima kasih dan penghargaan yang sebesar-besarnya kepada:

1. Prof. Dr. H. Musafir, M. Si., Rektor UIN Alauddin Makassar, Prof. Dr. Mirdan, M.Ag., Wakil Rektor I, Prof. Dr. H. Lonha Sultan, M.A., Wakil Rektor II, Prof. Hj. Siti Aisyah, M.A., Ph.D., Wakil Rektor III, Prof. Dr. Hamdan Juhannis, M.A., Ph.D., Wakil Rektor IV UIN Alauddin Makassar
2. Dr. H. Muhammad Anri, Lc., M. Ag., Dekan Fakultas Tarbiyah dan Keguruan UIN Alauddin Makassar, Dr. Mujeno Damopolii, M. Ag., Wakil Dekan

- Bidang Akademik, Dr. Misykat Malik Ibrahim, M.Si., Wakil Dekan Bidang Administrasi Umum, Prof. Dr. H. Syahrudin, M.Pd., Wakil Dekan Bidang Kemahasiswaan.
3. Dr. H. Erwin Hafid, Lc., M.Th.I., M.Ed., dan Dr. Usman, S.Ag., M.Pd., Ketua dan Sekretaris Jurusan dan Pendidikan Agama Islam UIN Alauddin Makassar, karena izin, pelayanan, kesempatan, fasilitas, dukungan dan motivasi yang diberikan kepada penulis sehingga skripsi ini dapat terselesaikan.
  4. Prof. Dr. H. Syahrudin, M.Pd. dan Dr. H. Susdyanto, M.Si., Pembimbing I dan Pembimbing II yang telah memberi arahan, koreksi, pengetahuan baru dalam penyusunan skripsi ini, serta membimbing penulis sampai tahap penyelesaian.
  5. Prof. Dr. H. Bahaking Rana, M.S. dan Dr. Uj. Ulfiani Rahman, S.Ag., M.Si. Penguji I dan Penguji II yang telah meluangkan waktunya untuk menguji dan memberikan arahan dalam perbaikan skripsi.
  6. Dosen-dosen Fakultas Tarbiyah dan Keguruan, khususnya dosen-dosen jurusan pendidikan agama islam dan karyawan yang telah memberikan pelayanan, kesempatan, fasilitas, dukungan dan motivasi yang telah diberikan kepada penulis sehingga skripsi ini dapat terselesaikan.
  7. Rustam, selaku kepala Desa Lebongge beserta staf-stafnya yang telah memberikan kesempatan kepada penulis untuk melakukan penelitian di Desa Lebongge.
  8. Rekan-rekan mahasiswa Jurusan Pendidikan Agama Islam Angkatan 2014 khususnya teman-teman PAI 3-4 yang senantiasa ikut membantu dan memotivasi serta berbagi ilmunya dalam menyelesaikan skripsi ini.

9. Kepada para orangtua dan remaja di Desa Lebongage yang banyak membantu penulis dalam memberikan data-data tentang topik yang peneliti kaji.
10. Terkhusus saya ucapkan terimakasih kepada Ahmad Muhalim, Muh. Nur Jihad, dan Nara Nurzulaikha yang telah membantu saya telah menyelesaikan skripsi ini dan memberi motivasi sehingga skripsi ini dapat terselesaikan.
11. Teman KKN Posko 6 Kelurahan Tamarni Kab. Luwu terimakasih telah memberi motivasi dan selalu mengingatkan untuk segera menyelesaikan skripsi.
12. Semua pihak yang tidak dapat penulis sebutkan satu persatu yang telah banyak memberikan sumbangin kepada penulis selama kuliah hingga penulisan skripsi.

Penulis menyadari bahwa masih ada banyak pihak yang terkait dalam penyelesaian karya tulis ini, sebab kesuksesan yang diraih bukanlah sepenuhnya dari diri sendiri, tetapi banyak yang terlibat di dalamnya. Akhirnya peneliti berharap semoga karya ini bermanfaat bagi peneliti sendiri, serta para pembaca. Kritik dan saran yang membangun penulis harapkan demi perbaikan penulisan karya berikutnya.

Sebagai karya ini dapat bermanfaat dan bernilai ibadah disisi-Nya tentu dapat menjadi amal jariyah bagi penulis. Aamiin.

Wassalamu Alaikum Warrahmatullahi Wabarakatuh

Samarinda, 2019

Penyusun

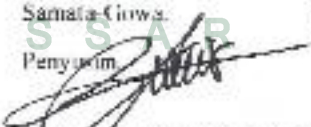
  
BASKAR HIDAYATULLAH

NIM: 20100114074

## DAFTAR ISI

HALAMAN JUDUL .....	i
PERNYATAN KEASLIAN SKRIPSI .....	ii
PENGESAHAN SKRIPSI .....	iii
KATA PENGANTAR .....	iv
DAFTAR ISI .....	vii
DAFTAR TABEL.....	ix
ABSTRAK .....	x
BAB I PENDAHULUAN .....	1-08
A. Latar Belakang Masalah.....	1
B. Fokus Penelitian dan Deskripsi Fokus .....	1
C. Rumusan Masalah .....	7
D. Tujuan dan Kegunaan Penelitian .....	8
BAB II TINJAUAN TEORETIS .....	10-26
A. Pola Asuh Orang Tua .....	10
B. Kontrol Diri Anak Usia Remaja.....	16
C. Hasil Penelitian yang Relevan .....	24
BAB III METODE PENELITIAN .....	27-36
A. Jenis dan Lokasi Penelitian.....	27
B. Pendekatan Penelitian .....	28
C. Sumber Data .....	28
D. Metode Pengumpulan Data.....	29
E. Instrumen Penelitian .....	31
F. Teknik Pengelolaan Data dan Analisis Data.....	34
G. Pengujian Keabsahan Data .....	35
BAB IV Pola Asuh Orang Tua Dalam Membentuk <i>Self-Control Remaja</i> Di Desa Lebongnge, Kec.Cenrana Kab. Bone .....	37-84
A. Gambaran Desa Lebongnge, Kec. Cenrana, Kab. Bone .....	37
1. Gambaran Umum Kondisi Desa .....	37
2. Pola Asuh Orang Tua Dalam Membentuk <i>Self-Control Remaja</i> di Desa Lebongnge Kec. Cenrana Kab. Bone .....	55

3. Dampak Pola Asuh Orang Tua Terhadap <i>Self-Control</i> Remaja	
(Kontrol Diri Remaja) .....	64
4. Faktor Pendukung dan Penghambat Pembentukan <i>Self-Control</i>	
Remaja di Desa Lebongge Kec. Cenrana Kab. Bone .....	75
B. Interpretasi Penelitian .....	79
BAB V PENUTUP .....	85-87
A. Kesimpulan .....	85
B. Implikasi Penelitian .....	86
DAFTAR PUSTAKA .....	88
LAMPIRAN-LAMPIRAN .....	
RIWAYAT HIDUP .....	

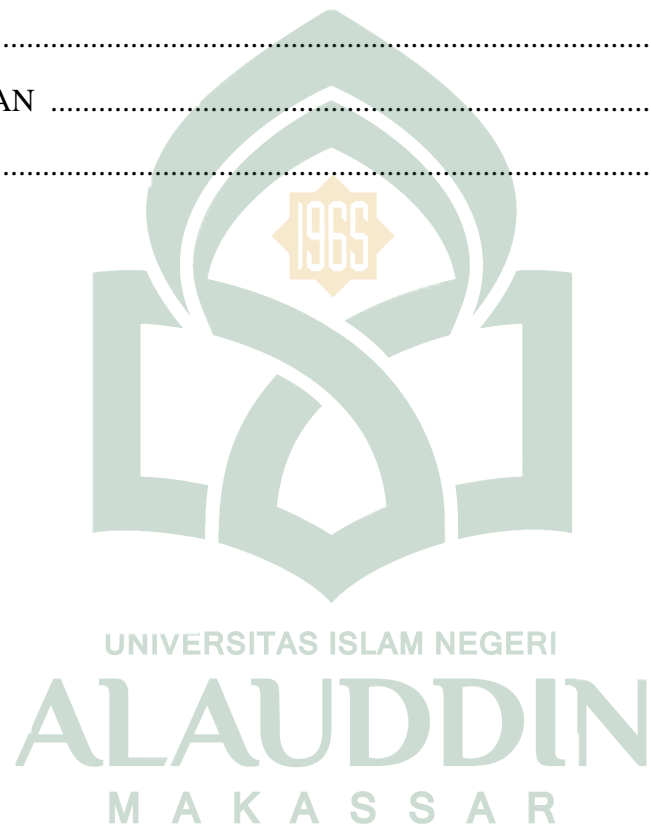



## DAFTAR TABEL

TABEL PERKEMBANGAN SEJARAH DESA LEBONGNGE .....	i
TABEL JUMLAH PENDUDUK DAN JENIS KELAMIN .....	ii
TABEL JUMLAH PENDUDUK BERDASARKAN UMUR.....	iii
TABEL PENDUDUK BERDASARKAN TINGKAT PENDIDIKAN .....	iv
TABEL JUMLAH PENDUDUK BERDASARKAN PEKERJAAN.....	v
TABEL KESEJAHTERAAN SOSIAL .....	viii
TABEL PENCAHARIAN PENDUDUK .....	xi
TABEL PEMBAGIAN WILAYA .....	xii
TABEL STRUKTUR ORGANISASI PEMERINTAHAN DESA.....	XXX
TABEL KONDISI APARAT PEMERINTAH DESA LEBONGNGE.....	XXX
TABEL DAFTAR POTENSI DESA LEBONGNGE.....	XXX
TABEL DAFTAR MASALAH DESA LEBONGNGE .....	XXX



## ABSTRAK

**Nama** : Baskar Hidayatulah  
**Nim** : 20100114074  
**Jurusan** : Pendidikan Agama Islam  
**Judul Skripsi** : Pola Asuh Orang Tua dalam Membentuk *Self-Control* Anak Remaja di Desa Lebongge Kec. Cenrana Kab. Bone

---

Skripsi ini membahas tentang pola asuh orang tua dalam membentuk *self-control* anak remaja di Desa Lebongge, Kec. Cenrana Kab. Bone. Tujuan dari penelitian ini adalah Untuk mengetahui (1) bagaimana pola asuh orang tua terhadap anaknya di Desa Lebongge Kec. Cenrana. (2) Tingkat Kemampuan *Self-Control* anak usia remaja di Desa Lebongge Kec. Cenrana Kab. Bone.

Jenis penelitian yang digunakan adalah penelitian kualitatif deskriptif dengan pendekatan studi kasus. Sumber data dalam penelitian ini adalah orang tua dan remaja di Desa Lebongge. Metode pengumpulan data menggunakan metode observasi, wawancara dan dokumentasi, serta dianalisis dengan cara reduksi data, penyajian data dan penarikan kesimpulan atau verifikasi.

Hasil penelitian ini menunjukkan bahwa (1) Pembentukan kontrol diri remaja (*self-control*) di Desa lebongge dipengaruhi oleh pola asuh yang digunakan oleh orang tua dimana tingkat kontrol diri remaja dapat dipengaruhi oleh pola asuh orang tua terhadapnya, seperti halnya hungan yang baik antara anak dan orang tua membuat anak menjadi pribadi yang baik dalam berperilaku, serta orang tua yang memiliki ketegasan yang berlebihan dalam mengasuh dan mendidik anak dapat membuat anak menjadi pribadi yang kaku serta tingkat sosial yang rendah, begitu juga sebaliknya dengan orang tua yang tidak memiliki perhatian sama sekali terhadap anaknya dapat membuat anak menjadi peribadi yang bebas dalam berperilaku hingga nantinya susah untuk dikendalikan.

Implikasi penelitian yaitu diharapkan kepada orang tua dan remaja di Desa Lebongge agar sering-sering kumpul bersama walaupun itu hanya sebentar saja karena hal seperti ini dapat membangun keharmonisan terhadap anak dan orang tua serta mengurangi rasa canggung untuk berbagi cerita antara anak dan orang tua.

## BAB I

### PENDAHULUAN

#### **A. Latar Belakang Masalah**

Kenakalan remaja merupakan salah satu masalah sosial yang semakin banyak dijumpai pada zaman sekarang. Masalah sosial sering dikaitkan dengan masalah perilaku yang menyimpang dan pelanggaran hukum atau tindak kejahatan. Belakangan ini sering sekali terjadi kasus kekerasan yang dilakukan oleh remaja, mulai dari *bullying*, kemudian tawuran sampai perkelahian antara remaja, pemerkosaan, bahkan pembunuhan. Hal ini terjadi sebab pada masa remaja, anak-anak berproses untuk mencari jati diri mereka. Banyak hal yang berubah pada saat anak memasuki masa remaja. Hal ini sering kali membuat remaja ikut-ikutan untuk meluapkan emosinya. Permasalahan remaja tersebut diakibatkan karena kurangnya keterlibatan orang tua. Oleh karena itu, keterlibatan orang tua sangatlah dibutuhkan. Orang tua bertugas membekali dan memberikan pengetahuan kepada para remaja, agar bisa mengelola emosi negatif anak-anak dengan melakukan *self-control* atau kontrol diri.

Masa remaja merupakan masa peralihan dari masa anak-anak ke masa dewasa. Pada masa ini, remaja mengalami perkembangan mencapai kematangan fisik, mental, sosial dan emosional. Umumnya, masa ini berlangsung sekitar umur 13 tahun sampai 18 tahun. Masa ini biasanya dirasakan sebagai masa sulit, baik bagi remaja sendiri maupun bagi keluarga atau lingkungan.<sup>1</sup> Oleh karena itu, orang tua sangat berperan penting dalam memberikan pendidikan terhadap anak-anaknya agar

---

<sup>1</sup>Mohammad Ali dan Mohammad Asrori, *Psikologi Remaja, Perkembangan Peserta Didik* (Cet. VIII; Jakarta; Bumi Aksara 2012),h.67. Muhammad Fuad Abdul Baqi, *Al-lu'lu Wal Marjan Mutiara hadits sahih Bukhri dan muslim*, (cet:XII; Jakarta timur: PT. Ummul qura, 2015) h. 1242

mampu membentuk *self control* atau kontrol diri terhadap remaja. Sebagaimana dijelaskan oleh Rasulullah saw dalam hadis bahwa setiap anak terlahir dalam keadaan suci, kedua orang tuanyalah yang menjadikannya Yahudi, Majusi atau nasrani. Bunyi haditsnya sebagai berikut:

حَدِيثُ أَبِي هُرَيْرَةَ رَضِيَ اللَّهُ عَنْهُ قَالَ النَّبِيُّ صَلَّى اللَّهُ عَلَيْهِ وَسَلَّمَ : مَا مِنْ مَوْلُودٍ إِلَّا يُولَدُ عَلَى الْفِطْرَةِ فَأَبَوَاهُ يُهَوِّدَانِهِ أَوْ يُنَصِّرَانِهِ أَوْ يُمَجِّسَانِهِ ( رواه بخارى)<sup>2</sup>

Artinya:

Abu Hurairah ra. meriwayatkan, Rasulullah saw. bersabda “tidak ada seorang anak yang terlahir kecuali dia dilahirkan dalam keadaan fitrah. Maka kemudian kedua orang tuanyalah yang akan menjadikan anak itu seorang Yahudi, Nasrani atau Majusi.

Hadits tersebut sangat jelas bahwa tidak ada seorang anak yang terlahir dalam keadaan fitra, hadits tersebut diperkuat dalam Al-Qur’an surah Ar-rum ayat 30 tentang fitra sebagai berikut:

فَأَقِمْ وَجْهَكَ لِلدِّينِ حَنِيفًا فِطْرَتَ اللَّهِ الَّتِي فَطَرَ النَّاسَ عَلَيْهَا لَا تَبْدِيلَ لِخَلْقِ اللَّهِ ذَٰلِكَ الدِّينُ الْقَيِّمُ وَلَكِنَّ أَكْثَرَ النَّاسِ لَا يَعْلَمُونَ ﴿٣٠﴾

Artinya:

“Maka hadapkanlah wajahmu dengan lurus kepada agama Allah (tetaplah atas) fitra Allah yang telah menciptakan manusia menurut fitra itu. Tidak ada perubahan pada fitra Allah. (Itulah) agama yang lurus, tetapi kebanyakan manusia tidak mengetahui”( QS. Ar-Rum ayat 30).<sup>3</sup>

Dari hadits dan dalil diatas membahas tentang manusia terlahir dalam keadaan fitra. Dimana hadits menjelaskan bahwa hanya orang tualah yang mampu mengubah fitra seorang anak menjadi Yahudi, Nasrani dan Majusi. Orang tua

<sup>2</sup>Muhammad Fuad Abdul Baqi, *Al-lu’lu Wal Marjan Mutiara hadits sahih Bukhri dan muslim*, (cet:XII; Jakarta timur: PT. Ummul qura, 2015) h. 1242.

<sup>3</sup> Kementrian Agama RI, *Al-Qur’an dan Terjemahnya* (Bandung: Syaamil Quran, 2011), h. 362

sangatlah berperan penting dalam membentuk sikap dan pribadi seorang anak. Orang dewasa berusaha mengatakan kepada remaja apa yang sebaiknya diperbuat seperti: jangan merokok, jangan meminum-minuman keras, jangan pergi ke kafe dan bar, jangan pulang terlambat, jangan lalai ketika sudah membuat janji, jangan salah memilih kawan, jangan menghabiskan banyak waktu di mall dan lain-lain. Jadi dalam segala hal anak muda selalu ditegur dan diperingatkan atas akibat yang mengerikan mengenai tingkah lakunya, jika ia tidak mematuhi perintah tersebut.<sup>4</sup> Dengan demikian remaja akan berusaha untuk tidak melanggar peraturan yang telah disepakati, namun tidak menutup kemungkinan remaja akan tetap melanggarnya, maka dari itu orang tua harus senantiasa membimbing terus anaknya agar tidak terjerumus dalam perbuatan-perbuatan remaja seperti yang terjadi saat ini.

Orang tua harus mengetahui bahwa kunci mengatur kebutuhan anak, yaitu dengan cara mengendalikan perilaku anak tanpa membuatnya merasa dikendalikan. Anak senantiasa membetulkan perpaduan antara pembatasan dan kebebasan, orang tua memberikan kepada anak kemampuan untuk mengambil keputusan dan mengarahkan diri sendiri.<sup>5</sup> Tentunya orang tua memegang peran yang sangat penting dalam menjalankan fungsi *self-control* melalui pola asuh yang diberikan kepada anak-anaknya sehingga anak-anaknya dapat berperilaku yang sewajarnya serta mampu membedakan mana yang harus dilakukan dan tidak boleh dilakukan.

Orang tua harus bisa menciptakan suasana keluarga yang damai dan tentram dan mencurahkan kasih sayang yang penuh terhadap anak-anaknya serta, meluangkan

---

<sup>4</sup>Djali, *Psikologi Pendidikan* (Cet. VII; Jakarta: Bumi Aksara, 2013),h. 57.

<sup>5</sup>Syamsuddin AB, *System Pengasuhan Orang Tua Agar Anak Berkualitas* (Cet. I; Makassar: Alauddin University press, 2014),h. 55.

waktunya untuk sering berkumpul kepada keluarga, mengawasi proses pendidikan anak, serta seringnya melakukan komunikasi terhadap anaknya.

Seiring perkembangan zaman serta kemajuan teknologi dan perubahan budaya yang ada di masyarakat, mengakibatkan berubahnya pola kehidupan pada anak. Identitas negatif yang berkembang dan menjadi *stereotype* bagi masyarakat, yaitu adanya kontrol diri yang rendah pada usianya, rendahnya pendidikan, pengaruh dari teman sebaya dan ketahanan diri yang rendah. Hal tersebut merupakan kegagalan orang tua untuk memberikan pengawasan yang memadai kepada anak-anaknya, penerapan disiplin yang tidak efektif oleh orang tua.<sup>6</sup> Peranan orang tua dalam mengawasi perilaku yang dilakukan oleh remaja sangatlah penting dalam menetapkan nilai-nilai perilaku, jika penanaman nilai yang diberikan oleh orang tuanya itu baik, maka konsep remaja mengenai perilaku akan terarah dan bersifat positif.

Keluarga memiliki pengaruh yang besar dalam pembentukan perilaku individu. Hilangnya peran orang tua menjadi penyebab timbulnya kenakalan remaja, hal itu terjadi karena kurangnya pemahaman orang tua tentang kebutuhan yang harus dipenuhi oleh remaja yang menyebabkan kekecewaan atau frustrasi dari anak. Keluarga merupakan tenaga pendidik yang paling utama dijumpai oleh anak. Dalam lingkup keluarga, anak mendapatkan pendidikan yang paling nyata, tepat dan amat besar pengaruhnya dalam menanamkan berbagai kebiasaan baik serta membentuk keperibadian yang akan terus bertahan lama.

Pendidikan dalam keluarga merupakan pendidikan awal bagi anak karena pertama kalinya mengenal dunia, terlahir dalam lingkungan keluarga dan di didik oleh orang tua. Keteladanan orang tua dalam tindakan sehari-hari akan menjadi

---

<sup>6</sup>Muchlisah, *Jangan Panggil Kami Nakal Tapi Sebut Kami Kreatif* (Cet. I; Makassar: Alauddin University press),h. 39.

wahana pendidikan moral bagi anak, membentuk anak sebagai makhluk sosial, religius dan menciptakan kondisi yang dapat menumbuh kembangkan inisiatif dan kreativitas anak.<sup>7</sup>

Berdasarkan observasi awal yang dilakukan pada tanggal 25 Agustus sampai 1 Oktober 2018 mengenai remaja di Desa lebongnge Kec. Cenrana Kab. Bone ditemukan indikasi permasalahan terhadap tingkat kendali diri remaja di desa tersebut berbeda-beda. Ada remaja yang begitu baik, santun dalam bertutur kata, rajin melaksanakan ibadah, patuh terhadap kedua orang tua, serta masyarakat yang ada disekitarnya. Disisi lain, terdapat remaja yang memiliki tuturkata yang tidak sopan, melawan kedua orang tua, mengomsumsi minuman-minuman keras, menikah dini, karena terlalu mengikuti nafsu seksnya. Terdapat remaja yang patuh terhadap kedua orang tua serta memiliki tuturkata yang baik namun disisi lain dia suka minum-minuman keras, bolos sekolah, ngebut-ngebutan serta suka berkelahi. Penyebab permasalahan tersebut tidak terlepas dari pola asuh orang tua terhadap anak-anak mereka.

Bertolak dari uraian tersebut di atas, maka penulis menganggap penting untuk melakukan penelitian dengan judul “Pola Asuh Orang Tua dalam Membentuk *Self-Control* Anak Usia Remaja pada Masyarakat Lebongnge Kec. Cenrana Kab. Bone.”

## **B. Fokus Penelitian dan Deskripsi Fokus**

### **1. Fokus Penelitian**

Berdasarkan latar belakang yang telah diuraikan, maka penelitian ini difokuskan pada pola asuh orang tua dalam membentuk *self-control* anak usia remaja,

---

<sup>7</sup>Musdalifa, *Kestabilan Keluarga Dan Pengaruhnya Terhadap Perkembangan Jiwa Anak* (Cet. I; Makassar: Alauddin University press),h. 3.

sehingga tidak menimbulkan kesimpangsiuran dalam pembahasan selanjutnya. Fokus penelitian merupakan pemusatan konsentrasi terhadap tujuan penelitian yang akan dilakukan agar hasil penelitian dapat terarah. Fokus utama dijabarkan ke dalam sub fokus sebagai berikut:

- a. Pola asuh orang tua
- b. *Self-control* anak usia remaja

## 2. Deskripsi Fokus Penelitian

Deskripsi fokus pada penelitian ini tentang pola asuh orang tua dalam membentuk *self-control* anak usia remaja, sebagai berikut:

### a. Pola Asuh Orang Tua

Orang tua adalah figur atau contoh yang akan selalu ditiru oleh anak-anaknya. Orang tua bertanggung jawab di dalam mengasuh dan mendidik anak-anaknya hingga dewasa. Pola asuh orang tua adalah pola perilaku yang diterapkan pada anak dan bersifat relatif konsisten dari waktu ke waktu. Pola ini dapat dirasakan oleh anak dari segi negatif maupun positif.<sup>8</sup>

### b. Kontrol Diri Anak Usia Remaja

Masa remaja dikenal sebagai masa kesukaran. Bukan saja masa kesukaran individu yang bersangkutan, tetapi juga bagi kedua orang tuanya, masyarakat, bahkan seringkali bagi polisi. Hal ini disebabkan masa remaja merupakan masa transisi. Masa transisi ini sering kali menghadapkan individu yang bersangkutan kepada situasi yang membingungkan, di satu pihak dia masih kanak-kanak, tetapi di lain pihak ia sudah

---

<sup>8</sup>Sitti Trimurni, *hubungan peranan ayah dalam perkembangan motorik anak usia pra sekolah* (Cet.I; Makassar: Alauddin University press, 2014), h.127.



harus bertingkah laku seperti orang dewasa. Situasi tersebut dapat menimbulkan konflik, seperti, sering menyebabkan perilaku yang aneh, canggung dan jika tidak dikontrol maka dapat menjadi kenakalan.<sup>9</sup> Masa transisi tersebut remaja harus bisa mengendalikan dirinya untuk tetap bersifat positif serta harus menjauhi perbuatan negatif, sehingga remaja tidak menimbulkan berbagai tingkah laku yang merusak diri maupun merusak orang lain dan lingkungan sekitar.

Fokus Penelitian	Deskripsi Fokus
Bentuk pola asuh orang tua terhadap anak usia remaja	a. Pola asuh orang tua otoriter b. Pola asuh orang tua demokratis c. Pola asuh orang tua permisif
Anak usia remaja.	Debrun mendefinisikan remaja sebagai periode pertumbuhan antara masa kanak-kanak ke masa dewasa. Sedangkan menurut Papalia dan Olds, masa remaja adalah masa transisi perkembangan, antara masa kanak-kanak ke masa dewasa yang pada umumnya dimulai pada usia 12 atau 13 tahun dan berakhir pada usia dua puluh tahun.
<i>Self-control</i> anak usia remaja.	<i>Self-control</i> atau kontrol diri anak usia remaja ialah kemampuan seorang anak usia remaja mampu mengendalikan dirinya agar selalu berperilaku yang sewajarnya serta mampu membedakan mana yang harus dilakukan dan tidak boleh dilakukan.

### C. Rumusan Masalah

Masalah pokok adalah bagaimana upaya orang tua membentuk potensi *self-control* anak usia remaja pada masyarakat Lebongge Kec. Cenrana Kab. Bone.

<sup>9</sup>Wirawan Sarwono, Sarlito, *Pengantar Psikologi Umum* (Cet. VII, Jakarta, Rajawali pers, 2016) h. 72.

Selanjutnya, masalah pokok tersebut dikembangkan menjadi beberapa masalah penelitian yang dirumuskan dalam bentuk deskriptif sebagai berikut:

1. Bagaimana pola asuh orang tua dalam membentuk *self-control remaja* di Desa Lebongge, Kec. Cenrana Kab. Bone?
2. Apa dampak pola asuh orang tua terhadap *self-control remaja* di Desa Lebongge Kec. Cenrana Kab. Bone?
3. Apa Faktor Pendukung dan Penghambat terbentunya *self-control Remaja* di Desa Lebongge Kec. Cenrana Kab. Bone?

#### **D. Tujuan dan Kegunaan Penelitian**

##### **1. Tujuan Penelitian**

Adapun tujuan yang ingin dicapai dalam penelitian ini adalah untuk mengetahui:

- a. Pola asuh orang tua terhadap anaknya di Desa Lebongge Kec. Cenrana Kab. Bone.
- b. Dampak pola asuh orang tua terhadap *self-control remaja* di Desa Lebongge Kec. Cenrana Kab. Bone
- c. Tingkat Kemampuan *Self-Control* Anak Usia Remaja di Desa Lebongge Kec. Cenrana Kab. Bone

##### **3. Manfaat Penelitian**

Adapun manfaat yang ingin dicapai dalam penelitian ini adalah sebagai berikut:

- a. Secara Teoritis

Hasil penelitian ini diharapkan dapat menjadi bahan informasi tentang upaya yang harus dilakukan oleh orang tua dalam membentuk *self-control* anak usia remaja, agar anak dapat mengendalikan diri untuk terhindar dari perilaku negatif.

b. Secara Praktis

- 1) Orang tua merupakan pendidik paling utama yang dihadapi oleh seorang anak, sebelum ia mengenal pendidikan dibangkuh sekolah.
- 2) Bagi remaja dapat, dapat menjadi pedoman untuk berperilaku yang baik dan tata cara mengendalikan diri sebelum bertindak serta dapat mengerti bahwa sifat yang tidak terkontrol dapat merusak diri sendiri, orang lain dan lingkungan sekitarnya.



## BAB II

### TINJAUAN TEORETIS

#### A. Pola Asuh Orang Tua

Keluarga merupakan pranata sosial yang sangat penting, karena salah satu wadah mengasuh manusia memegang teguh nilai. Nilai itulah yang menjadi jembatan penghubung antara individu dengan individu lain untuk saling berinteraksi dalam lingkungan sosial. Keluarga mempunyai struktur yang saling mengikat antara satu sama lain. Orang tua berfungsi menanamkan nilai dalam keluarga maupun lingkungannya, sehingga menghasilkan output yang berkualitas, baik itu aspek perilaku sosial, perilaku agama, budaya maupun kesehatan.

وَلْيَخْشَ الَّذِينَ لَوْ تَرَكَوْا مِنْ خَلْفِهِمْ ذُرِّيَّةً ضِعَفًا خَافُوا عَلَيْهِمْ فَلْيَتَّقُوا اللَّهَ وَلْيَقُولُوا قَوْلًا سَدِيدًا ﴿٩﴾

Terjemahnya:

“Dan hendaklah takut kepada Allah orang-orang yang seandainya yang meninggalkan dibelakang mereka anak-anak yang lemah, yang mereka khawatir terhadap (kesejahteraan) mereka. Oleh sebab itu hendaklah mereka bertakwa kepada Allah dan hendaklah mereka mengucapkan perkataan yang benar”.( QS. An-Nisa ayat 9)<sup>1</sup>

Ayat tersebut memerintahkan seseorang agar mersa takut apabila meninggalkan seorang anak yang lemah serta tidak bertakwa kepada Allah dan anak tersebut hendaklah untuk selalu berkata jujur. Maka dari itu orang tua harus mendidik anak-anaknya untuk menjadi kuat, bertakwa dan selalu berkata jujur dan benar. Keluarga sebagai suatu sistem mempunyai karakteristik dasar yang dapat dikelompokkan menjadi sistem terbuka dan sistem tertutup. Sistem terbuka ialah sistem yang ada dalam keluarga yang memberikan kesempatan pada anggota keluarga untuk menerima atau memperhatikan lingkungan

---

<sup>1</sup> Kementrian Agama RI, *Al-Qur'an dan Terjemahnya* (Bandung: Syaamil Quran, 2011), h. 71.

masyarakat sekitarnya. Misalnya, dalam keluarga sistem tersebut dilakukan untuk menanamkan nilai-nilai agama, moral dan kesehatan sehingga anak mempunyai kesempatan untuk mengembangkan dirinya. Sedangkan sistem tertutup ialah anggota keluarga tidak diberi kesempatan menerima model apapun tentang pengembangan diri anak-anak, sehingga dalam menjalankan sistem tersebut anak-anak tidak diberi kebebasan untuk mengembangkan dirinya. Jadi, sistem tertutup, keluarga tidak diberi kesempatan menerima, memperhatikan lingkungan masyarakat dan sekitarnya<sup>2</sup>

Upaya orang tua dalam membantu anak untuk memiliki dan mengembangkan disiplin diri secara realitas faktual dan esensial dalam kehidupan merupakan suatu keutuhan (entitas). Upaya orang tua tersebut dibedakan dalam penataan lingkungan fisik, lingkungan sosial, lingkungan pendidikan, dialog orang tua dengan anak, suasana psikologis dalam keluarga, sosial budaya dalam kehidupan keluarga, perilaku yang ditampilkan orang tua saat pertemuan dengan anak-anak, kontrol orang tua terhadap anaknya, dan nilai moral yang dijadikan dasar berperilaku oleh orang tua yang diupayakan kepada anak-anaknya.<sup>3</sup>

Menurut Mardiyah dalam buku hubungan peranan ayah dalam perkembangan motorik anak usia pra sekolah menyatakan bahwa orang tua terdiri dari ayah dan ibu di mana ayah adalah seseorang yang bertanggung jawab dalam suatu rumah tangga dan ibu adalah seseorang yang melahirkan seorang anak dan mengurus rumah tangga. Mereka adalah figur atau contoh yang akan selalu ditiru oleh anak-anaknya. Orang tua bertanggung jawab di dalam mengasuh dan mendidik anaknya hingga dewasa. Pola asuh orang tua adalah pola perilaku yang diterapkan pada anak dan bersifat relatif konsisten dari waktu

---

<sup>2</sup>Syamsuddin AB, *System Pengasuhan Orang Tua Agar Anak Berkualitas*, h.7.

<sup>3</sup>Moh. Shochib, *Pola Asuh Orang Tua*, h.56.

kewaktu. Pola ini dapat dirasakan oleh anak dari segi negatif maupun positif.<sup>4</sup> Kewajiban setiap orang tua adalah berusaha mengembangkan kesejahteraan anak-anaknya secara utuh, orang tua yang bijaksana harus tetap menjadi orang tua yang penyayang, pemaaf, penuh kemurahan hati, selalu berpikiran bijak, serta melakukan kewajiban kewajiban mereka secara ikhlas.

Keutuhan orang tua (ayah dan ibu) dalam sebuah keluarga sangat dibutuhkan untuk membantu anak mengembangkan dasar-dasar kontrol diri. Keluarga yang utuh memberikan peluang besar bagi anak untuk membangun kepercayaan terhadap kedua orang tuanya, yang merupakan unsur esensial dalam membantu anak untuk memiliki dan mengembangkan dasar-dasar kontrol diri. Kepercayaan dari orang tua yang dirasakan oleh anak akan mengakibatkan arahan, bimbingan dan bantuan orang tua yang diberikan kepada anak akan menyatu dan memudahkan anak untuk menangkap makna dari upaya yang dilakukan.<sup>5</sup> Dalam usaha menanamkan kontrol diri pada anak, orang tua (ayah dan ibu) harus bisa membedakan antara keinginan dan perbuatan. Dalam hal perbuatan, ayah dan ibu turun tangan dan membatasi yang dianggap perlu. Namun dalam hal keinginan dan harapan-harapan orang tua memberi kebebasan.

Peran setiap wanita sebagai seorang ibu bagi anak-anaknya hendaklah disadari bahwa anak-anak itu lebih dekat hubungannya dalam pergaulan sehari-hari dengan ibunya daripada ayahnya. Dengan sendirinya hal ini menimbulkan hubungan timbal balik, yang secara berangsur-angsur akan menimbulkan perasaan kasih sayang antara kedua belah pihak. Sifat hubungan ibu dan anak akan berpengaruh terhadap perkembangan jiwa anak di

---

<sup>4</sup>Sitti Trimurni, *hubungan peranan ayah dalam perkembangan motorik anak usia pra sekolah* (Cet.I; Makassar: Alauddin University press, 2014), h.127.

<sup>5</sup>Moh. Shochib, *Pola Asuh Orang Tua*, h.18

kemudian hari. Hubungan yang kaku dan dingin, penuh rasa permusuhan kelak akan menumbuhkan sifat melawan pada anak.<sup>6</sup> Hubungan seperti ini dapat melemahkan pengendalian diri terhadap anak dan terbentuknya sifat anti sosial.

Beberapa hasil penelitian telah memberi gambaran bahwa ayah mempunyai arti yang berbeda-beda dimata anak. Seorang anak kecil memandang ayahnya yang dapat melindungi dirinya dan sumber kekuatan yang dapat mengatasi semua masalah. Bagi seorang anak laki-laki yang sedang tumbuh ayah dijadikan sebagai model yang patut untuk diteladani. Oleh sebab itu dalam perkembangan anak, perlu adanya interaksi antara ayah dan anak, sebab hubungan yang baik dan dekat antara ayah dan anak sangat penting. Untuk anak perempuan, ayah dipandang sebagai pendorong berkembangnya feminitas (kewanitaan) yang akan terjadi jika ayah sering memberi komentar kepada anak perempuannya mengenai pakain yang dipakainya, tatanan rambutnya, tingkah laku, serta sifat-sifat kewanitaanya. Sebaliknya ayah yang memperlakukan anak perempuannya seperti anak laki-laki akan mempersulit anak perempuan dalam mengembangkan sifat feminitasnya. Ketiadaan seorang ayah dalam keluarga menimbulkan berbagai persoalan, seperti kurangnya rasa aman dan ketiadaan model laki-laki ataupun perasaan ketidakpuasan terhadap anak perempuan.<sup>7</sup> Perlu diketahui bahwa peranan seorang ayah dan ibu merupakan model yang akan diikuti oleh anak dalam mengembangkan karakter anak tersebut, serta upaya koordinasi dan keserasian antara ayah dan ibu harus lebih baik agar anak dapat meniru perilaku-perilaku yang baik.

Remaja yang hubungan keluarganya kurang baik juga mengembangkan hubungan yang buruk dengan lingkungan masyarakat sekitarnya, maka peran orang tua sebagai

---

<sup>6</sup>Alex Sobur, *Anak Masa Depan* (Cet.I; Bandung, 1991), h. 35.

<sup>7</sup>Umar Tirtarahardja dan S.L La Sulo, *Pengantar Pendidikan* (Cet.II; Rineka Cipta, 2012),h. 171-172.

penanggung jawab pertama dan utama dalam memaksimalkan tumbuh kembang remaja dalam segala aspek untuk mengantarkan anak menuju kedewasaan yang matang dan mandiri. Khon mengemukakan bahwa pengasuhan orang tua merupakan sikap orang tua dalam berhubungan dan berinteraksi dengan anaknya, meliputi cara orang tua memberikan perhatian, peraturan disiplin, tanggapan terhadap keinginan anak, hadiah dan hukuman.<sup>8</sup> Pola asuh yang baik yang diberikan orang tua terhadap remaja mampu membuat anak berperilaku yang baik dalam lingkungan masyarakat maupun lingkungan sekolah.

Menurut Hurlock dalam buku perilaku disiplin remaja menyatakan bahwa pola asuh orang tua adalah suatu metode disiplin yang diterapkan oleh orang tua terhadap anaknya. Metode disiplin ini meliputi dua konsep, yaitu konsep positif dan konsep negatif. Konsep positif dijelaskan bahwa disiplin berarti pendidikan dan pengendalian diri. Sementara konsep negatif dijelaskan bahwa disiplin dalam diri berarti pengendalian dengan kekuatan dari luar diri. Hal ini merupakan suatu bentuk pengekangan melalui cara yang tidak disukai dan menyakitkan.<sup>9</sup> Oleh karena itu, lemahnya pengasuhan terhadap remaja dapat memberikan hal negatif terhadap tingkah laku anak remaja itu sendiri dan begitu pula sebaliknya apabila pola asuh yang diberikan anak remaja itu bagus, maka tingkah laku dan pengendalian dirinya pun juga bagus.

Para orang tua menggunakan teknik pengasuhan dalam berhubungan dengan anak-anak mereka, dicirikan oleh derajat kontrol dan kehangatan keluarga. Ada orang tua yang menggunakan kontrol kepengasuhan yang ketat, ada pula yang melakukan dengan penuh

---

<sup>8</sup>Istiana A. Rahman, *Perilaku Disiplin Remaja*, h. 40.

<sup>9</sup>Istiana A. Rahman, *Perilaku Disiplin Remaja*, h.41.



kehangatan dan rasa cinta. Dari pernyataan tersebut dapat dijabarkan menjadi tiga bagian bentuk pola asuh orang tua terhadap anaknya, yaitu;<sup>10</sup>

- a. Pola asuh orang tua yang otoriter menunjukkan kontrol yang tinggi dan kehangatan rendah. Orang tua yang otoriter dapat menghasilkan anak-anak takut dan anti kreatif karena ketergantungan kemauan dan keinginan orang tuanya.
- b. Pola asuh orang tua yang demokratis cenderung menggunakan kontrol relatif dan hubungan kehangatan yang tinggi. Gaya demokratis orang tua menumbuhkan komunikasi dan pemecahan masalah secara terbuka antara orang tua dan anak-anak mereka.

Pola asuh ini sama dengan pengasuhan Ibrahim terhadap anaknya Ismail diasakan Ibrahim ingin menyembelih anaknya. Bunyi ayatnya sebagai berikut:

فَمَا بَلَغَ مَعَهُ السَّعْيَ قَالَ يَبْنَئِي إِنِّي أَرَىٰ فِي الْمَنَامِ أَنِّي أَذْبَحُكَ فَانظُرْ مَاذَا تَرَىٰ ۚ قَالَ يَتَأْتِيَ أَفْعَلًا مَا تُؤْمَرُ سَتَجِدُنِي إِن شَاءَ اللَّهُ مِنَ الصَّابِرِينَ ﴿١٠٢﴾ (الصفت 102)

"Maka tatkala anak itu sampai (pada umur sanggup) berusaha bersama-sama Ibrahim, Ibrahim berkata: "Hai anakku Sesungguhnya Aku melihat dalam mimpi bahwa Aku menyembelihmu. Maka fikirkanlah apa pendapatmu!" ia menjawab: "Hai bapakku, kerjakanlah apa yang diperintahkan kepadamu; insya Allah kamu akan mendapatiku termasuk orang-orang yang sabar ( QS As-Shaffat ayat 102)".<sup>11</sup>

Ayat tersebut menceritakan ketika Ibrahim meminta pendapat anaknya yaitu Ismail untuk menyembelinya. Sifat Ibrahim terhadap anaknya seperti halnya sifat orang tua yang memiliki pola asuh yang demokratis, dimana orang tua meminta pendapat terlebih dahulu kepada anaknya sebelum orang tua mengambil sebuah tindakan.

<sup>10</sup>Sudarwan Danim, *Perkembangan Peserta Didik* (Cet.I; Bandung: Alfabeta, 2010),h. 55-56

<sup>11</sup>Kementrian Agama RI, *Al-Qur'an dan Terjemahnya* (Bandung: Syaamil Quran, 2011), h. 406

c. Pola asuh orang tua yang permisif menunjukkan kehangatan tinggi dan kontrol orang tua rendah, seperti halnya yang terjadi pada keluarga demokratis, namun keluarga pesimis cenderung kebablasan, sehingga anak bertindak dan berperilaku sesuai dengan keinginannya. sehingga orang tua yang permisif dapat membuat anak menjadi pemberontak, dengan cara itu pula orang tua dapat membuat anak menjadi acuh tak acuh, bermusahan dan menciptakan persepsi yang buruk.

Ki Hajar Dewantara, berpendapat bahwa keluarga merupakan tempat pendidikan yang sempurna, baik sifat dan wujudnya dalam melangsungkan pendidikan ke arah pembentukan pribadi yang utuh, baik bagi kanak-kanak maupun bagi para remaja. Peran orang tua dalam kekeluargaan, yaitu sebagai penuntun, pengajar, dan pemberi contoh. Pada umumnya, kewajiban orang-orang sudah berjalani dengan sendirinya sebagai suatu tradisi. Mereka senantiasa melakukan usaha sebaik-baiknya untuk kemajuan anak-anaknya, sebab manusia mempunyai naluri pedagogis, yang berarti bahwa baik ibu bapak perilaku pendidikan itu merupakan akibat naluri untuk melanjutkan keturunan.<sup>12</sup>

## **B. Kontrol Diri Anak Usia Remaja**

### **1. Kontrol Diri (*Self Control*)**

Menurut Mahoney dan Thoresen dalam buku teori-teori psikologi berpendapat bahwa kontrol diri merupakan komponen yang secara utuh (*integratif*) dilakukan individu terhadap lingkungannya. Individu yang memiliki kontrol diri tinggi akan menggunakan cara yang tepat untuk berperilaku dalam kondisi yang berbeda atau yang bervariasi. Individu akan melakukan tingkah lakunya sesuai permintaan situasi sosial di sekitarnya. Sehingga dapat mengatur kesan yang dibuat oleh perilakunya lebih responsive terhadap petunjuk

---

<sup>12</sup>Umar Tirtarahardja dan S.L La Sulo, *Pengantar Pendidikan*, h.170

situasional, lebih fleksibel, berusaha untuk berinteraksi sosial, bersikap hangat dan lebih terbuka<sup>13</sup>. Kontrol diri diperlukan untuk membantu individu dalam mengatasi kemampuannya yang terbatas, serta dapat berguna untuk mengatasi berbagai hal yang dapat mengganggu individu tersebut disebabkan oleh kondisi di luar dirinya.<sup>14</sup>

Menurut Lazarus dalam skripsi Tika Listiana menjelaskan bahwa kontrol diri menggambarkan keputusan individu melalui perkembangan kognitif untuk menyatukan perilaku yang telah disusun, guna untuk meningkatkan hasil dan tujuan tertentu sebagaimana yang telah diinginkan. Sedangkan pendapat Gleitman dalam skripsi yang sama menyatakan dengan sederhana bahwa kontrol diri merujuk pada kemampuan seseorang untuk melakukan sesuatu yang ingin dilakukan tanpa terhalangi oleh rintangan maupun kekuatan yang berasal dari dalam diri individu. Jadi kontrol diri merupakan kemampuan individu untuk mengendalikan dorongan-dorongan, baik dari dalam diri maupun dari luar diri individu. Seseorang yang memiliki kemampuan kontrol diri akan membuat keputusan dan mengambil langkah yang efektif untuk menghasilkan sesuatu yang diinginkan dan menghindari sesuatu yang tidak diinginkan.<sup>15</sup>

## 2. Anak Usia Remaja

### a. Pengertian Remaja

Kata remaja berasal dari bahasa latin yaitu *adolescence* (kata bendanya, *adolescencia* berarti remaja) yang artinya “tumbuh” atau “tumbuh menjadi dewasa.” Istilah

---

<sup>13</sup>M.Nur Ghufro dan Rini Rismawati, *Teori-Teori Psikologi*. h.22.

<sup>14</sup>Jmriani, “Pengaruh Kontrol Diri Terhadap menejemen Waktu dan Kedisiplinan Belajar Mahasiswa Jurusan Pendidikan Fisika Fakultas Tarbiyah dan Keguruan”, *skripsi* (Makassar: Fak. Tarbiyah dan Keguruan UIN Alauddin, 2015), h. 14.

<sup>15</sup>Tika Listiana, “Pengaruh Kontrol Diri dan Kedisiplinan Diri Terhadap Keaktifan Dalam Proses Pembelajaran Fisika Fak. Tarbiyah dan Keguruan UIN Alauddin Makassar”, *skripsi* (Makassar. Fak. Tarbiyah dan Keguruan UIN Alauddin, 2015),h. 9.

ini memiliki makna yang lebih luas, yaitu mencakup kematangan mental, emosional, sosial dan fisik.<sup>16</sup> Banyak tokoh yang mendefinisikan tentang remaja, Debrun mendefinisikan remaja sebagai periode pertumbuhan antara masa kanak-kanak ke masa dewasa. Sedangkan menurut Papalia dan Olds, masa remaja adalah masa transisi perkembangan, antara masa kanak-kanak ke masa dewasa yang pada umumnya dimulai pada usia 12 atau 13 tahun dan berakhir pada usia dua puluh tahun.<sup>17</sup>

Masa tersebut, remaja berkembang ke arah kematangan seksual. Memantapkan identitas sebagai individu yang terpisah dari keluarga dan menghadapi tugas menentukan cara mencari mata pencaharian.<sup>18</sup> Masa remaja adalah suatu periode kehidupan di mana kapasitas untuk memperoleh dan menggunakan pengetahuan secara efisien mencapai puncaknya. Hal ini karena selama periode remaja proses pertumbuhan otak mencapai kesempurnaan. Sistem saraf yang berfungsi memproses informasi berkembang dengan cepat, disamping itu terjadi reorganisasi lingkungan saraf *prontal lobe* (belahan otak bagian depan sampai pada belahan atau celah sentral) berfungsi dalam aktivitas kognitif tingkat tinggi seperti kemampuan mengambil keputusan, memberinya suatu tingkat pertimbangan moral dan kesadaran sosial yang baru, melakukan perdebatan sekitar topik abstrak tentang manusia, kebaikan dan kejahatan, kebenaran dan kepedihan.<sup>19</sup> Karena seringnya melakukan perdebatan tentang kebaikan dan keburukan, remaja dapat mengambil tingkah laku yang sesuai dengan perilaku yang baik untuk dirinya sendiri.

Masa remaja dikenal sebagai masa kesukaran. Baik bagi individu yang bersangkutan, kedua orang tuannya, masyarakat, bahkan seringkali polisi. Hal ini

---

<sup>16</sup>Istiana A. Rahman, *Psikologi Perkembangan*. h. 125.

<sup>17</sup>Yurdika Jahja, *Psikologi Perkembangan* (Cet. III, Jakarta: Kencana, 2013) h. 220.

<sup>18</sup>Rita L. Atkinson DKK, *Pengantar Psikologi* (Cet. VIII; Jakarta: Erlangga, 2003) h. 135-136.

<sup>19</sup>Syamsuddin AB, *Sistem Pengasuhan Orang Tua Agar Anak Berkualitas*, h. 81.

disebabkan masa remaja merupakan masa transisi. Masa transisi ini sering kali menghadapi individu yang bersangkutan kepada situasi yang membingungkan, disatu pihak dia masih kanak-kanak, tetapi di lain pihak ia sudah harus bertingkah laku seperti orang dewasa. Situasi-situasi yang menimbulkan konflik seperti ini, sering menyebabkan perilaku yang aneh, canggung dan kalau tidak dikontrol bisa menjadi kenakalan. Dalam usahanya mencari identitas dirinya sendiri, seorang remaja sering kali membantah orang tuanya karena ia sudah memiliki pendapat sendiri, cita-cita serta nilai-nilai sendiri yang berbeda dengan orang tuanya. Menurut pendapatnya, orang tua tidak dapat lagi dijadikan pegangan. Hal tersebut dapat membuat kuat atau ia mudah terjerumus kedalam kelompok remaja atau teman sebayah yang mempunyai persoalan yang sama. Dalam kelompok tersebut mereka saling memberi dan mendapatkan dukungan mental.<sup>20</sup> Dari kelompok remaja tersebut ia berkembang sesuai apa yang dia dapat dalam kelompok tersebut. Misalnya kelompok tersebut mengajarkan kekerasan, tauran, minum minuman keras, maka watak remaja tersebut akan menjadi tidak baik atau menyimpang. Hal tersebut berbeda dengan remaja yang dididik dalam kelompok yang agamawan, tentu remaja itu akan berperilaku sopan, dan lebih menghargai satu sama lain dan bisa jadi tidak akan menjadi pembangkang terhadap orang tua.

#### b. Perkembangan Remaja

Perkembangan adalah proses yang berkesinambungan, mulai dari kelahiran dan berlanjut ke masa dewasa sampai masa tua. Perubahan ini terjadi sepanjang hidup, mempengaruhi sikap, proses kognitif dan perilaku individu. Jenis masalah yang harus diatasi juga berubah sepanjang hidup. Erik Erikson mengusulkan suatu rangkaian, untuk

---

<sup>20</sup>Wirawan Sarwono, Sarlito, *Pengantar Psikologi Umum*, h. 72.

memberi ciri perkembangan mulai dari buaian sampai kelianglihat. Erik Erikson menamakan tahapan psikososial, karena yakin bahwa perkembangan psikologis setiap individu tergantung pada hubungan sosial yang terbentuk pada berbagai rasa dalam kehidupan. Pada setiap tahapan terdapat masalah khusus atau krisis yang harus dihadapi.

Tahapan perkembangan psikososial Erikson, Yaitu:<sup>21</sup>

No	Tahapan	Krisis Psikososial	Hubungan Sosial Yang Penting	Hasil Yang Menguntungkan
1	Tahun pertama kehidupan	Kepercayaan versus ketidakpercayaan	Ibu atau pengannti ibu	Kepercayaan dan optimisme
2	Tahun kedua kehidupan	Otonomi versus keraguan	Orang tua	Kesadaran akan pengendalian diri dan kepuasan akan hal yang berkecukupan
3	Tahun ketiga sampai kelima	Inisiatif versus kesalahan	Keluarga dasar	Tujuan dan arah, kemampuan berinisiatif keaktifan seseorang
4	Tahun keenam sampai pubertas	Rajin versus rendah diri	Lingkungan tetangga dan sekolah	Kompetensi dalam kemampuan intelektual, sosial dan fisik
5	Masa remaja	Identitas versus kebingungan	Kelompok sebayah dan kelompok luar, model kepemimpinan	Gambaran diri sendiri yang utuh sebagai seseorang yang unik
6	Masa dewasa awal	Keintiman versus isolasi	Patner dalam hubungan teman dan seks, kompetisi dan kerja sama	Kemampuan membentuk hubungan dekat dan bertahan membuat komitmen karir.
7	Masa pertengahan	Generativity versus konsen	Tugas yang terbagi dan	Memikirkan soal keluarga, masyarakat

<sup>21</sup>Rita L. Atkinson DKK, *Pengantar Psikologi*, h. 141-142

	dewasa (Masa usia setengah tua)	terasi diri ( <i>self- absorption</i> )	berbagi tanggung jawab rumah tangga	dan generasi mendatang
8	Masa tua (usia lanjut)	Integritas (keutuhan) versus keputus asaan	Kemanusiaan, golongan saya	Kesadaran terpenuhinya kehidupan seseorang dari perasaan puas siap menghadapi kematian.

Tabel di atas, menjelaskan tentang tahapan-tahapan perkembangan yang menggambarkan bahwa setiap masa yang dilalui memiliki tantangan yang harus dihadapi oleh setiap individu, serta dari setiap masa menjadi problematika yang dapat mempengaruhi tingkahlaku seorang anak.

Perkembangan manusia ditentukan oleh proses-proses sebagai berikut: 1) *Proses biologis (biological process)* melibatkan perubahan fisik dalam tubuh individu. Gen-gen yang diwariskan dari orang tua, perkembangan otak, tinggi dan berat tubuh, perubahan dalam keterampilan motorik, perubahan hormonal dimasa pubertas, semuanya mencerminkan proses biologis. 2) *Proses Kognitif (cognitive process)* melibatkan perubahan pemikiran dan inteligensi individu. Mengingat sebuah puisi, memecahkan soal matematika, membayangkan seandainya menjadi seorang bintang film, semuanya melibatkan proses kognitif. 3) *Proses Sosio-emosional (socioemotional process)* melibatkan perubahan dalam emosi, kepribadian, relasi individu dengan orang lain dan konteks sosial. Menanggapi perkataan orang tua, agresif terhadap kawan-kawan sebaya, kegembiraan dalam pertemuan sosial, semuanya mencerminkan proses sosio-emosional dalam perkembangan remaja.<sup>22</sup> Dari ketiga proses tersebut merupakan jalinan yang saling

<sup>22</sup>Istiana A Rahman, *Psikologi Remaja* (Cet.I: Makassar; Alauddin University Press,2014) h.23.

terkait satu sama lain. Proses sosio-emosional membentuk proses kognitif, proses kognitif meningkatkan atau membatasi proses sosio-emosional, dan proses biologis mempengaruhi proses kognitif.

### **3. Kontrol Diri Remaja**

Remaja melakukan perilaku-perilaku yang menyimpang atau biasa disebut dengan perilaku kenakalan remaja. Remaja sering melakukan perilaku yang melanggar aturan dan norma-norma yang ada di dalam masyarakat. Syamsul Yusuf mengemukakan di dalam bukunya, bahwa salah satu tugas perkembangan remaja yaitu memperkuat *self-control* atas dasar skala nilai, prinsip-prinsip atau falsafah hidup.<sup>23</sup> Remaja yang memiliki kontrol diri yang baik akan memungkinkan dapat mengendalikan diri dari perilaku-perilaku yang melanggar aturan dan norma-norma yang ada di masyarakat.

Remaja harus bisa mengendalikan dirinya dari perilaku-perilaku negatif, karena seorang remaja belum mempunyai pengalaman yang mendalam mengenai perilaku yang harus dilakukan dan yang harus dihindari. Masa remaja adalah masa seseorang mudah menerima apa saja yang membuat mereka nyaman, serta mudah terbawa pergaulan, sehingga menimbulkan perilaku remaja yang terkadang tidak mau mendengar yang mengakibatkan remaja kebingungan dalam mengambil tindakan. Keadaan seperti inilah kadang membuat remaja lebih menuruti dorongan egonya supaya bisa dianggap sebagai orang dewasa. Terkadang seorang remaja sangat berlebihan dalam bersikap, khususnya didepan lawan jenis sehingga yang menimbulkan rasa ketidaknyamanan kepada masyarakat sekitar, bahkan sering kali remaja disebut sebagai biang kerok disetiap masalah yang terjadi dilingkungan masyarakat tersebut.

---

<sup>23</sup>Syamsul Yusuf, *Psikologi Perkembangan Remaja* (Cet. I: Bandung: Remaja Rosdakarya, 2006), h.72-73.



Ada beberapa faktor yang mempengaruhi kenakalan remaja antara lain, identitas, usia, jenis kelamin, harapan terhadap pendidikan dan nilai-nilai di sekolah, proses keluarga, pengaruh teman sebaya, kelas sosial ekonomi, kualitas lingkungan sekitar tempat tinggal dan kontrol diri remaja (*self-control*). Rendahnya kontrol diri pada individu dapat menyebabkan perilaku kejahatan. Chapple menyebutkan bahwa korelasi antara perilaku dengan kontrol diri di jembatan oleh pengaruh teman sebaya, terutama teman sebaya yang berperilaku yang lebih bebas dan ambur adull. Chapple juga menyatakan bahwa hubungan antara kontrol diri dan perilaku remaja banyak dipengaruhi oleh faktor-faktor eksternal, seperti keluarga, teman sebaya dan lingkungan sekitar.<sup>24</sup>

Santrock mengemukakan bahwa kenakalan remaja dapat digambarkan sebagai kegagalan untuk mengembangkan kontrol diri yang berpengaruh terhadap tingkah laku. Kontrol diri didefinisikan sebagai kemampuan untuk menyusun, membimbing, mengatur dan mengarahkan bentuk perilaku yang dapat membawa kearah negatif menuju perilaku yang baik. Kurangnya pengendalian terhadap dirinya akan menyebabkan remaja tidak memiliki batasan-batasan diri terhadap pengaruh dari lingkungan yang negatif, sehingga remaja terjerumus ke dalam kenakalan.<sup>25</sup>

### **C>. Hasil Penelitian yang Relevan**

Penelusuran pada berbagai sumber dalam banyak literatur, hasil studi dan penelitian sebelumnya, ditemukan bahwa variabel yang diteliti telah mendapat perhatian oleh banyak kalangan. Beberapa di antaranya dikemukakan relevansinya dengan penelitian ini:

---

<sup>24</sup>Agnes Florida Gedi Raya, Hubungan Antara *Self-control* dengan Kenakalan Remaja pada Siswa SMK Negri X Sentani, *Skripsi* (Salatiga, Fakultas Psikologi, Universitas Kristen Stya Wacana, 2015), h.11

<sup>25</sup>Fitrianingrum Munawaroh, Hubungan Antara Kontrol Diri Dengan Perilaku Kenakalan Remaja pada Siswa Kelas X SMA Muhammadiyah 7 yogyakarta Tahun Pelajaran 2014/2015, *Artikel E-Journal* (Yogyakarta, Fakultas Ilmu Pendidikan, Universitas Negri Yogyakarta, 2015), h.5.

*Pertama*, Novia Yusmaniar, pada tahun 2011 (Upaya Orang Tua dalam Membimbing Anak Melaksanakan Ibadah di RW 08 Desa Sasakpanjang Kecamatan Tajurhalang-Bogor). Hasil pembahasan skripsi ini, maka diperoleh temuan penelitian sebagai berikut. Di RW 08 Desa Sasakpanjang Kecamatan Tajurhalang–Bogor berkaitan pelaksanaan ibadah anak yang berkaitan dengan sholat, puasa, membaca al-Qur’an dan berkata dengan perkataan yang baik dapat dikatakan belum optimal karena masih banyak terdapat anak yang tidak shalat padahal waktu shalat telah tiba dan anak tersebut telah mampu melaksanakannya, bisa membaca bacaan shalat. Begitu pula dengan puasa, intensitas berpuasa pada anak di bulan Ramadhan belum optimal, anak yang seharusnya sudah dibiasakan berpuasa, namun masih terdapat anak yang dibiarkan tidak berpuasa. Dalam hal membaca al-Qur’an mayoritas anak membaca al-Qur’an hanya dipengajian saja. Dalam hal bersikap dan berkata dengan perkataan yang baik masih perlu bimbingan agar menjadi lebih baik.

*Kedua*, Sri Haryati, pada tahun 2013 (Upaya Orang Tua dalam Membimbing Kemampuan Sosial Anak *Home Schooling*, (Studi Kasus pada Keluarga Nurdin Suyono). Berdasarkan penelitian yang penulis lakukan dapat disimpulkan bahwa upaya yang dilakukan orang tua dalam membimbing kemampuan sosial anak *home schooling* adalah sebagai berikut:

1. Pembiasaan orang tua seperti membiasakan anak bertutur kata yang baik, memberi salam ketika bertemu dengan tetangga, mengajak anak ke pasar, ke tempat belanja dan ke tempat umum lainnya sehingga anak dapat berinteraksi dengan banyak orang.
2. Contoh teladan dalam prakteknya, Nurdin dan Umi dalam memberi contoh yang dapat ditiru anak seperti, menyapa tetangga maupun orang yang dikenal, menjenguk

tetangga yang sedang sakit, menerima dengan baik ketika ada orang yang datang ke rumah, sering melakukan shalat berjama'ah di mesjid dan di rumah.

3. Nasehat dan dialog yang dilakukan ketika anak tidak berlaku baik terhadap pengemis yang ditemui di jalan, teman yang datang ke rumah dan ketika terjadi perbedaan pendapat antara orang tua dan anak. Orang tua mengajak anak berdialog, melalui dialog tersebut anak diajak berpikir bagai mana rasanya jika berada pada posisi tersebut dan diperlakukan tidak baik.
4. Nurdin Suyono dan Umi Wakhidah mengikuti komunitas *home schooling* yaitu lembaga atau instansi yang menjadi sarana berkumpulnya para keluarga *home schooling*, baik orang tua maupun anak *homeschooling* mempunyai pertemuan rutin, melalui pertemuan inilah para pelaku *home schooling* bisa saling bertukar pengalaman dan sebagai sarana sosialisasi.

**Ketiga**, Hendra Walis, pada tahun 2015 (Penyimpanan Perilaku Remaja dan Upaya Orang Tua dalam Mengatasinya ditinjau Menurut Hukum Islam. Studi kasus di Desa Alam Panjang, Kecamatan Rumbio Jaya, Kabupaten Kampar). Berdasarkan hasil penelitian di atas, hal-hal yang mendorong implikasi kenakalan remaja, dapat diambil kesimpulan sebagai berikut:

1. Pendorong terjadinya kenakalan remaja karena faktor ekonomi yang membuat mereka melakukan hal tersebut dan juga dikarenakan adanya pengaruh yang tidak baik dari lingkungan dan teman sejawat sehingga terjadinya perbuatan yang menyimpang dilakukan oleh remaja yang membuat orang tua jadi resah terhadap perilaku anak-anaknya.

2. Usaha orang tua dalam mencegah penyimpangan perilaku remaja, orang tua telah melakukan berbagai upaya, di antaranya menanamkan ilmu agama pada anak, mengontrol pergaulan anak, serta memukul anak jika ketahuan melakukan perilaku yang salah atau perilaku menyimpang. Semua tidak akan terwujud tanpa contoh dari kedua orang tua dan kerabat yang terdekat.
3. Bimbingan akhlak dan agama yang harus dimulai dari keluarga atau yang disebut dengan pendidikan agama dalam keluarga. Ini merupakan basis utama untuk membekali anak dari hal-hal yang dapat menjerumuskannya ke jurang kehancuran. Oleh karena itu, orang tua harus berupaya secara maksimal dengan segala daya dan upaya untuk dapat menciptakan keluarga yang harmonis yang didasari oleh nilai-nilai kasih sayang berdasarkan tuntunan agama.

Walaupun berbeda dari konteks waktu dan tempat, akan tetapi hasil penelitian ini, relevan untuk mengkaji variabel Pola Asuh Orang Tua dalam Membentuk *Self-Control* Anak Remaja pada Masyarakat Lebongge Kec. Cenrana Kab. Bone.

## BAB III METODOLOGI PENELITIAN

### A. *Jenis dan Lokasi Penelitian*

#### 1. Jenis Penelitian

Pendekatan atau perspektif merupakan titik tolak atau sudut pandang yang digunakan terhadap suatu proses tertentu.<sup>1</sup> Penelitian ini mengkaji tentang upaya orang tua dalam membentuk *self-control* anak usia remaja. Untuk mengkaji hal tersebut dipilih penelitian kualitatif deskriptif.

Penelitian kualitatif adalah suatu penelitian untuk mendeskripsikan dan menganalisis fenomena, aktivitas sosial, sikap, kepercayaan, persepsi, pemikiran orang secara individual maupun kelompok.<sup>2</sup>

Penelitian deskriptif, ialah penelitian yang dilakukan untuk mengetahui nilai masing-masing variabel atau lebih sifatnya independen tanpa membuat hubungan maupun perbandingan dengan variabel lain.<sup>3</sup> Penelitian ini mengungkapkan situasi sosial tertentu dengan mendeskripsikan kenyataan secara benar, dibentuk oleh kata-kata berdasarkan teknik pengumpulan dan analisis data yang relevan yang diperoleh dari situasi yang alamiah.<sup>4</sup>

Kriteria pengumpulan data dalam penelitian kualitatif adalah data yang pasti. Data yang pasti adalah data yang sebenarnya terjadi sebagaimana adanya, bukan data

---

<sup>1</sup>Wina Sanjaya, *Kurikulum dan Pembelajaran: Teoridan Praktik Pengembangan Kurikulum Tingkat Satuan Pendidikan (KTSP)*, h. 207.

<sup>2</sup>Nana Syaoddin Sukmadinata, *Metode Penelitian Pendidikan* (Bandung: PT Remaja Rosda Karya, 2009), h. 60.

<sup>3</sup>Wiratna Sujarweni, *Metodologi Penelitian*, (Cet I; Yogyakarta: 2014), h. 11.

<sup>4</sup>Djam'an Satori dan Aan Komariah, *Metodologi Penelitian Kualitatif* (Bandung: CV Alfabeta, 2012), h. 25.

yang sekedar terlihat, terucap, tetapi data yang mengandung makna dibalik yang terlihat dan terucap tersebut.<sup>5</sup> Dalam penelitian kualitatif, pengumpulan data tidak dipandu oleh teori, tetapi dipandu oleh fakta-fakta yang ditemukan pada saat penelitian lapangan.<sup>6</sup>

## 2. Lokasi Penelitian

Penelitian ini akan dilaksanakan di desa Lebongge Kec. Cenrana. Ada beberapa alasan peneliti memilih lokasi tersebut. *Pertama*, memiliki kriteria *feasible* (keterjangkauan) karena dapat terjangkau, baik waktu, dan biaya maupun tenaga. *Kedua*, harapan dari penelitian ini agar dapat mengetahui bagaimana pola asuh orang tua dalam membentuk kontrol diri anak usia remaja di desa Lebongge kecamatan Cenrana.

### B. Pendekatan Penelitian

Ditinjau dari jenis datanya dalam penelitian ini, peneliti menggunakan pendekatan kualitatif. Adapun yang dimaksud untuk mengetahui atau menggambarkan kenyataan atau kebenaran yang diteliti dengan cara mendeskripsikan dalam bentuk kata-kata dan bahasa dalam bentuk konteks khusus yang alamiah dan memanfaatkan berbagai metode penelitian.

### C. Sumber Data

Bila dilihat dari sumber data, maka pengumpulan data dapat menggunakan sumber data primer, dan sumber data sekunder.<sup>7</sup> Adapun data-data yang digunakan penelitian tersebut sebagai berikut:

---

<sup>5</sup>Sugiono, *Metode Penelitian kuantitatif, kualitatif dan R&D* (Bandung, Alfabets, 2006), h. 9.

<sup>6</sup>Sugiono, *Metode Penelitian kuantitatif, kualitatif dan R&D*, h. 10.

<sup>7</sup>Sugiyono, *Mode Penelitian Kuantitatif, kualitatif dan R & D*, h. 308-309.

### 1. Sumber Data Primer

Sumber data primer yaitu sumber data yang langsung memberikan data dan berkaitan langsung dengan objek penelitian. Sumber data primer dalam penelitian ini adalah orang tua dan remaja di Desa Lebongge Kecamatan Cenrana Kabupaten Bone dengan cara mengamati dan mewawancarai agar dapat mengetahui informasi tentang pola asuh orang tua dalam membentuk *self-control* anak usia remaja.

### 2. Sumber Data Sekunder

Sumber Sekunder yaitu sumber yang tidak langsung memberikan data kepada pengumpulan data. Dalam hal ini meliputi literature-literature yang berhubungan dengan obyek penelitian. Disamping itu data-data sekunder ini juga diperoleh dari dokumen-dokumen yang ada di desa Lebongge Kec.Cenrana Kab. Bone.

## **D. Metode Pengumpulan Data**

Sesuai dengan jenis metode yang peneliti pakai yaitu metode penelitian kualitatif, maka teknik pengumpulan data yaitu:

### 1. Wawancara

Wawancara digunakan sebagai teknik pengumpulan data apabila peneliti ingin melakukan studi pendahuluan untuk menemukan permasalahan yang harus diteliti, dan juga peneliti ingin mengetahui hal-hal dari responden yang lebih mendalam dan jumlah respondennya sedikit/kecil.<sup>8</sup> Wawancara merupakan tanya jawab langsung yang dilakukan peneliti dengan informan.

---

<sup>8</sup>Sugiyono, *Metode Penelitian Kuantitatif, Kualitatif, dan R &D*, h. 194.

Wawancara merupakan suatu metode yang digunakan untuk mendapatkan jawaban dari responden dengan tanya jawab sepihak.<sup>9</sup> Oleh karena itu, peneliti perlu menggunakan metode pengumpulan data dengan cara wawancara.

Wawancara atau interview adalah pertemuan dengan dua orang yang dapat bertukar informasi atau ide melalui tanya jawab, sehingga dapat dikonstruksikan makna pada salah satu topik tertentu. Wawancara digunakan sebagai teknik pengumpulan data apabila peneliti mau mengetahui suatu hal dari responden yang lebih mendalam.<sup>10</sup> Oleh karena itu calon peneliti menggunakan metode wawancara terstruktur (*structured interview*) dimana sebelum turung kelapangan peneliti terlebih dahulu menyiapkan instrumen penelitian berupa pertanyaan-pertanyaan tertulis. Wawancara terstruktur digunakan sebagai teknik pengumpulan data, bila peneliti atau pengumpul data telah mengetahui dengan pasti tentang informasi yang akan diperoleh.<sup>11</sup>

## 2. Observasi

Marshal menyatakan bahwa “*through observation, the researcher learn and about behavior and the meaning attached to those behavior*”. Melalui observasi, peneliti belajar tentang perilkudan makna dari perilaku tersebut.<sup>12</sup> Observasi adalah

---

<sup>9</sup>Suharsimi Arikunto, *Dasar-dasar Evaluasi Pendidikan* (Cet. XII; Jakarta: Bumi Aksara), h. 30.

<sup>10</sup>M. Musfiqon, *Metodologi Penelitian Pendidikan*, (Jakarta: PT. Prestasi Pustakaraya, 2012), h. 117.

<sup>11</sup>Sugiyono, *Metode Penelitian Pendidikan (Pendekatan Kuantitatif, Kualitatif, dan R&D)*, h. 319-320.

<sup>12</sup>Sugiyono, *Metode Penelitian Pendidikan Pendekatan Kuantitatif Kualitatif dan R&D* (Cet. 22; Bandung: Alfabeta; 2015), h. 310; dikutip dalam Catherine Marshall dan Gretchen B Rossman, *Designing Qualitative Reseach* (Cet. II; London: Sage Publications, International Education and Professional Publisher, 1995), th.



cara menghimpun bahan-bahan keterangan atau data yang dilakukan dengan mengadakan pengamatan atau pencatatan secara sistematis.

Observasi hakikatnya merupakan kegiatan dengan menggunakan pancaindra berupa penglihatan, penciuman, pendengaran, untuk memperoleh informasi yang diperlukan untuk menjawab masalah penelitian. Hasil observasi berupa aktivitas, kejadian, peristiwa, objek, kondisi atau suasana tertentu, dan perasaan emosi seseorang.<sup>13</sup>

### 3. Dokumentasi

Studi dokumen merupakan metode pengumpulan data kualitatif sejumlah besar fakta dan data yang tersimpan dalam bahan yang berbentuk dokumentasi.<sup>14</sup> Untuk mendokumentasikan penelitian ini, peneliti menggunakan kamera *smart phone*.

### **E. Instrumen Penelitian**

Instrumen adalah suatu alat yang digunakan untuk mengukur fenomena alam maupun sosial yang diamati. Instrumen penelitian merupakan salah satu unsur yang sangat penting dalam penelitian karena berfungsi sebagai alat atau sarana pengumpulan data. Dengan demikian, instrumen harus relevan dengan masalah aspek yang diteliti dengan memperoleh data akurat.<sup>15</sup>

Instrumen penelitian adalah peneliti sendiri. Dalam hal ini peneliti merupakan perencana, pelaksana, pengumpul data, penganalisis, penafsir data, dan akhirnya

---

<sup>13</sup>Sitti Mania, *Metodologi Penelitian Pendidikan dan Sosial* (Cet. I; Makassar: Alauddin University Press, 2013), h. 187.

<sup>14</sup>V. Wiratna Sanjarweni, *Metodologi Penelitian* (Cet. I; Yogyakarta: Pustaka Baru Pers, 2014), h. 33.

<sup>15</sup>Suharsimi Arikunto, *Prosedur Penelitian Suatu pendekatan Praktik* (Jakarta; Rineka Cipta: 2010), h. 172.

menjadi pelapor hasil penelitian. Peneliti sebagai instrument akan mempermudah menggali informasi yang menarik meliputi informasi: lain dari yang lain, yang tidak direncanakan sebelumnya, yang tidak dapat diduga terlebih dahulu atau yang tidak lazim terjadi. Dalam penelitian ini juga menggunakan instrument lainnya untuk mendukung dalam memperoleh data yang lebih mendalam dan akurat. Instrumen pendukung tersebut adalah:

1. Pedoman Observasi

Observasi biasa diartikan sebagai pengamatan dan catatan secara sistematis terhadap gejala yang tampak pada objek penelitian. Observasi langsung dilakukan terhadap objek di tempat terjadi atau berlangsungnya peristiwa, sehingga observer berada bersama objek yang diselidikinya. Sedangkan observasi tidak langsung adalah pengamatan yang dilakukan tidak pada saat berlangsungnya suatu peristiwa yang akan diselidiki.<sup>16</sup> Dalam penelitian ini peneliti mengadakan observasi partisipan dimana peneliti terlibat dengan kegiatan yang sedang diamati atau yang digunakan sebagai sumber data penelitian yaitu untuk mengetahui bagaimana upaya orang tua dalam membentuk kontrol diri remaja.

2. Pedoman Wawancara

Pedoman wawancara dirancang untuk mempermudah peneliti dalam menggali informasi yang lebih mendalam tentang partisipan dalam menginterpretasikan situasi dan fenomena yang terjadi di masyarakat, di mana hal ini tidak bisa ditemukan melalui observasi. Pedoman wawancara membantu peneliti untuk mengetahui faktor pendukung dan faktor penghambat kontrol diri terhadap

---

<sup>16</sup>Hadari Nawawi, Metode Penelitian Bidang Sosial (Cet. VIII; Yogyakarta: Gajah Mada University Press, 1998), h.100.

remaja.<sup>17</sup> Dengan cara ini diharapkan akan membantu peneliti untuk mendapatkan informasi yang dibutuhkan hingga dapat melengkapi data yang belum ada dalam observasi. Wawancara dilakukan kepada orang tua dan remaja yang terdapat di desa Lebongge Kec. Cenrana. Pedoman wawancara meliputi;

- a. Pola asuh yang digunakan orang tua dalam membentuk kontrol diri anak ditujukan kepada orang tua yang memiliki anak yang berusia remaja untuk mengetahui bagaimana jenis pola asuh apa yang digunakan orang tua dalam membentuk kontrol diri anak usia remaja.
- b. Kemampuan kontrol diri remaja dalam bidang berkomunikasi seperti kemampuan dalam menyampaikan pesan, kata atau kalimat, senyum ketika bertemu orang dan bagaimana kemampuan anak bertutur kata yang baik ketika diajak berbicara dengan orang lain. Wawancara ini untuk mendapatkan informasi bagaimana kemampuan kontrol diri remaja dalam berkomunikasi dengan lingkungan masyarakat.
- c. Kemampuan kontrol diri remaja dalam berintraksi sosial ditujukan kepada remaja yang meliputi tingkah laku remaja ketika dirumahnya sedang kedatangan tamu serta bagaimana tingkah laku remaja ketika lewat didepan orang tua dan bagaimana perilaku remaja terhadap teman sebayahnya. Jenis wawancara ini bertujuan agar peneliti mengetahui sikap remaja dalam berintraksi.

### 3. Format Dokumentasi

Dokumentasi ini membantu peneliti agar hasil observasi dan wawancara dapat dipercaya jika didukung oleh sejarah pribadi kehidupan dimasa kecil, di sekolah, di tempat kerja, di masyarakat, dan autobiografi.<sup>18</sup>

## **F. Teknik Pengolahan dan Analisis Data**

Teknik analisis yang digunakan dalam penelitian ini adalah teknik analisis deskriptif kualitatif. Analisis deskriptif kualitatif adalah suatu teknik yang menggambarkan dan menginterpretasikan arti data-data yang telah terkumpul dengan memberikan perhatian dan merekam sebanyak mungkin aspek situasi yang diteliti pada saat itu, sehingga memperoleh gambaran secara umum dan menyeluruh tentang keadaan sebenarnya.

Hasil data yang diperoleh dari observasi, hasil tes dan wawancara merupakan hasil yang tidak berbentuk skor, sehingga teknik analisis data yang diperlukan yaitu:

#### 1. Data Reduksi (reduksi data)

Data yang diperoleh dari lapangan jumlahnya cukup banyak, untuk itu maka perlu dicatat secara rinci dan teliti. Mereduksi data berarti merangkum, memilih hal-hal yang pokok, memfokuskan pada hal-hal yang penting, dicari tema, pola dan membuang yang tidak perlu. Dengan demikian, data yang telah direduksi akan memberikan gambaran yang lebih jelas, dan mempermudah peneliti untuk melakukan pengumpulan data selanjutnya dan mencarinya bila diperlukan.

---

<sup>18</sup>Sugiyono, *Metode Penelitian Pendidikan Pendekatan Kuantitatif Kualitatif dan R&D*, h. 329.

## 2. Data Display (penyajian data)

Setelah data direduksi, maka langkah selanjutnya adalah mendisplaykan data. Melalui penyajian data, maka data terorganisasikan, tersusun pada pola hubungan, sehingga akan semakin mudah dipahami. Penyajian data bisa dilakukan dalam bentuk uraian singkat, bagan, hubungan antar kategori, dan sebagainya.

## 3. Conclusion Drawing Verification

Langkah ke tiga dalam analisis data kualitatif adalah pemberian kesimpulan dan verifikasi. Kesimpulan awal yang dikemukakan masih bersifat sementara, dan akan berubah apabila tidak dikemukakan bukti-bukti yang kuat yang mendukung pada tahap pengumpulan data berikutnya. Tetapi apabila kesimpulan yang dikemukakan pada tahap awal, didukung oleh bukti-bukti yang valid dan konsisten saat meneliti kembali kelengkapan mengumpulkan data, maka kesimpulan yang dikemukakan merupakan kesimpulan kredibel.<sup>19</sup> Jadi, kesimpulan dapat diperoleh dengan baik dengan menganalisa dengan baik seluruh komponen yang terkait dengan penelitian.

## G. Pengujian Keabsahan Data

Uji keabsahan data dalam penelitian kualitatif meliputi uji *credibility* (validitas internal), *transferability* (validitas eksternal), *dependability* (reliabilitas), dan *confirmability* (obyektivitas).<sup>20</sup>

Peneliti dalam menguji keabsahan data akan menggunakan uji kredibilitas data atau kepercayaan terhadap data hasil penelitian kualitatif dengan menggunakan yaitu :

---

<sup>19</sup>Sugiyono, *Metode Penelitian Pendidikan Pendekatan Kuantitatif Kualitatif dan R&D*, h. 338-340.

<sup>20</sup>Sugiyono, *Metode Penelitian Pendidikan Pendekatan Kuantitatif Kualitatif dan R&D*, h. 366.

## 1. Triangulasi

Triangulasi adalah teknik pemeriksaan keabsahan data yang memanfaatkan sesuatu yang lain diluar data untuk keperluan pengecekan atau sebagai pembanding data. Triangulasi merupakan cara terbaik untuk menghilangkan perbedaan-perbedaan konstruksi kenyataan yang ada dalam konteks suatu studi sewaktu mengumpulkan data tentang berbagai kejadian dan hubungan dari berbagai pandangan.<sup>21</sup>

Penelitian ini menggunakan teknik triangulasi dengan sumber yaitu membandingkan dan mengecek hasil penelitian yang telah dilakukan melalui alat yang berbeda.

## 2. Member Check

*Member Check* adalah proses pengecekan data yang diperoleh peneliti kepada pemberi data. Tujuan *membercheck* adalah untuk mengetahui seberapa jauh data yang diperoleh sesuai dengan apa yang diberikan oleh pemberi data. Apabila data yang ditemukan disepakati oleh para pemberi data berarti datanya valid sehingga semakin kredibel/dipercaya, tetapi apabila data yang ditemukan peneliti dengan berbagai penafsirannya tidak disepakati oleh pemberi data, maka peneliti perlu melakukan diskusi dengan pemberi data dan apabila perbedaannya tajam, maka peneliti harus mengubah temuannya, dan harus menyesuaikan dengan apa yang diperoleh pemberi data. Pelaksanaan *membercheck* dapat dilakukansetelah satu periode pengumpulan data selesai atau setelah mendapat suatu temuan atau kesimpulan.<sup>22</sup>

---

<sup>21</sup>Lexy J. Moleong. *Metodologi Penelitian Kualitatif: Edisi Revisi* (Cet. XXXII; Bandung: PT Remaja Rosdakarya, 2014), h. 331.

<sup>22</sup>Sugiyono, *Metode Penelitian Pendidikan Pendekatan Kuantitatif Kualitatif dan R&D*, h. 375-376.

**BAB IV**  
**POLA ASUH ORANG TUA DALAM MEMBENTUK *SELF-CONTROL***  
**REMAJA DI DESA LEBONGNGE KEC. CENRANA KAB. BONE**

**A. Gambaran Desa Lebongnge Kec. Cenrana Kab. Bone**

**1. Gambaran Umum Kondisi Desa**

Desa Lebongnge merupakan salah satu Desa dalam wilayah Kecamatan Cenrana Kabupaten Bone, yang secara Administratif Desa Lebongnge memiliki Batas-batas sebagai berikut:

- Sebelah Utara : Berbatasan Desa Labotto Kab. Bone, Desa Pattangnga Kab. Wajo
- Sebelah Selatan : Berbatasan Desa Pakkasalo, Desa Kampoti, Desa Tocina, Desa Lebongnge dan Kelurahan Cenrana.
- Sebelah Timur : Berbatasan Desa Awang Cenrana dan Desa Cakkeware
- Sebelah Barat : Berbatasan Desa Lattimu Kab. Wajo, Desa Sanreseng Ade Kab. Wajo Kelurahan Solo Kab. Wajo, dan Desa Tawaroe Kab. Bone.

Luas wilayah Desa Lebongnge adalah 22 Km<sup>2</sup> dengan 6 Dusun dan sebagai daerah dataran untuk mencapai Desa Lebongnge dapat ditempuh dengan 3 (tiga) jalur dari Ibu Kota Kabupaten yakni:

- 1) Lewat Kecamatan Cenrana, melewati Jembatan Cenrana kemudian Desa Awang Cenrana, ke Barat Desa Lebongnge dengan menggunakan Kendaraan Roda Dua atau Roda Empat.
- 2) Lewat Uloe Kec. Dua Boccoe Persimpangan ke Goa Mampu dan Pakkasalo, kemudian Desa Kampoti, kemudian menggunakan Perahu Penyebrangan ke

Desa Lebongge dengan menggunakan Kendaraan Roda Dua atau Roda Empat.

- 3) Lewat Solo Kec. Bola Kab. Wajo, melewati Desa Sanreseng Ade Kab. Wajo, Desa Lattimu Kab. Wajo kemudian ke Timur Desa Lebongge dengan menggunakan Kendaraan Roda Dua atau Roda Empat.

Jarak antara Desa Lebongge dengan ibu Kota Kecamatan Cenrana sekitar 12 Km ditempuh dengan perjalanan  $\pm 1,5$  Jam sementara dari ibu Kota Kabupaten sekitar 76 Km yang ditempuh dengan Perjalanan  $\pm 2,5$  Jam sementara ibu Kota Provinsi sekitar 227 Km ditempuh dengan perjalanan  $\pm 7,5$  Jam. Sebagai wilayah tropis, Desa Lebongge memiliki dua musim yakni musim hujan antara bulan April sampai September dan musim Kemarau antara bulan Oktober sampai dengan Maret.

Desa Lebongge merupakan daerah pertanian yang mana sekitar 70 % wilayah ini adalah daerah persawahan yang terdiri dari dua wilayah yakni daerah daratan dan daerah rawa-rawa. Sisanya adalah daerah perumahan dan pekarangan sekitar 10 % dan daerah perkebunan rakyat sekitar 20 %. Sehingga Desa Lebongge secara umum masyarakatnya bermata pencaharian sebagai Petani / Pekebun. Berdasarkan kondisi tersebut di atas, maka dijabarkan permasalahan, potensi, hingga daftar rencana Pembangunan Jangka Menengah Desa (RPJMDesa) yang diprogramkan selama 6 (enam) tahun.

#### a. Sejarah Desa

Bila kita ingin melihat sejarah Desa Lebongge secara rinci, maka kami uraikan sebagai berikut: pada Tahun 1970 Desa Lebongge Kecamatan Cenrana Kabupaten Bone, masih satu Desa yaitu Desa Cenrana yang dipimpin satu orang Kepala Desa



yaitu Andi Tipu, sampai tahun 1980 kemudian tahun 1980 digantikan oleh Andi As'ad. Kemudian menjadi desa persiapan pemekaran yang saat itu dijabat Zainal Arifin pada tahun 1987, setelah dimekarkan Desa Cenrana menjadi tiga Desa yaitu Desa Cenrana, Desa Watang Cenrana (Lebongnge Sekarang), dan Kelurahan Ujung Tanah. Saat itu Desa Watang Cenrana (Lebongnge Sekarang) tahun 1987 dijabat oleh Anwar sebagai Kepala Desa persiapan setelah diadakan pemilihan Kepala Desa pada tahun 1995, Desa Watang Cenrana dipimpin oleh Kepala Desa Defenitif yang bernama Kaharuddin sampai dengan tahun 1997. Akan tetapi dalam masa kepemimpinan Kaharuddin terjadi gejolak di masyarakat dan tidak sampai masa jabatannya sehingga pada saat itu terjadi pemerintahan transisi, kemudian selanjutnya dijabat oleh Mursalim. ( yang saat itu adalah staf pada kantor kecamatan cenrana). Pada tahun 1998 setelah periode Kaharuddin berakhir yang dijabat oleh Mursalim, diadakan pemilihan kepala desa dan terpilihlah Mursalim menjadi kepala desa defenitif pada tahun 2001 sampai tahun 2009.

Pada Masa Pemerintahan Mursalim, pada tahun 2003 desa Watang Cenrana berubah nama menjadi Desa Lebongnge. Pengambilan nama Desa Lebongnge berasal dari sejumlah 6 (enam) Dusun yang ada di daerah ini Dusun Lebongnge lah yang berada ditengah-tengah dan yang paling tinggi, sehingga kata *Lebong* dalam bahasa Bugis adalah daerah dataran tinggi, sedangkan kata *Lebongnge* berarti berada di dataran tinggi. Selanjutnya perkembangan legenda dan sejarah Desa Lebongnge adalah sebagai berikut:

Tabel 4.1

TAHUN	KEJADIAN YANG BAIK	KEJADIAN YANG BURUK
-------	--------------------	---------------------

1970	Masih satu desa yakni Desa Cenrana dijabat oleh A. Tipu dan A. As'ad	
1987	Persiapan Pemekaran desa dijabat oleh Zainal Arifin	
1987	Setelah Pemekaran desa sebagai desa Watang Cenrana persiapan dijabat oleh Anwar	
1995	Diadakan pemilihan Kepala Desa Watang Cenrana	
1995	Kepala Desa Watang Cenrana Pertama Kaharuddin	
1997	Desa Watang Cenrana mengalami Masa Transisi	Terjadi Gejolak Masyarakat
1998	PJS Kepala Desa Watang Cenrana Mursalim	
2001	Mursalim terpilih menjadi Kades Defenitif Desa Watang Cenrana	
2003	Perubahan Nama Desa dari Desa Watang Cenrana menjadi Desa Lebongnge	
2009	Pesta Demokrasi	Ditunda Pemilihan
2010	Pemilihan Kepala Desa	
2010	Nasaruddin, S. Ag. Kades defenitif 2010 – 2016	
2016	Pemilihan Kepala Desa	
2016	Rustan. Kades defenitif 2017- 2022	

#### b. Demografi

Penduduk Desa Lebongnge Tahun 2017 (Profil Desa Lebongnge)  $\pm$  3899 jiwa. Terdiri dari laki-laki 1842 jiwa sedangkan perempuan 2057 Jiwa. Seluruh penduduk Desa Lebongnge terhimpun dalam keluarga (rumah tangga) dengan jumlah sebanyak 822 KK. Rata-rata anggota keluarga sebesar 5 jiwa. Untuk lebih jelasnya penduduk Desa Lebongnge dapat dilihat pada tabel berikut ini :

Tabel 4.2  
Jumlah Penduduk berdasarkan Dusun dan Jenis Kelamin

Dusun	Jenis Kelamin		Jumlah
	Laki-Laki	Perempuan	
PERANGENG	396	450	846
USE'E	398	443	841
LEBONGNGE	238	259	497
CALODO	177	215	392
TANGE'E 1	392	418	810
TANGE'E 2	241	272	513
<b>Jumlah</b>	<b>1842</b>	<b>2057</b>	<b>3899</b>

*Sumber Data : Profil Desa Lebongnge*

Untuk lebih rinci mengenai pembagian penduduk menurut umur dapat dilihat pada tabel di bawah ini:

Tabel 4.3  
Jumlah Penduduk Berdasarkan Kelompok Umur

DUSUN	0-4		5-9		10-14		15-19		20-24	
	LK	PR	LK	PR	LK	PR	LK	PR	LK	PR
1. PERANGENG	15	21	27	17	30	38	33	35	22	30
2. USE'E	67	102	25	30	21	28	40	45	37	38
3. LEBONGNGE	10	15	21	18	5	28	20	35	22	15
4. CALODO	12	5	10	5	18	23	15	37	15	20
5. TANGE'E 1	10	20	30	35	17	23	18	28	36	41
6. TANGE'E 2	5	6	15	20	20	17	11	18	17	13

<b>TOTAL</b>	119	169	128	125	111	117	137	198	149	157
<b>DUSUN</b>	<b>25-29</b>		<b>30-34</b>		<b>35-39</b>		<b>40-44</b>		<b>45-49</b>	
	<b>LK</b>	<b>PR</b>	<b>LK</b>	<b>PR</b>	<b>LK</b>	<b>PR</b>	<b>LK</b>	<b>PR</b>	<b>LK</b>	<b>PR</b>
1. PERANGENG	25	35	19	22	45	50	12	17	34	40
2. USE'E	36	40	15	23	36	38	24	26	31	33
3. LEBONGNGE	19	12	19	12	20	9	12	23	15	20
4. CALODO	17	3	20	33	5	3	10	23	5	6
5. TANGE'E 1	31	37	30	29	45	48	17	20	19	22
6. TANGE'E 2	15	20	17	13	11	18	9	12	26	20
<b>TOTAL</b>	143	147	120	132	162	166	84	121	130	141
<b>DUSUN</b>	<b>50-54</b>		<b>55-59</b>		<b>60-64</b>		<b>65&gt;</b>		<b>TOTAL</b>	
	<b>LK</b>	<b>PR</b>	<b>LK</b>	<b>PR</b>	<b>LK</b>	<b>PR</b>	<b>LK</b>	<b>PR</b>	<b>LK</b>	<b>PR</b>
1. PERANGENG	36	39	15	20	26	28	36	28	396	450
2. USE'E	22	25	34	23	22	20	20	17	398	443
3. LEBONGNGE	17	13	14	15	13	20	11	18	238	259
4. CALODO	12	25	6	6	13	11	10	11	177	215
5. TANGE'E 1	22	25	24	25	36	30	32	15	392	418
6. TANGE'E 2	21	26	12	20	20	34	30	20	241	272
<b>TOTAL</b>	130	153	105	109	130	143	139	109	184 2	205 7

*Sumber Data: Profil Desa Lebongnge*

Keadaan penduduk Desa Lebongnge berdasarkan ijazah terakhir yang dimiliki atau tingkat pendidikan dapat dilihat pada tabel 3 di bawah ini:

Tabel 4.4  
Jumlah Penduduk berdasarkan Tingkat Pendidikan

No.	Tingkat Pendidikan	Jumlah (Orang)
1	Belum Sekolah	169
2	SD Sederajat	246
3	SMP Sederajat	268
4	SMA Sederajat	335
5	Diploma / Sarjana	52
<b>Jumlah</b>		1070

Selanjutnya keadaan penduduk berdasarkan mata pencaharian/pekerjaan dapat dilihat pada tabel 4 di bawah ini:

Tabel 4.5  
Jumlah penduduk berdasarkan Pekerjaan/Mata Pencaharian

NO	URAIAN	JUMLAH	SATUAN	KETERANGAN
1	Buruh Tani	57		
2	Petani / Pekebun	1.022		
3	Pedagang	15		
4	Tukang kayu	6		
5	Tukang Batu	15		
6	Penjahit	12		
7	PNS	6		
8	TNI / POLRI	0		
9	Pengrajin	16		
10	Industri Kecil	0		
11	Buruh Industri	0		
12	Kontraktor	0		
13	Sopir	55		
14	Montir/Mekanik/ Bengkel	20		
15	Guru Swasta / Honor	58		
16	Lain-lain / Belum Bekerja	2619		

Sumber Data : *Profil Desa Lebongnge*

Berdasarkan tabel 4 di atas, maka dapat kita ketahui bahwa ada sebagian besar penduduk Desa Lebongnge menggantungkan hidupnya sebagai Petani.

c. Keadaan Ekonomi

Keadaan ekonomi masyarakat baik disektor formal maupun di sektor informal menunjukkan bahwa Desa Lebongnge memiliki potensi dari pertanian, perkebunan, peternakan, perdagangan, dll, yang tersaji dalam tabel sebagai berikut:

1) Kesejahteraan Sosial

Tabel 4.6

NO	URAIAN	JUMLAH	SATUAN	KETERANGAN
1	Keluarga Prasejahtera	378	KK	822 KK
2	Keluarga Prasejahtera 1	419	KK	
3	Keluarga Prasejahtera 2	25	KK	
4	Keluarga Prasejahtera 3			
5	Keluarga Prasejahtera 3 +			

Sumber Data : *Profil Desa Lebongnge*

2) Pencapaian Penduduk

Tabel 4.7

NO	URAIAN	JUMLAH	SATUAN	KETERANGAN
1	Buruh Tani	52		
2	Petani/ Pekebun	1.022		
3	Pedagang	15		
4	Tukang Kayu	6		

5	Tukang Batu	15		
6	Penjahit	12		
7	PNS	6		
8	TNI/ Polri	0		
9	Pengrajin	16		
10	Industri Kecil	0		
11	Buruh Industri	0		
12	Kontraktor	0		
13	Sopir	55		
14	Montir/Mekanik/ Bengkel	20		
15	Guru Swasta/ Honor	58		
16	Lain-Lain/Belum Bekerja	2619		

Sumber Data : *Profil Desa Lebongge*

d. Pembagian Wilayah dan Struktur Organisasi Pemerintah Desa Lebongge

Tabel : 4.8. Pembagian Wilayah dan Struktur Organisasi Pemerintah Desa  
Lebongge

NO	URAIAN	RT	RW	KETERANGAN
1	Dusun I Perangeng	2	0	
2	Dusun II Use'e	2	0	
3	Dusun III Lebongge	2	0	
4	Dusun IV Calodo	2	0	
5	Dusun V Tange'e 1	2	0	

6	Desun VI Tange'e 2	2	0	
---	--------------------	---	---	--

Sumber Data : *Profil Desa Lebongge*

e. Pembagian Wilayah Desa

Wilayah Desa Lebongge terdiri atas 6 (enam) dusun yaitu Dusun Perangeng, Dusun Use'e, Dusun Lebongge, Dusun Calodo, Dusun Tange'e 1 dan Dusun Tange'e 2. Secara umum penggunaan wilayah Desa Lebongge sebagian besar untuk lahan pertanian berupa persawahan dan tambak serta perkebunan, lokasi perumahan masyarakat, sarana dan prasarana pemerintahan, perkuburan dan infra struktur lainnya.

f. Struktur Organisasi Pemerintahan Desa

Struktur organisasi pemerintahan Desa Lebongge (masih berdasarkan Peraturan Pemerintah Nomor 72 Tahun 2005 tentang Desa) Struktur organisasi pemerintahan Desa Lebongge berdasarkan Peraturan Desa Lebongge Nomor 1 Tahun 2017 tentang Organisasi Pemerintah Desa Lebongge adalah sebagai berikut :

UNIVERSITAS ISLAM NEGERI  
**ALAUDDIN**  
 M A K A S S A R

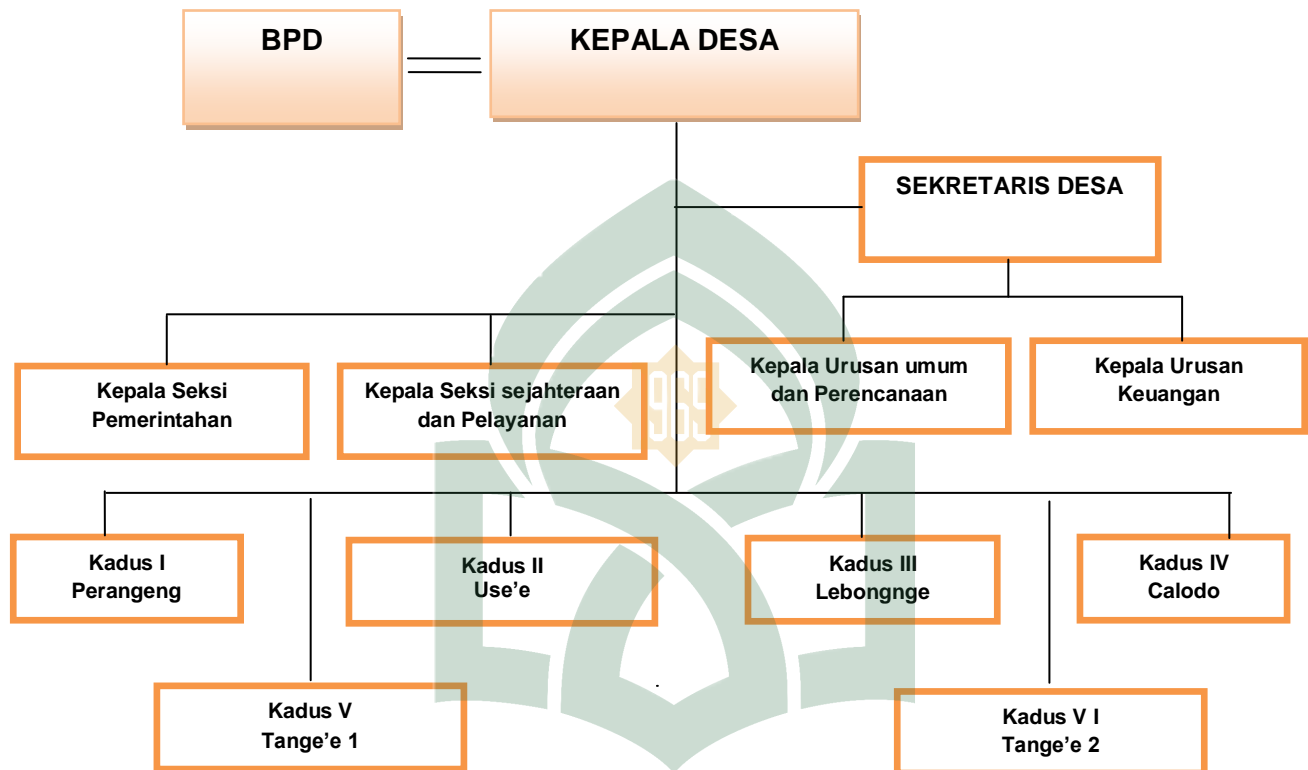

Tabel 4.9

**STRUKTUR ORGANISASI PEMERINTAHAN DESA LEBONGNGE**

Kondisi aparat pemerintah desa dapat digambarkan pada tabel berikut ini :

Tabel 4.10

Kondisi Aparat Pemerintah Desa Lebongnge

NO	NAMA	JABATAN	UMUR (THN)	TINGKA T PEND.	KET
1.	RUSTAN	Kepala Desa		SMA	
2.	THAMRIN,S.Pd.I	Sekretaris Desa		S1	
3.	MUH. ASWAR	Kaur umum dan		SMA	
4.	NURMANG	Perencanaan		SMA	
5.	SABRI, S.Pd	Kaur Keuangan		S1	
6.	ANDI REHASNI	Kasi Pemerintahan		SMA	
7.	SUYUTI	Kasi Kesra dan Pelayanan		SMA	
8.	RATNAWATI	Kadus 1 Perangeng		SMA	
9.	SYAHRUDDIN	Kadus 2 Use'e		SMA	
10	A. AWALUDDIN	Kadus 3 Lebongnge		SMA	
11	ANDIS KARYA	Kadus 4 Calodo		SMA	
12	ANSAR	Kadus 5 Tange'e 1 Kadus 6 Tange'e 2		SMA	

Di dalam menjalankan roda pemerintahan desa, Pemerintah Desa tidak bisa bekerja sendiri tetapi harus bekerjasama dengan kelembagaan yang ada di Desa. Kelembagaan desa adalah keseluruhan lembaga yang ada di desa yang bertugas dan berfungsi untuk membantu dan mendukung penyelenggaraan pemerintahan desa. Kelembagaan yang ada di Desa Lebongnge, yaitu :

- 1) Badan Permusyawaratan Desa (BPD)
- 2) Pemberdayaan Kesejahteraan Keluarga (PKK)
- 3) Lembaga Pemberdayaan Masyarakat Desa (LPMD) belum memiliki kantor

- 4) Kader Pembangunan Desa
- 5) Badan Kontak Majelis Taklim (BKMT)
- 6) Karang Taruna
- 7) RT/RW,
- 8) Kader Posyandu
- 9) Kelompok Tani
- 10) Tokoh Agama , Kelompok Kamtibmas, Tokoh Pendidik dan Remaja Masjid
- 11) Kader Pembangunan Desa
- 12) Panitia Hari-hari besar Agama Islam
- 13) Tokoh Pendidik dan
- 14) Remaja Masjid

Adapun keadaan sarana dan prasarana pemerintahan yang ada di Desa Lebongge dapat digambarkan sebagai berikut :

- a) Kantor Desa dalam kondisi belum selesai pembangunannya ( Pagar Kantor)
- b) BPD tidak memiliki Kantor
- c) PKK tidak memiliki kantor
- d) Kepala Dusun tidak memiliki kantor
- e) Mobiler masih kurang

## g. Potensi dan Masalah

## 1) Potensi

Untuk mendukung perencanaan dan proses pembangunan di Desa Lebongge terdapat berbagai potensi sebagaimana tersaji dalam tabel berikut.

Tabel 4.11  
Daftar Potensi Desa Lebongge

No	BIDANG	POTENSI
1.	Pemerintahan	1. Struktur perangkat desa lengkap 2. Struktur BPD lengkap 3. Adanya kendaraan dinas roda dua
2.	Pembangunan	1. Adanya gedung sekolah Taman Kanak-kanak (TK) 2. Adanya gedung Sekolah Dasar (SD) 3. Adanya gedung SMP 4. Adanya siswa dan calon siswa TK, SD, SMP, SMA 5. Adanya guru TK dan SD 6. Adanya Puskesmas Pembantu 7. Adanya gedung POSYANDU 8. Adanya Bidan Desa 9. Aktifnya kegiatan posyandu 10. Adanya jalan poros desa 11. Adanya jalan lingkungan 12. Adanya jalan usaha tani 13. Adanya jembatan penghubung antar dusun 14. Adanya jembatan penghubung pemukiman ke lahan pertanian 15. Adanya sarana irigasi 16. Adanya tenaga bangunan terampil 17. Kesadaran gotong-royong cukup baik 18. Adanya lahan pesawahan dan palawija 19. Adanya petani penggarap

		20. Adanya buruh tani
3.	Kemasyarakatan	<ol style="list-style-type: none"> <li>1. Adanya Masjid dan Musholla</li> <li>2. Adanya lapangan olahraga</li> <li>3. Adanya Karang Taruna</li> <li>4. Adanya pengajian rutin bulanan desa</li> <li>5. Adanya klub Bola Volly, Badminton dan Sepakbola</li> <li>6. Adanya kegiatan PKK</li> <li>7. Adanya Tempat Pemakaman Umum</li> <li>8. Adanya guru baca Al Qur'an</li> <li>9. Adanya kegiatan TPA di setiap dusun / RW</li> </ol>
4.	Pemberdayaan	<ol style="list-style-type: none"> <li>1. Adanya Kelompok Tani</li> <li>2. Adanya penggilingan padi</li> <li>3. Adanya usaha hiburan (Karaoke)</li> <li>4. Adanya masyarakat pemelihara hewan ternak</li> <li>5. Adanya usaha menjahit pakaian</li> <li>6. Adanya usaha pembibitan tanaman</li> <li>7. Adanya usaha perikanan</li> </ol>

## 2) Masalah

Berdasarkan pengkajian keadaan desa, masalah yang terdapat di Desa Lebongge dalam tabel berikut:

Tabel 4.12  
Daftar Masalah Desa Lebongge

No.	BIDANG	MASALAH
1.	Pemerintahan	<ol style="list-style-type: none"> <li>1. Kinerja Perangkat Desa dan Anggota BPD belum memadai.</li> <li>2. Administrasi desa belum tertata dengan baik.</li> <li>3. Tingkat Kesejahteraan Aparat Pemerintah Desa, BPD, RT/RW, Imam Desa, Imam Masjid, Imam Dusun, dan unsur lembaga kemasyarakatan lainnya yang masih rendah.</li> </ol>

		<ol style="list-style-type: none"> <li>4. Proses perencanaan belum berjalan sesuai ketentuan.</li> <li>5. Kantor Desa masih perlu perbaikan-perbaikan agar tercipta kantor yang representatif dengan suasana yang nyaman untuk bekerja.</li> <li>6. Sarana/perengkapan perkantoran di kantor desa masih kurang, seperti meja/kursi kerja, lemari arsip, kursi rapat, sound system, komputer/laptop, printer dan lain-lain.</li> <li>7. Kendaraan operasional hanya dimiliki oleh Kepala Desa, sementara aparat desa lainnya belum memiliki kendaraan operasional.</li> <li>8. Kemampuan dan keterampilan perangkat desa dalam penyelenggaraan pemerintahan desa dan pelayanan kepada masyarakat masih sangat terbatas.</li> <li>9. Struktur organisasi Pemerintah Desa yang ada saat sekarang ini tidak sesuai lagi dengan peraturan perundang-undangan yang baru yaitu UU Nomor 6 Tahun 2014 dan PP Nomor 43 Tahun 2014 serta peraturan pelaksanaannya yang mengatur tentang penyelenggaraan pemerintahan desa.</li> <li>10. BPD sebagai partner kerja pemerintah desa dalam penyelenggaraan pemerintahan desa belum memiliki kantor sendiri untuk beraktivitas.</li> <li>11. PKK sebagai lembaga yang berperan penting dalam upaya pemberdayaan masyarakat belum memiliki sarana dan prasarana perkantoran yang memadai untuk melaksanakan tugas dan fungsinya.</li> <li>12. Kelembagaan desa belum memainkan peranannya secara maksimal.</li> </ol>
2.	Pembangunan	<ol style="list-style-type: none"> <li>1. Masih adanya anak putus sekolah pendidikan dasar</li> <li>2. Tidak tersedia perpustakaan desa</li> <li>3. Tidak adanya honor guru PAUD / TK dan TPA</li> <li>4. Kurangnya ruang belajar di SD</li> <li>5. Tenaga guru SD dan SMP kurang</li> <li>6. Ruang belajar gedung TK kurang memadai</li> <li>7. Masih adanya anak yang tidak melanjutkan pendidikan ke SMA.</li> <li>8. Adanya masyarakat yang tidak memiliki Jamban Keluarga</li> </ol>

	<ol style="list-style-type: none"> <li>9. Sulit memperoleh air bersih pada musim kemarau</li> <li>10. Program BPJS Kesehatan belum merata di masyarakat</li> <li>11. Belum adanya tempat pembuangan akhir sampah</li> <li>12. Kurangnya pemahaman masyarakat tentang kesehatan</li> <li>13. Kurangnya tenaga medis di puskesmas pembantu</li> <li>14. Jalan lingkungan sulit dilalui pada waktu hujan</li> <li>15. Jalan poros desa rusak</li> <li>16. Jalan usaha tani sulit dilalui pada waktu hujan</li> <li>17. Saluran irigasi/bendungan rusak</li> <li>18. Terjadinya pendangkalan sungai</li> <li>19. Distribusi pupuk ke petani sering terlambat</li> <li>20. Adanya genangan air di tepi dan badan jalan ketika hujan</li> <li>21. Tingkat produktivitas pertanian (padi) masih tergolong rendah.</li> <li>22. Sarana irigasi untuk pertanian yang belum memadai.</li> <li>23. Petani kekurangan air pada musim hujan.</li> <li>24. Pengetahuan dan keterampilan petani masih sangat terbatas dalam pengelolaan lahan pertanian dan perkebunan serta pengelolaan peternakannya.</li> <li>25. Kurangnya penyuluhan di sektor perkebunan.</li> <li>26. Kelompok tani belum mampu memberikan kontribusi maksimal dalam proses pengelolaan pertanian, perkebunan dan peternakan.</li> <li>27. Kurangnya lahan untuk pengembalaan ternak besar.</li> <li>28. Nilai tawar petani dalam proses pasca panen hasil pertanian, perkebunan dan peternakannya masih rendah karena belum didukung oleh pemasaran yang baik.</li> <li>29. Tingkat kemiskinan masih tergolong tinggi dengan masih banyaknya KK yang tergolong miskin.</li> <li>30. Masih banyak rumah masyarakat yang belum memenuhi syarat rumah yang layak jika dilihat dari segi pendekatan kesehatan.</li> <li>31. Pemanfaatan lahan pertanian untuk tanaman komoditas pertanian (selain padi) masih sangat</li> </ol>
--	--

		<p>rendah.</p> <ol style="list-style-type: none"> <li>32. Pengetahuan dan keterampilan masyarakat dalam mengolah dan memanfaatkan potensi yang ada masih terbatas.</li> <li>33. Pemanfaatan lahan untuk pengelolaan pertanian, perkebunan dan peternakan belum maksimal.</li> <li>34. Alat mesin pertanian masih kurang</li> <li>35. Infrastruktur jalan desa dan jalan tani masih perlu ditingkatkan.</li> <li>36. Mayoritas tanah belum bersertifikat.</li> <li>37. Masih ada lahan yang tidak dimanfaatkan.</li> <li>38. Lampu jalan masih kurang</li> <li>39. Budidaya perikanan masih kurang</li> <li>40. Belum ada pasar desa</li> <li>41. Belum ada koperasi desa</li> </ol>
3.	Kemasyarakatan	<ol style="list-style-type: none"> <li>1. Adanya pencurian ternak</li> <li>2. Adanya mesjid/musholla yang belum memadai dan perlu pemeliharaan</li> <li>3. TPA tidak mempunyai tempat khusus</li> <li>4. Pembinaan Remaja Mesjid dan Majelis Ta'lim dari instansi terkait masih kurang.</li> <li>5. Pembinaan dan penyuluhan hukum dari instansi terkait masih kurang.</li> <li>6. Sarana dan prasarana olahraga yang belum memadai.</li> <li>7. Generasi muda kurang partisipatif dalam musyawarah desa</li> <li>8. Masih ada warga miskin yang belum mendapatkan jatah beras miskin</li> <li>9. Ada rumah masyarakat yang tidak layak huni</li> <li>10. Acara keagamaan kurang diminati oleh pemuda / pemudi</li> </ol>
4.	Pemberdayaan	<ol style="list-style-type: none"> <li>1. Masih adanya pengangguran</li> <li>2. Kurangnya pembinaan terhadap usaha ekonomi masyarakat.</li> <li>3. Adanya usaha masyarakat tidak memiliki ijin usaha</li> </ol>



		<p>4. Belum dikembangkannya usaha peternakan dan perikanan secara teknis</p> <p>5. Belum dikembangkannya usaha pengolahan hasil peternakan oleh masyarakat</p> <p>6. Kurangnya kelompok usaha perempuan</p>
--	--	---

## 2. Pola Asuh Orang Tua Dalam Membentuk *Self-Control Remaja* Di Desa Lebongge Kec. Cenrana Kab. Bone

### a. Pola Asuh Orang Tua

Keluarga adalah ikatan antara laki-laki dan perempuan berdasarkan hukum. Dalam keluarga inilah terjadilah interaksi pendidikan pertama dan utama bagi anak-anak yang akan menjadi pondasi dalam pendidikan selanjutnya. Dengan demikian pola asuh orang tua sangatlah penting dalam membentuk kontrol diri remaja agar tidak melakukan perbuatan yang tidak sesuai dengan anjuran agama dan norma-norma dalam masyarakat. Keluargalah yang memegang peranan utama dan memegang tanggung jawab terhadap anak.

Pola asuh orang tua adalah keseluruhan interaksi orang tua dan anak, di mana orang tua yang memberikan dorongan kepada anak agar merubah tingkah laku, pengetahuan dan nilai-nilai yang dianggap paling tepat bagi orang tua agar anak bisa mandiri, tumbuh serta berkembang secara sehat dan optimal, memiliki rasa percaya diri, memiliki rasa ingin tahu dan berorientasi untuk sukses.<sup>1</sup>

Pada dasarnya setiap orang tua menghendaki agar anaknya dapat mengendalikan setiap tingkah lakunya atau kata lain dapat mengontrol tingkah lakunya agar berperilaku yang baik. Untuk itu dalam upaya penanggulangan remaja yang memiliki kontrol diri rendah harus ada usaha pencegahan sejak dini dari orang

---

<sup>1</sup>Al-Tridhonanto dan Beranda Agency, *Mengembangkan Pola Asuh Demohratis* (Jakarta:PT. Gramedia,2014), h 5.

tua dengan cara memperhatikan pola asuh yang diberikan kepada anak. Pola asuh orang tua di Desa Lebongge masih kurang, karena bentuk perhatian dari keluarga serta masalah kedisiplinan kurang terjadi. Kebanyakan anak-anak yang tidak memperhatikan perkataan orang tua tetapi tidak sedikit dari anak-anak yang perhatian terhadap larangan dan nasehat kedua orang tuanya. Maka dari itu berdasarkan hasil observasi dan mewawancarai sepuluh orang tua yang memiliki anak remaja maka peneliti mendapatkan beberapa bentuk pola asuh orang tua yang dilakukan dalam membentuk kontrol diri remaja.

### **1. Pola Asuh Otoriter**

Berdasarkan observasi yang dilakukan peneliti di lapangan, terdapat beberapa orang tua yang memiliki pola asuh terhadap anak yang memaksakan kehendaknya seperti halnya keluarga Taging dan keluarga Mapanganro pada tanggal 20 November 2018 dan 21 November 2018 di Desa Lebongge ketika dia sedang melihat anaknya sedang bermain atau sedang berkumpul dengan sesamanya remaja orang tua tersebut memanggil anaknya untuk memerintahkannya kembali ke rumah, serta orang tua juga sering kelihatan memberikan sanksi kepada anaknya ketika anak melakukan kesalahan yang tidak sesuai dengan kehendak orang tua, terkadang juga orang tua lebih memperhatikan tujuan dan alasan anak ketika anak ingin bepergian, ketika tujuan tersebut tidak sesuai dengan kehendak orang tua maka dia akan melarang anaknya untuk keluar rumah. Berdasarkan hasil wawancara terhadap orang tua mengenai pengasuhan terhadap anaknya sebagai berikut:

“setiap apa yang dikerjakan oleh anak saya, maka saya patut untuk memerhatikannya dan apabila anak saya melakukan apa yang tidak sesuai dengan yang menurut saya tidak baik maka saya akan memberikannya sanksi berupa hukuman.”

Selain itu responden juga mengatakan bahwa:

“ketika anak-anak tidak dikasi ketegasan begitu, bisa jadi saja dia akan semakin susah untuk diatur, kemungkinan dia akan melawan orang tua dan tidak mau mendengar dari apa yang saya perintahkan”<sup>2</sup>

Dari keluarga yang berbeda juga mengemukakan bahwa:

“ketika saya mengetahui anak saya melakukan kesalahan maka saya akan segera memberikannya sanksi agar anak saya tidak mengulanginya kembali.”

Responden juga mengemukakan bahwa:

“Anak saya jarang melakukan kesalahan, karena ketika dia melakukan kesalahan maka saya akan menghukumnya, serta anak saya menuruti setiap perintah dan arahan saya, ketika saya menasehati anak saya maka dia akan saya suruh untuk duduk dan mendengarkan apa yang saya katakan.”<sup>3</sup>

Hasil wawancara dengan keluarga yang bersangkutan dapat dinyatakan bahwa keluarga tersebut menggunakan pola asuh otoriter terhadap anak karena dalam pengasuhannya dia menginginkan anaknya agar selalu mendengar dan mematuhi arahan orang tua. Pola asuh orang tua yang otoriter menunjukkan kontrol yang tinggi dan kehangatan rendah. Orang tua yang otoriter dapat menghasilkan anak-anak takut dan anti kreatif karena ketergantungan kemauan dan keinginan orang tuanya.<sup>4</sup>

Sikap otoriter menekankan pada usaha pengendalian, di mana setiap tindakan orang tua ditunjukkan untuk mengendalikan kemauan dan inisiatif yang timbul secara spontan pada anak, terutama jika ada yang dilakukan anak bertentangan dengan nilai-nilai yang dianut oleh orang tua, termasuk yang bertentangan dengan harapan, pendapat keinginan dan peraturan yang dibuat oleh orang tua. Orang tua yang otoriter kerap sekali memperhatikan setiap kesalahan anak dan memberi hukuman tanpa

---

<sup>2</sup>Keluarga Taking, Orang Tua dari Jamal, “Wawancara”(Lebongnge, 20 November 2018)

<sup>3</sup> Keluarga Mapanganro, Orang Tua dari Akbar, “Wawancara (Lebongnge, 21 November 2018)

<sup>4</sup>Sudarwan Damin, *Perkembangan Peserta Didik*, h. 55

mempertimbangkan alasan anak. pola asuh otoriter ini terdapat juga di Desa Lebongge dimana orang tua kerap menghukum anaknya ketika melakukan kesalahan yang tidak sesuai dengan aturan yang telah ditetapkan orang tua terhadap anaknya.

## 2. Pola asuh demokratis

Berdasarkan observasi dilapangan pada tanggal 21 November 2018 dengan keluarga Jumardi dan tanggal 20 November 2018 dengan keluarga Bere' di Desa Lebongge. Peneleti mengamati bahwa sebagian pola asuh orang tua di Desa Lebongge ada yang mengasuh anaknya secara terbuka dan hangat terhadap anaknya. Orang tua tidak terlalu mengekang anaknya untuk mengikuti kemauannya, melaingkan orang tua sering mendengarkan pendapat dari anaknya dan apabila pendapat tersebut tidak sesuai menurut orang tuanya, orang tua tersebut tidak langsung memarahinya melaingkan dia meberikan penjelasan terhadap anaknya kenapa orang tua tersebut melarangnya namun orang tua tersebut tetap memberikan berbagai pertimbangan-pertimbangan kepada anaknya mengenai larangan yang ia berikan kepada anaknya. Seperti yang telah diungkapkan oleh informan bahwa:

“saya memberi aturan terhadap anak saya namun tidak saya lupa untuk bercerita terlebih dahulu terhadap anak-anak saya, mengenai cara berperilaku yang baik sesama remaja, begitu pula berperilaku terhadap orang tua.”

Responden juga menjelaskan bahwa;

“kita tidak boleh lepas dari atura untuk anak, karena anak yang dibiarkan saja tanpa menegur setia kesalahan yang dilakukan nantinya akan semakin susah untuk diatur dan anak juga tidak boleh terlalu dikekang, alangka bagusnya sebagai orang tua, saya harus mendengar terlebih dahulu apa yang dijelaskan oleh anak saya.”<sup>5</sup>

---

<sup>5</sup>Keluarga Jumardi, Orang Tua dari Desi Rahayu, “Wawancara”, (Lebongge, 21 November 2018

Seperti halnya juga dengan orang tua yang berbeda yang ada di Desa tersebut, saat di wawancarai ia mengemukakan bahwa;

“Selepas magrib biasanya saya dan anak-anak sering duduk bersama, bercerita dengan candaan, tidak sedikit juga saya selipkan pertanyaan-pertanyaan mengenai kegiatan anak saya menghadapi harinya, terkadang juga saya mendengarkan keluhan anak saya tentang masalah yang ia hadapi, baik di sekolah begitupula dengan masalah lingkungan kami.”<sup>6</sup>

Dari hasil wawancara dengan responden maka peneliti dapat menyimpulkan bahwa pola asuh yang digunakan adalah pola asuh demokratis, di mana orang tua memberikan kesempatan kepada anaknya untuk berpendapat serta mendengarkan keluhan anak ketika anaknya memiliki masalah.

Pola asuh orang tua yang demokratis cenderung menggunakan kontrol relatif dan hubungan kehangatan yang tinggi. Gaya demokratis orang tua menumbuhkan komunikasi dan pemecahan masalah secara terbuka antara orang tua dan anak-anak mereka.<sup>7</sup>

Pola asuh demokratis adalah pola asuh yang di antaranya bercirikan adanya kesamaan hak dan kewajiban orang tua dan anak, di mana anak dilatih mempertanggung jawabkan sikap, ucapan dan perilaku. Pola asuh demokratis akan yang mandiri, mempunyai hubungan baik dengan teman, mampu menghadapi masalah dengan baik, mempunyai minat terhadap hal-hal baru, percaya terhadap kemampuan dirinya dan peduli terhadap orang lain.<sup>8</sup>

Pola asuh demokratis yang digunakan oleh orang tua adalah pola asuh yang memiliki sikap keterbukaan terhadap anak dan orang tua, serta orang tua memberikan aturan-aturan terhadap anak dengan meminta kesepakatan terlebih dahulu terhadap

---

<sup>6</sup>Keluarga Bere', Orang Tua dari Muh. Yusuf, "Wawancara, (Lebongnge, 20 November 2018

<sup>7</sup>Sudarwan Damin, *Perkembangan Peserta Didik*, h. 55

<sup>8</sup>Sudjoto, Sutaryo dkk, *Prosiding Kongres Pancasila*, (Yogyakarta:PSP Press, 2013), h. 140

anaknyanya. Orang tua demokratis selalu mencoba memperhatikan dan menghargai pendapat anak. seperti halnya sebagian orang tua yang ada di Desa Lebongge juga menggunakan pola asuh demokratis, sebagai mana yang telah diwawancarai oleh sipeneliti.

### 3. Pola Asuh Permisif

Obsevasi yang dilakukan oleh peneliti di lapangan pada tanggal 30 November 2018 dengan keluarga Sinring dan keluarga Jufri di Desa Lebongge, menemukan juga orang tua yang lebih mengutamakan materi dari pada harus terlibat langsung dalam pengasuhan anaknya, dimana ia lebih sering membiarkan neneknya unruk mengasuh anaknya sedangkan ia pergi mencari penghidupan. Orang tua tersebut lebih merasa aman ketika anaknya ia serahkan kepada neneknya begitupun juga ada orang tua yang hanya memberikan uang jajan kepada anaknya kemudian meninggalkannya dirumah sendiri sementara dia sibuk di kebun maupun di sawa. Informan mengatakan bahwa:

“saya sepakat ketika anak-anak saya di asuh oleh nenek atau pamannya karena saya merasa aman ketika anak-anak diasuh sama neneknya disaat saya pergi kesawa ataukah saya sedang pergi kepasar untuk menjual dan memaan anak-anak lebih tertarik keneneknya.”<sup>9</sup>

Orang tua tersebut juga mengemukakan bahwa:

“Soal mengasuh anak saya lebih kemateri yang saya berikan kepada anak untuk ia pake jajan ketika ia pergi kerumah neneknya ataukah sedang pergi bermain. Saya lebih mengutamakan kenyamanan anak saya agar mereka tidak rewel terhadap saya, ketika anak saya tenang maka saya juga bisa tenang mengurus kegiatan yang lain.”

---

<sup>9</sup>Keluarga Sinring, Orang Tua dari Risma Wati, “Wawancara” (Lebongge, 30 November 2018).

Serta peneliti juga mendapat orang tua yang hampir sama dengan responden awal yang mengemukakan pendapatnya mengenai caranya mendidik anak seperti berikut:

“Saya tidak pernah memberikan aturan yang sangat ketat terhadap anak saya karena bagi saya ketika anak saya sudah nyaman sayapun merasa tenang. Serta ketika anak saya melakukan sebuah kesalahan saya akan tetap menegurnya dengan cara yang baik serta tidak membuat anak saya merasa tertekan.”<sup>10</sup>

Pola asuh permisif adalah pola asuh orang tua pada anak dalam rangka membentuk kepribadian anak dengan cara memberikan pengawasan yang sangat longgar dan memberikan kesempatan pada anaknya untuk melakukan apa yang ingin anaknya lakukan tanpa memberikan pengawasan yang cukup darinya. Adapun kecenderungan orang tua tidak menegur atau memperingati anak apabila anak melakukan sebuah kesalahan serta membiarkan saja anaknya walaupun yang dilakukan anak tersebut adalah kegiatan yang dapat membahayakan anaknya dan sangat sedikit bimbingan yang diberikan oleh mereka. Sifat yang diberikan orang tua sangat hangat sehingga anak terkadang lebih dominan manja terhadap orang tuanya.<sup>11</sup>

Orang tua memiliki peran dan tanggung jawab penuh terhadap anaknya namun kebanyakan dari orang tua yang menyerahkan penuh anaknya kepada neneknya ataukah keluarga terdekat dari orang tuanya. Hal ini dikarenakan tuntutan kehidupan yang mengakibatkan kedua orang tua harus mencari nafka untuk memenuhi kebutuhan keluarga. Padahal pola asuh orang tua mempengaruhi pembentukan kepribadian anak setelah ia menjadi dewasa.

---

<sup>10</sup>Keluarga Jufri, Orang Tua dari Yusri, “Wawancara” (Lebongnge, 30 November 2018)

<sup>11</sup>Al-Tridhonanto dan Beranda Agency, *Mengembangkan Pola Asuh Demohratis*, h. 14

#### 4. Pola Asuh Ganda

Berdasarkan observasi yang dilakukan oleh peneliti. Peneliti sedikit mendapat kendala mengenai pola asuh yang dilakukan oleh sebagian orang tua karena disisi lain terkadang orang tua sangat ketat dan tegas terhadap anaknya tapi terkadang pula orang tua tersebut mengabaikan perilaku anaknya serta adapula orang tua yang terkadang berperilaku hangat dan terbuka kepada anaknya, sehingga peneliti menganggapnya sebagai pola asuh ganda sesuai cara pengasuhan orang tua tersebut. Informan mengatakan bahwa:

##### a. Perpaduan Pola Asuh Otorite dan Permissif

Berikut ini hasil wawancara dengan orang tua sebagai berikut:

“Saya akan menghukum anak saya apabila tidak membantu keluarga bekerja di sawa pokoknya tidak ada alasan untuk tidak membantu keluarga, saya lakukan ini agar anak saya tau bahwa mencari uang itu tidaklah mudah”

Orang tua tersebut juga mengemukakan bahwa:

“ketika pekerjaan telah selesai dan sawa telah panen biasanya saya akan berikan sebagian hasil panen untuk anak-anak belanjakan serta saya tidak membatasi anak-anak untuk pergi kemana saja saya hanya membatasi anak saya ketika pekerjaan di sawa atau di kebun masih banyak.”<sup>12</sup>

Dari keluarga yang berbeda juga mengemukakan bahwa:

“persoala agama saya tidak menerima alasan dari anak saya untuk tidak melakukannya, baik itu pengikuti pengajian terutama mengenai sholat mereka harus rajin melaksanakannya, mesjid berbunyi maka mereka harus bergegas segera kemesjid, kapan anak-anak saya tidak melaksanakannya maka hukumanpun untuk mereka telah dipersiapkan.”

Orang tua tersebut juga mengatikan bahwa:

“Setelah melaksanakan ibadah saya tidak pernah melaran anak-anak untuk pergi bermain sama teman-temannya dan saya tidak membatasi anak-anak untuk bermain dengan siapa saja dikampung ini karena saya yakin kalo

---

<sup>12</sup>Keluarga Tini, Orang Tua dari Irfan, “Wawancara” (Lebongnge, 01 Desember 2018)



dikampung ini mereka aman bermain dengan siapa saja dan mau pergi kemana saja. Itu saja kalo waktu sholat mereka harus melaksanakannya.”<sup>13</sup>

Berdasarkan hasil wawancara yang dilakukan maka dapat disimpulkan bahwa pola asuh yang digunakan oleh orangtua tersebut merupakan pola asuh perpaduan antara pola asuh otoriter dan permisif. Orang tua yang terlalu ketat dalam memberikan aturan tertentu sedangkan disisilain sangat mengabaikan anaknya untuk melakukan apa saja.

#### b. Perpaduan Pola Asuh Otoriter dan Demokratis

Hasil wawancara dengan orang tua sebagai berikut:

“berbicara mengenai aturan tentu saya memiliki aturan terhadap anak saya tapi setiap aturan selalu saya bicarakan sama anak-anak apabila mereka tidak memhami dari aturan tersebut maka akan saya jelaskan supaya anak-anak saya dapat memahami aturan tersebut tapi ada satu aturan anak-anak tidak boleh memberikan alasan untuk tidak melaksanakannya mereka harus melaksanakannya tidak boleh tidak.

Orang tua inipun kembali menjelaskan mengenai hal apa yang boleh ditoleransi oleh anak-anaknya dan aturan mana yang tidak boleh dilanggar sebahai berikut:

“Ketika anka-anak sedang bermain ataupun salah dalam bertingkah laku saya tidak lansung memarahi atau memukulnya tetapi saya akan mendengarkan alasan anak-anak kenapa melakukan hal tersebut tapi apabila anak-anak pergi bermain dan tidak ikuti pengajian ataukah tidak pergh sholat maka saya akan menegurnya dengan suara keras untuk segera pergi mengaji ataukah pergi sholat kalau waktu sholat telah tiba.”<sup>14</sup>

Wawancara tersebut dapat disimpulkan bahwa orang tua dari Reski Arjuna menggunakan pola asuh ganda terhadap anaknya yaitu pola asuh demokratis dan otoriter, dimana orang tua keras terhadap anaknya ketika berhubungan dengan ibadah anaknya namun sering melakukan diskusi terhadap anaknya mengenai masalah yang

---

<sup>13</sup>Keluarga Jumardi Orang Tua dari Reski Arjuna, “Wawancara”, (Lebongnge, 19 November 2018).

<sup>14</sup>Keluarga H. Masere, Orang Tua dari Sahril, “Wawancara” (Lebongnge, 30 November 2018)

dihadapi, baik itu masalah sama temannya atauhka ia mengarahkan kepada anaknya untuk melakukan perbuatan-perbuatan yang baik.

Berdasarkan hasil observasi dan wawancara yang telah dilaksanakan di Desa lebongnge dapat disimpulkan bahwa di Desa tersebut memiliki warga yang pola asuh terhadap anaknya berbeda-beda dalam mendidik. Ada yang menggunakan pola asuh otoriter, demokratis, permisif dan pola asuh ganda dari keempat pola asuh tersebut dapat mempengaruhi tingkat kontrol diri terhadap remaja dalam berperilaku terhadap orang tua begitupula berperilaku terhadap lingkungan masyarakat didaerah tersebut.

## **2. Dampak Pola Asuh Orang Tua Terhadap *Self-Control* Remaja (Kontrol Diri Remaja)**

Remaja melakuakn perilaku-perilaku yang menyimpang atau biasa disebut dengan perilaku kenakalan remaja. Remaja sering sekali melakukan perilaku yang melanggar aturan dan norma-norma yang ada didalam masyarakat. Syamsul Yusuf mengemukakan didalam bukunya bahwa salah satu tugas perkembangan remaja yaitu memperkuat *self-control* atas dasar skala nilai, prinsip-prinsip atau falsafah hidup<sup>15</sup>. Remaja yang memiliki kontrol diri yang baik akan memungkinkan dapat mengendalikan diri dari perilaku-perilaku yang melanggar aturan dan norma-norma yang ada dimasyarakat.

Kenakalan remaja dapat digambarkan sebagai kegagalan untuk mengembangkan kontrol diri yang berpengaruh terhadap tingkah laku. Kontrol diri didefinisikan sebagai kemampuan untuk menyusun, membimbing, mengatur dan

---

<sup>15</sup>Syamsul Yusuf, *Psikologi Perkembangan Remaja*, h.72-73.

mengarahkan bentuk perilaku yang dapat membawa kearah negatif menuju perilaku yang baik. Kurangnya pengendalian terhadap dirinyaakan menyebabkan remaja tidak memiliki batasan-batasan diri terhadap pengaruh dari lingkungan yang negatif, sehingga remaja terjerumus kedalam kenakalan.<sup>16</sup>

Bentuk-bentuk pola asuh orang tua mempengaruhi pembentukan kepribadian anak setela ia menjadi dewasa.<sup>17</sup> Mendidik anak dengan baik dan benar berarti menumbuh kembangkan potensi anak secara wajar baik potensi jasmani maupun rohani. Mengasuh dan membesarkan anak berarti memelihara kehidupan dan kesehatan anak serta mendidik dengan penuh ketulusan cinta kasih. Cara pengasuhan anak yang baik dapat terwud dengan pola pengasuhan orang tua yang tepat. Pola asuhan orang tua yang diberikan kepada anak-anaknya akan sangat berpengaruh pada tingkat kontrol diri anak.<sup>18</sup>

Berdasarkan observasi awal, terdapat beberapa remaja yang memiliki kontrol diri yang lemah, begitu juga tidak kurang dari mereka yang memiliki kontrol diri yang baik. Berdasarkan hasil wawan cara dengan beberapa remaja yang terdapat di Desa Lebongge Kecamatan Cenrana, peneliti mendapatkan beberapa responden yang memiliki tingkat kontrol diri remaja yang rendah, begitu juga dengan remaja yang memiliki kontrol diri yang baik. Hasil observasi dan wawancara yang didapat

---

<sup>16</sup>Fitrianingrum Munawaroh, Hubungan Antara Kontrol Diri Dengan Perilaku Kenakalan Remaja pada Siswa Kelas X SMA Muhammadiyah 7 Yogyakarta Tahun Pelajaran 2014/2015, *Artikel E-Journal* (Yogyakarta, Fakultas Ilmu Pendidikan, Universitas Negri Yogyakarta, 2015), h.5.

<sup>17</sup>Syaiful Bahari Djamarah, *Pola Asuh Orang Tua dan Komunikasi Dalam Keluarga*, (Jakarta: Rineka Cipta 2014), h. 52.

<sup>18</sup>M. Kaisar Sandi, “Dampak Pola Asuh Permisif Orang Tua Terhadap Prilaku Minuman Keras pada Remaja Usia 13-21 Tahun di RT 26 Keluarga Silaberanti Kecamatan Seberang Ulu I Palembang”, *skripsi* (Palembang. Fak. Ilmu Tarbiyah dan Keguruan UIN Raden Fatah, 2016/2017),h. 3-4.

oleh peneliti disesuaikan dengan pola asuh orang tua yang telah diwawancarai terlebih dahulu sebagai berikut:

#### **a. Dampak Pola Asuh Otoriter**

Observasi yang dilakukan oleh peneliti terhadap remaja yang di asuh oleh orang tuanya dengan kaku dan tegas pada tanggal 19 November 2018 terhadap Jamal remaja berusia 16 tahun dan pada tanggal 21 November 2018 terhadap Akbar remaja berusia 18 tahun di Desa Lebongge. Peneliti memperhatikan perilaku remaja tersebut yang terkadang ketika berkumpul sama teman-temannya dia sedikit lebih kaku dalam bertindak namun terkadang dia juga agak kasar kepada temannya, serta anak ini juga jarang bergabung sama teman-teman sebayahnya. Informan mengemukakan bahwa:

“orang tua saya tidak pernah memberikan kebebasan terhadap saya dalam bergaul sama teman-teman begitu pula ketika ingin keluar rumah saya harus terlebih dahulu minta izin kepada orang tua, bukan hanya itu ketika saya ingin melakukan sesuatu saya tidak langsung melakukannya karena saya takut apa yang saya lakukan tidak sesuai dengan apa yang diinginkan orang tua saya”

Responden juga mengemukakan bahwa:

“Saya patuh dengan perintah orang tua karena takut kalau tidak dipatuhi orang tua bisa saja menghukum saya seperti halnya memarahi serta kadang juga dipukuli kalo tidak dilaksanakan. Ketika saya bersama teman-teman palingan saya sebentar saja karena saya lebih banyak menghabiskan waktu saya didalam rumah menonton tv habisnya kalo gabung sama teman-teman saya tidak tau mau ngapain.”<sup>19</sup>

Hal ini serupa dengan pernyataan dari Akbar remaja desa lebongge yang berumur 18 tahun ia mengatakan bahwa:

“Orang tua saya memberikan saya aturan dalam berperilaku serta aturan dalam bergaul sama teman, jadi ketika saya lagi berkumpul sama teman-teman, tidak

---

<sup>19</sup>Jamal Remaja Umur 16 Tahun, Anak dari Keluarga Taling, “Wawancara”(Lebongge, 19 November 2018)

semua dari mereka saya akrab dengannya karena kalo tidak sesuai perbuatannya dengan apa yang saya suka, maka saya akan menghindari untuk bergaul sama mereka tapi momen saya jarang kumpul sama teman-teman sebaya saya, apalagi kalau musim padi, karena kebanyakan saya membantu ayah saya di Sawah kalo tidak saya bisa dimarahi atau dihukum.”<sup>20</sup>

Berdasarkan hasil wawancara yang dilakukan oleh peneliti serta observasi yang dilakukan setelah mewawancarai narasumber. Peneliti menyimpulkan bahwa pola asuh otoriter terhadap anak dapat membuat anak terbatas dalam pergaulan serta membuat anak menuruti segala kemauan orang tua karena takut kenahukuman begitupula dimarahi sama orang tuanya.

Menurut Baumrind dalam Skripsi Nova Riris Mirantika yang berjudul hubungan pola asuh permisif dan otoriter dengan kenakalan remaja mengemukakan bahwa dampak dari orang tua yang menerapkan pola asuh otoriter yaitu anak menjadi cenderung bersikap bermusuhan dan memberontak, mudah tersinggung, penakut, pemurung serta tidak bahagia, muda terpengaruh, mudah stres, tidak punya arah masa depan yang jelas dan tidak bersahabat.

Didalam skripsi yang sama Alibat mengemukakan bahwa anak dengan orang tua yang otoriter akan menjadikan anak menjadi tergantung dengan orang tua, pasif, kurang bisa bersosialisasi, kurang percaya diri, kurang memiliki rasa ingin tahu dan kurang mandiri bahkan anak dapat menjadi agresif.<sup>21</sup>

Berdasarkan karakteristik yang dikemukakan oleh para ahli diatas maka dapat disimpulkan bahwa orang tua yang menerapkan pola asuh otoriter akan berdampak kepada kontrol diri anak. Anak akan menjadi pribadi yang bermusuhan, penakut,

---

<sup>20</sup>Akbar Remaja Umur 18 Tahun, Anak dari Keluarga Mapanganro, “Wawancara” (Lebongnge, 21 November 2018)

<sup>21</sup>Nova Riris Mirantika, “Hubungan Pola Asuh Permisif dan Otoriter dengan Kenakalan Remaja”, *skripsi* (Semarang. Fak. Ilmu Pendidikan Universitas Negeri Semarang, 2016),h. 38.

pemurung dan tidak bahagia, mudah terpengaruh, muda stres, tidak mempunyai arah masa depan yang jelas serta tidak bersahabat.

### **b. Dampak Pola Asuh Demokratis**

Observasi yang dilakukan peneliti kepada remaja yang bernama Desi Rahayu dan Muh. Yusuf pada tanggal 20-21 November 2018 di Desa Lebongge mendapatkan anak yang di asuh dengan hangat dan memberi keterbukaan kepada anak, membuat anak itu lebih terbuka dan bersahabat kepada sesamanya remaja serta berperilaku sopan kepada orang tua yang ada di masyarakat tersebut. Responden mengemukakan bahwa:

“Orang tua saya memiliki aturan untuk saya dalam berperilaku dan bergaul sesama remaja namun orang tua saya tidak membatasi saya untuk berteman sama siapa saja asalkan saya tidak ikut dengan perbuatan yang tidak baik yang sering dilakukan oleh remaja seumuran saya dan apabila saya melakukan sebuah kesalahan maka orang tua saya tidak langsung menghukum namun mereka menasehati saya terlebih dahulu mengenai perbuatan yang saya lakukan itu salah.”<sup>22</sup>

Hampir serupa dengan pendapat responden remaja yang bernama Muh. Yusuf yang mengemukakan polah asuh orang tuanya ia mengatakan bahawa:

“Orang tua saya memberi aturan yang menurut saya tidak terlalu mengikat saya karena orang tua saya hanya mengingatkan saya untuk tidak mengikuti perbuatan remaja yang ada dikampung, seperti halnya merokok, minum minuman keras pulang terlalu larut malam, orang tua juga sering mengajak saya pergi kemesjid untuk sholat berjamaah, serta tidak jarang kami lakukan kumpul-kumpul bercerita tentang keluhanku serta mendengar nasehat dari kedua orang tua saya.”<sup>23</sup>

Responden juga mengatakan bahawa:

“Saya tidak suka berteman dengan siapa saja, saya tidak suka membenci teman saya ketika tidak sejalan dengan apa yang saya inginkan, saya akan tetap berbaur dengan mereka walaupun terkadang teman saya menjengkelkan tapi

---

<sup>22</sup>Desi Rahayu Remaja Umur 15 Tahun Anak dari Keluarga Jumardi, “Wawancara”, (Lebongge, 21 November 2018)

<sup>23</sup>Muh. Yusuf Remaja Umur 20 Tahun Anak dari Keluarga Bere’, “Wawancara” (Lebongge, 22 November 2018).

saya tidak membencinya tetapi saya kadang menegurnya untuk tidak mengulangi perbuatannya lagi”

Menurut Baumrind dalam Skripsi Nova Riris Mirantika yang berjudul hubungan pola asuh permisif dan otoriter dengan kenakalan remaja mengemukakan bahwa pola asuh demokratis akan membuat anak memiliki sikap yang bersahabat, memiliki percaya diri, mampu mengedalikan diri, bersikap sopan, mau bekerja sama, memiliki rasa ingin tahu yang tinggi, dan berprestasi.<sup>24</sup>

Menurut Barnadib dalam jurnal Anastasia Arika Widiana dan Heni Nugraheni yang berjudul hubungan antara pola asuh demokratis dengan kemandirian pada remaja mengemukakan bahwa anak yang berada dalam pola asuh demokratis akan memiliki sifat menghargai orang lain, percaya diri, sosialnya baik, bertanggung jawab dan mudah menyesuaikan diri. Sedangkan pendapat Waston dalam jurnal yang sama mengemukakan bahwa anak yang diasuh dengan pola asuh demokratis akan menunjukkan perilaku yang rasional, teliti, penuh kesadaran, mudah menyesuaikan diri dan mampu mengontrol diri untuk menghindari perbuatan-perbuatan yang tidak baik.<sup>25</sup>

Komunikasi dua arah di mana orang tua memberi kesempatan pada anak untuk mengekspresikan pendapatnya, berdiskusi dengan orang tua juga mampu memahami komunikasi non verbal anak, aspek penerapan kontrol diri melalui aturan-aturan atau kontrol yang diterapkan oleh orang tua dengan memberi penjelasan rasional pada anak, melibatkan pemahaman anak, bersifat terbuka, anak mendapatkan kesempatan untuk memahami arti dan kegunaan aturan atau kontrol terhadap tingkah

---

<sup>24</sup>Nova Riris Mirantika, Hubungan Pola Asuh Permisif dan Otoriter dengan Kenakalan Remaja, *Skripsi*, (Semarang, Jurusan Psikologi, Universitas Negeri Semarang, 2016), h. 42

<sup>25</sup>Anastasia Arika Widiana, Heni Nugraheni, berjudul hubungan antara pola asuh demokratis dengan kemandirian pada remaja, *E-Journal* (Surakarta, Universitas Setia Budi Surakarta, 2015), h.5.

lakunya. Berdasarkan survai dan wawancara yang dilakukan peneliti dengan remaja di Desa Lebongge, peneliti menemukan beberapa remaja yang diasuh menggunakan pola asuh demokratis terhadapnya dan saat diwawancarai mengenai cara orang tua mengasuh dia, remaja tersebut menjawab dengan sangat percaya diri sebagai berikut:

Berdasarkan pendapat para ahli dan kenyataan yang terdapat di Desa Lebongge Kecamatan Cenran melalui wawancara yang dilakukan dengan remaja yang terduga diberikan pola asuh demokratis terhadap orang tuanya. Peneliti menyimpulkan bahwa pola asuh demokratis membuat anak merasa tidak terkekang dan membuat anak lebih terbuka dengan orang tua begitupula dengan sesamanya remaja.

### c. **Dampak Pola Asuh Permisif**

Berdasarkan observasi yang dilakukan oleh peneliti terhadap remaja yang bernama Risma Wati umur 17 tahun dan Yusril umur 18 tahun di Desa Lebongge. Anak tersebut diasuh dengan cara pembiaran, orang tua yang acuh tak acuh dengan anaknya. Anak tersebut tampak lebih bebas dan lebih nakal karena tidak adanya rasa takut dalam bertindak, ketika ia memiliki uang yang banyak dia tidak segang-segang mentrakti teman-temannya untuk minum baik itu yang beralkohol maupun tidak beralkohol dan rokok, bahkan tuturkata yang diucapkan terkadang tidak sopan untuk anak seumuran dia, teman anak tersebut lebih aktif namun tingkahlakunya tidak terkontrol, bahkan disaat diwawancarai oleh peneliti anak ini sangat percaya diri menjawab namun kata-kata yang di ucapkan sedikit lebih kasar. Berikut ini hasil wawancara dengan remaja sebagai berikut:

“orang tua saya tidak pernah melarang untuk bergaul sama siapa saja serta tidak membatasi dalam bertingkah laku. Ketika saya keluar rumah orang tua tidak pernah bertanya tentang tujuan saya untuk keluar rumah serta ketika saya



pulang larut malam orang tuapun tidak pernah menegur saya atau bertanya kepada saya kenapa pulang larut malam.”

Remaja tersebut juga mengemukakan pernyataannya mengenai pergaulannya ketika kumpul sama teman-teman sebayanya sebagai berikut:

“Terkadang orang tua saya melarang untuk kumpul sama teman saya kalo malam hari tetapi saya tetap keluar untuk kumpul sama teman-temanku dan ketika kumpul saya kadang lupa waktu untuk pulang cepat dan teman saya sangat jarang memberitahukan kepada orang tua ketika ingin melakukan sesuatu kegiatan.”<sup>26</sup>

Berbeda dengan pengakuan dari Yusril yang mengemukakan bahwa:

“Orang tua saya memberikan saya aturan dalam pergaulan namun tidak ada penekanan sama sekali jadi terkadang saya tetap melakukan apa yang ingin saya lakukan walaupun itu termasuk dalam aturan yang diberikan kepada orang tua saya. Orang tua saya pernah menegurku ketika saya kedatangan merokok tetapi itu hanya diawal saja setelah itu dia tidak pernah menegur saya lagi.”

Yusril juga mengemukakan pergaulannya sama teman-teman sebayanya bahwa:

“Kumpul sama teman-teman dimalam hari itu sangat menyenangkan, apa lagi kalo kumpul sambil main game atauka main domino biasanya saya pulang kalo pagi hari. Orang tua tidak pernah mencari saya ketika saya keluar malam dan tidak pulang, bahkan ketika saya pulang orang tua terkadang bertanya kenapa baru pulang, ketika pertanyaan itu telah saya jawab orang tua saya tidak bertanya lagi jadi saya ke kamar dan tidur.”<sup>27</sup>

Berdasarkan hasil wawan cara yang dilakukan peneliti terhadap orang tua dan remaja di Desa Lebongnge mengenai pola asuh serta dampak yang terjadi terhadap remaja maka dapat disimpulkan bahwa pola asuh orang tua yang baik sangat penting untuk membuat anak remaja dapat mengendalikan tingkahlakunya atau mengontrol dirinya dalam berperilaku, hal ini didukung dengan pola asuh orang tua yang demokratis yang hangat serta tidak terlalu mengekan anak-anaknya, pola asuh yang

---

<sup>26</sup>Risma Wati Remaja Umur 17 Tahun Anak dari Keluarga Siring, “Wawancara” (Lebongnge, 30 November 2018).

<sup>27</sup>Yusril Remaja Umur 18 Tahun Anak dari Keluarga Jufri, “Wawancara” (Lebongnge, 29 November 2018).

hangat membuat remaja menjadi mandiri, memiliki kebebasan namun tetap membatasi dan mengontrol perbuatan remaja namun disertai dengan penjelasan yang dapat dimengerti oleh anak, hingga anak tau harus bertingkah laku yang baik.

Penerapan pola asuh permisif dapat menyebabkan anak usia remaja tidak mempunyai kontrol diri yang baik atau bertindak sesuka hati dan merasa bukan bagian penting bagi kedua orang tuanya.<sup>28</sup>

Menurut Baumrind dalam Skripsi Nova Riris Mirantika yang berjudul hubungan pola asuh permisif dan otoriter dengan kenakalan remaja mengemukakan bahwa orang tua dengan pola asuh permisif membuat anak menjadi pribadi yang cenderung berperilaku bebas atau tidak terkontrol dalam berperilaku bersifat agresif, suka memberontak, kurang memiliki rasa percayadiri dan kontrol diri, suka mendominasi, tidak jelas arah hidupnya dan prestasinya rendah.<sup>29</sup> Berdasarkan survei dan wawancara yang dilakukan peneliti dengan remaja di Desa Lebongge, peneliti menemukan beberapa remaja yang diasuh menggunakan pola asuh permisif terhadapnya.



#### **d. Dampak Pola Asuh Ganda**

---

<sup>28</sup>Ana Stevi Udampo, Franly Onibila dkk, Hubungan Pola Asuh Permisif Orang Tua dengan Prilaku Mengkomsumsi Alkohol pada Anak Usia Remaja di Desa Bulude Selatan Kabupaten Talaud, *E-Journal Keperawatan* (Gorontalo, Ilmu Keperawatan, Fakultas Kedokteran, Universitas Sam Ratulangi, 2017) h. 3

<sup>29</sup> Nova Riris Mirantika, Hubungan Pola Asuh Permisif dan Otoriter dengan Kenakalan Remaja, *Skripsi*, (Semarang, Jurusan Psikologi, Universitas Negeri Semarang, 2016), h. 33

a. Pola Asuh Otoriter dan Permisif

Berdasarkan observasi awal dengan remaja, terlihat bahwa remaja yang diasuh dengan pola asuh otoriter dengan pola asuh permisif, dalam pergaulan terlihat sangat bebas namun terkadang ada waktu-waktu tertentu anak itu tidak ikut gabung dengan teman-temannya, walaupun terkadang teman-temannya mendatanginya untuk mengajaknya pergi jalan-jalan. Berikut ini hasil wawancara dengan remaja sebagai berikut:

“Menurut saya kalo aturan dirumahku itu kayaknya Cuma satu saja yaitu membantu pekerjaan keluarga baik itu disawa maupun di kebun setelah itu saya tidak dilarang apa-apa sama orang tua saya.”

Anak tersebut menjawab kembali bahwa:

“Kalau keluar malam saya sering lakukan, pergi duduk sama teman-teman, menyanyi-nyanyi dan orang tua tidak melarang saya bahkan orang tua sangat jarang tau apa yang saya lakukan diluar rumah tapi itu kalau semua pekerjaanku telah selesai kalau tidak maka saya akan dicari dan akan dimarahi sama orang tua, tapi terkadang juga saya sengah sembunyi atau mencari-cari alasan agar saya tidak pergi membantu orang tua saya.”<sup>30</sup>

Hampir sama dengan pendapat Sahril mengenai pola asuh orang tuanya terhadap dirinya sebagai berikut:

“Orang tua mengatur saya untuk melaksanakan sholat, ikut mengaji kapan saya tidak melakukannya maka hukumanpun akan diberikan tapi ketika saya telah selesai melaksanakan sholat orang tua tidak mengatur saya untuk melakukan apa saja, baik itu saya keluar rumah atautkah saya pergi kesuatu tempat bersama teman-teman.”

Sahrilpun kemudian menjelaskan lagi mengenai bagai mana dia berperilaku sama teman-temannya begitupula sama orang disekitarnya bahwa:

“kumpul sama teman-teman saya merasa bebas ketika saya telah sholat atautkah saya selesai mengaji. Menyanyi sama teman-teman, nonton apa yang ingin saya tonton sama teman-teman, kadang juga saya merokok dan saya berani selama orang tua saya tidak mengetahuinya serta teman-teman saya tidak ada yang berani melaporkan saya.”<sup>31</sup>

---

<sup>30</sup>Irfan Remaja Umur 19 Tahun, Anak dari Keluarga Tini, “Wawancara” (Lebongnge, 30 November 2018.)

<sup>31</sup>Reski Arjuna Umur 15 Tahun, Anak dari Keluarga Jumardi, “Wawancara, (Lebongnge, 29 November 2018).

Dari wawancara yang dilakukan dengan dua remaja tersebut dapat disimpulkan bahwa orang tua yang memiliki pola asuh ganda otoriter dan permisif dapat membuat anak hanya takut kepada orang tua serta membuat anak untuk berbohong demi menghindari orang tuanya yang akan menghukumnya ketika dia melakukan kesalahan dan ketika anak berada jauh dari orang tua dia akan merasa bebas hingga dia akan melakukan apa saja untuk dirinya selama perbuatan tersebut tidak diketahui oleh orang tuanya.

b. Pola Asuh Otoriter dan Demokratis

Berdasarkan observasi awal dengan remaja, terlihat bahwa remaja yang diasuh dengan pola asuh otoriter dengan pola asuh demokratis, remaja tersebut sangat bersahabat serta tuturkata yang baik dan persoalan ibadah anak inipun rajin melaksanakannya, ketika berbicara sesama remaja dan masyarakat yang ada di Desa tersebut ia sangat jarang didengar berkata-kata kasar dan anak tersebut lembut dalam berperilaku. Hasil wawancara dengan remaja sebagai berikut:

“Orang tua saya memiliki aturan yang sangat ketat ketika mengenai agama, umpunya sholat itu harus saya laksanakan tidak boleh tidak, mengikuti pengajian dimesjid, kadang saya dimarahi kalo tidak melaksanakannya dan untuk aturan-aturan yang lain orang tua saya tidak terlalu kerasa ketika saya bertingkah laku tidak baik dia menasehati saya untuk tidak melakukan perbuatan tersebut.”

Remaja tersebut juga mengemukakan bahwa:

“Ketika saya berkumpul sama teman-teman saya bisa lebih tau dalam bertingkah laku dan berkata-kata sopan karena begitu yang diajarkan saya dari orang tua dan tidak semua perbuatan teman harus saya ikuti, karena terlebih dahulu saya harus mengetahui apa tujuan dari teman saya melakukannya.”<sup>32</sup>

Berdasarkan hasil wawancara yang dilakukan maka peneliti menyimpulkan bahwa pola asuh otoriter dan demokratis sangat cocok karena dimana orang tua terkadang sangat terlalu keras terhadap anaknya dan terkadang orang tua memberikan

---

<sup>32</sup>Sahril Remaja Umur 18 Tahun, Anak dari Keluarga H. Masere, “Wawancara” (Lebongge, 29 November 2018.)

penjelasan mengenai kenapa dia diberi sangsi, hingga anak dapat berpikir mengenai perbuatan yang harus dilakukan yang baik dan tidak merusak diri sendiri, serta anak tidak gegabah dalam bertindak.

### **3. Faktor Pendukung dan Penghambat Pembentukan *Self-Control* Remaja di Desa Lebongge Kec. Cenrana Kab. Bone**

#### **a. Faktor Pendukung Pembentukan *self-control* Remaja**

Kesuksesan orang tua dalam membentuk *self-control* anak remaja di rumah tidak terlepas dari faktor yang mendukung. Berikut adalah faktor yang mendukung pola asuh orang tua dalam membentuk *self-control* anak di rumah.

Hasil wawancara dengan orang tua dari Desi Rahayu:

“Dalam mengembangkan kontrol diri anak saya, ada beberapa faktor yang mendukung yaitu pembinaan, serta saya tidak lupa melibatkan agama dalam melatih anak untuk mengontrol dirinya. Pembinaan maksudnya adalah memberi peringatan kepada anak ketika melakukan kesalahan serta memberi hukuman sesuai dengan tingkat kesalahannya, pembinaan cara bersabar, mengajarkan anak melakukan shalat berjamaah serta cara sopan santun dan menghormati orang lain”<sup>33</sup>

Hal ini juga serupa dengan pendapat dari Orang tua Muh. Yusuf :

“Faktor yang mendukung terbinanya kontrol diri remaja yaitu adanya kasih sayang dari orang tua, teman sepermainan, dan adanya faktor pendidikan, serta anak mudah menerima arahan dari orang tua.”<sup>34</sup>

Berdasarkan hasil wawancara di atas dapat di simpulkan bahwa faktor yang mendukung terbentuknya kontrol diri pada anak, yaitu :

#### **1. Faktor lingkungan keluarga**

Lingkungan keluarga merupakan sekolah pertama dalam mempelajari emosi. Orang tua adalah subjek pertama yang perilakunya diidentifikasi oleh anak kemudian

---

<sup>33</sup>Keluarga Jumardi, Orang Tua dari Desi Rahayu, “Wawancara”, (Lebongge, 21 November 2018)

<sup>34</sup>Keluarga Bere’, Orang Tua dari Muh. Yusuf, “Wawancara, (Lebongge, 20 November 2018)

diinternalisasi dan akhirnya akan menjadi bagian kepribadian anak, hal ini sangat mendukung kemampuan kontrol diri anak.

## 2. Faktor Agama

Faktor agama juga sangat berperan penting dalam pembentukan kontrol diri anak karena ketika anak mempunyai keimanan yang baik maka akan baik pula tingkah laku anak tersebut. Misalnya mengajarkan anak tentang ajaran agama islam, melakukan shalat berjamaah di mesjid dan bersifat sopan santun.

## 3. Faktor Psikologi

Faktor psikologis merupakan faktor yang berasal dari dalam diri individu. Faktor internal ini akan membantu individu dalam mengelola, mengontrol, mengendalikan dan mengkoordinasikan keadaan emosi agar termanifestasi dalam perilaku secara efektif. Menurut Goleman, kecerdasan emosi erat kaitannya dengan keadaan otak emosional. Bagian otak yang mengurus emosi adalah sistem limbik. Sistem limbik terletak jauh dalam hemisfer otak besar dan terutama bertanggung jawab atas pengaturan emosi dan impuls. Peningkatan kecerdasan emosi secara fisiologis dapat dilakukan dengan puasa. Puasa tidak hanya mengendalikan dorongan fisiologis manusia, namun juga mampu mengendalikan kekuasaan impuls emosi. Puasa yang dimaksud salah satunya yaitu puasa sunah Senin Kamis.

## 4. Faktor Pelatihan Emosi

Kegiatan yang dilakukan secara berulang-ulang akan menciptakan kebiasaan, dan kebiasaan rutin tersebut akan menghasilkan pengalaman yang berujung pada pembentukan nilai (*value*). Reaksi emosional apabila diulang-ulang pun akan berkembang menjadi suatu kebiasaan. Pengendalian diri tidak muncul begitu saja tanpa dilatih. Melalui puasa sunnah senin kamis, dorongan, keinginan,

maupun reaksi emosional yang negatif dilatih agar tidak dilampiaskan begitu saja sehingga mampu menjaga tujuan dari puasa itu sendiri. Kejernihan hati yang terbentuk melalui puasa sunnah Senin Kamis akan menghadirkan suara hati yang jernih sebagai landasan penting bagi pembentukan kontrol diri yang baik bagi remaja.<sup>35</sup>

#### 5. Faktor Pembinaan

Pembinaan ini dilakukan agar anak bisa mengontrol emosinya dengan baik dengan cara mengajarkan anak berpuasa, di mana ketika berpuasa kita dapat bersabar, mengajarkan anak shalat berjamaah, menghormati orang lain, mengajarkan tata cara sopan santun.

#### 6. Menjalin komunikasi dengan anak

Hal ini membantu anak melakukan komunikasi dengan orang tua misalnya ketika mempunyai masalah dia menceritakan setiap masalahnya pada orang tua sehingga terjalin komunikasi yang baik antara anak dengan orang tua serta anak tidak merasa tertekan.

#### 7. Kepribadian

Kepribadian adalah stabilitas emosi, di mana kadar kestabilan reaksi emosional terhadap rangsangan dari lingkungan, misalnya mudah tersinggung, marah sedih ataupun rasa putus asa. Mampu pula menilai prestasi yang diperoleh secara realistis, dapat menilai keberhasilan yang diperolehnya dan mereaksinya secara rasional, tidak menjadi sombong, angkuh apabila memperoleh prestasi yang tinggi

---

<sup>35</sup>Arni Mabruria. “*Faktor-Faktor Yang Mempengaruhi Kecerdasan Emosi*” <http://arnimabruria.blogspot.com/2012/08/faktor-faktor-yang-mempengaruhi.html>. (diakses 10 Juni 2018).

atau kesuksesan hidup. Jika mengalami kegagalan, dia tidak mereaksinya dengan frustrasi tetapi dengan sikap optimis.

#### b. Faktor Penghambat Kontrol Diri Remaja

Adapun faktor yang menghambat kecerdasan emosional anak di Desa

Leppangeng sesuai dari hasil wawancara penulis dengan informan:

“Faktor yang menghambat pembentukan kontrol diri anak remaja yaitu kurangnya dampingan dari orang tua, serta kurangnya perhatian orang tua dalam menjaga tingkah laku anaknya.”<sup>36</sup>

Hal ini serupa dengan pendapat Keluarga Mapanganro:

“Faktor yang menghambat pembentukan kontrol diri anak adalah adanya ketidak adanya kepedulian orang tua, serta tidak percaya diri, kurangnya kasih sayang dan perhatian dari orangtua”<sup>37</sup>.

Berdasarkan hasil wawancara di atas dapat disimpulkan bahwa faktor yang menghambat kecerdasan emosional anak itu dipengaruhi beberapa faktor seperti :

1. Kurangnya perhatian serta kasih sayang dari orang tua. Orang tua merupakan pendidikan pertama yang diterima oleh anak, kasih sayang dan perhatiannya sangat dibutuhkan oleh anak. Orang tua yang memiliki kecerdasan emosional yang tinggi maka akan mengerti perasaan anak dengan baik.
2. Kurangnya komunikasi antara orang tua dengan anak sehingga anak lebih mudah berkomunikasi dengan teman sepermainannya dan biasanya dilampiasakan dengan hal-hal yang negatif.
3. Tidak adanya motivasi diri sehingga anak sangat mudah putus asa ketika mempunyai masalah.

---

<sup>36</sup>Keluarga Taking, Orang Tua dari Jamal, “Wawancara”(Lebongnge, 20 November 2018)

<sup>37</sup>Keluarga Mapanganro, Orang Tua dari Akbar, “Wawancara (Lebongnge, 21 November 2018)



4. Adanya perasaan malu sehingga anak kurang berkomunikasi dengan orang tua, teman sepermainan, serta orang yang ada di lingkungan sekitarnya.

Secara umum remaja sangat dipengaruhi oleh lingkungan sekitarnya terutama lingkungan keluarga yakni kedua orang tua. Lingkungan keluarga merupakan istilah yang sering dijumpai dalam berbagai pembicaraan mengenai perkembangan anak, karena lingkungan keluarga mempunyai peran penting dan mendasar dalam pembentukan keperibadian anak. Keluarga merupakan lembaga pertama dan utama bagi anak sebagai tempat sosialisasi dan mendapatkan pendidikan serta merasakan suasana yang aman.<sup>38</sup>

Jadi dapat disimpulkan bahwa pola asuh yang baik dapat mempengaruhi tingkat kontrol diri remaja, adanya hubungan yang baik antara anak dan orang tua membuat anak menjadi pribadi yang baik dalam berperilaku, serta orang tua yang memiliki ketegasan yang berlebihan dalam mengasuh dan mendidik anak dapat membuat anak menjadi pribadi yang kaku serta tingkat sosial yang rendah, begitu juga sebaliknya dengan orang tua yang tidak memiliki perhatian sama sekali terhadap anaknya dapat membuat anak menjadi pribadi yang bebas dalam berperilaku hingga nantinya susah untuk dikendalikan.

#### b. *Interpretasi Penelitian*

Profil pendidikan harus membentuk karakter peserta didik agar dapat memiliki kecerdasan ganda, baik yang berkaitan dengan intelektual, emosional dan spiritual sehingga mereka mampu menghadapi problema hidup dan kehidupannya. Selalu berupaya memecahkan masalah yang dihadapi dalam lingkungannya dengan

---

<sup>38</sup>Kartono K, *Peran Keluarga Memandu Anak*, (Jakarta, Rajawali, 1986), h. 27.

motivasi yang tinggi serta mencoba mencari solusi dari setiap masalah yang dihadapi, hingga mereka dapat hidup mandiri dan melakukan perilaku yang terpuji dengan selalu menjaga setiap tingkah lakunya.

Pendidik yang mengedepankan kecerdasan intelektual tanpa memperhatikan perilaku terhadap remaja atau peserta didik, dikhawatirkan pendidikan akan menghasilkan peserta didik yang pintar tetapi dalam berperilaku tidak mencerminkan sebagai seorang peserta didik. Terbukti banyak orang yang berpendidikan tinggi, tetapi tetap melakukan perbuatan-perbuatan yang tidak mencerminkan sebagai seorang yang berpendidikan karena tetap melakukan perbuatan seperti minum-minuman keras, korupsi, kolusi dan nepotisme. Kemungkinan semua itu akan terjadi karena kurangnya pemerhatian terhadap kontrol diri remaja dari pendidik ataukah langsung dari lingkungan keluarga remaja tersebut. Keluarga merupakan lingkungan sosial pertama, tempat berintraksi anak dengan anggota keluarga yang lain. Pengaruh keluarga dalam pembentukan kepribadian sangat besar. Kegiatan pengasuhan orang tua tidak hanya bagaimana memperlakukan anak, tetapi cara orang tua mendidik dan membimbing anak dari kecil hingga dewasa sesuai dengan nilai, norma dan kebudayaan masyarakat.

Beberapa aspek *Self-control* yang perlu dikembangkan dalam pengasuhan terhadap anak dan diintegrasikan dalam pendidikan di antaranya:

1. Kontrol perilaku (*behavior control*) merupakan tersedianya suatu respon yang dapat secara langsung mempengaruhi atau memodifikasi suatu keadaan yang tidak menyenangkan. Kemampuan mengontrol perilaku ini dapat di kembangkan menjadi beberapa bagian di antaranya, mengatur pelaksanaan (*regulated administration*) dan kemampuan memodifikasi

stimulus (*stimulus modifiability*). kemampuan mengatur pelaksanaan merupakan kemampuan individu untuk menentukan siapa yang mrngendalikan situasi atau keadaan, apakah dirinya sendiri atau aturan perilaku dengan menggunakan kemampuan dirinya dan apabila tidak mampu individu akan menggunakan sumber eksternal. Kemampuan untuk mengetahui bagaimana dan kapan suatu stimulus yang tidak dikehendaki dihadapi. Ada beberapa cara yang dapat digunakan, yaitu mencegah atau mengetahui stimulus, menempatkan tenggang waktu diantara rangkaian stimulus yang sedang berlangsung yaitu menghentikan stimulus sebelum waktunya berakhir dan membatasi interaksinya.

2. Kontrol kognitif (*cognitive control*) merupakan kemampuan individu dalam mengelola informasi yang tidak diinginkan dengan cara menginterpretasi, menilai atau menghubungkan suatu kejadian dalam suatu kerangka kognitif sebagai adaptasi psikologis atau mengurangi tekanan. Aspek ini terdiri dalam dua komponen yaitu, memperoleh informasi (*informasion gain*) dan melakukan penilaian (*appraisal*). Informasi yang dimiliki oleh individu mengenai suatu keadaan yang tidak menyenangkan, individu dapat mengantisipasi keadaan tersebut dengan berbagai pertimbangan. Melakukan penilaian berarti individu berusaha menilai dan menafsirkan suatu keadaan atau peristiwa dengan cara memperhatikan segi-segi positif secara subjektif.
3. Mengontrol keputusan (*decisional control*) merupakan kemampuan seseorang untuk memilih hasil atau suatu tindakan berdasarkan pada sesuatu yang diyakini atau disetujuinya. Kontrol diri dalam menentukan

pilihan akan berfungsi, baik adanya kesempatan, kebebasan atau kemungkinan pada diri individu memilih berbagai tindakan.<sup>39</sup>

Keluarga merupakan lingkungan sosial pertama, tempat berinteraksi anak dan anggota keluarga yang lain. Pengaruh keluarga dalam pembentuka kontrol diri remaja sangat besar artinya bagi anak. orang tua merupakan model yang harus diteladani dan ditiru. Sebagai contoh maka orang tua seharusnya memperlihatkan perilaku yang terbaik bagi anak-anaknya. Sikap dan perilaku orang tua harus mencerminkan akhlak mulia.<sup>40</sup> Kontrol diri yang dimiliki oleh orang tua, sikap dan cara hidupnya merupakan unsur pendidikan secara tidak langsung, dengan sendirinya akan mempengaruhi pertumbuhan keperibadian dan kontrol diri anak. salah satu yang pengaruhi kontrol diri anak adalah pola asuh orang tua.

Pola asuh yang islami menurut Zakiah Darajat, adalah suatu kesatuan yang utuh dari sikap dan perilaku orang tua kepada anak sejak masih kecil, baik dalam mendidik, membina, membiasakan dan membimbing anak secara optimal berdasarkan al-Qur'an dan Hadits. Perkembangan agama pada remaja terjadi melalui pengalaman hidupnya semenjak kecil hingga dewasa yang diperoleh dari dalam keluarga, sekolah dan masyarakat lingkungannya.<sup>41</sup>

Para orang tua menggunakan teknik kepengasuhan dalam berhubungan dengan anak-anak mereka, dicirikan oleh derajat kontrol dan kehangatan keluarga, ada orang tua yang menggunakan kontrol kepengasuhan yang ketat, ada pula yang melakukan dengan penuh kehangatan dan rasa cinta. Dari pernyataan tersebut dapat

---

<sup>39</sup>M. Nur Ghufron dan Rini Rismawati S, *Teori-Teori Psikologi*. (Jigjakarta: Ar-ruz media,2010), h. 29-31.

<sup>40</sup>Syaiful Bahari Djamarah, *Pola Asuh Orang Tua dan komunikasi dalam Keluarga: Upaya membangun citra membentuk peribadi anak*, (Jakarta: Rineka Cipta, 2014), h. 47.

<sup>41</sup>Zakiah Drajat, *Pendidikan Islam dalam Keluarga dan Sekolah*, (Jakarta: Ruhama, 1995),h. 23.

dijabarkan menjadi tiga bagian bentuk pola asuh orang tua terhadap anaknya, yaitu; Pola asuh orang tua yang otoriter, demokratis dan permisif. Orang tua yang otoriter menunjukkan kontrol yang tinggi dan kehangatan rendah. Orang tua yang otoriter dapat menghasilkan anak-anak takut dan anti kreatif karena ketergantungan kemauan dan keinginan orang tuanya.

Orang tua yang demokratis cenderung menggunakan kontrol relatif dan hubungan kehangatan yang tinggi. Gaya demokratis orang tua menumbuhkan komunikasi dan pemecahan masalah secara terbuka antara orang tua dan anak-anak mereka. Orang tua yang permisif menunjukkan kehangatan tinggi dan kontrol orang tua rendah, seperti halnya yang terjadi pada keluarga demokratis, namun keluarga pesimis cenderung kebablasan, sehingga mengesankan serba boleh dan membiarkan anak bertindak, berperilaku sesuai dengan keinginannya. sehingga orang tua yang permisif dapat membuat anak menjadi pemberontak dengan cara itu pula orang tua dapat membuat anak acuh tak acuh, bermusahan dan menciptakan persepsi yang buruk akan ketidak jelasan sikap.<sup>42</sup>

Berkaitan pola asuh diatas, Gottman dan Declaire, menyebutkan tiga gaya mendidik anak yang kurang efektif secara emosional, yaitu mengabaikan perasaan anak, memberikan kebebasan yang berlebihan kepada anak, menghina dan tidak menghargai perasaan anak. Orang tua dalam keluarga memiliki tanggung jawab dalam mengembangkan emosi sehingga mereka dituntut untuk memahami cara mendidik anak. Menurut Gottman dan Declaire menyebutkan lima prinsip dalam mendidik dan melatih emosi anak.

---

<sup>42</sup>Sudarwan Danim, *Perkembangan Peserta Didik*, h. 55-56.

- a. Menyadari emosi. Orang tua mampu menyadari emosinya sendiri dan dapat menyesuaikan dengan perasaan anak.
- b. Mengakui emosi anak sebagai peluang kedekatan dan mengajar anak.
- c. Mendengarkan penuh empati dan meluluhkan emosi anak.
- d. Menemani anak dalam bertingkah lakuh untuk menjaga kestabilan emosi anak.
- e. Menentukan batasan-batasan kepada anak dan membantu anak dalam memecahkan masalah yang dihadapinya.<sup>43</sup>

Secara umum remaja sangat dipengaruhi oleh lingkungan sekitar terutama lingkungan keluarga yakni lingkungan orang tua. Lingkungan keluarga sangat berperang penting dalam melatih sikap atau kata lain melatih anak dalam mengendalikan dirinya untuk tidak melakukan perbuatan-perbuatan yang dapat merusak dirinya maupun lingkungan sekitarnya. Lingkungan keluarga mempunyai peran penting dan mendasar dalam membentuk keperibadian anak. keluarga merupakan lembaga pertama dan terutama bagi anak sebagai tempat bersosialisasi dan mendapatkan pendidikan dan mendapatkan suasana yang aman.<sup>44</sup> Jadi lingkungan keluarga sangatlah berperang penting dalam mengembangkan dan melatih anak agar dapat berperilaku yang baik serta dapat mengendalikan dirinya untuk tidak merusak dirinya begitupula merusak lingkungan sekitarnya dengan perilaku yang tidak menyenangkan.

---

<sup>43</sup>Jhon Gottman dan Jhon Declaire, *kiat-kiat membesarkan anak yang memiliki kecerdasan emosional*, (Jakarta: Gramedia, 1997), h. 15.

<sup>44</sup>Jhon Gottman dan Jhon Declaire, *kiat-kiat membesarkan anak yang memiliki kecerdasan emosional*, h. 17.

## **BAB V**

### **PENUTUP**

#### ***A. Kesimpulan***

Berdasarkan penelitian yang dilakukan peneliti mengenai pola asuh orang tua dalam membentuk *self-control* remaja di Desa Lebongge, Kec. Cenrana, Kab. Bone, maka penulis dapat memberi kesimpulan sebagai berikut.

1. Pola asuh orang tua dalam membentuk *self-control* remaja di Desa Lebongge, Kecamatan Cenrana, Kabupaten Bone ialah pola asuh orang tua yang otoriter, pola asuh orang tua yang demokratis dan pola asuh orang tua yang permisif
2. Dampak pola asuh orang tua terhadap *self-control* remaja di Desa Lebongge, Kec. Cenrana, Kab. Bone ialah:
  - a. Dampak Pola Asuh Otoriter akan menjadikan anak menjadi tergantung dengan orang tua, pasif, kurang bisa bersosialisasi, kurang percaya diri, kurang memiliki rasa ingin tahu dan kurang mandiri bahkan anak dapat menjadi agresif.
  - b. Dampak Pola Asuh Demokratis akan memiliki sifat menghargai orang lain, percaya diri.
  - c. Dampak Pola Asuh Permisif dapat menyebabkan anak usia remaja tidak mempunyai kontrol diri yang baik atau bertindak sesuka hati dan merasa bukan bagian penting bagi kedua orang tuanya.
  - d. Dampak pola Asuh ganda
    - 1) Pola asuh otoriter dan permisif dapat membuat anak hanya takut kepada orang tua serta membuat anak untuk berbohong demi menghindari orang tuanya yang akan menghukumnya ketika dia melakukan kesalahan dan ketika anak berada jauh dari orang tua dia akan merasa bebas hingga dia akan

melakukan apa saja untuk dirinya selama perbuatan tersebut tidak diketahui oleh orang tuanya.

2) Pola asuh otoriter dan demokratis dapat berdampak baik kepada anak karena dimana orang tua terkadang sangat terlalu keras terhadap anaknya dan terkadang orang tua memberikan penjelasan mengenai kenapa dia diberi sanksi, hingga anak dapat berpikir mengenai perbuatan yang harus dilakukan yang baik dan tidak merusak diri sendiri, serta anak tidak gegabah dalam bertindak.

3. Faktor pendukung dan penghambat terbentuknya kontrol diri remaja ialah:

- a. Faktor pendukung terbentuknya kontrol diri remaja yaitu faktor, pembinaan, faktor agama, faktor keluarga, faktor lingkungan keluarga, keperibadian, komunikasi orang tua dengan anak, pelatihan emosi, faktor psikologi.
- b. Faktor penghambat terbentuknya kontrol diri remaja adalah Kurangnya perhatian serta kasih sayang dari orang tua, Kurangnya komunikasi antara orang tua dengan anak, Tidak adanya motivasi diri dan anak kurang berkomunikasi dengan orang tua.

### **B. Implikasi**

Setelah penulis mengemukakan kesimpulan diatas, maka berikut ini penulis akan megemukakan beberapa saran sebagai harapan yang ingin dicapai sekaligus sebagai kelengkapan dalam penyusunan skripsi ini sebagai berikut:

1. Diharapkan kepada orang tua di Desa Lebongge agar menerapkan pola asuh yang tepat sesuai dengan karakter anak-anaknya terlebih dahulu untuk lebih mudah dalam membentuk kontrol diri remaja



2. Diharapkan kepada orang tua di Desa Lebongge agar tidak terlalu mengekan akan kehendak anaknya tetapi sering-seringlah bersosialisasi terhadap anak mengenai berperilaku yang baik dalam lingkungan masyarakat begitupula dalam berperilaka terhadap orang tua dan sesama remaja.

3. Diharapkan kepada remaja di Desa Lebongge agar sering-sering bercerita kepada orang tua mengenai masalah yang dialami dalam lingkungan begitu pula masalah yang dialami dalam pergaulan, agar remaja tidak salah langkah dalam berperilaku dan tidak salah mengambil sikap dalam bergaul.

4. Diharapkan kepada orang tua dan remaja di Desa Lebongge agar sering-sering kumpul bersama walapun itu hanya sebentar saja karena hal seperti ini dapat membangun keharmonisan terhadap anak dan orang tua serta mengurangi rasa canggung untuk berbagi cerita antara anak dan orang tua.



## DAFTAR PUSTAKA

- A.Rahman, Istiana. *Perilaku Disiplin Remaja*. Alauddin Universty Press, 2012.
- A.Rahman, Istiana. *Psikologi Perkembangan* Makassar: Alauddin University Press, 2013.
- A.Rahman, Istiana. *Psikologi Remaja*. Makassar; Alauddin University Press, 2014.
- AB, Syamsuddin. *System Pengasuhan Orang Tua Agar Anak Berkualitas*. Makassar: Alauddin University press, 2014.
- Ali, Mohammad, dan Mohammad Asrori. *Psikologi Remaja, Perkembangan Peserta Didik*. Jakarta: Bumi Aksara, 2012.
- Arikunto, Suharsimi. *Dasar-dasar Evaluasi Pendidikan*. Jakarta: Bumi Aksara, 2011.
- Arikunto, Suharsimi. *Prosedur Penelitian Suatu pendekatan Praktik* Jakarta; Rineka Cipta, 2010.
- Arni Mabruria. “*Faktor-Faktor Yang Mempengaruhi Kecerdasan Emosi*” <http://arnimabruria.blogspot.com/2012/08/faktor-faktor-yang-mempengaruhi.html>. (diakses 10 Juni 2018).
- Tridhonanto, Al, dan Beranda Agency, *Mengembangkan Pola Asuh Demokratis* Jakarta: PT. Gramedia, 2014.
- Baqi, Muhammad Fuad Abdul, *Al-lu’lu Wal Marjan Mutiara hadits sahih Bukhri dan muslim*, Jakarta timur: PT. Ummul qura, 2015
- Danim, Sudarwan. *Perkembangan Pesrta Didik* Bandung: Alfabeta, 2010.
- Djali, *Psikolgi Pendidikan*. Jakarta: Bumi Aksara, 2013.
- Djamarah, Syaiful Bahari, *Pola Asuh Orang Tua dan Komunikasi Dalam Keluarga*, Jakarta: Rineka Cipta, 2014.
- Ghufron, M.Nur, dan Rini Rismawati, *Teori-Teori Psikologi*. Jogjakarta: Ar-Ruzz Media, 2010.
- Hadari Nawawi, *Metode Penelitian Bidang Sosial* Yogyakarta: Gadjah Mada University Press, 1998
- J. Moleong, Lexy. *Metodologi Penelitian Kualitatif: Edisi Revisi*. Bandung: PT Remaja Rosdakarya, 2014.
- Jahja, Yurdika. *Psikologi Perkembangan*. Jakarta: Kencana, 2013.
- Jumriani. “Pengaruh Kontrol Diri Terhadap menejemen Waktu dan Kedisiplinan Belajar Mahasiswa Jurusan Pendidikan Fisika Fakultas Tarbiyah dan Keguruan”, *skripsi*. Makassar: Fak. Tarbiyah dan Keguruan UIN Alauddin, 2015.

- L. Atkinson, Rita, DKK, *Pengantar Psikologi* Jakarta: Erlangga, 2003.
- Listiana Tika. “Pengaruh Kontrol Diri dan Kedisiplinan Diri Terhadap Keaktifan Dalam Proses Pembelajaran Fisika Fak. Tarbiyah dan Keguruan UIN Alauddin Makassar”, *skripsi* Makassar. Fak. Tarbiyah dan Keguruan UIN Alauddin, 2015.
- K, Kartono, *Peran Keluarga Memandu Anak*, Jakarta, Rajawali, 1986.
- M. Musfiqon, *Metodologi Penelitian Pendidikan*, Jakarta: PT. Prestasi Pustakaraya, 2012.
- Mania, Sitti, *Metodologi Penelitian Pendidikan dan Sosial* Makassar: Alauddin University Press, 2013.
- Muchlisah. *Jangan Panggil Kami Nakal Tapi Sebut Kami Kreatif*. Makassar: Alauddin University press.
- Munawaroh, Fitrianingrum. Hubungan Antara Kontrol Diri Dengan Perilaku Kenakalan Remaja pada Siswa Kelas X SMA Muhammadiyah 7 Yogyakarta Tahun Pelajaran 2014/2015, *Artikel E-Journal*. Yogyakarta, Fakultas Ilmu Pendidikan, Universitas Negeri Yogyakarta, 2015.
- Musdalifa. *Kestabilan Keluarga Dan Pengaruhnya Terhadap Perkembangan Jiwa Anak*. Makassar: Alauddin University press.
- Mirantika, Nova Riris, “Hubungan Pola Asuh Permissif dan Otoriter dengan Kenakalan Remaja”, *skripsi* Semarang. Fak. Ilmu Pendidikan Universitas Negeri Semarang, 2016.
- Ratna Yudhawati & Dany Haryanto, *Teori-teori Dasar Psikologi pendidikan*. Jakarta: Prestasi Pustaka 2010.
- Raya, Agnes Florida Gedi. Hubungan Antara *Self-control* dengan Kenakalan Remaja pada Siswa SMK Negeri X Sentani, *Skripsi*, Salatiga, Fakultas Psikologi, Universitas Kristen Stya Wacana, 2015.
- Sanjarweni, V. Wiratna. *Metodologi Penelitian*. Yogyakarta: Pustaka Baru Pers, 2014.
- Sanjaya, Wina. *Kurikulum dan Pembelajaran: Teori dan Praktik Pengembangan Kurikulum Tingkat Satuan Pendidikan (KTSP)*.
- Sarwono, Wirawan, dan Sarlito, *Pengantar Psikologi Umum*. Jakarta, Rajawali pers, 2016.
- Satori, Djam'an, dan Aan Komariah, *Metodologi Penelitian Kualitatif* Bandung: CV Alfabeta, 2012.
- Sandi, M. Kaisar, “Dampak Pola Asuh Permissif Orang Tua Terhadap Prilaku Minuman Keras pada Remaja Usia 13-21 Tahun di RT 26 Keluarga Silaberanti Kecamatan Seberang Ulu I Palembang”, *skripsi* Palembang. Fak. Ilmu Tarbiyah dan Keguruan UIN Raden Fatah, 2016/2017.
- Shochib, Moh. *Pola Asuh Orang Tua*. Jakarta: Rineka Cipta, 1998.

- Sobur, Alex. *Anak Masa Depan*. Bandung: Angkasa, 1991.
- Sugiyono. *Mode Penelitian Kuantitatif, kualitatif dan R & D*, Bandung: Alfabeta, 2015.
- Sugiyono. *Metode Penelitian Pendidikan Pendekatan Kuantitatif Kualitatif dan R&D*. Bandung: Alfabeta; 2015; dikutip dalam Catherine Marshall dan Gretchen B Rossman, *Designing Qualitative Research*. London: Sage Publications, International Education and Professional Publisher, 1995), th.
- Sukmadinata, Nana Syaodid. *Metode Penelitian Pendidikan*. Bandung: PT Remaja Rosda Karya, 2009.
- Sudjoto, Sutaryo dkk, *Prosiding Kongres Pancasila*, Yogyakarta: PSP Press, 2013
- Tirtarahardja, Umar dan S.L La Sulo, *Pengantar Pendidikan*. Jakarta: Rineka Cipta, 2012.
- Trimurni, Sitti. *hubungan peranan ayah dalam perkembangan motorik anak usia pra sekolah*. Makassar: Alauddin University press, 2014.
- Universitas Islam Negeri Alauddin, *Pedoman Penulisan Karya Tulis Ilmiah: Makalah, Skripsi, Tesis, Disertasi, dan Laporan Penelitian* Makassar: Alauddin Press, 2013.
- Udampo, Ana Stevi, Franly Onibila dkk, Hubungan Pola Asuh Permisif Orang Tua dengan Prilaku Mengonsumsi Alkohol pada Anak Usia Remaja di Desa Bulude Selatan Kabupaten Talaud, *E-Journal Keperawatan, Gorontalo, Ilmu Keperawatan, Fakultas Kedokteran, Universitas Sam Ratulangi*, 2017.
- Yusuf, Syamsul. *Psikologi Perkembangan Remaja*. Bandung: Remaja Rosdakarya, 2006.
- Widiana, Anastasia Arika, Heni Nugraheni, berjudul hubungan antara pola asuh demokratis dengan kemandirian pada remaja, *E-Journal* Surakarta, Universitas Setia Budi Surakarta, 2015.



## RIWAYAT HIDUP

Baskar Hidayatullah lahir pada tanggal 02 November 1993 di Desa Lebongge. Anak pertama dari tiga bersaudara dari pasangan Sellomo dan Marawiah. Penulis mulai pendidikan dasar di SD Inpres 5/81 Watang Cenrana selama 4 tahun, kemudian pindah ke sekolah SD 88 Tocina Kec. Dua Boccoe dan menamatkan sekolah dasarnya di sana tahun 2008. Kemudian melanjutkan pendidikan menengah pertama di MTs. 1 As'adiyah Pusat Sengkang (lulus tahun 2011). Kemudian melanjutkan sekolah menengah atas di MA As'adiyah Macanang (lulus pada tahun 2014). Selanjutnya tahun 2014 diterima menjadi mahasiswa di Universitas Islam Negeri (UIN) Alauddin Makassar, pada Fakultas Tarbiyah dan Keguruan, Jurusan Pendidikan Agama Islam.

Penulis pernah terlibat diberbagai organisasi Intra maupun organisasi ekstra kampus, diantaranya: pada tahun 2015-2016 penulis pernah menjadi Anggota Bidang Keilmuan di Pergerakan Mahasiswa Islam Indonesia (PMII). Pada tahun yang sama, penulis juga menjadi Sekertaris Umum di Mahasiswa Pecinta Herbal (MPH) Asy-Syifa, Sekertaris II di Pengurus Pusat Forum Komunikasi Mahasiswa dan Alumni (PP-FKMA) As'adiyah. Kemudian pada tahun 2016 penulis menjadi Koordinator Devisi Kesekretariatan UKM Taekwondo UIN Alauddin Makassar. Kemudian tahun 2017 menjadi anggota Bidang Pembinaan Akhlak dan Moral Himpunan Mahasiswa Jurusan (HMJ) Pendidikan Agama Islam. Kemudian menjadi Ketua Umum Pengurus Pusat Forum Komunikasi Mahasiswa dan Alumni (PP-FKMA) As'adiyah sampai sekarang.

UNIVERSITAS ISLAM NEGERI  
**ALAUDDIN**  
M A K A S S A R