

**PENGARUH LOKUS KENDALI TERHADAP KINERJA PERAWAT  
DENGAN KEJENUHAN KERJA SEBAGAI VARIABEL  
INTERVENING PADA RSUD SYEKH YUSUF  
KABUPATEN GOWA**



**SKRIPSI**

Diajukan Untuk Memenuhi Salah Satu Syarat Meraih Gelar Sarjana Manajemen  
Jurusan Manajemen Pada Fakultas Ekonomi Dan Bisnis Islam  
UIN Alauddin Makassar

UNIVERSITAS ISLAM NEGERI  
Oleh:  
**SUPRIANTO**  
10600113103  
M A K A S S A R

**FAKULTAS EKONOMI DAN BISNIS ISLAM  
UNIVERSITAS ISLAM NEGERI ALAUDDIN MAKASSAR**

**2018**

## SURAT PERNYATAAN KEASLIAN SKRIPSI

Mahasiswa yang bertanda tangan dibawah ini :

Nama : Suprianto

NIM : 10600113103

Tempat/ Tgl. Lahir : Tarobok, 01 april 1996

Konsentrasi : Manajemen Sumber Daya Manusia

Jurusan : Manajemen

Fakultas : Ekonomi Dan Bisnis Islam

Alamat : Jalan Dg. Ramang kelurahan Sudiang kecamatan  
Biringkanaya Kota Makassar

Judul : Pengaruh Profesionalisme dan Komitmen Organisasi  
terhadap Kinerja Pegawai pada Kantor Inspektorat  
Provinsi Sulawesi Selatan

Menyatakan dengan sesungguhnya dan penuh kesadaran bahwa skripsi ini benar dan hasil karya sendiri. Jika kemudian hari terbukti bahwa ia merupakan duplikat, tiruan atau dibuat orang lain, sebagian atau seluruhnya, maka skripsi ini dan gelar yang diperoleh karenanya batal demi hukum.

Samata-Gowa, 29 November 2017

Penyusun

**Suprianto**  
**NIM. 10600113103**



KEMENTERIAN AGAMA  
UNIVERSITAS ISLAM NEGERI (UIN) ALAUDDIN MAKASSAR  
**FAKULTAS EKONOMI DAN BISNIS ISLAM**

Kampus I : Jl. Slt. Alauddin No. 63 Makassar Tlp. (0411) 864928 Fax 864923  
pusat : Jl. H. M. Yasin Limpo No. 36 SamataSungguminasa – GowaTlp. 841879 Fax.8221400

**PENGESAHAN SKRIPSI**

Skripsi yang berjudul “Pengaruh Locus Of Control terhadap Kinerja Perawat dengan Burnout sebagai Variabel intervening Pada RSUD Syekh Yusuf kabupaten Gowa, Nama : Suprianto NIM: 10600113137, mahasiswa Jurusan Manajemen pada Fakultas Ekonomi dan Bisnis Islam UIN Alauddin Makassar, telah diuji dan dipertahankan dalam sidang munaqasyah yang diselenggarakan pada tanggal 26 November 2018, bertepatan dengan 18 Rabiul awal 1440 H, dan dinyatakan telah dapat diterima sebagai salah satu syarat untuk memperoleh gelar Sarjana Manajemen pada Fakultas Ekonomi dan Bisnis Islam Jurusan Manajemen. Samata-Gowa, 26 November 2018 M  
18 Rabiul Awal 1440 H

**DEWAN PENGUJI**

Ketua : Prof. Dr. H. Ambo Asse, M.Ag  
Sekertaris : Prof. Dr. H. Muslimin Kara, M.Ag  
Penguji I : Prof. Dr. Mukhtar Lutfi, M Pd  
Penguji II : Ahmad Efendi, S.E.,M.M  
Pembimbing I : Dr. Siradjuddin, SE., M.Si  
Pembimbing II : Hj. Wahidah Abdullah, S.Ag., M.Ag

Diketahui Oleh:  
Dekan Fakultas Ekonomi dan Bisnis Islam  
UIN Alauddin Makassar

Prof. Dr. H. Ambo Asse, M.Ag  
NIP. 19581022 198703 1 002

UNIVERSITAS ISLAM NEGERI  
**ALAUDDIN**  
M A K A S S A R

## KATA PENGANTAR

بِسْمِ اللَّهِ الرَّحْمَنِ الرَّحِيمِ  
السَّلَامُ عَلَيْكُمْ وَرَحْمَةُ اللَّهِ وَبَرَكَاتُهُ

Puji syukur penulis panjatkan kepada Allah SWT, atas Anugerah dan Rahmat-Nya, Dzat yang telah memberi kekuatan dan keteguhan hati sehingga penulis dapat menyelesaikan skripsi ini yang berjudul **“Pengaruh Lokus kendali terhadap Kinerja Perawat dengan kejenuhan kerja sebagai variabel intrvening pada RSUD Syekh Yusuf kabupaten Gowa”**. Sholawat serta salam *“Allahumma Sholli Ala Sayyidina Muhammad”* juga penulis sampaikan kepada junjungan kita Nabi Muhammad SAW, Rasul yang menjadi panutan sampai akhir masa.

Skripsi ini disusun sebagai persyaratan untuk memperoleh gelar Sarjana Manajemen pada Konsentrasi Manajemen Sumber Daya Manusia Jurusan Manajemen Fakultas Ekonomi dan Bisnis Islam Universitas Islam Negeri Alauddin Makassar.

Penulis menyadari sepenuhnya bahwa memulai hingga mengakhiri proses pembuatan skripsi ini bukanlah hal seperti membalikkan telapak tangan. Ada banyak hambatan dan cobaan yang dilalui. Skripsi ini jauh dari kesempurnaan yang diharapkan, baik dari segi teoritis, maupun dari pembahasan hasilnya. Hanya dengan ketekunan dan kerja keraslah yang menjadi penggerak sang penulis dalam menyelesaikan segala proses tersebut. Juga karena adanya berbagai bantuan baik berupa moril dan materil dari berbagai pihak yang telah membantu memudahkan langkah sang penulis meskipun demikian, penulis telah berusaha semaksimal mungkin sesuai dengan kemampuan yang dimiliki.

Dalam kesempatan ini secara khusus penulis mengucapkan terima kasih yang tak terhingga kepada kedua orang tua tercinta **Syamsul Bahri** dan **Ibunda Juharia** yang telah melahirkan, membesarkan, mendidik dengan sepenuh hati dalam buaian kasih sayang sekaligus memberi, mengajarkan banyak hal yang tak terhingga nilainya dan menjadi penyemangat hidup penulis dalam menghadapi situasi apapun dalam menjalani kehidupan.

Dalam penyusunan Skripsi ini, penulis menyadari bahwa tidak bisa melakukan sesuatu tanpa bantuan dari berbagai pihak. Oleh karena itu, pada kesempatan ini pula dengan penuh rasa hormat penulis haturkan terima kasih yang sebesar-besarnya kepada :

1. Bapak Prof. Dr. H. Musafir Pababbari, Msi. selaku Rektor Universitas Islam Negeri (UIN) Alauddin Makassar dan Para wakil Rektor serta seluruh jajarannya yang senantiasa mencurahkan dedikasinya dalam rangka pengembangan mutu dan kualitas UIN Alauddin Makassar.
2. Bapak Prof. Dr. H. Ambo Asse, M.Ag. selaku Dekan Fakultas Ekonomi dan Bisnis Islam UIN Alauddin Makassar.
3. Bapak Prof. Dr. H. Muslimin Kara., M.Ag, selaku Wakil Dekan I, Bapak Dr. Abdul Wahab, SE., M.Si Selaku Wakil Dekan II dan Juga Bapak Dr. Syaharuddin, M.Si Selaku Wakil Dekan III Fakultas Ekonomi dan Bisnis Islam UIN Alauddin Makassar
4. Ibu Dr Hj. Rika Dwi Ayu Parmitasari, SE., M.Comm. selaku Ketua Jurusan Manajemen Ekonomi UIN Alauddin Makassar, serta bapak Ahmad Efendi, SE., M.M. selaku Sekertaris Jurusan Manajemen Ekonomi.

5. Bapak Dr. Siradjuddin S.E., M.Si selaku dosen Pembimbing I yang telah memberikan pengarahan, bimbingan, ilmu serta saran dan masukan yang berguna selama proses penyelesaian skripsi ini.
6. Ibu Hj. Wahidah Abdullah, S.Ag., M.Ag. selaku dosen Pembimbing II yang telah memberikan pengarahan, bimbingan, ilmu, serta saran yang berguna selama proses penyelesaian skripsi ini.
7. Segenap Dosen dan Civitas Akademik Fakultas Ekonomi dan Bisnis Islam UIN Alauddin Makassar yang telah memberikan kesempatan kepada penulis untuk mengikuti pendidikan, memberikan ilmu pengetahuan, dan pelayanan yang layak selama penulis melakukan studi.
8. Pihak Rumah Sakit Umum Daerah Syekh Yusuf kabupaten Gowa yang telah membantu dalam proses penelitian ini.
9. Untuk sahabatku Susanto, Suprianto, Jumardi, Sunandar, Ahmad Yusri, Irham Fandi, Alim, Kausar, Wandi, Abdul Azis dan Ardi yang selalu memberikan semangat dalam suka maupun duka.
10. Rekan-rekan Mahasiswa angkatan 2013 jurusan Manajemen C dan Konsentrasi Manajemen Sumber Daya Manusia yang telah banyak meluangkan waktunya menemani penulis baik suka maupun duka selama dibangku perkuliahan.
11. Kakanda Muriadi yang telah banyak membantu dalam penyusunan Skripsi.
12. Teman-teman organisasi di UKM Taekwondo UIN Alauddin Makassar, khususnya 14.
13. Teman-teman KKN Reguler Ang. 55 Kab. Pangkep, Kec. Segeri, kelurahan Bontomate'ne yang bersedia menemani penulis selama berKKN.

14. Kepada semua teman-teman dan semua pihak yang tidak disebutkan namanya satu persatu dalam skripsi ini yang turut memberikan bantuannya selama ini.

Akhir kata, semoga skripsi ini dapat bernilai ilmiah dan ibadah. Karena keterbatasan penulis dalam menyelesaikan skripsi ini, kritik dan saran dari pembaca sangat membantu untuk penulisan karya ilmiah selanjutnya. Semoga skripsi ini bermamfaat bagi kita semua, terutama penulis sendiri. Penulis mengucapkan terima kasih yang tak terhingga, emoga Allah SWT menerima amal ibadah kita semua. Amin

**Wassalamu ‘alaikum Warahmatullahi Wabarakatuh**

Samata-Gowa, Desember 2017

**Suprianto**

**NIM. 10600113103**

UNIVERSITAS ISLAM NEGERI  
**ALAUDDIN**  
M A K A S S A R

## DAFTAR ISI

<b>SURAT PERNYATAAN KEASLIAN SKRIPSI .....</b>	<b>i</b>
<b>LEMBAR PENGESAHAN SKRIPSI .....</b>	<b>ii</b>
<b>KATA PENGANTAR .....</b>	<b>iii</b>
<b>DAFTAR ISI.....</b>	<b>vii</b>
<b>DAFTAR TABEL .....</b>	<b>ix</b>
<b>DAFTAR GAMBAR .....</b>	<b>x</b>
<b>ABSTRAK .....</b>	<b>xi</b>
<b>BAB I PENDAHULUAN.....</b>	<b>1-16</b>
A. Latar Belakang Masalah .....	1
B. Rumusan Masalah.....	7
C. Hipotesis .....	8
D. Definisi Operasional dan Ruang Lingkup penelitian.....	10
E. Kajian Pustaka .....	12
F. Tujuan dan Kegunaan Penelitian .....	14
G. Sistematika Penulisan .....	15
<b>BAB II TINJAUAN PUSTAKA .....</b>	<b>17-38</b>
A. Manajemen Sumber daya Manusia.....	17
B. <i>Locus Of Control</i> .....	20
C. <i>Burnout</i> .....	24
D. Kinerja Perawat.....	29
E. Penilaian Kinerja.....	32
F. Hubungan antar Variabel.....	35
G. Kerangka Pikir .....	37
<b>BAB III METODE PENELITIAN.....</b>	<b>39-49</b>
A. Jenis dan Lokasi Penelitian.....	39
B. Pendekatan Penelitian .....	39
C. Populasi dan Sampel.....	40
D. Sumber Data .....	41
E. Metode Pengumpulan Data.....	41
F. Instrumen Penelitian .....	42
G. Validasi dan Reliabilitas Instrumen .....	44
H. Teknik Analisa Data .....	45



<b>BAB IV PEMBAHASAN.....</b>	<b>50-82</b>
A. Gambaran Umum RSUD Syekh Yusuf .....	50
B. Hasil Penelitian .....	54
C. Hasil dan Olah Statistik .....	62
D. Pembahasan .....	81
<b>BAB V PENUTUP .....</b>	<b>83-85</b>
A. Kesimpulan .....	83
B. Saran .....	84
<b>DAFTAR PUSTAKA .....</b>	<b>86-88</b>
<b>LAMPIRAN</b>	



## DAFTAR TABEL

Nomor	Teks	Halaman
1.1	Presentase tingkat kinerja perawat RSUD Syekh Yusuf berdasarkan Standar Asuhan Keperawatan Tahun 2013-2017 ...	3
1.2	Penelitian terdahulu .....	13
3.1	Instrumen Penelitian .....	43
4.1	Karakteristik Responden Berdasarkan Jenis Kelamin .....	54
4.2	Karakteristik Responden Berdasarkan Tingkat Pendidikan .....	55
4.3	Karakteristik Responde Berdasarkan Usia.....	56
4.4	Karakteristik Responden Berdasarkan Masa Kerja .....	57
4.5	Tanggapan Responden mengenai Lokus Kendali.....	58
4.6	Tanggapan Responden mengenai Kejenuhan Kerja .....	59
4.7	Tanggapan Responden mengenai Kinerja Perawat.....	60
4.8	Hasil Uji Validitas Variabel lokus Kendali .....	61
4.9	Hasil Uji Validitas Variabel Kejenuhan Kerja.....	62
4.10	Hasil Uji Validitas Kinerja Perawat.....	62
4.11	Hasil Uji Realibilitas Variabel Lokus Kendali .....	63
4.12	Hasil Uji Reliabilitas Variabel Kejenuhan Kerja.....	63
4.13	Hasil Uji Reliabilitas Variabel Kinerja Perawat .....	64
4.14	Hasil Uji Normalitas .....	65
4.15	Hasil Uji Multikolinieritas .....	66
4.16	Nilai Koefisien Determinasi (Uji Pengaruh Langsung).....	68
4.17	Hasil Uji Simultan (pengaruh Langsung) .....	69
4.18	Hasil Uji Parsial (Pengaruh Langsung).....	70
4.19	Hasil Koefisien Determinasi (Pengaruh Tidak Langsung) .....	72
4.20	Hasil Uji Simultan (Pengaruh Tidak Langsung).....	72
4.21	Hasil Uji Parsial (Pengaruh Tidak Langsung) .....	73

## DAFTAR GAMBAR/GRAFIK

No	Teks	Halaman
2.1	Kerangka Pemikiran.....	38
4.1	Struktur Organisasi RSUD Syekh Yusuf.....	52
4.2	Hasil Uji Heterokedastisitas.....	84
4.3	Hasil Kerangka Pikir Analisis Jalur.....	87



## ABSTRAK

**Nama** : Suprianto  
**NIM** : 10600113103  
**Judul** : Pengaruh *Locus Of Control* terhadap Kinerja Perawat dengan *Burnout* sebagai variabel intervening pada RSUD Syekh Yusuf Kabupaten Gowa

---

Tujuan dari penelitian ini adalah untuk mengetahui apakah terdapat pengaruh langsung *locus of control* terhadap kinerja perawat dan pengaruh tidak langsung *locus of control* terhadap kinerja perawat melalui *burnout* sebagai variabel intervening.

Jenis Penelitian yang digunakan dalam penelitian ini adalah penelitian Kuantitatif dengan pendekatan penelitian asosiatif/hubungan. Populasi dalam penelitian ini adalah para perawat Rumah Sakit Umum Daerah Syekh Yusuf Kabupaten Gowa dengan total sampel 100 orang. Metode pemilihan sampel dalam penelitian ini purposive sampling yaitu teknik pengambilan sampel dengan pertimbangan tertentu. Metode pengambilan data menggunakan kuesioner. Metode analisis yang digunakan adalah uji asumsi klasik dan analisis jalur (*path analysis*)

Hasil penelitian ini menunjukkan bahwa variabel *locus of control* berpengaruh positif dan signifikan terhadap kinerja perawat sebesar 0,636 atau 63,6%. *Locus of control* berpengaruh negatif dan signifikan terhadap *burnout* dengan nilai koefisien jalur sebesar -0,740 atau 74% sedangkan *burnout* berpengaruh negatif dan signifikan terhadap kinerja perawat dengan nilai koefisien jalur sebesar -0,114 atau 11,4%. Penelitian dengan menggunakan variabel intervening memperoleh hasil bahwa *burnout* mampu memediasi pengaruh *locus of control* terhadap kinerja perawat dengan nilai t-hitung sebesar 2,13. Hasil perhitungan tersebut nilai t-hitung 2,13 lebih besar dari nilai t-tabel 1,98 yang berarti bahwa ada pengaruh mediasi secara tidak langsung *locus of control* melalui *burnout* berpengaruh terhadap kinerja perawat.

Kata kunci : *Locus Of Control*, *Burnout*, Kinerja Perawat

## **BAB I**

### **PENDAHULUAN**

#### ***A. Latar Belakang Masalah***

Undang-Undang Republik Indonesia Nomor 36 Tahun 2009 tentang kesehatan pasal 1 ayat 6 mengamanatkan bahwa tenaga kesehatan adalah setiap orang yang mengabdikan diri dalam bidang kesehatan serta memiliki pengetahuan dan/atau keterampilan melalui pendidikan dibidang kesehatan yang untuk jenis tertentu memerlukan kewenangan untuk melakukan upaya kesehatan.

Peranan tenaga kesehatan dalam menyelenggarakan pelayanan kesehatan sangatlah penting khususnya sebagai tenaga pelaksana pelayanan kesehatan, sehingga wajar bila kinerja tenaga kesehatan sebagai salah satu penentu keberhasilan dalam pelayanan kesehatan.

Dalam memberikan pelayanan kesehatan kepada pasien tidak terlepas dari peranan sumber daya manusia (SDM) salah satunya adalah perawat rumah sakit. Menurut Departemen Kesehatan Perawat adalah seseorang yang bertanggung jawab dan berwenang memberikan pelayanan keperawatan secara mandiri dan berkolaborasi dengan tenaga kesehatan lain sesuai dengan kewenangannya (Nurita, 2012:8).

Perawat rumah sakit mempunyai peranan penting untuk mewujudkan tujuan organisasi dengan memberikan pelayanan keperawatan yang optimal kepada pasien (Rudianti dkk, 2013:25). Dalam memberikan pelayanan kesehatan kepada pasien, perawat dituntut untuk selalu berperan aktif dan dominan dalam

setiap kegiatan organisasi kerana pada dasarnya perawat merupakan salah satu SDM didalam rumah sakit yang memegang peranan penting dalam keberhasilan suatu organisasi. Untuk mewujudkan tujuan organisasi, maka dibutuhkan pengelolaan SDM yang baik. Untuk menilai kualitas SDM yang ada, dapat diukur dari kinerja perawat. Kinerja merupakan hasil kerja secara kualitas maupun kuantitas yang dicapai oleh seseorang dalam melaksanakan tugas sesuai dengan tanggung jawab yang diberikan (Mangkunegara, 2002:22)

Kinerja perawat mempunyai kontribusi yang besar untuk menentukan pelayanan di rumah sakit sehingga setiap upaya untuk meningkatkan kualitas pelayanan rumah sakit juga disertai upaya untuk meningkatkan kinerja perawat yang handal, berkualitas dan profesional.

Adapun yang menjadi ruang lingkup dalam penelitian ini adalah Rumah Sakit Syekh Yusuf. Rumah Sakit Syekh Yusuf merupakan Rumah Sakit Umum Daerah yang ada di Kabupaten Gowa. Rumah Sakit Syekh Yusuf sebagai tempat pelaksanaan pelayanan kesehatan dalam melaksanakan program pembangunan kesehatan selalu berupaya untuk melakukan usaha-usaha guna meningkatkan mutu pelayanannya. Selain itu, RSUD Syekh Yusuf juga berkomitmen untuk menjadi penyedia pelayanan yang berkualitas serta terus mengadakan peningkatan kualitas dan pengembangan dalam organisasi dan pelayanan bagi kepuasan pasien dan masyarakat.

Berdasarkan data yang diperoleh dari Rumah Sakit Syekh Yusuf Kabupaten Gowa tahun 2018 diperoleh data kinerja perawat Rumah Sakit Syekh Yusuf Kabupaten Gowa dapat dilihat pada tabel 1.1 sebagai berikut:

**Tabel 1.1**  
**Persentase Tingkat Kinerja Perawat Rumah Sakit Syekh Yusuf berdasarkan**  
**Standar Asuhan Perawatan Tahun 2013-2017**

No	Kinerja perawat	Presentase kinerja perawat/Tahun				
		2013	2014	2015	2016	2017
1.	Pengkajian	73,0	73,6	81,0	79,0	77,8
2.	Diagnose	78,5	79,8	87,0	86,0	84,7
3.	Perencanaan	80,2	82,3	79,4	79,0	78,6
4.	Pelaksanaan	76,4	77,0	86,9	85,5	87,0
5.	Evaluasi	70,5	76,0	82,4	84,3	82,9
	Rata-Rata	75,7	77,7	83,3	82,8	82,2

Sumber: Kepala Bag. Keperawatan RSUD Syekh Yusuf, 2018

Berdasarkan tabel diatas dapat dilihat bahwa kinerja perawat Rumah Sakit Syekh Yusuf sudah tergolong baik namun jika kita melihat secara keseluruhan, kinerja perawat pada Rumah Sakit Syekh Yusuf pada 2 tahun terakhir mengalami penurunan.

Kinerja pada dasarnya di pengaruhi faktor situasional dan faktor individu. Faktor situasional seperti kepemimpinan, prestasi kerja, hubungan sosial dan budaya organisasi. Sedangkan faktor individu meliputi jenis kelamin, kesehatan, pengalaman, dan karakteristik psikologis yang terdiri dari motivasi kerja, kepribadian dan locus kendali (*locus of control*). Dalam penelitian ini hanya memfokuskan pada faktor individu.

Lokus kendali (*Locus of control*) merupakan keyakinan umum orang tentang jumlah kontrol yang mereka miliki terhadap kejadian kehidupan personal. Individu lokus kendali dalam (*internal locus of control*) lebih banyak percaya bahwa karakteristik personal mereka (seperti motivasi dan kompetensi) terutama memengaruhi hasil kehidupan. Sedangkan mereka dengan lokus kendali luar (*external locus of control*) lebih banyak percaya bahwa kejadian dalam hidupnya

tergantung terutama pada nasib, keberuntungan, atau kondisi dalam lingkungan eksternal *locus of control* (Wibowo, 2006:34).

Merujuk dari konsep tersebut, tentunya Locus Kendali (*locus of control*) mempunyai peranan penting dalam mempengaruhi kinerja individual. Hal ini sejalan dengan penelitian yang dilakukan Zuhriyah dan Muhdiyanto bahwa terdapat pengaruh yang positif terhadap kinerja. Locus Kendali (*Locus of control*) pada perawat RSUD Syekh Yusuf dikatakan cukup baik namun kondisi perawat dihadapkan pada kondisi dilematis dimana para perawat dituntut untuk melakukan tugas yang sebaik-baiknya yang diberikan oleh pihak rumah sakit namun disisi yang lain mereka juga memiliki keinginan dan kebutuhan yang perlu mendapat perhatian dari pihak manajemen rumah sakit. Hal ini dapat berpengaruh pada *locus of control* yang mereka miliki.

Hal lain yang dapat berpengaruh pada locus kendali (*locus of control*) pada perawat adalah tuntutan tugas dimana mereka harus melayani pasien dengan baik secara langsung, seperti memandikan pasien, memberi obat dan mengukur denyut jantung pasien maupun secara tidak langsung, seperti menjaga kerapian dan kebersihan ruangan pasien, persiapan dan sterilisasi alat. Semua itu membutuhkan ketelitian, kesabaran dan ketekunan yang pada akhirnya berdampak pada *locus of control* yang mereka miliki. Selain itu juga, kondisi lingkungan kerja, persoalan keluarga, masalah ekonomi dan karakteristik kepribadian bawaan dapat berpengaruh terhadap *locus of control* yang mereka miliki.

Ketika seorang perawat mampu mengendalikan dirinya dalam pekerjaan dengan baik, maka kinerja perawat akan semakin meningkat. Sebaliknya, jika



kemampuan pengendalian semakin rendah, maka kinerjanya juga semakin menurun

Penurunan kinerja perawat dapat menimbulkan perasaan yang tidak nyaman bagi perawat, sehingga menyebabkan ketidakberdayaan dan kekhawatiran. Selain itu adanya sikap kurang percaya diri terhadap kemampuannya sendiri terkadang berdampak negatif pada kinerjanya (Zuhriyah dan Muhdiyanto, 2015:9).

Selain berdampak pada kinerja, banyaknya tugas yang diberikan kepada perawat juga mengakibatkan stress kerja. Hal itu diakibatkan karena perawat selalu mengadakan interaksi langsung dengan pasien, keluarga, tim kesehatan dan lingkungannya, hal ini menjadi sumber stres bagi perawat. Menurut Sarafino menyatakan stres dapat terjadi kapan saja dan bersumber dari mana saja, yaitu dari setiap aspek dalam kehidupan manusia. Semua stimulus yang dapat menimbulkan stres dapat berupa lingkungan, perubahan fisik, atau sosial yang disebut sebagai sumber stres (Mariyanti. Dkk, 2011:3). Salah satu dampak stress adalah *Burnout*.

Menurut Maslach *Burnout* diartikan sebagai sindrom psikologis yang melibatkan respon berkepanjangan terhadap stressor interpersonal yang kronis dalam pekerjaannya. Berdasarkan hasil penelitian yang dilakukan oleh Sri Pahalendang Asi (2013) bahwa terdapat pengaruh negatif dan signifikan antara *burnout* terhadap kinerja perawat. Hal ini berarti bahwa semakin tinggi *burnout* yang dialami oleh individu maka semakin rendah kinerja seseorang begitupun sebaliknya semakin rendah tingkat *burnout* seseorang maka semakin tinggi pula kinerja seseorang.

Menurut Greenberg gejala-gejala kejenuhan kerja (*burnout*) ditandai dengan berkurangnya selera humor, mengabaikan waktu istirahat, kerja terus menerus, mengalami sakit secara fisik, menarik diri dari lingkungan sosial, menurunnya kinerja, menggunakan obat-obatan dan merubah kepribadian (Darmawan Dkk, 2015:29)

Kejenuhan kerja (*Burnout*) di pengaruhi oleh faktot internal dan eksternal. Faktor internal seperti kondisi dari individu, jenis kelamin, usia, harga diri, tingkat pendidikan, masa kerja, karateristik kepribadian, serta penanggulangan terhadap stress. Sedang-kan faktor eksternal kejenuhan kerja (*burnout*) dipengaruhi oleh kurangnya kesempatan untuk promosi, tuntutan pekerjaan, dukungan sosial, kurangnya gaji, pekerjaan yang monoton dan repetitif, adanya prosedural, serta aturan yang kaku, dan gaya kepemimpinan.

Kejenuhan kerja (*Burnout*) dapat mengakibatkan lebih tinggi pergantian staf, cuti sakit yang berlebihan, mengurangi produktivitas dan efisiensi, yang berdampak pada mem- buruknya kualitas pelayanan kesehatan, serta menurunnya motivasi terhadap kerja, sinisme, timbulnya sikap negatif, frustasi, dan kondisi lingkungan yang tidak mendukung. Munculnya kondisi kejenuhan kerja (*burnout*) tidak terlepas dari karateristik kepribadian yang dimiliki (Renny Triwijayanti, 2016:5).

Perawat yang memiliki keyakinan individu yang positif dan bersemangat sehingga memiliki tingkat kejenuhan (*burnout*) yang rendah. Hal ini terkait dengan adanya lokus kendali (*locus of control*) yang dimilikinya sehingga individu mampu mengendalikan situasi-situasi pekerjaan yang sulit dan tidak

pasti. Kemampuan karyawan untuk tetap menjaga dan mengelola keyakinan tersebut sangat berpengaruh terhadap semangat kerja.

Berdasarkan latar belakang yang telah dikemukakan diatas maka penulis tertarik untuk melakukan penelitian dengan judul “pengaruh lokus kendali (*locus of control*) terhadap kinerja perawat dengan kejenuhan kerja (*burnout*) sebagai variabel intervening pada Rumah Sakit Syekh Yusuf Kabupaten Gowa”.

### **B. Rumusan Masalah**

Berdasarkan latar belakang masalah yang telah dikemukakan sebelumnya, adapun yang menjadi rumusan masalah antara lain:

1. Apakah lokus kendali (*locus of control*) berpengaruh terhadap kinerja pada perawat Rumah Sakit Umum Daerah Kabupaten Gowa?
2. Apakah lokus kendali (*locus of control*) berpengaruh terhadap kejenuhan kerja (*burnout*) perawat Rumah Umum Daerah Kabupaten Gowa?
3. Apakah kejenuhan kerja (*Burnout*) berpengaruh terhadap kinerja perawat Rumah Sakit Umum Daerah Kabupaten Gowa ?
4. Apakah lokus kendali (*locus of control*) berpengaruh terhadap kinerja dengan kejenuhan kerja (*burnout*) sebagai variabel intervening pada Rumah Sakit Umum Daerah Kabupaten Gowa ?

### C. *Hipotesis*

#### 1. Pengaruh *Locus Of control* terhadap kinerja pada perawat Rumah Sakit Umum Daerah Kabupaten Gowa.

Keberhasilan kinerja seseorang dalam suatu bidang dapat ditentukan oleh individu itu sendiri. Peranan lokus kendali (*locus of control*) dalam meningkatkan kinerja sangat penting karena dengan adanya lokus kendali (*locus of control*), seseorang dapat memiliki keyakinan yang positif dan bersemangat dalam melaksanakan suatu pekerjaan. Selain itu lokus kendali (*locus of control*) yang dimiliki oleh suatu individu mampu mengendalikan situasi-situasi pekerjaan yang sulit dan tidak pasti. Kemampuan seseorang untuk menjaga dan mengelolah keyakinan tersebut sangat berpengaruh terhadap semangat kerjanya. Penelitian yang dilakukan oleh Eny Zuhriyah mengenai peran lokus kendali (*locus of control*) dan etika kerja Islam terhadap kinerja di Universitas Muhammadiyah Malang (2015) menunjukkan bahwa terdapat hubungan positif antara lokus kendali (*locus of control*) dengan kinerja.

Berdasarkan uraian diatas, maka peneliti menduga bahwa :

H<sub>1</sub> : Diduga *locus of control* (X) berpengaruh positif dan signifikan terhadap kinerja (Z).

#### 2. Pengaruh lokus kendali (*Locus Of Control*) terhadap kejenuhan kerja (*Burnout*) pada perawat Rumah Sakit Umum Daerah Kabupaten Gowa

Kejenuhan kerja (*Burnout*) merupakan proses psikologis yang dihasilkan oleh stress pekerjaan yang tidak terlepaskan dan menghasilkan kelelahan baik

secara fisik maupun emosional. Salah satu cara untuk mengatasi permasalahan kejenuhan kerja (*burnout*) adalah dengan cara *locus of control* atau pengendalian diri. Hasil penelitian yang dilakukan oleh Renny Triwijayanti (2016) tentang hubungan lokus kendali (*locus of control*) terhadap kejenuhan kerja (*burnout*). Menunjukkan bahwa terdapat yang negatif pengaruh antara lokus kendali (*locus of control*) dengan kejenuhan kerja (*burnout*).

H<sub>2</sub> : Diduga *Locus Of Control* (X) berpengaruh negatif terhadap *Burnout* (Z).

### **3. Pengaruh kejenuhan kerja (*burnout*) terhadap kinerja perawat rumah sakit Umum Daerah kabupaten Gowa**

kejenuhan kerja (*burnout*) merupakan sebuah tekanan emosi secara konstan atau berulang-ulang yang diakibatkan karena antara interaksi dan konflik dengan orang banyak dalam jangka waktu yang lama. Menurut Moore (2002) mengatakan bahwa kejenuhan kerja (*burnout*) merupakan suatu kondisi atau keadaan fisik, emosi dan kelelahan mental dalam jangka panjang yang disebabkan karena situasi yang terlalu banyak hal negatifnya dibanding hal positifnya (Achmad Sani, 2009:4). Penelitian yang dilakukan oleh Achmad Sani (2009) mengenai analisis pengaruh kejenuhan kerja (*burnout*) dan kecerdasan emosional terhadap kinerja pegawai PT. Bank Mega Syari'ah cabang Malang menunjukkan bahwa kejenuhan kerja (*burnout*) berkorelasi negatif terhadap kinerja pegawai

Berdasarkan uraian diatas maka peneliti menduga bahwa :

H<sub>3</sub> : Diduga kejenuhan kerja (Z) berpengaruh negatif terhadap kinerja (Y)

#### **4. Pengaruh lokus kendali (*Locus Of Control*) terhadap kinerja dengan kejenuhan kerja (*Burnout*) sebagai Variabel Intervening pada Rumah Sakit Umum Daerah Kabupaten Gowa**

Keberhasilan kinerja seseorang dalam suatu bidang dapat ditentukan oleh individu itu sendiri. Peranan lokus kendali (*locus of control*) dalam meningkatkan kinerja sangat penting karena dengan adanya lokus kendali (*locus of control*), seseorang dapat memiliki keyakinan yang positif dan bersemangat dalam melaksanakan suatu pekerjaan. Selain itu, peranan lokus kendali (*locus of control*) dapat mengurangi tingkat kejenuhan kerja akibat banyaknya pekerjaan yang dilakukan sehari-hari.

Berdasarkan uraian diatas, maka peneliti menduga bahwa :

H<sub>4</sub>: Diduga lokus kendali (*locus of control*) berpengaruh terhadap kinerja dengan *burnout* sebagai variabel intervening.

#### **D. Definisi Operasional dan Ruang Lingkup Penelitian**

##### **1. Definisi operasional**

Definisi operasional adalah sesuatu yang melekat pada suatu variabel dengan cara menetapkan kegiatan atau tindakan yang perlu untuk mengukur variabel itu. Definisi operasional dalam penelitian ini terdiri dari tiga variabel utama, yaitu:

##### **a. Variabel independen (X)**

Variabel independen adalah variabel yang mempengaruhi variabel lain, variabel independen dalam penelitian ini adalah lokus kendali (*locus of control*). Lokus kendali (*locus of control*) merupakan keyakinan atau persepsi seseorang

terhadap keberhasilan atau kegagalannya dalam melakukan berbagai kegiatan dalam hidupnya yang dihubungkan dengan faktor eksternal yang didalamnya mencakup nasib, keberuntungan, kekuasaan, atasan dan lingkungan kerja serta dihubungkan pula dengan faktor internal yang didalamnya mencakup kemampuan kerja yang berhubungan dengan keberhasilan dan kegagalan individu para perawat Rumah Sakit Syekh Yusuf.

b. Variabel intervening (Z)

Variabel intervening adalah variabel yang terletak diantara variabel independen dan variabel dependen. Variabel intervening dalam penelitian ini adalah kejenuhan kerja (*Burnout*).

kejenuhan kerja (*Burnout*) merupakan kondisi psikologis yang dialami oleh para perawat Rumah Sakit Syekh Yusuf yang diakibatkan oleh pekerjaan yang terlalu padat sehingga menghasilkan kelelahan secara fisik maupun emosi, perubahan kepribadian dan perasaan, serta pencapaian prestasi yang menurun.

c. Variabel Dependen (Y)

Variabel dependen merupakan variabel yang dipengaruhi oleh variabel bebas. Variabel dependen dalam penelitian ini adalah kinerja perawat .

Kinerja diartikan sebagai hasil kerja yang dicapai oleh seorang perawat Rumah Sakit Syekh Yusuf Kabupaten Gowa yang disesuaikan dengan peran atau tugas individu tersebut dalam suatu organisasi pada suatu periode waktu tertentu, yang dihubungkan dengan suatu ukuran nilai atau standar rumah sakit dimana tempat mereka bekerja.

## 2. Ruang Lingkup Penelitian

Penelitian ini hanya terfokus pada pengaruh *Locus Of Control* terhadap kinerja dengan *Burnout* sebagai variabel intervening pada Perawat Rumah Sakit Syekh Yusuf Kabupaten Gowa. Oleh karena itu, penulis hanya akan menguraikan masalah pokok yang menjadi bahan penelitian yaitu pengaruh *Locus Of Control* terhadap kinerja karyawan dan bagaimana pengaruh *Burnout* sebagai variabel intervening terhadap *Locus Of Control* dan Kinerja karyawan. Penulis melakukan pembatasan, agar uraian atau penelitian dapat fokus.

### E. Kajian Pustaka

Beberapa hasil studi empiris yang memiliki relevansi dengan penelitian ini dan diharapkan dapat lebih mempertajam dan memperkuat rumusan kerangka pikir.



**Tabel 1.2**  
**Penelitian Terdahulu**

No	Nama Peneliti	Judul Penelitian	Teknik Analisis Data	Hasil Penelitian
1	Diah Restinin grum (2015)	Pengaruh <i>Locus Of Control</i> dan <i>Job Insecurity</i> terhadap <i>Burnout</i> tenaga perawat di Rumah Sakit Paru Jember	Regresi linear berganda	Variabel <i>locus of control</i> tidak berpengaruh terhadap <i>burnout</i> sedangkan variabel <i>job insecurity</i> berpengaruh positif dan signifikan terhadap <i>burnout</i> . Dan <i>locus of control</i> dan <i>job insecurity</i> secara simultan dan bersama-sama berpengaruh positif dan signifikan terhadap <i>burnout</i>
2	Moch. Satriyo (2014)	Stress kerja terhadap <i>Burnout</i> serta implikasinya pada kinerja (studi terhadap Dosen pada Universitas Widyagama Malang)	Analisis jalur ( <i>path analysis</i> )	Terdapat pengaruh signifikan secara langsung antara stress kerja terhadap <i>burnout</i> dosen. Dan pengaruh signifikan secara langsung antara <i>burnout</i> terhadap kinerja dosen serta pengaruh signifikan secara langsung antara stress kerja terhadap kinerja dosen.
3	Anggita Amelia Pangesti (2012)	Pengaruh konflik peran terhadap terjadinya <i>burnout</i> pada mahasiswa KOASS	Analisis regresi sederhana	Hasil penelitian menunjukkan adanya hubungan positif yang signifikan antara konflik peran dan terjadinya <i>burnout</i>
4	Novalia Agustina (2016)	Pengaruh <i>self-efficacy</i> dan <i>locus of control</i> terhadap kepuasan kerja karyawan PT. Perkebunan Nusantara (PTPN) X Surabaya	Analisis statistik deskriptif	Dari hasil analisis ada pengaruh <i>self efficacy</i> dan <i>locus of control</i> secara simultan terhadap kepuasan kerja

## **F. Tujuan dan Kegunaan Penelitian**

### **1. Tujuan Penelitian**

Sesuai dengan permasalahan yang telah dirumuskan maka tujuan dari penelitian ini adalah sebagai berikut :

- a. Untuk mengetahui pengaruh *Locus of control* terhadap kinerja pada Perawat Rumah Sakit Umum Daerah Kabupaten Gowa.
- b. Untuk mengetahui pengaruh *Locus of control* terhadap *Burnout* pada Perawat Rumah Sakit Umum Daerah Kabupaten Gowa
- c. Untuk mengetahui pengaruh *Burnout* terhadap Kinerja Perawat Rumah Sakit Umum Daerah Kabupaten Gowa.
- d. Untuk mengetahui pengaruh *locus of control* terhadap Kinerja dengan *Burnout* sebagai variabel intervening Perawat Rumah Sakit Umum Daerah Kabupaten Gowa.

### **2. Kegunaan Penelitian**

Kegunaan yang diharapkan dari penelitian ini dapat dijabarkan sebagai berikut:

- a. Bagi pihak Rumah Sakit

Hasil penelitian ini diharapkan dapat meningkatkan kinerja perawat Rumah Sakit dan dapat mengurangi tingkat *Burnout* yang terjadi di Rumah Sakit serta dapat memahami lebih jauh karakteristik individu yang dimiliki oleh perawat utamanya *locus of control*.

b. Bagi Akademisi

Hasil penelitian ini nantinya diharapkan dapat meningkatkan pemahaman tentang *locus of control* dan *burnout* serta kinerja. Hasil penelitian ini juga dapat digunakan sebagai referensi yang dapat memberikan perbandingan dalam melakukan penelitian pada bidang yang sama serta dapat memberikan kontribusi yang besar terhadap pengembangan penelitian dimasa yang akan datang.

c. Bagi Publik

Hasil penelitian ini diharapkan dapat menambah wawasan dan pengetahuan serta mamfaat dan kegunaan yang optimal bagi masyarakat.

**G. Sistematika Penulisan**

Penulisan skripsi ini terdiri atas 5 bab, dengan sistematika sebagai berikut:

**BAB I PENDAHULUAN**

Dalam bab ini diuraikan tentang latar belakang masalah, perumusan masalah, Definisi operasional dan ruang lingkup penelitian, tujuan dan kegunaan penelitian serta sistematika penulisan.

**BAB II TINJAUAN PUSTAKA**

Dalam bab ini diuraikan landasan teori yang nantinya akan sangat membantu dalam analisis hasil-hasil penelitian, kerangka pemikiran, hipotesis, dan kajian pustaka.

**BAB III METODE PENELITIAN**

Dalam bab ini diuraikan tentang jenis dan pendekatan penelitian, definisi operasional dan ruang lingkup penelitian, lokasi dan waktu, populasi dan sampel,

jenis dan sumber data, teknik pengumpulan data, teknik analisis dan pengolahan data.

#### BAB IV PEMBAHASAN

Dalam bab ini akan membahas hasil penelitian yang telah dianalisis dengan metode penelitian yang telah ditentukan sebelumnya. Hasil penelitian ini akan dibahas secara mendalam.

#### BAB V PENUTUP

Bab ini memuat kesimpulan yang diperoleh dari pembahasan yang telah dilakukan sebelumnya serta saran kepada pihak-pihak yang berkepentingan terhadap hasil penelitian.



## BAB II

### TINJAUAN PUSTAKA

#### A. *Manajemen Sumber Daya Manusia*

Manajemen berasal dari kata *to manage* yang artinya mengatur. Peraturan dilakukan melalui proses dan diatur berdasarkan urutan dari fungsi-fungsi manajemen itu. Jadi, manajemen itu merupakan suatu proses untuk mewujudkan tujuan yang diinginkan. Manajemen diartikan sebagai ilmu dan seni mengatur proses pemamfaatan sumber daya manusia dan sumber-sumber daya lainnya secara efektif dan efisien untuk mencapai suatu tujuan tertentu (Hasibuan, 2011:2).

Manajemen Sumber Daya manusia adalah proses pengolahan manusia, me-lalui perencanaan, rekrutmen, seleksi, pelatihan, pengembangan, pemberian kompensasi, karier, keselamatan dan kesehatan serta menjaga hubungan industrial sampai pemutusan pemutusan hubungan kerja guna mencapai tujuan perusahaan dan peningkatan kesejahteraan stakeholder (Kasmir, 2016:6).

Manajemen sumber daya manusia merupakan salah satu bidang dari manajemen umum yang meliputi segi-segi perencanaan, pengorganisasian, pelaksanaan, dan pengendalian (Rivai, 2009:1). Manajemen sumber daya manusia merupakan bidang strategis dari organisasi. Manajemen sumber daya manusia harus dipandang sebagai perluasan dari pandangan tradisional untuk mengelolah orang secara efektif dan untuk itu membutuhkan pengetahuan tentang perilaku manusia dan kemampuan mengelolahnya.

Menurut Dessler Manajemen sumber daya didefinisikan sebagai suatu kebijakan dan praktik yang dibutuhkan seseorang dalam menjalankan aspek “orang” atau sumber daya manusia dari posisi seorang manajemen, meliputi perekrutan, penyingkiran, pengimbangan, dan penilaian. (Sutrisno, 2009:6).

Berdasarkan beberapa pengertian diatas dapat disimpulkan bahwa manajemen sumber daya manusia diartikan sebagai pemamfaatan sumber daya manusia manusia melalui perencanaan, penorganisasian, pengarahan dan pengendalian yang dilakukan menentukan serta mencapai tujuan perusahaan dan peningkatan kesejahteraan stakeholder.

Sumber Daya Manusia merupakan kekuatan terbesar dalam pengelolaan seluruh sumber daya yang ada di muka bumi ini karena pada dasarnya seluruh ciptaan Allah yang ada di muka bumi ini sengaja diciptakan oleh Allah untuk kemaslahatan ummat manusia. Hal ini dijelaskan dalam Q.S. Al-Jaatsiyah/45:13.



Terjemahannya:

“Dan ia telah menundukkan untukmu apa yang di langit dan apa yang di bumi semuanya, (sebagai rahmat) daripada-Nya. Sesungguhnya pada yang demikian itu benar-benar terdapat tanda-tanda (kekuasaan Allah) bagi kaum yang berfikir”.(Kementerian Agama RI, 2007:453 ).

Ayat diatas menjelaskan bahwa Allah swt. Memberikan berbagai nikmat-Nya kepada hamba-hambanya yang mana Dia telah menundukkan lautan bagi mereka supaya dapat mencari sebagian karunia-Nya, yaitu melalui perniagaan dan pekerjaan. Dan dia juga menundukkan bintang-bintang, lautan, sungai-sungai, dan

segala hal yang dapat dimanfaatkan yang semuanya itu merupakan karunia, kebaikan dan anugerah-Nya. (Tafsir Ibnu Katsir, 2004:91)

Oleh karena itu sumber daya yang ada ini harus dikelola dengan benar karena itu merupakan amanah yang akan dimintai pertanggung jawabannya kelak. Untuk mendapatkan pengelolaan yang baik ilmu sangatlah diperlukan untuk menopang pemberdayaan dan optimalisasi manfaat sumber daya yang ada. Allah swt. mencerminkan keadaan manusia yang ideal dalam Kitab-Nya yaitu dengan criteria sekurang-kurangnya adalah sebagai berikut:

1. Segala sesuatunya harus dikerjakan dalam rangka untuk mengesakan Allah swt.
2. Menganggap bahwa semuanya adalah saudara dan memiliki kedudukan yang sama meskipun berbeda suku bangsa.
3. Saling tolong menolong dan berbuat baik sehingga akan tercipta masyarakat yang harmonis.
4. Berlomba – lomba dalam kebaikan.
5. Toleransi dan bebas menjalankan ajaran agama masing – masing.

Manajemen sumber daya manusia (MSDM) yang ada dalam islam adalah sumber daya yang dimanfaatkan untuk ibadah kepada Allah SWT, bukan untuk yang lainnya. Dengan adanya rasa menerima amanah dari Allah maka kemampuan yang dimiliki akan ditingkatkan dan dilakukan dalam rangka menjalankan amanah yang diemban. Sifat yang akan tercermin dari sumber daya manusia Islami yang baik ialah siddiq, amanah, fatonah, dan tablig. Keempat sifat

ini adalah tolak ukur yang riil untuk mengukur keunggulan sumber daya manusia Islami.

## **B. Locus Kendali (*Locus Of Control*)**

### **1. Pengetian lokus kendali (*Locus Of Control*)**

Konsep *locus of control* (lokus kendali) pertama kali dikemukakan oleh Julian. B Rotter (1996) seorang ahli teori pembelajaran sosial (*Social Learning Theory*). Menurut Rotter lokus kendali (*Locus Of Control*) merupakan salah satu variabel kepribadian yang didefinisikan sebagai keyakinan individu terhadap mampu tidaknya mengontrol nasib sendiri. lokus kendali (*Locus Of Control*) mempunyai dua dimensi yaitu eksternal dan internal. Dimensi eksternal menganggap bahwa tanggung jawab segala perbuatan itu berada diluar. Sedangkan dimensi internal melihat bahwa tanggung jawab segala perbuatan itu berada pada dirinya. (Naik, 2015:84).

Individu yang lokus kendali eksternalnya cukup tinggi akan mudah pasrah dan menyerah jika sewaktu-waktu terjadi persoalan yang sulit. Individu semacam ini akan memandang masalah-masalah yang sulit sebagai ancaman bagi dirinya, bahkan terhadap orang-orang yang berada di-sekelilingnya pun dianggap sebagai pihak yang secara diam-diam selalu mengancam eksistensinya. Bila mengalami kegagalan dalam menyelesaikan persoalan, maka individu semacam ini akan menilai kegagalan sebagai semacam nasib dan membuatnya ingin lari dari persoalan.



Lokus kendali (*Locus Of Control*) diartikan sebagai keyakinan individu untuk mengendalikan nasib mereka sendiri. Mereka juga meyakini bahwa segala hal yang terjadi semata-mata karena keberuntungan atau kebetulan (Robbins, 2010:48).

Sedangkan menurut Kreitner & Kinicki lokus kendali (*Locus Of Control*) adalah keyakinan umum orang tentang jumlah kontrol yang mereka miliki terhadap kejadian kehidupan personal. Individu dengan karakteristik internal *locus of control* lebih banyak percaya karakteristik personal mereka (seperti motivasi dan kompetensi) terutama memengaruhi hasil kehidupan mereka, sedangkan individu dengan karakteristik eksternal *locus of control* lebih banyak percaya bahwa kejadian dalam hidupnya tergantung pada nasib, keberuntungan, atau kondisi dalam lingkungan eksternal. (Wibowo, 2015:34).

Lokus kendali (*Locus Of Control*) merupakan tipe kepribadian, dalam *Al-Quran* banyak di-jelaskan hal-hal yang berhubungan dengan kepribadian, antara lain mengenai pola-pola umum kepribadian yang lain, ciri-ciri kepribadian yang baik maupun yang buruk dan hal-hal yang berhubungan dengan pembentukan kepribadian.

Dalam Islam keyakinan pada diri sendiri sangat penting, karena keyakinan membuat seseorang mampu mengarahkan seluruh tindakan dan perilakunya. Tanpa keyakinan seseorang akan selalu merasa dibayang-bayangi berbagai keraguan sehingga jiwa penuh kegoncangan, kebodohan dan kegelapan yang pada akhirnya jiwa akan menjadi rapuh, mudah terpengaruh dan berputus asa. Allah swt. berfirman dalam Q.S. Surah Yusuf/12: 87:

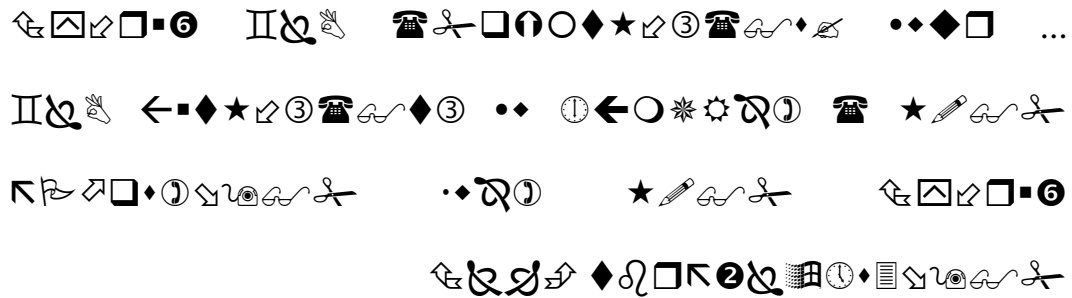

Terjemahannya:

.....“dan jangan kamu berputus asa dari rahmat Allah. Sesungguhnya tiada berputus asa dari rahmat Allah, melainkan kaum yang kafir”. (Departemen Agama RI, 2002:246).

Ayat diatas menjelaskan bahwa keputusan identik dengan kekufuran yang besar. Seseorang yang kekufurannya belum mencapai peringkat itu, maka biasanya tidak kehilangan harapan. Sebaliknya, semakin mantap keimanan seseorang, semakin besar pula harapannya. (*Tafsir Al-Mishbah*, 2002:187)

Berdasarkan penafsiran ayat diatas, dapat disimpulkan bahwa kita tidak boleh mudah berputus asa karena dapat menimbulkan kekufuran. Untuk itu kita harus memiliki keimanan yang kuat dan lokus kendali (*locus of control*) yang tinggi agar kita tidak mudah berputus asa.

## 2. Indikator lokus kendali (*Locus Of Control*)

Individu yang mempunyai *internal locus of control* diidentifikasi lebih banyak menandalkan harapannya pada diri sendiri dan diidentifikasi juga lebih menyenangi keahlian-keahlian dibanding hanya situasi yang menguntungkan. *External locus of control* berhubungan dengan sikap pasif dan keadaan ketidakberdayaan individu dalam menghadapi lingkungan. Mereka percaya bahwa apa yang terjadi pada kehidupan hanyalah disebabkan oleh keberuntungan

ataupun nasib. Oleh karena itu, seorang karyawan dalam perusahaan harus memahami indikator-indikator *locus of control* sebagai bagian dari pemahaman akan situasi yang terjadi dalam atau luar dirinya.

Lokus kendali (*Locus of control*) dapat diukur dengan indikator-indikator sebagai berikut: (Musaheri, 2013:160)

a. *Locus Of Control internal*, meliputi:

- 1) Lebih aktif mencari informasi.
- 2) Banyak mengambil inisiatif.
- 3) Lebih suka pada tantangan untuk maju.
- 4) Lebih percaya pada usaha, kemampuan, dan kemauan dalam mencapai sukses.
- 5) Lebih banyak berorientasi pada diri sendiri dalam mengkritik dan mengevaluasi.

b. *Locus Of Control eksternal*, meliputi:

- 1) Pasif dan hanya menerima informasi.
- 2) Kurang memiliki inisiatif.
- 3) Lebih percaya pada nasib.
- 4) Suka bergantung pada orang lain.
- 5) Lebih banyak mencari dan memilih situasi yang menyenangkan.

## C. Kejenuhan Kerja (*Burnout*)

### 1. Pengertian Kejenuhan Kerja (*burnout*)

Menurut Maslach ( dalam Low et al, 2001) mengatakan bahwa kejenuhan kerja (*burnout*) merupakan sindrome psikologis yang terdiri dari tiga dimensi (Sani, 2009:4) yaitu:

- a. Adanya kelelahan emosional
- b. Adanya depersonalisasi
- c. Adanya *low personal accomplishment*.

Sementara itu Moore (2000) mengatakan bahwa konsep kejenuhan kerja (*burnout*) dapat meliputi antar lain (Sani, 2009:5) :

- a. Konsep Tedium, merupakan sebuah kondisi atau keadaan, fisik, emosional dan kelelahan mental dalam jangka panjang yang disebabkan karena situasi yang terlalu banyak hal negatifnya dibanding hal positifnya. Dalam bekerja dikarenakan banyaknya tuntutan tugas dan pemberian penghargaan materi yang tidak sepadan dengan tugas dan tanggung jawabnya.
- b. Konsep *Job Burnout*, adalah tekanan emosi yang dialami secara konstan atau berulang – ulang yang diakibatkan karena interaksi dan konflik dengan orang banyak dalam jangka waktu yang lama.

Jadi dapat disimpulkan bahwa kejenuhan kerja (*burnout*) adalah sebuah tekanan emosi, secara konstan atau berulang–ulang yang diakibatkan karena interaksi dan konflik dengan orang banyak dalam jangka waktu lama. Selain itu kejenuhan kerja (*burnout*) juga disebabkan oleh beban kerja yang sangat padat.

Sebagaimana firman Allah swt. Dalam Q.S. Surah Al-Baqarah/2:286 sebagai berikut:

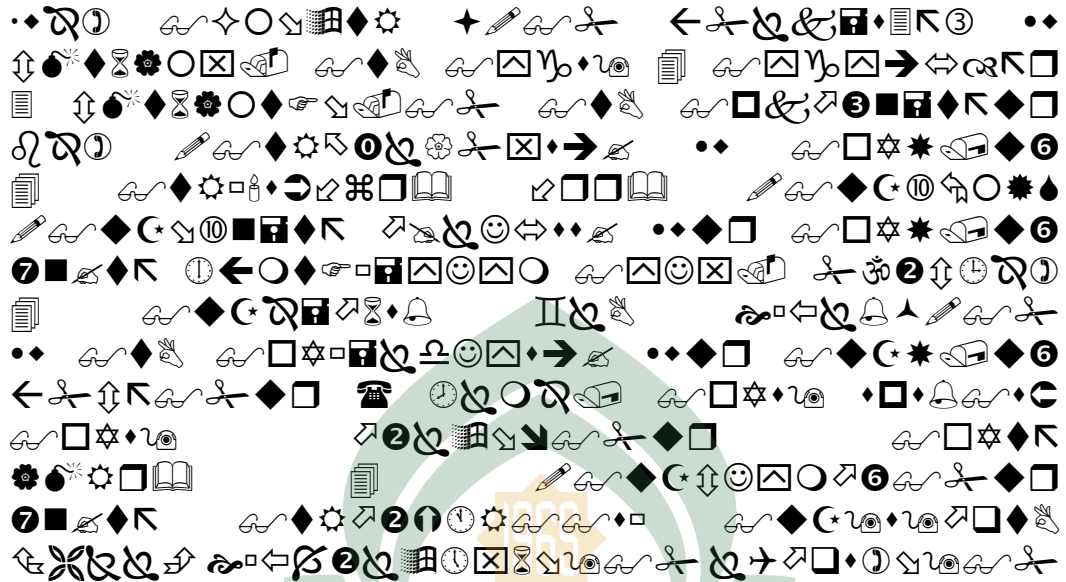

Terjemahannya:

“Allah tidak membebani seseorang melainkan sesuai dengan kesanggupannya. ia mendapat pahala (dari kebajikan) yang diusahakannya dan ia mendapat siksa (dari kejahatan) yang dikerjakannya. (mereka berdoa): "Ya Tuhan Kami, janganlah Engkau hukum Kami jika Kami lupa atau Kami tersalah. Ya Tuhan Kami, janganlah Engkau bebankan kepada Kami beban yang berat sebagaimana Engkau bebankan kepada orang-orang sebelum kami. Ya Tuhan Kami, janganlah Engkau pikulkan kepada Kami apa yang tak sanggup Kami memikulnya. beri ma'aflah kami; ampunilah kami; dan rahmatilah kami. Engkaulah penolong Kami, Maka tolonglah Kami terhadap kaum yang kafir."(Departemen Agama RI, 2007:49)

M A K A S S A R

Ayat diatas menjelaskan bahwa setiap tugas yang dibebankan kepada seseorang tidak keluar dari tiga kemungkinan, yaitu: mampu dan mudah melaksanakan, tidak mampu dia laksanakan dan dia mampu melaksanakan tetapi dengan susah payah dan sangat terasa berat. Disisi lain, seseorang akan merasa mudah melaksanakan sesuatu jika arena atau waktu pelaksanaannya lapang dan berbeda dengan tempat atau waktu yang sempit. Dari sini kata lapang konteks

tugas dipahami dalam arti mudah. Tugas-tugas yang dibebankan Allah kepada manusia adalah tugas-tugas yang lapang, mudah untuk dilaksanakan. (*Tafsir Al-Mishbah*, 2002:620).

Berdasarkan penafsiran ayat diatas dapat disimpulkan bahwa Allah tidak akan memberikan beban kepada seseorang apabila tidak sanggup memikul beban tersebut. Kejenuhan kerja (*burnout*) muncul dalam diri seseorang apabila dalam melakukan suatu pekerjaan merasa tidak mampu untuk melakukan dan dia mampu melaksanakan-nya tetapi dengan susah payah.

## 2. Indikator Kejenuhan Kerja (*Burnout*)

Menurut Baron & Greenberg (2008) kejenuhan kerja (*Burnout*) memiliki empat indikator yang terdiri atas kelelahan fisik atau *physical exhaustion*, kelelahan emosional atau *emotional exhaustion* kelelahan mental atau *mental exhaustion*, serta rendahnya penghargaan diri atau *low of personal accomplishment* (Rosyid, 1996:20-21).

### a. Kelelahan fisik atau *physical exhaustion*

Kekurangan energi pada diri seseorang dengan merasa kelelahan dalam kurun waktu yang panjang menunjukkan keluhan fisik seperti sakit kepala, mual, susah tidur dan mengalami perubahan pada nafsu makan yang diekspresikan dengan kurang bergairah dalam bekerja, lebih banyak melakukan kesalahan, merasa sakit padahal tidak terdapat kelainan pada fisiknya.

### b. Kelelahan emosional atau *emotional exhaustion*

Merupakan suatu indikator dari kondisi burnout yang berwujud perasaan sebagai hasil *excessive physchoemotional demands* yang ditandai hilangnya perasaan dan perhatian, kepercayaan, minat dan semangat. Orang yang mengalami

kelelahan emosional ini akan merasa hidupnya kosong, lelah dan dan tidak dapat lagi mengatasi tuntutan pekerjaannya.

c. Kurangnya penghargaan diri atau *diminished personal accomplishment*

Merupakan indikator dari kurangnya aktualisasi diri, rendahnya motivasi kerja dan penurunan rasa percaya diri. Seringkali kondisi ini terlihat pada kecenderungan dengan rendahnya prestasi yang dicapainya.

d. Sikap tidak peduli terhadap karir atau *depersonalization*

*Depersonalization* adalah tendensi kemanusiaan terhadap sesama yang merupakan pengembangan dari sikap sinis terhadap karir, dan kinerjanya sendiri. Seseorang yang mengalami masalah depersonalisasi merasa tidak ada satupun aktivitas yang dilakukannya bernilai atau berarti. Sikap ini ditunjukkan melalui perilaku masa bodoh, bersikap sinis, tidak berperasaan dan tidak memperhatikan kepentingan orang lain.

Sedangkan menurut Maslach dan Jackson (1981) *Burnout* sebagai gabungan dari tiga tendensi Psikis, antara lain: kelelahan emosional, sikap tidak peduli terhadap karir diri sendiri atau *depersonalization*, serta penurunan pencapaian individu (Asi: 2013, 515).

### 3. Faktor pendukung terciptanya *Burnout*

Adapun faktor- faktor yang mempengaruhi terciptanya kejenuhan kerja (*burnout*), antara lain (Danta dan Rakhmat, 2015: 213):

a. Karakteristik individu

Sumber dalam diri individu yang memberi kontribusi atas timbulnya kejenuhan kerja (*burnout*) dapat digolongkan menjadi dua faktor yaitu faktor demografik dan faktor kepribadian.

b. Lingkungan kerja

Beban kerja atau *overload* yang berlebihan dapat menyebabkan pemberi pelayanan merasakan adanya ketegangan emosional saat melayani klien. Hal ini dapat memberikan dorongan bagi pemberi pelayanan untuk menarik diri secara psikologis dan menghindari untuk terlibat dengan klien.

c. Keterlibatan emosi dengan penerima pelayanan

Pemberi dan penerima pelayanan turut membentuk dan mengarahkan terjadinya hubungan yang melibatkan emosional sehingga secara tidak disengaja dapat menyebabkan terjadinya tekanan emosional karena keterlibatan antar mereka yang bisa memberikan penguatan positif serta kepuasan bagi kedua belah pihak atau sebaliknya.

#### 4. Gejala-gejala Burnout

Cherniss (1980) menyatakan bahwa gejala-gejala seseorang mengalami *burnout*, antara lain (Danta dan Rakhmat, 2015:219):

- a. Terdapat perasaan gagal dalam diri.
- b. Cepat marah dan sering kesal.
- c. Sering merasa bersalah dan menyalahkan.
- d. Keengganan dan ketidakberdayaan.
- e. Bersikap negatif dan menarik diri.



- f. Perasaan capek dan lelah setiap hari.
- g. Hilangnya perasaan positif terhadap klien.
- h. Menunda kontak dengan klien dan membatasi telepon dengan klien.
- i. Bersikap sinis dan seringkali menyalahkan klien.
- j. Sering sulit tidur bahkan sampai menggunakan obat penenang.
- k. Menghindari diskusi mengenai pekerjaan dengan teman kerja.
- l. Sering demam dan flu, sakit kepala dan gangguan pencernaan.
- m. Rasa curuga yang berlebihan.
- n. Konflik perkawinan atau keluarga yang berkepanjangan.

#### **D. Kinerja Perawat**

##### **1. Pengertian kinerja**

Istilah kinerja atau *performance*, merupakan tolak ukur karyawan dalam melaksanakan seluruh tugas yang ditargetkan pada karyawan, sehingga upaya untuk mengadakan penilaian terhadap kinerja di suatu organisasi merupakan hal penting.

Kinerja merupakan hasil kerja secara kualitas dan kuantitas yang dicapai oleh seseorang individu dalam melaksanakan tugasnya sesuai dengan tanggung jawab yang diberikan kepadanya (Mangkunegara, 2000:67). Dengan demikian kinerja menfokuskan pada hasil kerjanya. Karena organisasi pada dasarnya dijalankan oleh manusia, maka kinerja sesungguhnya merupakan perilaku manusia di dalam suatu organisasi yang memenuhi standar perilaku yang telah ditetapkan untuk mencapai hasil yang diinginkan.

Sementara itu, pengertian *performance* sering diartikan sebagai kinerja, hasil kerja atau prestasi kerja. Kinerja mempunyai makna lebih luas, bukan hanya menyatakan sebagai hasil kerja, tetapi juga bagaimana proses kerja berlangsung.

Allah Swt. Berfirman dalam Q.S Surah At-Taubah/9:105 sebagai berikut:

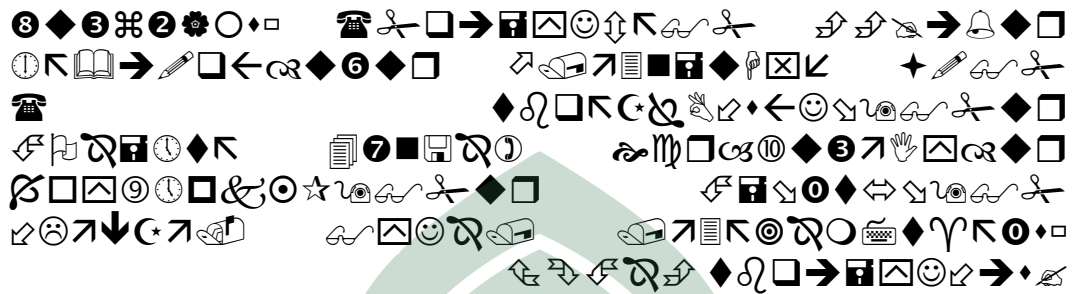

Terjemahannya :

“Dan Katakanlah: "Bekerjalah kamu, Maka Allah dan rasul-Nya serta orang-orang mukmin akan melihat pekerjaanmu itu, dan kamu akan dikembalikan kepada (Allah) yang mengetahui akan yang ghaib dan yang nyata, lalu diberitakan-Nya kepada kamu apa yang Telah kamu kerjakan.” (Kementerian Agama RI, 2007:203).

Katakanlah kepada orang-orang yang bertaubat itu hai rasul, bekerjalah kamu untuk duniamu dan akhiratmu, untuk dirimu dan bangsamu karena kerja itu adalah kunci kebahagiaan, bukan sekedar alasan yang dikemukakan ketika tidak berbuat apa-apa. Dan Allah maha melihat pekerjaanmu, pekerjaan yang baik dan buruk. Oleh karena itu, wajiblah kalian takut kepada Allah dalam bekerja dan wajib diingat bahwa Allah maha mengetahui niat-niat kalian (*Tafsir Al-Maragi*, 1992:35).

Berdasarkan penafsiran ayat diatas, kita dapat menarik kesimpulan bahwa kita dianjurkan untuk bekerja tidak hanya untuk dunia tetapi juga untuk akhirat dan kita juga diwajibkan takut kepada Allah dalam bekerja karena sesungguhnya Allah Maha melihat segala sesuatu yang kita kerjakan.

## 2. Kinerja Perawat

Menurut undang-undang kesehatan No. 36 tahun 2009, perawat adalah mereka yang memiliki kemampuan dan kewenangan melakukan tindakan keperawatan berdasarkan ilmu yang dimilikinya dan diperoleh melalui pendidikan keperawatan. Sedangkan menurut Departemen Kesehatan (2010) pelayanan kesehatan adalah suatu bentuk pelayanan profesional, yang merupakan bagian integral dari pelayanan yang didasarkan pada ilmu dan kiat keperawatan, yang diberikan dalam bentuk pelayanan bio-psiko-spiritual yang komprehensif, yang ditujukan kepada individu, keluarga dan masyarakat, baik yang sakit maupun yang sehat, yang mencakup seluruh proses kehidupan manusia (Astuti,2012:23).

Sedangkan Menurut Undang-Undang No.38 tahun 2014 tentang keperawatan. Perawat adalah seseorang yang telah lulus pendidikan tinggi keperawatan, baik di dalam maupun di luar negeri yang diakui oleh Pemerintah sesuai dengan ketentuan peraturan perundang-undangan kinerja perawat (Nur dan Yelina, 2015:65).

### **3. Faktor-faktor yang mempengaruhi kinerja**

Ada berbagai faktor yang dapat mempengaruhi kinerja menurut Malthis dan Jackson (2001: 82), yaitu:

- a. Kemampuan mereka
- b. Motivasi
- c. Dukungan yang diterima
- d. Keberadaan pekerjaan yang mereka lakukan
- e. Hubungan mereka dengan organisasi

Sedangkan menurut Gibson (1993) menjelaskan ada 3 faktor yang berpengaruh terhadap kinerja (Agus, 2013 :27 ). Tiga faktor tersebut adalah:

- a. Faktor individu, meliputi: (kemampuan, keterampilan, latar belakang keluarga, pengalaman kerja, tingkat sosial dan demografi seseorang).
- b. Faktor psikologis, meliputi: (persepsi, peran, sikap, kepribadian, motivasi dan kepuasan kerja).
- c. Faktor organisasi, meliputi: (struktur organisasi, desain pekerjaan, kepemimpinan, system penghargaan atau *reward system*).

## **E. Penilaian Kinerja**

### **1. Pengertian Penilaian kinerja**

Penilaian kinerja atau *performance appraisal* adalah proses mengevaluasi seberapa baik karyawan melakukan pekerjaan mereka dibandingkan dengan seperangkat standar, kemudian mengkomunikasikan informasi tersebut kepada karyawan. Penilaian kinerja digunakan secara luas untuk mengelolah upah dan gaji, memberikan umpan balik kinerja dan mengidentifikasi kekuatan dan kelemahan karyawan individual. (Robert L. Mathis dan John H. Jackson, 2009:382).

Penilaian kinerja (*performance appraisal*) adalah sistem formal untuk menilai dan mengevaluasi kinerja tugas individu atau tim. Tujuan utama penilaian kinerja adalah untuk memperbaiki kinerja individu dan organisasi. (R. Wayne Mondy, 2008:257).

### **2. Tujuan Penilaian Kinerja**

Tujuan diadakannya penilaian kinerja bagi para karyawan dapat kita ketahui sebagai berikut:

a. Tujuan evaluasi.

Untuk menilai kinerja dari masa lalu seorang perawat dengan menggunakan rating deskriptif untuk menilai kinerja perawat dan dengan data tersebut dapat berguna dalam keputusan-keputusan promosi, terminasi dan kompensasi serta keputusan-keputusan yang berkaitan dengan peningkatan kinerja dan pelayanan perawat secara keseluruhan.

b. Tujuan pengembangan

Seorang direktur mencoba untuk meningkatkan kinerja perawat pada instansi rumah sakit dimasa yang akan datang.

### 3. Indikator Penilaian Kinerja Perawat

Indikator penilaian kinerja perawat merupakan penilaian kualitas penilaian keperawatan kepada klien dengan menggunakan standar praktek keperawatan mengacu pada tahapan proses keperawatan yang meliputi, pengkajian, diagnosa keperawatan, perencanaan, implementasi dan evaluasi. (Tayibu, 2011:11-13)

a. Pengkajian Keperawatan

Pada tahap ini perawat mengumpulkan data tentang status keperawatan secara sistematis, menyeluruh, akurat, singkat dan berkesinambungan. Proses pengumpulan data dilakukan dengan cara anamnesis, observasi, pemeriksaan fisik, serta pemeriksaan penunjang. Sumber data adalah klien, keluarga atau orang terkait, tim kesehatan, rekam medis, dan catatan lain. Data yang dikumpulkan, difokuskan untuk mengidentifikasi riwayat kesehatan masa lalu dan status kesehatan saat dilakukan pengkajian. Didukung pula dengan status biologis, psikologis, sosial dan spiritual.

b. Diagnose keperawatan

Proses pada tahap ini adalah analisa dan interpretasi data pengkajian sehingga masalah klien dapat diidentifikasi yang kemudian dirumuskan menjadi diagnose keperawatan. Diagnose keperawatan terdiri dari: masalah, penyebab, dan tanda atau gejala.

c. Perencanaan keperawatan

Perencanaan terdiri dari penetapan proiritas masalah, tujuan dan rencana tindakan keperawatan. Perawat membuat rencana tindakan keperawatan untuk mengatasi masalah dan peningkatan kesehatan klien. Perencanaan bersifat individual sesuai dengan kondisi atau kebutuhan klien.

d. Implementasi

Perawat mengimplementasikan tindakan yang telah diidentifikasi dalam rencana asuhan keperawatan. Dalam implementasi terdapat criteria yang harus dijalani oleh perawat, yaitu melakukan tindakan, mandiri, kolaborasi dengan tim kesehatan dan memberikan pendidikan kesehatan kepada klien dan keluarga serta mengkaji ulang dan merevisi pelaksanaan tindakan keperawatan berdasarkan respon klien.

e. Evaluasi

Perawat mengevaluasi kemajuan klien terhadap tindakan keperawatan dalam pencapaian tujuan dan merevisi data dasar dan perencanaan. Kriteria proses dalam pelaksanaan evaluasi pada klien, yaitu dengan menyusun rencana hasil evaluasi dan intervensi secara menyeluruh, tepat waktu dan terus menerus. Untuk mengukur perkembangan klien digunakan data dasar dan respon klien pada saat dilakukan evaluasi. Hasil evaluasi kemudian di dokumentasikan sehingga dapat

dilihat hasil yang ingin di capai. Bila belum terdapat perkembangan pada klien, dimungkinkan untuk memodifikasi rencana asuhan keperawatan. Dengan standar asuhan keperawatan tersebut, maka pelayanan kesehatan yang diinginkan untuk mengevaluasi pelayanan keperawatan yang telah diberikan pada pasien dan penilaian terhadap kinerja perawat itu sendiri.

## **F. Hubungan Antar Variabel**

### **1. Hubungan Locus Kendali (*Locus Of Control*) terhadap Kinerja**

Lokus kendali (*Locus Control*) merupakan cara pandang seseorang terhadap suatu peristiwa apakah dia dapat atau tidak mengendalikan peristiwa yang terjadi padanya (Prasetyo, 2002:119). Berdasarkan teori *Locus of Control* memungkinkan bahwa perilaku karyawan dalam situasi konflik akan dipengaruhi oleh karakteristik internal *Locus of Control*nya dimana *Locus of Control* internal adalah cara pandang bahwa segala hasil yang didapat baik atau buruk adalah karena tindakan kapasitas dan faktor- faktor dalam diri mereka sendiri. Ciri pembawaan internal *Locus of Control* adalah mereka yang yakin bahwa suatu kejadian selalu berada dalam rentang kendalinya dan kemungkinan akan mengambil keputusan yang lebih etis dan independen. *Locus of control* berperan dalam motivasi, lokus kendali (*locus of control*) yang berbeda bisa mencerminkan motivasi yang berbeda dan kinerja yang berbeda. *Locus of control* internal akan cenderung lebih sukses dalam karir mereka daripada *locus of control* eksternal, mereka cenderung mempunyai level kerja yang lebih tinggi, promosi yang lebih cepat dan mendapatkan uang yang lebih. Sebagai tambahan, *locus of control* internal dilaporkan memiliki kinerja yang lebih tinggi dan lebih mampu

menahan stress daripada *locus of control* eksternal. Oleh karena itulah maka dapat disimpulkan kinerja juga dipengaruhi oleh tipe personalitas individu-individu dengan *Locus of Control* internal lebih banyak berorientasi pada tugas yang dihadapinya sehingga akan meningkatkan kinerja mereka.

## **2. Hubungan lokus Kendali (*Locus Of Control*) terhadap Kejenuhan Kerja (*Burnout*)**

Menurut pines mengemukakan bahwa pada dasarnya, kejenuhan kerja (*burnout*) didefinisikan sebagai kehabisan tenaga secara fisik, perasaan tidak berdaya dan putus asa, kelelahan emosional dan munculnya konsep diri yang negatif terhadap pekerjaan, prestasi, kehidupan dan terhadap orang lain (Alam :2007).

Nurjayadi mengemukakan bahwa *traits* kepribadian yang terkait dengan kejenuhan kerja atau *burnout* antara lain; kurangnya ketangguhan, *locus of control* eksternal, perilaku tipe A, kurangnya kontrol diri. Untuk menghadapi stress yang disebabkan oleh tuntutan pekerjaan, faktor individual adalah salah satu yang mempengaruhi munculnya kejenuhan kerja (*burnout*). Faktor individual didalamnya juga di pengaruhi oleh karakteristik kepribadian dimana karakteristik kepribadian tersebut salah satunya adalah *internal locus of control*.

## **3. Hubungan Kejenuhan Kerja (*Burnout*) terhadap Kinerja**

Variabel kejenuhan kerja (*burnout*) dibentuk oleh tiga indikator, yaitu kelelahan emosional, depersonalisasi, serta prestasi pribadi yang menurun menunjukkan adanya kejenuhan kerja (*burnout*). Berdasarkan penelitian yang dilakukan oleh Moch. Satriyo (2014) menyatakan bahwa adanya hubungan berbanding terbalik antara *burnout* dengan kinerja. Artinya semakin tinggi tingkat



kejenuhan kerja (*burnout*) maka semakin rendah kinerja perawat dan sebaliknya semakin rendah tingkat kejenuhan kerja (*burnout*) maka semakin tinggi tingkat kinerja perawat.

#### **4. Hubungan Lokus Kendali (*Locus Of Control*) terhadap Kinerja dengan Kejenuhan Kerja (*Burnout*) sebagai variabel intervening**

Lokus kendali (*Locus of control*) diartikan sebagai persepsi terhadap seseorang terhadap sumber-sumber yang mengontrol kejadian-kejadian dalam hidupnya. Artinya semakin tinggi lokus kendali (*locus of control*) seseorang, maka semakin rendah tingkat kejenuhan kerja (*burnout*) yang terjadi pada seseorang. Berdasarkan penelitian yang dilakukan oleh Sari (2004) menyebutkan bahwa keberhasilan seseorang dalam mengatasi situasi yang menimbulkan kejenuhan kerja (*burnout*) ternyata berhubungan dengan karakteristik individu yang dimiliki seseorang, salah satunya adalah lokus kendali (*locus of control*). Selain itu peranan lokus kendali (*locus of control*) mempunyai peranan dalam meningkatkan kinerja. Karena dengan adanya lokus kendali (*locus of control*) yang tinggi, maka seseorang dapat memiliki keyakinan yang positif dan bersemangat dalam melaksanakan suatu pekerjaan yang dilakukan sehari-hari.

#### **G. Kerangka Pikir**

Lokus kendali (*locus of control*) adalah bagaimana individu melihat garis hubungan antara tingkah lakunya dan akibatnya, apakah ia dapat menerima dan menjalankan tanggung jawab yang diberikan. Seseorang yang mempunyai lokus kendali (*locus of control*) yang kuat maka dapat mencegah timbulnya kejenuhan

kerja (*burnout*) yang dialami oleh seseorang dan berpengaruh juga terhadap peningkatan kinerja.

*Gambar 2.1*

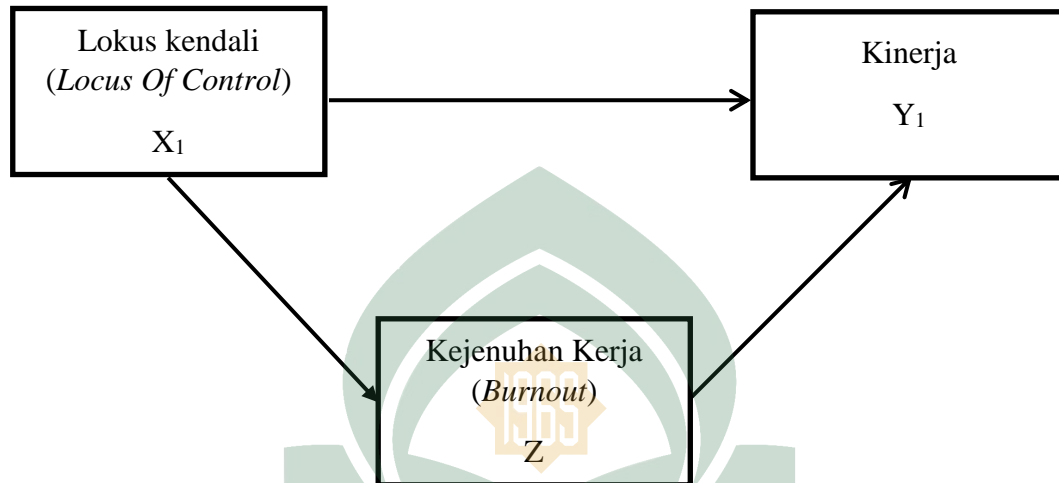



UNIVERSITAS ISLAM NEGERI  
**ALAUDDIN**  
M A K A S S A R

## **BAB III**

### **METODE PENELITIAN**

#### ***A. Jenis dan Lokasi Penelitian***

##### **1. Jenis penelitian**

Dalam penelitian ini, penulis menggunakan jenis penelitian kuantitatif. Metode penelitian kuantitatif dapat diartikan sebagai metode penelitian yang berlandaskan filsafat positivism, digunakan untuk meneliti pada populasi atau sampel tertentu. (Sugiyono, 2013:14).

##### **2. Lokasi dan Waktu Penelitian**

Lokasi penelitian dilakukan di Rumah Sakit Umum Daerah Kabupaten Gowa. Dan waktu penelitian dilakukan selama 2 bulan mulai tanggal 29 Januari-29 Maret 2018

#### ***B. Pendekatan Penelitian***

Penelitian ini menggunakan penelitian Asosiatif merupakan penelitian yang bertujuan untuk mengetahui hubungan antara dua variabel atau lebih. Dengan penelitian ini maka akan di bangun suatu teori yang dapat berfungsi untuk menjelaskan, meramalkan, dan mengontrol suatu gejala. (Syofian Siregar, 2013:7)

### **C. Populasi dan Sampel**

#### **1. Populasi**

Populasi adalah keseluruhan objek atau subjek yang berada pada suatu wilayah dan memenuhi syarat-syarat tertentu berkaitan dengan penelitian. Populasi dapat juga didefinisikan sebagai keseluruhan unit atau individu dalam ruang lingkup yang akan diteliti. Populasi dalam penelitian adalah keseluruhan perawat yang ada di Rumah Sakit ada di Rumah Sakit Syekh Yusuf Kabupaten Gowa yang berjumlah 212 orang.

#### **2. Sampel**

Sampel merupakan bagian dari populasi yang memiliki ciri-ciri atau keadaan tertentu yang akan diteliti. Sampel juga dapat didefinisikan sebagai anggota populasi yang dipilih dengan menggunakan prosedur tertentu sehingga diharapkan dapat mewakili populasi. Teknik pengambilan sampel yang digunakan dalam penelitian ini adalah menggunakan *purposive sampling*, yaitu penentuan sampel dengan beberapa pertimbangan (Sugiyono, 2014:85). Maka pertimbangan dalam penelitian ini adalah:

- a. Perawat pada RSUD Syekh Yusuf tidak dalam masa cuti (libur sementara)
- b. Perawat yang masa kerjanya lebih dari 5 tahun.

Berdasarkan pertimbangan tersebut diperoleh jumlah sampel sebanyak 100 orang.

#### **D. Sumber Data**

##### **1. Data Primer**

Penelitian ini menggunakan data primer. Data Primer yaitu data dan informasi yang diperoleh secara langsung dari narasumber/responden baik yang berupa hasil kuesioner yang disebarakan kepada responden. Data primer diperoleh dari perawat Rumah Sakit Syekh Yusuf Kabupaten Gowa.

##### **2. Data sekunder**

Data sekunder yaitu data yang diperoleh secara tidak langsung atau melalui media perantara, misalnya data yang diperoleh dari arsip bagian keperawatan Rumah Sakit Syekh Yusuf Kabupaten Gowa. Selain itu, juga diperoleh dari penelitian terdahulu, literatur, dan jurnal yang berhubungan dengan permasalahan penelitian ini.

#### **E. Metode Pengumpulan Data**

Penelitian ini menggunakan beberapa metode Untuk memperoleh data sebagai beban dalam penelitian digunakan beberapa metode seperti sebagai berikut :

1. Dokumentasi, yakni suatu usaha untuk memperoleh data melalui pencatatan bukti-bukti yang terdapat dalam lokasi penelitian.
2. Penyebaran kuesioner yang digunakan untuk memperoleh data variabel penelitian. Untuk pengukurannya digunakan skala likert dengan kriteria sebagai berikut (Sugiyono, 2013:136):

- a. Sangat Setuju Skor = 5
- b. Setuju Skor = 4
- c. Netral Skor = 3
- d. Tidak Setuju Skor = 2
- e. Sangat Tidak Setuju Skor = 1

Kemudian masing-masing jawaban ditabulasikan, sehingga diperoleh nilai rata-ratanya.

#### **F. Instrumen Penelitian**

Instrumen penelitian adalah suatu alat yang dapat digunakan untuk memperoleh, mengolah dan menginterpretasikan informasi yang diperoleh dari para responden yang dilakukan dengan menggunakan pola ukur yang sama.

Instrumen penelitian yang digunakan dalam penelitian ini yaitu angket atau kuesioner. Angket atau kuesioner ini berisi pernyataan tertentu yang berkaitan dengan variabel yang ingin diteliti, dimana pengisian kuesioner ini dilakukan oleh responden yang pengisiannya ini berdasarkan tentang informasi pribadi responden atau hal-hal yang responden ketahui.

Dalam penelitian ini jawaban yang diberikan oleh responden kemudian diberi skor dengan mengacu pada skala likert. Skala Likert adalah skala yang dapat digunakan untuk mengukur sikap, pendapat, dan persepsi seseorang tentang suatu objek atau fenomena tertentu (Syofian Siregar, 2013:25).

Dengan menggunakan skala likert, peneliti dapat mengetahui bagaimana respon yang diberikan masing-masing responden. Dalam penelitian ini peneliti menggunakan skala likert yang dibuat dalam bentuk silang, dimana responden

tinggal memberikan tanda (X) pada kolom alternatif jawaban yang diinginkan. Kemudian setiap jawaban yang diperoleh masing-masing akan diberi skor (Sugiyono, 2013:136).

- (SS) Sangat Setuju : 5  
 (S) Setuju : 4  
 (N) Netral : 3  
 (TS) Tidak Setuju : 2  
 (STS) Sangat Tidak Setuju : 1

**Tabel 3.1**  
**Instrumen Penelitian yang digunakan untuk mengukur variabel *locus Of Control* terhadap kinerja perawat dengan Burnout sebagai variabel intervening pada RSUD Syekh Yusuf Kabupaten Gowa**

No	Definisi Variabel	Indikator	Skala Pengukuran
1.	<i>Locus of control</i> diartikan sebagai keyakinan individu untuk mengendalikan nasib mereka sendiri. Mereka juga meyakini bahwa segala hal yang terjadi semata-mata karena keberuntungan atau kebetulan (Robbins, 2010:48).	1. <i>Locus of control internal</i> . 2. <i>Locus of control eksternal</i> . (Mushaeri,2013:160)	Skala likert
2.	Burnout Menurut Chestnut dkk. (1980) memberikan batasan <i>burnout</i> sebagai suatu proses yang dialami seorang anggota organisasi yang sebelumnya sangat <i>committed</i> terhadap organisasi tersisih dari pekerjaannya sebagai respon atas stres yang dialami di dalam pekerjaan. (Haryanto F. Rosyid :1996, 20).	1. Kelelahan fisik 2. Kelelahan emosional 3. Sikap tidak peduli terhadap karir 4. <i>Depersonalization</i> (Pahalendang, 2013:515)	Skala likert
3.	Kinerja merupakan hasil kerja secara kualitas dan kuantitas yang dicapai oleh seseorang individu dalam melaksanakan tugasnya sesuai dengan tanggung yang diberikan kepadanya. (Mangkunegara, 2000:67)	1. Pengkajian 2. Diagnose 3. Perencanaan 4. Implementasi 5. Evaluasi (Tayibu, 2011:11-13)	Skala likert



## **G. Validasi dan Reliabilitas Instrumen**

### **1. Uji Validasi**

Uji validitas berguna untuk mengetahui apakah ada pertanyaan-pertanyaan pada kuesioner yang harus dibuang/diganti karena dianggap tidak relevan. Pengujiannya dilakukan secara statistik yang dapat dilakukan secara manual atau dengan komputer melalui bantuan SPSS (Husein Umar, 2010:61).

Uji validitas untuk mengetahui kelayakan butir-butir dalam suatu daftar (konstruk) pertanyaan dalam mendefinisikan suatu variabel. Menilai masing-masing butir pertanyaan dapat dilihat dari nilai *corrected item-total correlation* (Nugroho, 2005: 67-68). Suatu butir pertanyaan dikatakan valid jika nilai r-hitung yang merupakan nilai dari *corrected item-total correlation* > dari r-tabel yang diperoleh melalui Df (*Degree of Freedom*). Pada tingkat kesalahan 5% yaitu 0.304. Jadi ketika r-hitung > dari 0.304 maka suatu butir pertanyaan dikatakan valid. Untuk menguji valid tidaknya pertanyaan dapat dilakukan melalui program komputer (*Excel Statistic Analysis & SPSS*).

### **2. Uji Reliabilitas**

Reliabilitas adalah alat ukur untuk mengukur suatu kuesioner yang merupakan indikator dari variabel. Suatu kuesioner dikatakan reliabel jika jawaban dari responden itu stabil dari waktu ke waktu. Penelitian ini reliabilitas diukur dengan pengukuran sekali saja. Pengukuran dilakukan hanya sekali kemudian hasilnya akan dibandingkan dengan pertanyaan. SPSS merupakan salah satu alat yang dapat menguji reliabilitas tersebut dengan uji statistic.

Pengujian reliabilitas instrumen dapat dilakukan secara eksternal dan internal. Secara eksternal pengujian dapat dilakukan dengan *test-retest (stability)*, *equivalen*, dan gabungan keduanya (Sugiyono, 2013:183).

## H. Teknik Analisis Data

### 1. Uji Asumsi Klasik

Untuk menguji kelayakan model regresi yang digunakan, maka harus terlebih dulu memenuhi uji asumsi klasik. Uji asumsi klasik dalam penelitian ini terdiri dari uji normalitas, uji heteroskedastisitas, dan uji multikolinearitas.

#### a. Uji Normalitas

Uji normalitas bertujuan untuk menguji apakah model regresi variabel independen dan variabel dependen atau keduanya memiliki distribusi normal. Uji t dan uji F mengasumsikan bahwa nilai residual mengikuti distribusi normal. Jika hal ini dilanggar maka uji statistik menjadi tidak sah. Normal *Probability Plots* di dalam SPSS merupakan analisis grafik yang digunakan untuk mengetahui apakah residual berdistribusi normal atau tidak.

Pengujian *normalitas* yang lain yang lebih baik dilakukan adalah dengan menggunakan analisis statistik. Pengujian ini digunakan untuk menguji *normalitas* residual suatu model regresi adalah dengan menggunakan uji *Kolmogorov-Smirnov*. Dalam uji *Kolmogorov-Smirov*, suatu data dikatakan normal apabila nilai *Asympotic Significant* lebih dari 0,05 Dasar pengambilan keputusan dalam uji K-S adalah:

- 1) Apabila probabilitas nilai 2 uji K-S tidak signifikan  $< 0,05$  secara statistik maka  $H_0$  ditolak, yang berarti data terdistribusi tidak normal.

- 2) Apabila probabilitas nilai 2 uji K-S signifikan  $> 0,05$  secara statistik  $H_0$  diterima, yang berarti data terdistribusi normal.

b. Uji Multikolinieritas

Uji Multikolinieritas bertujuan untuk mengetahui ada atau tidak variabel independen yang memiliki kemiripan antar variabel independen dalam suatu model. Kemiripan antara variabel independen akan menyebabkan korelasi yang sangat kuat. Model regresi yang kuat seharusnya tidak terjadi korelasi diantara variabel independen. Multikolinieritas dapat dilihat dari nilai *tolerance* dan VIF. Kedua ukuran ini menunjukkan setiap variabel independen manakah yang dijelaskan independen lainnya. Nilai cutoff yang umum dipakai untuk menunjukkan adanya multikolinieritas adalah nilai *tolerance*  $\leq 10$  atau sama dengan nilai VIF  $\geq 10$  (Ghozali, 2013:103-104).

c. Uji Heteroskedastisitas

Uji heterokedastisitas bertujuan untuk menguji apakah dalam model regresi terjadi ketidaksamaan *variance* dari residual satu pengamatan ke pengamatan yang lain. Jika *variance* dari residual satu pengamatan ke pengamatan yang lain tetap disebut homoskedastisitas, dan jika berbeda disebut heterokedastisitas. Model regresi yang baik adalah yang homoskedastisitas atau tidak terjadi heterokedastisitas. Deteksi heteroskedastisitas dapat dilakukan dengan metode scatter plot dengan memplotkan nilai ZPRED (nilai prediksi) dengan SRESID (nilai residual). Dan Salah satu cara yang digunakan untuk mendeteksi adanya heteroskedistisitas adalah menggunakan D plot, dengan dasar pengambilan keputusan sebagai berikut Jika ada pola tertentu, seperti titik titik yang ada membentuk pola tertentu (bergelombang melebar kemudian menyempit)

maka telah terjadi heteroskedastisitas. Jika ada pola yang jelas serta titik titik menyebar dia tas dan dibawah angka 0 pada sumbu Y maka tidak terjadi heteroskedastisitas.

## 2. Analisis Jalur (*Path Analysis*)

Analisis data dalam penelitian ini menggunakan analisis jalur (*path analysis*). Alat analisis ini digunakan apabila berhadapan dengan masalah penelitian yang memiliki hubungan sebab-akibat. Artinya Analisis jalur sendiri tidak dapat menentukan hubungan sebab-akibat dan juga tidak dapat digunakan sebagai substitusi bagi peneliti untuk melihat hubungan kausalitas antar variabel. Tujuannya adalah untuk menerangkan akibat secara langsung dan tidak langsung seperangkat variabel penyebab, terhadap variabel lainnya yang merupakan variabel akibat (Akdon, 2007: 115).

Alat pengujian yang digunakan dalam penelitian ini adalah analisis jalur. analisis jalur mempunyai kedekatan dengan regresi berganda; atau dengan kata lain, regresi berganda merupakan bentuk khusus dari analisis jalur. Teknik ini juga dikenal sebagai model sebab-akibat (*causing modeling*). Penamaan ini didasarkan pada alasan yang bahwa analisis jalur memungkinkan pengguna dapat menguji proposisi teoritis mengenai hubungan sebab dan akibat tanpa memanipulasi variabel-variabel. Memanipulasi variabel maksudnya ialah memberikan perlakuan (*treatment*) terhadap variabel-variabel tertentu dalam pengukurannya. Asumsi dasar model ini ialah beberapa variabel sebenarnya mempunyai hubungan yang sangat dekat satu dengan lainnya. Asumsi analisis lajur, yaitu

- a. Hubungan antar variabel haruslah linier dan aditif,
- b. Semua variabel residu tidak memiliki korelasi satu sama lainnya,

- c. Pola hubungan antarvariabel adalah rekursif atau hubungan yang tidak melibatkan arah pengaruh yang timbal balik,
- d. Tingkat pengukuran semua variabel sekurang-kurangnya adalah interval.

Berdasarkan kerangka pikir yang telah dipaparkan sebelumnya, maka dapat dijelaskan bahwa *locus of control* berpengaruh secara tidak langsung terhadap kinerja perawat melalui variabel *burnout* (Ghozali, 2013:236). Adapun model regresi yang dihasilkan sebagai berikut:

$$Y = P_1.LOC + P_3.Br + e_l \text{ (Regresi berganda)}$$

$$Br = P_2 + e_2 \text{ (Regresi Sederhana)}$$

*Standardize coefficient* pada persamaan no.1 akan memberikan nilai  $P_1$  dan  $P_3$ , sedangkan persamaan no.2 akan memberikan nilai  $P_2$ . Kriteria penerimaan atau penolakan hipotesis yaitu:

Jika probabilitas  $< 0,05$ , hipotesis diterima

Jika probabilitas  $\geq 0,05$ , hipotesis ditolak

Untuk menguji besarnya pengaruh langsung dan tidak langsung dapat ditunjukkan persamaan sebagai berikut:

$$\text{Pengaruh langsung LOC ke KP} = P_1$$

$$\text{Pengaruh tidak langsung LOC ke BR ke KP} = P_2 \times P_3$$

$$\text{Total pengaruh (korelasi LOC ke KP)} = P_1 + (P_2 \times P_3)$$

Dimana:

$P$  = Nilai *standar coefficient*

$e$  =tingkat kesalahan  $\sqrt{1 - R^2}$

Sedangkan untuk mengetahui adanya pengaruh mediasi secara tidak langsung variabel *locus of control* melalui *burnout* berpengaruh terhadap kinerja perawat, dapat menggunakan rumus sobel, sebagai berikut:

Rumus sobel test:

$$ST = \sqrt{P3^2SP2^2 + P2^2SP3^2 + SP2^2SP3^2}$$

Untuk mengetahui besarnya pengaruh mediasi dapat diperoleh dari hasil pembagian pengaruh dan nilai sobel test, sebagai berikut:

$$t \text{ hitung} = PL / ST$$



## **BAB IV**

### **PEMBAHASAN**

#### ***A. Gambaran Umum RSUD Syekh Yusuf***

##### **1. Sejarah Singkat RSUD Syekh Yusuf**

Rumah Sakit Umum Daerah Syekh Yusuf Kabupaten Gowa di Sungguminasa dibangun sejak 1981, yang merupakan rumah sakit milik pemerintah daerah kabupaten gowa yang operasionalnya di mulai pada 1 April 1982. Pada saat itu merupakan rumah sakit kelas D, yang secara teknis operasional bertanggung jawab kepada kepala daerah melalui sekretaris daerah kabupaten gowa, serta merupakan rumah sakit rujukan dari beberapa puskesmas di kabupaten gowa propinsi sulawesi selatan.

Pada tanggal 28 Desember 2005 RSUD Syekh Yusuf Kabupaten Gowa telah berhasil memperoleh sertifikat akreditasi dengan predikat lulus bersyarat oleh tim Komite Akreditasi Rumah Sakit (KARS) untuk 5 jenis pelayanan yaitu: pelayanan administrasi, pelayanan medis, pelayanan rawat darurat, pelayanan keperawatan dan pelayanan rekam medis.

Dalam perkembangannya, pada tanggal 9 desember 2011, RSUD Syekh Yusuf Kabupaten Gowa berhasil memperoleh sertifikat akreditasi penuh tingkat lanjutan oleh tim Komite Akreditasi Rumah Sakit (KARS) untuk 12 jenis pelayanan, yaitu: pelayanan administrasi, pelayanan medis, pelayanan gawat darurat, pelayanan keperawatan, pelayanan rekam medis, pelayanan kamar operasi, pelayanan laboratorium, pelayanan radiologi, pelayanan perinatologi

resiko tinggi, pelayanan pengendalian infeksi, pelayanan farmasi, pelayanan kesehatan dan keselamatan kerja (K3). Dengan perolehan sertifikat sakreditasi penuh, maka rumah sakit semakin dituntut untuk memberikan pelayanan yang lebih maksimal sesuai standar pelayanan sesuai Standar Pelayanan Minimal (SPM).

RSUD Syekh Yusuf Kabupaten Gowa telah mendapatkan kepercayaan masyarakat untuk melayani masalah kesehatan, baik masyarakat Kabupaten Gowa maupun masyarakat di Sulawesi Selatan bagian selatan, sebagai fungsi pelayanan kesehatan yang ditujukan untuk masyarakat di seluruh Indonesia. Dalam memberikan pelayanan kepada pasien RSUD Syekh Yusuf didukung oleh fasilitas pelayanan kesehatan, baik sarana maupun prasarana, sumber daya manusia serta peralatan yang canggih dan mutakhir.

RSUD Syekh Yusuf Kabupaten Gowa, merupakan Rumah Sakit klasifikasi B yang terletak di Ibukota Kabupaten Gowa,  $\pm 500 \text{ m}^2$  ke timur dari jalan raya menghubungkan kota-kota yang berada di Sulawesi-Selatan  $\pm 10 \text{ km}$  dari arah timur yang luasnya 4,62 Ha dengan batas-batas:

- Sebelah Timur berbatasan dengan Jl. DR. Wahidin Sudirohusodo sungguminasa.
- Sebelah Barat berbatasan dengan Jl. Dahlia sungguminasa
- Sebelah Utara berbatasan dengan Jl. Perintis AMD Sungguminasa
- Sebelah selatan berbatasan dengan Jl. Kamboja.

Wilayah cakupan RSUD Syekh Yusuf Kabupaten Gowa meliputi seluruh kecamatan yang ada di kabupaten gowa. Jumlah pasien sebagian besar berasal



dari kecamatan yang terdekat dari 18 kecamatan dengan radius 10 Km dari pusat kota dan terdapat pula pasien yang berasal dari pinggiran Kota Makassar.

## **2. Visi, dan Misi RSUD Syekh Yusuf**

### **a. Visi**

Adapun visi dari RSUD Syekh Yusuf Kabupaten Gowa adalah terwujudnya Rumah Sakit yang berkualitas dan berdaya saing.

### **b. Misi**

- 1) Meningkatkan pelayanan kesehatan yang komprehensif, bermutu yang berorientasi pada keselamatan pasien.
- 2) Meningkatkan tata kelola administrasi rumah sakit yang efektif, efisien, dan akuntabel
- 3) Meningkatkan kualitas sumber daya manusia yang humanis dan berdaya saing.
- 4) Meningkatkan sarana dan prasarana sesuai standar rumah sakit klasifikasi B pendidikan.

### 3. Struktur Organisasi RSUD Syekh Yusuf

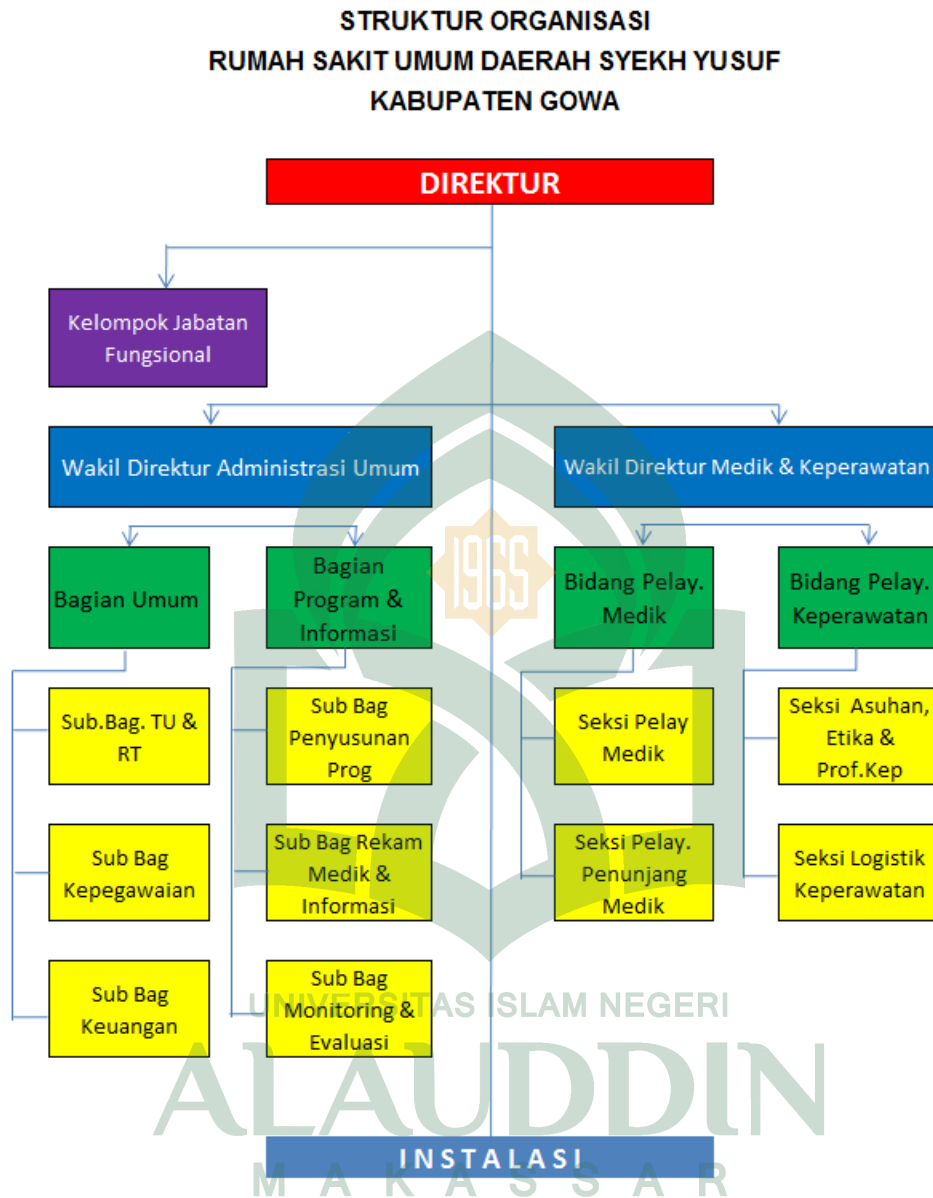

**Gambar 4.1**

**Struktur Organisasi RSUD Syekh Yusuf Kabupaten Gowa**

Struktur organisasi RSUD Syekh Yusuf Kabupaten Gowa berdasarkan Peraturan Daerah Kabupaten Gowa Nomor 7 tahun 2009 tentang organisasi dan tata kerja inspektorat, badan perencanaan pembangunan daerah Kabupaten Gowa.

Struktur RSUD Syekh Yusuf Kabupaten Gowa terdiri dari seorang Direktur pada eselon II, 2 orang Wakil Direktur pada eselon IIIa yaitu Wakil Direktur Administrasi umum dan Wakil Direktur pelayanan medik dan keperawatan. Dua orang Kepala Bagian yaitu Bagian Umum dan Bagian Program dan Informasi yang masing-masing memiliki 3 Sub Bagian, dua orang Kepala Bidang yaitu Kepala Bidang Pelayanan Medik dan Kepala Bidang keperawatan yang masing-masing memiliki 2 orang kepala seksi.

Jumlah keseluruhan jabatan struktural sebanyak 17 ditambah kelompok non struktural, kelompok jabatan fungsional.

## **B. Hasil Penelitian**

### **1. Karakteristik Responden**

Responden dalam penelitian ini adalah perawat yang ada di Rumah Sakit Syekh Yusuf Kabupaten Gowa yang berjumlah 110 orang. Mereka dipilih sesuai dengan kriteria.

Karakteristik dari responden merupakan bagian yang tak terpisahkan dari variabel-variabel penelitian, sehingga dari hasil penelitian yang telah dilakukan dapat diketahui karakteristik responden sebagai berikut.

### a. Karakteristik Responden Berdasarkan Jenis Kelamin

Dalam melakukan pekerjaan, jenis kelamin seringkali dapat menjadi pembeda dalam suatu aktivitas yang dilakukan oleh individu. Penyajian data responden berdasarkan jenis kelamin adalah sebagai berikut:

**Tabel 4.1**  
**Karakteristik Responden Berdasarkan jenis kelamin**

Jenis kelamin	Frekuensi	Persentase (%)
Laki-laki	23	23
Perempuan	77	77
Total	100	100,0

Sumber: Data Primer yang diolah, 2018

Berdasarkan tabel 4.1 diatas menunjukkan bahwa dari 100 orang responden, sebagian besar berjenis kelamin perempuan yaitu sebanyak 77 orang atau 77% dan sisanya adalah responden yang berjenis kelamin laki-laki sebanyak 23 orang atau 23%. Responden perempuan lebih banyak dari responden laki-laki. Hal ini menunjukkan bahwa jenis kelamin perempuan sebagai proporsi yang lebih banyak bekerja sebagai perawat di Rumah Sakit Syekh Yusuf Kabupaten Gowa. Hal ini disebabkan karena perawat perempuan lebih telaten dan sabar dalam melayani dan mengasuh para pasien dibandingkan dengan perawat laki-laki.

### b. Karakteristik Responden Berdasarkan tingkat pendidikan

Pendidikan seringkali dipandang sebagai satu kondisi yang mencerminkan kemampuan seseorang. Penyajian data responden berdasarkan tingkat pendidikan adalah sebagaimana yang terlihat pada tabel 4.2:

**Tabel 4.2**  
**Karakteristik Responden Berdasarkan tingkat pendidikan**

Tingkat pendidikan	Frekuensi	Persentase (%)
D3	10	10
D4	16	16
S1	72	72
S2	3	3
Total	100	100,0

Sumber: Data Primer, Diolah 2018

Berdasarkan tabel 4.2 diatas dapat diketahui bahwa dari 100 orang responden terdapat 3 orang atau 3% yang berpendidikan srtata 2, terdapat 72 orang atau 72% yang berpendidikan strata 1, kemudian yang berpendidikan D4 sebanyak 16 orang atau 16% dan D3 sebanyak 10 orang atau 10%. Data ini menunjukkan bahwa responden yang paling banyak mengisi kuesioner yaitu perawat yang memiliki pendidikan S1 yang berjumlah 72 orang atau sebanyak 72% dan paling sedikit yaitu perawat yang memiliki pendidikan S2 yang berjumlah 3 Orang atau sebanyak 3%. Hal ini disebabkan karena perawat yang memiliki tingkat pendidikan yang tinggi memiliki tingkat motivasi kerja yang lebih tinggi dibandingkan perawat yang lebih rendah. Selain itu perawat yang memiliki pendidikan lebih tinggi mampu bekerja dengan rencana dan berani menambil resiko yang diperhitungkan dengan baik, bertanggung jawab atas pekerjaannya dan diukur dengan hasil yang jelas yang dapat diukur dengan sukses atau gagal dibandingkan dengan perawat yang berpendidikan rendah yang masih takut mengambil resiko dan tanggung jawab terhadap suatu pekerjaan yang dilakukannya.

### c. Karakteristik responden berdasarkan usia

Umur dalam keterkaitannya dengan kinerja dilokasi kerja adalah sebagai gambaran akan pengalaman kerja dan tanggung jawab individu. Penyajian data responden berdasarkan tingkat usia dapat dilihat sebagai berikut:

**Tabel 4.3**  
**Karakteristik responden berdasarkan usia**

Usia	Frekuensi	Persentase (%)
25-29	10	10
30-34	16	16
35-39	38	38
40-44	23	23
>45	13	13
Total	100	100

Sumber: Data Primer, Diolah 2018

Berdasarkan tabel 4.3 dapat diketahui bahwa dari 100 orang responden terdapat 13 orang atau 13% yang berumur >45, responden yang berumur 40-44 tahun sebanyak 23 orang atau 23%, responden yang berusia 35-39 tahun sebanyak 38 orang atau 38%, responden yang berusia 30-34 tahun sebanyak 16 orang atau 16% dan responden yang berusia 25-29 tahun berjumlah 10 orang atau 10%. Jumlah perawat terbanyak dalam penelitian ini yaitu perawat yang memiliki kelompok umur antara 35-39 tahun yang berjumlah 38 orang atau 38%. Sedangkan yang paling sedikit yaitu usia antara 25-29 yaitu sebanyak 10 orang atau 10%. Hal ini menunjukkan bahwa usia 35-39 tahun memiliki tingkat kematangan dan pengalaman dalam bekerja. Perawat dengan usia ini lebih insiatif dalam mengeluarkan ide-ide dan gagasan yang segar dalam melakukan pekerjaannya dan berani mengambil resiko dalam bekerja sedangkan usia responden yang berusia 25-29 menunjukkan bahwa perawat masih terlalu muda

untuk taraf berprestasi, belum memiliki kinerja yang begitu tinggi, belum berpengalaman dalam berbagai hal dengan pekerjaan yang ditekuni dan masih takut dalam pengambilan keputusan.

#### **d. Karakteristik responden berdasarkan masa kerja**

Masa kerja seseorang menunjukkan hubungan secara positif terhadap kinerja seseorang. Masa kerja yang lama menunjukkan pengalaman yang seseorang dibandingkan rekan kerja yang lain dalam menangani dan merawat pasien. Masa kerja juga menentukan prestasi individu yang merupakan dasar prestasi dan kinerja organisasi. Penyajian data responden berdasarkan masa kerja dapat dilihat pada tabel berikut ini:

**Tabel 4.4**  
**Karakteristik responden berdasarkan masa kerja**

<b>Lama kerja</b>	<b>Frekuensi</b>	<b>Persentase (%)</b>
5-9	16	16
10-14	26	26
15-19	43	43
>20	15	15
Total	100	100

Sumber: Data Primer, Diolah 2018

Berdasarkan tabel 4.4 di atas menunjukkan bahwa dari 100 responden yang mengisi kuesioner terdapat 15 orang atau 15% yang masa kerjanya > 20 tahun, responden yang masa kerjanya antara 15-19 tahun sebanyak 43 orang atau 43%, responden yang masa kerjanya 10-14 tahun sebanyak 26 orang atau 26% dan responden yang masa kerjanya 5-9 tahun sebanyak 16 orang atau 16%. Responden yang paling banyak mengisi kuesioner adalah responden yang masa kerjanya antara 15-19 tahun sedangkan yang paling sedikit mengisi kuesioner adalah

responden yang masa kerjanya >20 tahun. Hal ini menunjukkan bahwa perawat pada RSUD Syekh Yusuf memiliki komitmen yang sangat tinggi karena mampu bertahan lebih dari enam belas tahun bekerja sehingga membuktikan bahwa mereka memiliki keterkaitan emosional terhadap pekerjaan, instansi mamupun sesama rekan profesi.

## 2. Deskripsi Data Penelitian

Berdasarkan hasil penelitian yang telah dilakukan terhadap 100 responden melalui penyebaran kuesioner, untuk mendapatkan kecenderungan jawaban responden terhadap masing-masing variabel akan didasarkan pada rentang skor jawaban sebagaimana pada lampiran.

### a. Deskripsi variabel lokus kendali (*locus of control*)

Variabel lokus kendali (*locus of control*) diukur melalui 2 indikator yang dikembangkan dalam 10 butir pernyataan. Hasil tanggapan lokus kendali dapat dijelaskan pada tabel 4.5 sebagai berikut:

**Tabel 4.5**  
**Tanggapan Responden mengenai lokus kendali (*locus Of control*)**

No	Pernyataan	Skor					Jumlah
		SS	S	RR	TS	STS	
1	X.P1	42	55	3	-	-	100
2	X.P2	21	65	12	2	-	100
3	X.P3	24	50	16	10	-	100
4	X.P4	52	43	5	-	-	100
5	X.P5	51	44	5	-	-	100
6	X.P6	34	46	20	-	-	100
7	X.P7	48	49	3	-	-	100
8	X.P8	38	52	9	1	-	100
9	X.P9	33	41	16	9	1	100
10	X.P10	21	48	19	12	-	100

Sumber : Data Primer, Diolah 2018



Tanggapan responden berdasarkan tabel 4.5 menunjukkan bahwa sebagian besar responden memberikan tanggapan setuju dan sangat setuju terhadap kondisi lokus kendali (*locus of control*) yaitu dimana mereka percaya bahwa apapun yang mereka dapatkan setimpal dengan usaha yang mereka lakukan dan mereka yakin bahwa apapun yang mereka rencanakan mampu mewujudkan rencana itu sendiri. Namun ada juga sebagian responden yang percaya bahwa apa yang mereka dapatkan semata-mata hanya karena keberuntungan, nasib, dan kedekatan terhadap pimpinan. Hal ini menunjukkan bahwa dalam melakukan pekerjaan, selain mereka percaya pada diri sendiri, mereka juga percaya pada faktor nasib dan keberuntungan.

b. Deskripsi variabel Kejenuhan Kerja (*burnout*)

Variabel kejenuhan kerja (*burnout*) pada penelitian ini diukur melalui 4 indikator dengan 12 butir pernyataan. Hasil tanggapan responden variabel kejenuhan kerja dijelaskan pada tabel 4.6 sebagai berikut:

**Tabel 4.6**  
**Tanggapan Responden mengenai kejenuhan kerja (*Burnout*)**

No	Pernyataan	Skor					Jumlah
		SS	S	RR	TS	STS	
1	Z.P1	38	56	6	-	-	100
2	Z.P2	42	50	8	-	-	100
3	Z.P3	35	44	12	1	-	100
4	Z.P4	26	46	12	16	-	100
5	Z.P5	31	48	6	15	-	100
6	Z.P6	38	55	5	2	-	100
7	Z.P7	35	42	7	16	-	100
8	Z.P8	40	51	8	1	-	100
9	Z.P9	47	45	8	-	-	100
10	Z.P10	46	44	10	-	-	100
11	Z.P11	30	62	8	-	-	100
12	Z.P12	53	41	6	-	-	100

Sumber: data primer, diolah 2018

Tanggapan responden sebagaimana tabel 4.6 menunjukkan bahwa sebagian besar responden memberikan tanggapan setuju terhadap kejenuhan kerja (*burnout*), dimana mereka mengalami kelelahan baik secara fisik maupun emosi. Hal ini diakibatkan karena tuntutan pekerjaan dan banyaknya pasien yang harus dilayani serta keluarga pasien itu sendiri. Pernyataan ke-11 dimana mereka harus melayani pasien dan keluarga pasien dengan baik memberikan tanggapan setuju dan tanggapan sangat setuju dominan di pernyataan ke 12 menunjukkan bahwa mereka dituntut memberikan pelayanan yang maksimal baik kepada pasien maupun keluarga pasien itu sendiri. Hal itulah yang menyebabkan timbulnya *burnout* atau kejenuhan kerja.

c. Deskripsi variabel kinerja perawat

Variabel kinerja perawat terdiri dari 5 indikator dengan 10 butir pernyataan. Hasil tanggapan kinerja perawat dapat dijelaskan pada tabel 4.7 berikut ini:

**Tabel 4.7**  
**Tanggapan Responden mengenai kinerja perawat**

No	Pernyataan	Skor					Jumlah
		SS	S	RR	TS	STS	
1	Y.P1	39	55	6	-	-	100
2	Y.P2	45	47	8	-	-	100
3	Y.P3	48	46	6	-	-	100
4	Y.P4	49	46	5	-	-	100
5	Y.P5	39	55	6	-	-	100
6	Y.P6	38	58	4	-	-	100
7	Y.P7	34	60	6	-	-	100
8	Y.P8	36	56	8	-	-	100
9	Y.P9	38	53	9	-	-	100
10	Y.P10	22	56	21	1	-	100

Sumber: Data Primer, Diolah 2018

Tanggapan responden sebagaimana tabel 4.7 menunjukkan bahwa sebagian besar responden memberikan tanggapan setuju terhadap item-item kinerja perawat yaitu pengkajian, diagnose, perencanaan, implementasi dan evaluasi.

### C. Hasil dan Olah Statistik

#### 1. Uji Validitas dan Reliabilitas

Uji validitas dan reliabilitas instrumen menggunakan program SPSS 21. *statisticfor windows* dengan responden sebanyak 100 orang

##### a. Uji Validitas

Pengujian validitas data dalam penelitian ini dilakukan dengan cara statistic yaitu menghitung korelasi antara masing-masing pertanyaan dengan skor total dengan menggunakan metode *product moment pearson correlation*. Data dinyatakan valid jika nilai  $r$  hitung yang merupakan nilai item dari *Corrected Item-Total Correlation* > dari  $r$  tabel pada signifikansi 0,05 (5%). Berikut ini disajikan validitas dari masing-masing variabel pada tabel berikut:

**Tabel 4.8**  
**Hasil Uji Validitas Locus Of Control(X)**

<b>Variabel</b>	<b>Item</b>	<b>r-hitung</b>	<b>r-tabel</b>	<b>Keterangan</b>
<b>Locus Of Control</b>	X <sub>1</sub>	0,499	0,1654	Valid
	X <sub>2</sub>	0,652	0,1654	Valid
	X <sub>3</sub>	0,669	0,1654	Valid
	X <sub>4</sub>	0,529	0,1654	Valid
	X <sub>5</sub>	0,503	0,1654	Valid
	X <sub>6</sub>	0,695	0,1654	Valid
	X <sub>7</sub>	0,687	0,1654	Valid
	X <sub>8</sub>	0,628	0,1654	Valid
	X <sub>9</sub>	0,676	0,1654	Valid
	X <sub>10</sub>	0,729	0,1654	Valid

Sumber: Data Diolah (Output SPSS 21.0) 2018

**Tabel 4.9**  
**Hasil Uji Validitas Variabel *Burnout* (Z)**

Variabel	Item	r-hitung	r-tabel	Keterangan
<i>Burnout</i>	Z <sub>1</sub>	0,608	0,1654	Valid
	Z <sub>2</sub>	0,720	0,1654	Valid
	Z <sub>3</sub>	0,659	0,1654	Valid
	Z <sub>4</sub>	0,761	0,1654	Valid
	Z <sub>5</sub>	0,733	0,1654	Valid
	Z <sub>6</sub>	0,666	0,1654	Valid
	Z <sub>7</sub>	0,682	0,1654	Valid
	Z <sub>8</sub>	0,564	0,1654	Valid
	Z <sub>9</sub>	0,519	0,1654	Valid
	Z <sub>10</sub>	0,629	0,1654	Valid
	Z <sub>11</sub>	0,685	0,1654	Valid
	Z <sub>12</sub>	0,640	0,1654	Valid

Sumber: Data Diolah (Output SPSS 21.0) 2018

**Tabel 4.10**  
**Hasil Uji Validitas Kinerja Perawat (Y)**

Variabel	Item	r-hitung	r-tabel	Keterangan
<i>Locus Of Control</i>	Y <sub>1</sub>	0,605	0,1654	Valid
	Y <sub>2</sub>	0,727	0,1654	Valid
	Y <sub>3</sub>	0,738	0,1654	Valid
	Y <sub>4</sub>	0,714	0,1654	Valid
	Y <sub>5</sub>	0,677	0,1654	Valid
	Y <sub>6</sub>	0,711	0,1654	Valid
	Y <sub>7</sub>	0,672	0,1654	Valid
	Y <sub>8</sub>	0,687	0,1654	Valid
	Y <sub>9</sub>	0,712	0,1654	Valid
	Y <sub>10</sub>	0,574	0,1654	Valid

Sumber: Data Diolah (Output SPSS 21.0) 2018

Berdasarkan tabel 4.5, 4.6 dan 4.7 menunjukkan bahwa seluruh item pertanyaan memiliki *corrected item-total correlation* (r-hitung) > r-tabel yaitu 0,1654. Ini Hal inimenunjukkan bahwa seluruh item pernyataan memiliki *corrected item-total correlation* (r-hitung) > r-tabel yaitu pada taraf signifikan 5% ( $\alpha = 0,05$ ) dan  $n = 100$  ( $N = 100 - 2$ ) sehingga angka yang menjadi acuan adalah 98. Oleh karena itu, diperoleh r tabel = 0,1654. Hal ini berarti seluruh item dalam penelitian ini dinyatakan valid.

b. Uji Reliabilitas

Reliabilitas merupakan ukuran kestabilan dan konsistensi responden dalam menjawab hal yang berkaitan dengan butir-butir pertanyaan yang merupakan dimensi suatu variabel dan disusun dalam bentuk kuesioner. Seluruh pertanyaan dikatakan reliable apabila memiliki nilai *cronbachalpha*  $> 0,60$  (Bhuono Agung Nugroho, Strategi Jitu: Memilih Metode Statistik Penelitian Dengan SPSS, h.72).

**Tabel 4.11**  
**Hasil Uji Reliabilitas Variabel *Locus of Control* (X)**

Reliability Statistics	
Cronbach's Alpha	N of Items
,826	10

Sumber: Data Diolah (Output SPSS 21.0) 2018

Dari gambar output di atas, diketahui bahwa nilai *Cronbach's Alpha* sebesar 0,826 dengan nilai r tabel sebesar 0,1654 signifikansi 5%. Kesimpulannya *Cronbach's Alpha*  $> 0,60$  ( $0,826 > 0,60$ ) artinya item-item *locus Of Control* bersifat reliabel.

**Tabel 4.12**  
**Hasil Uji Reliabilitas Variabel *Burnout*(Z)**

Reliability Statistics	
Cronbach's Alpha	N of Items
,873	12

Sumber: Data Diolah (Output SPSS 21.0) 2018

Dari gambar output, diketahui bahwa nilai *Cronbach's Alpha* sebesar 0,873 dengan nilai r tabel sebesar 0,1654 signifikansi 5%. Kesimpulannya *Cronbach's Alpha*  $> 0,60$  ( $0,873 > 0,60$ ) artinya item-item kejenuhan kerja atau *burnout* bersifat reliabel.

**Tabel 4.13**  
**Hasil Uji Reliabilitas Variabel Kinerja Perawat (Y)**

Reliability Statistics	
Cronbach's Alpha	N of Items
,870	10

Sumber: Data Diolah (Output SPSS 21.0) 2018

Dari gambar output, diketahui bahwa nilai *Cronbach's Alpha* sebesar 0,870 dengan nilai *r* tabel sebesar 0,1654 signifikansi 5%. Kesimpulannya *Cronbach's Alpha* > 0,60 ( $0,870 > 0,60$ ) artinya item-item kinerja perawat bersifat reliabel.

## 2. Uji Asumsi Klasik

### a. Uji Normalitas

Uji normalitas dilakukan untuk melihat apakah nilai residual terdistribusi normal atau tidak. Walaupun tidak ada metode yang paling tepat atau paling baik. Tetapi, Uji normalitas kali ini peneliti menggunakan uji statistik bukan menggunakan metode grafik. Peneliti menggunakan uji statistik karena seringkali metode grafik menimbulkan perbedaan persepsi diantara beberapa pengamatan. Pengujian Normalitas dilakukan pada data menggunakan teknik Kolmogorov-Smirnov dengan bantuan *SPSS versi 21*. Berdasarkan analisis uji prasyarat yang diperoleh, maka kesimpulan hasil uji normalitas dapat dilihat tabel 4.14:

**Tabel 4.14**  
**Hasil Uji Normalitas**

<b>One-Sample Kolmogorov-Smirnov Test</b>		Unstandardized Residual
N		100
Normal Parameters <sup>a,b</sup>	Mean	,0000000
	Std. Deviation	2,43897196
Most Extreme Differences	Absolute	,056
	Positive	,056
	Negative	-,055
Kolmogorov-Smirnov Z		,564
Asymp. Sig. (2-tailed)		,908
a. Test distribution is Normal.		
b. Calculated from data.		

Sumber: Data Diolah (Output SPSS 21.0) 2018

Interpretasi dari hasil dengan menggunakan cara ini secara keseluruhan (dilihat dari nilai residual) data memiliki distribusi normal, karena memiliki nilai *Asymptotic Significant* diatas alpha 0,05.

b. Uji Multikolinieritas

Uji Multikolinieritas bertujuan untuk mengetahui ada atau tidak variabel independen yang memiliki kemiripan antar variabel independen dalam suatu model. Kemiripan antara variabel independen akan menyebabkan korelasi yang sangat kuat. Model regresi yang kuat seharusnya tidak terjadi korelasi diantara variabel independen. Multikolinieritas dapat dilihat dari nilai *tolerance* dan VIF. Kedua ukuran ini menunjukkan setiap variabel independen manakah yang dijelaskan independen lainnya. Nilai cutoff yang umum dipakai untuk menunjukkan adanya multikolinieritas adalah nilai *tolerance*  $\leq 10$  atau sama dengan nilai VIF  $\geq 10$  (Ghozali, 2013:103-104).

**Tabel 4.15**  
**Hasil Uji Multikolinieritas**

Coefficients <sup>a</sup>			
Model		Collinearity Statistics	
		Tolerance	VIF
1	Locus of Control	,683	1,465
	Burnout	,683	1,465
a. Dependent Variable: Kinerja Perawat			

Sumber: Data Diolah (Output SPSS 21.0) 2018

Hasil uji multikolinieritas pada tabel diatas menunjukkan bahwa nilai VIF untuk variabel lokus kendali (*Locus Of Control*) sebesar 1,465 dengan *tolerance* sebesar 0,683. Dan untuk variabel kejenuhan kerja (*burnout*) nilai VIF sebesar 1,465 dengan *tolerance* sebesar 1,465. Karena nilai VIF kedua variabel  $<10$  dan *tolerance* kedua variabel  $>0,10$ , maka dapat dikatakan tidak terjadi multikolinieritas pada kedua variabel bebas tersebut.

Berdasarkan syarat asumsi klasik regresi linier, bahwa model regresi linier yang baik adalah yang terbebas dari adanya multikolinieritas. Dengan demikian, model di atas telah terbebas dari adanya multikolinieritas

#### c. Uji Heteroskedastisitas

Uji heterokedastisitas bertujuan untuk menguji apakah dalam model regresi terjadi ketidaksamaan *variance* dari residual satu pengamatan ke pengamatan yang lain. Jika *variance* dari residual satu pengamatan ke pengamatan yang lain tetap disebut homoskedastisitas, dan jika berbeda disebut heterokedastisitas. Model regresi yang baik adalah yang homoskedastisitas atau tidak terjadi heterokedastisitas. Deteksi heteroskedastisitas dapat dilakukan dengan metode scatter plot dengan memplotkan nilai ZPRED (nilai prediksi)



dengan SRESID (nilai residual). Dan Salah satu cara yang digunakan untuk mendeteksi adanya heteroskedastisitas adalah menggunakan D plot, dengan dasar pengambilan keputusan sebagai berikut Jika ada pola tertentu, seperti titik titik yang ada membentuk pola tertentu (bergelombang melebar kemudian menyempit) maka telah terjadi heteroskedastisitas. Jika ada pola yang jelas serta titik titik menyebar diatas dan dibawah angka0 pada sumbu Y maka tidak terjadi heteroskedastisitas.

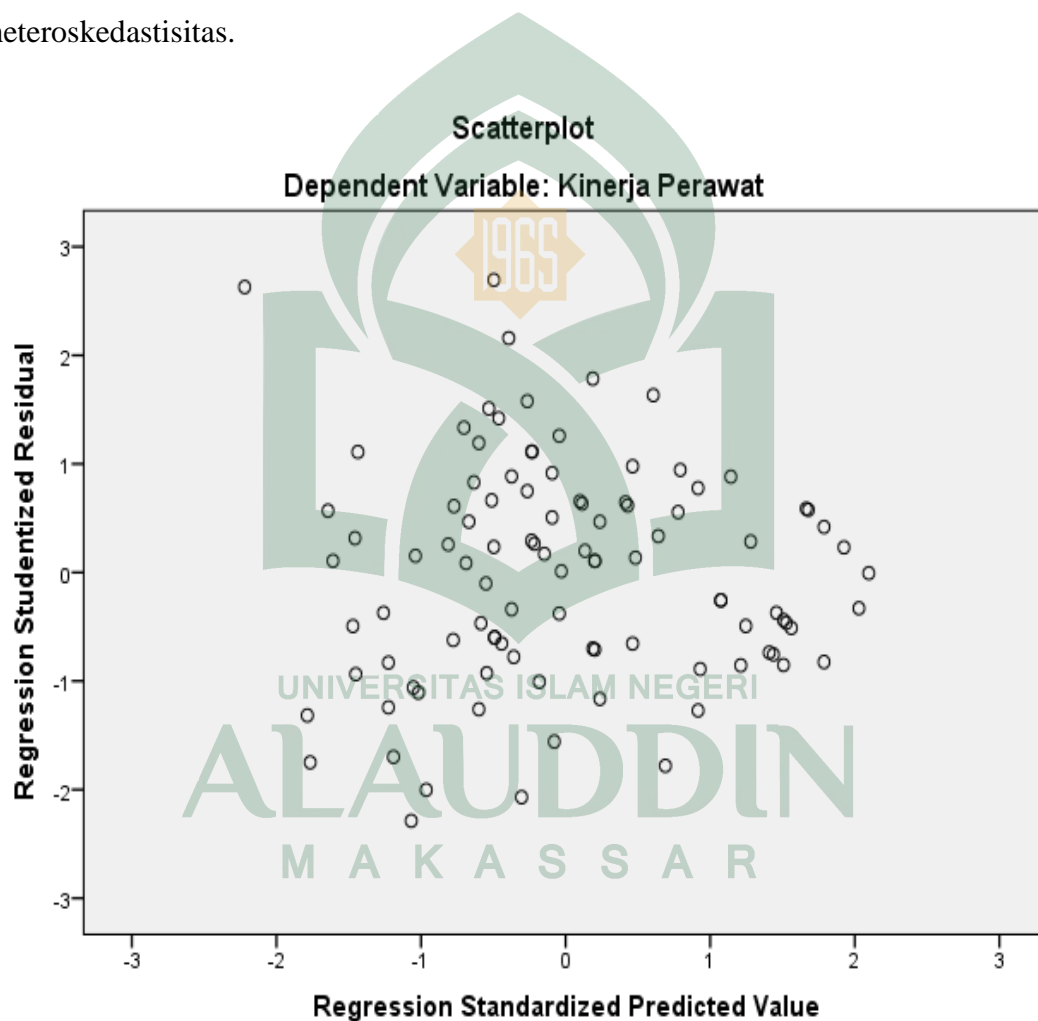

**Gambar 4.2**  
**Hasil Uji Heterokedastisitas**

Sumber: Data Diolah (Output SPSS 21.0) 2018

Dari gambar diatas dapat diketahui bahwa tidak terjadi heteroskedastisitas sebab tidak ada pola yang jelas serta titik- titik menyebar diatas dan dibawah angka 0 pada sumbu Y. sehingga dapat dikatakan uji heteroskedastisitas terpenuhi.

### 3. Pengujian hipotesis

Untuk mengetahui ada tidaknya pengaruh langsung antara variabel independen terhadap intervening dan variabel intervening terhadap dependen maupun pengaruh secara tidak langsung variabel independen terhadap variabel dependen melalui intervening, dilakukan uji analisis jalur (*Path analysis*) menggunakan SPSS 21. Untuk melihat pengaruh langsung maka dapat dilihat  $t$  hitung  $>$   $t$  tabel maka hipotesis diterima begitupun sebaliknya apabila  $t$  hitung  $<$   $t$  tabel maka hipotesis ditolak. Untuk melihat signifikansi pengaruh tidak langsung, digunakan uji *sobel test*.

#### a. Koefisien Determinasi ( $R^2$ ) secara langsung

Koefisien Determinasi ( $R^2$ ) mengukur seberapa jauh kemampuan model yang dibentuk dalam menerangkan variasi variabel independen. Besarnya nilai koefisien determinasi dapat dilihat pada tabel berikut:

**Tabel 4.16**  
**Nilai Koefisien Determinasi (Uji Pengaruh Langsung)**

Model Summary				
Model	R	R Square	Adjusted R Square	Std. Error of the Estimate
1	,805 <sup>a</sup>	,648	,641	2,46399
a. Predictors: (Constant), Burnout, Locus of Control				

Sumber: Data Diolah (Output SPSS 21.0) 2018

Dari tabel diatas dapat diketahui bahwa tampak besarnya koefisien determinasi adalah 0,805 sedangkan besarnya pengaruh bersama-sama variabel lokus kendali (*Locus Of Control*) dan kejenuhan kerja (*Burnout*) terhadap kinerja perawat ditunjukkan oleh nilai R-Square sebesar 0,648 atau 64,8% sedangkan 35,2% dijelaskan oleh variabel lain. Karena R square tersebut diatas 0,05, maka hubungan kedua variabel tersebut kuat. Dan dari tabel diatas juga dapat dihitung koefisien residu (e) dengan rumus yang digunakan yaitu:

$$e1 = \sqrt{1 - R^2} = \sqrt{1 - 0,648} = 0,593$$

b. Uji F (uji Simultan) secara Langsung

Uji F pada dasarnya menunjukkan seberapa jauh variabel independen secara bersama-sama mempengaruhi variabel dependen. Hasil statistik uji F dapat dilihat pada tabel 4.17 sebagai berikut:

**Tabel 4.17**  
**Hasil Uji Simultan (Pengaruh Langsung)**

ANOVA <sup>a</sup>						
Model		Sum of Squares	Df	Mean Square	F	Sig.
1	Regression	1085,600	2	542,800	89,405	,000 <sup>b</sup>
	Residual	588,910	97	6,071		
	Total	1674,510	99			
a. Dependent Variable: Kinerja Perawat						
b. Predictors: (Constant), Burnout, Locus of Control						

Sumber: Data Diolah (Output SPSS 21.0) 2018

Berdasarkan tabel 4.17 dapat dilihat bahwa kolom **sig.**  $0,000 < 0,05$ , hal ini berarti model regresi dapat digunakan untuk memprediksi kinerja perawat, lokus

kendali (*locus of control*) dan kejenuhan kerja (*burnout*) secara bersama-sama berpengaruh terhadap kinerja perawat.

c. Uji Parsial (uji t) secara langsung

Uji t pada dasarnya menunjukkan seberapa jauh satu variabel independen secara individual dalam menerangkan variabel dependen.

**Tabel 4.18**  
**Hasil Uji Parsial (Pengaruh langsung)**

Coefficients <sup>a</sup>						
Model		Unstandardized Coefficients		Standardized Coefficients	T	Sig.
		B	Std. Error	Beta		
1	(Constant)	22,214	4,701		4,725	,000
	Locus of Control	,636	,066	,701	9,612	,000
	Burnout	-,114	,050	-,165	-2,265	,026

a. Dependent Variable: Kinerja Perawat

Sumber: Data Diolah (Output SPSS 21.0) 2018

Dari tabel diatas, menunjukkan bahwa nilai tabel t untuk variabel lokus kendali (*locus of control*) sebesar 9,612 dengan tingkat probabilitas 0,000. Probabilitas signifikan yang kecil  $p = 0,05$  ( $0,000 < 0,05$ ), menyatakan bahwa lokus kendali berpengaruh positif dan signifikan terhadap kinerja perawat. Hal ini menunjukkan bahwa **H<sub>1</sub> : lokus kendali berpengaruh terhadap kinerja perawat, diterima.**

Variabel kejenuhan kerja (*burnout*) memiliki t hitung sebesar -2,265 dengan tingkat probabilitas sebesar 0,026. Probabilitas yang kecil  $= 0,05$  ( $0,026 < 0,05$ ), yang menunjukkan bahwa variabel *burnout* berpengaruh negatif dan

signifikan terhadap kinerja perawat. Hal ini menunjukkan bahwa **H<sub>3</sub> : kejenuhan kerja berpengaruh negatif terhadap kinerja perawat, diterima**

Apabila dilihat berdasarkan koefisien jalur tiap variabel maka *Locus of control* berpengaruh sebesar 0,636 atau 63,6% terhadap kinerja perawat dan sisanya sebesar 0,364 atau 36,4% dijelaskan oleh variabel lain diluar variabel *locus of control*. Sedangkan untuk variabel *burnout* berpengaruh sebesar 0,114% atau 11,4% terhadap kinerja perawat dan sisanya 0,886 atau 88,6% dijelaskan oleh variabel lain diluar variabel *burnout*. Berdasarkan koefisien jalur tersebut, maka persamaan jalurnya dapat dibuat sebagai berikut:

$$KP = P_1 \cdot LOC + P_3 \cdot Br + e1 \dots\dots\dots(1), \text{ maka}$$

$$Y = 0,636_{loc} - 0,114_{br} + 0,593 \dots\dots\dots(\text{persamaan langsung})$$

Dari persamaan diatas, maka dapat dijelaskan sebagai berikut:

1. Locus kendali (X) menunjukkan nilai koefisien sebesar 0,636. Hal ini berarti bahwa jika setiap penambahan 1% lokus kendali, maka kinerja perawat (Y) mengalami peningkatan sebesar 0,636.
  2. Kejenuhan kerja (Z) menunjukkan nilai sebesar -0,114. Hal ini berarti bahwa jika setiap penambahan 1% tingkat kejenuhan kerja (Z), maka kinerja perawat (Z) mengalami penurunan sebesar 0,114.
- d. Koefisien Determinasi (R<sup>2</sup>) pengaruh tidak langsung

Koefisien determinasi (R<sup>2</sup>) mengukur seberapa jauh kemampuan model yang dibentuk dalam menerangkan variasi variabel independen. Besarnya nilai koefisien determinasi dapat dilihat pada tabel 4.19:

**Tabel 4.19**  
**Nilai Koefisien Determinasi (Pengaruh Tidak Langsung)**  
**Model Summary**

Mode	R	R Square	Adjusted R Square	Std. Error of the Estimate
1	,563 <sup>a</sup>	,317	,310	4,94503

a. Predictors: (Constant), Locus of Control

Sumber: Data Diolah (Output SPSS 21.0) 2018

Berdasarkan tabel 4.16 dapat dilihat bahwa nilai R square sebesar 0,317. Hal ini berarti bahwa 31,7 % *burnout* dapat dijelaskan secara langsung oleh variabel *locus of control*. Sedangkan sisanya sebesar 0,683 atau 68,3% dijelaskan oleh variabel lain seperti motivasi kerja dan lingkungan kerja. Dan dari tabel diatas juga dapat dihitung koefisien residu (e) dengan rumus yang digunakan yaitu:

$$e^2 = \sqrt{1 - R^2} = \sqrt{1 - 0,317} = 0,826$$

e. Hasil Uji Simultan (F) secara tidak langsung

Uji F pada dasarnya menunjukkan seberapa jauh variabel independen secara bersama-sama mempengaruhi variabel dependen. Hasil statistik uji F dapat dilihat pada tabel berikut:

**Tabel 4.20**  
**Hasil Uji Simultan (Pengaruh Tidak Langsung)**

ANOVA <sup>a</sup>						
Model		Sum of Squares	Df	Mean Square	F	Sig.
1	Regression	1114,414	1	1114,414	45,573	,000 <sup>b</sup>
	Residual	2396,426	98	24,453		
	Total	3510,840	99			
a. Dependent Variable: Burnout						
b. Predictors: (Constant), Locus of Control						

Sumber: Data Diolah (Output SPSS 21.0) 2018

Berdasarkan tabel 4.20 dapat dilihat bahwa kolom **sig.**  $0,000 < 0,05$ , hal ini berarti bahwa model regresi dapat digunakan untuk memprediksi tingkat kejenuhan kerja (*burnout*) pada perawat. Locus kendali (*Locus Of Control*) berpengaruh terhadap kejenuhan kerja (*burnout*).

f. Uji Parsial (uji t) secara tidak langsung

Uji t pada dasarnya menunjukkan seberapa jauh satu variabel independen secara individual dalam menerangkan variabel dependen.

**Tabel 4.21**  
**Hasil Uji Parsial (Pengaruh Tidak Langsung)**

Model		Coefficients <sup>a</sup>				
		Unstandardized Coefficients		Standardized Coefficients	T	Sig.
		B	Std. Error	Beta		
1	(Constant)	81,447	4,617		17,642	,000
	Locus of Control	-,740	,110	-,563	-6,751	,000

a. Dependent Variable: Burnout

Sumber: Data Diolah (Output SPSS 21.0) 2018

Dari tabel 4.21 menunjukkan bahwa nilai tabel t sebesar -6,751 dengan tingkat probabilitas sebesar 0,000 probabilitas yang kecil = 0,05 ( $0,000 < 0,05$ ). Yang menyatakan bahwa **H<sub>2</sub>: variabel lokus kendali (*locus of control*) berpengaruh negatif dan signifikan terhadap kejenuhan kerja (*burnout*) pada perawat, diterima.** Koefisien jalur lokus kendali (*locus of control*) ke kejenuhan kerja (*burnout*) sebesar -0,740.

Berdasarkan koefisien jalur tersebut, maka persamaan jalurnya dapat dibuat sebagai berikut:

$$Br = P^2. + e_2 \dots\dots\dots (2) \text{ maka}$$

$$Z = -0,740. X_1 + 0,826 \dots\dots\dots \text{persamaan tidak langsung}$$

Hasil dari koefisien jalur pada hipotesis 1, hipotesis 2, hipotesis 3 dan hipotesis maka dapat digambarkan keseluruhan yang menggambarkan hubungan kausal empiris antara variabel lokus kendali (*locus of control*), kejenuhan kerja (*burnout*) dan kinerja perawat.

g. Uji analisis jalur (*path analysis*)

Analisis jalur (*path analysis*) digunakan apabila secara teori kita yakin berhadapan dengan masalah yang berhubungan sebab-akibat. Tujuannya adalah untuk menerangkan akibat langsung dan tidak langsung seperangkat variabel, sebagai variabel penyebab terhadap variabel lainnya yang merupakan variabel akibat. Analisis jalur digunakan untuk mengetahui variabel kejenuhan kerja yang merupakan variabel yang dapat memediasi hubungan antar lokus kendali terhadap kinerja perawat pada RSUD Syekh Yusuf Kabupaten Gowa.

1) Interpretasi analisis jalur

Berdasarkan uji t yang tampak pada tabel 4.18 nilai *unstandardized beta* lokus kendali sebesar 0,636 dengan tingkat signifikansi sebesar 0,000 yang berarti berpengaruh positif dan signifikan terhadap kinerja perawat. Nilai *unstandardized beta* 0,636 merupakan nilai jalur P1, sedangkan nilai *unstandardized beta* variabel kejenuhan kerja sebesar -0,114 dan signifikan pada 0,026 yang berarti bahwa



berpengaruh negatif dan signifikan. Nilai koefisien *unstandardized beta* sebesar -0,114 merupakan nilai jalur P3.

Berdasarkan uji t pada tabel 4.21 menunjukkan bahwa nilai *unstandardized beta* sebesar -0,740 dan signifikan 0,000 yang berarti bahwa variabel lokus kendali berpengaruh negatif dan signifikan terhadap kinerja perawat. Nilai *unstandardized beta* sebesar -0,740 merupakan nilai jalur P2.

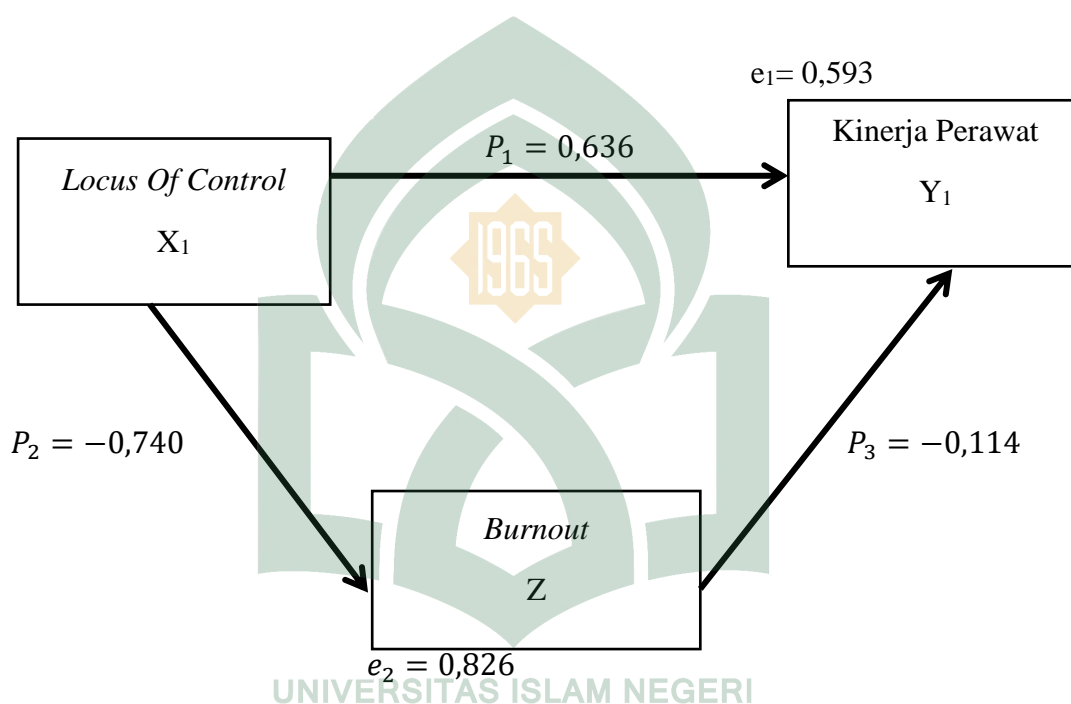

**Gambar 4.3**  
Hasil Kerangka Pikir Analisis Jalur

Dari hasil perhitungan nilai *error* pertama  $e_1 = 0,593$  memiliki arti bahwa jumlah varian variabel lokus kendali (*locus of control*) yang tidak diteliti dalam model berpengaruh terhadap kinerja perawat sebesar 0,593 atau 59,3%. Nilai error ini memberikan kesimpulan bahwa tidak hanya variabel *locus of control* yang berpengaruh terhadap kinerja perawat tetapi banyak faktor-faktor yang berpengaruh terhadap kinerja perawat seperti lingkungan kerja, motivasi, konflik

kerja dan gaya kepemimpinan. Sedangkan untuk nilai error yang kedua  $e_2 = 0,826$  yang memiliki arti bahwa jumlah varian variabel *locus of control* yang tidak diteliti dalam model berpengaruh terhadap *burnout* sebesar 82,6%. Nilai error ini memberikan kesimpulan bahwa tidak hanya variabel *locus of control* yang berpengaruh terhadap *burnout*, tetapi banyak variabel-variabel lainnya yang berpengaruh terhadap *burnout* seperti stres kerja, konflik kerja, lingkungan kerja dan motivasi kerja.

## 2) Pengaruh langsung dan tidak langsung

Besarnya pengaruh langsung dan tidak langsung ditunjukkan sebagai berikut:

Pengaruh langsung LOC ke KP	= $P_1$
Pengaruh tidak langsung LOC ke BR ke KP	= $P_2 \times P_3$
Total pengaruh (korelasi LOC ke KP)	= $P_1 + (P_2 \times P_3)$

Berdasarkan hasil yang didapat:

Pengaruh langsung LOC ke KP	= 0,636
-----------------------------	---------

Persamaan tidak langsung LOC ke Br ke KP	= $(-0,740) \times (-0,114) = 0,084$
--	--------------------------------------

Total pengaruh (korelasi LOC ke KP)	= 0,720
-------------------------------------	---------

Sedangkan untuk mengetahui adanya pengaruh mediasi secara tidak langsung variabel lokus kendali (*locus of control*) melalui kejenuhan kerja (*burnout*) berpengaruh terhadap kinerja perawat dengan menggunakan rumus sobel sebagai berikut:

Pengaruh langsung

$$PL = (-0,114) \times (-0,740) = 0,08436$$

Rumus Sobel Test:

$$ST = \sqrt{P3^2 SP2^2 + P2^2 SP3^2 + SP2^2 SP3^2}$$

$$ST = \sqrt{(-0,114)^2(0,11)^2 + (-0,74)^2(0,05)^2 + (0,11)^2(0,05)^2}$$

$$ST = \sqrt{(0,0001572516) + (0,001369) + (0,00003025)}$$

$$ST = \sqrt{0,0015565016}$$

$$ST = 0,0394525$$

Pengaruh mediasi diperoleh dari hasil pembagian pengaruh langsung dan nilai sobel test, sebagai berikut:

$$t \text{ hitung} = \frac{PL}{ST}$$

$$t \text{ hitung} = \frac{0,08436}{0,0394525} = 2,13827$$

$$t \text{ tabel} = 1,9847$$

Berdasarkan hasil perhitungan diatas, nilai  $t$  hitung 2,13827 lebih besar dari nilai  $t$  tabel 1,9847, maka dapat disimpulkan bahwa ada pengaruh mediasi. Hal ini menunjukkan bahwa secara tidak langsung *locus of control* melalui *burnout* berpengaruh terhadap kinerja perawat. Sehingga dapat disimpulkan bahwa **H<sub>4</sub> : lokus kendali berpengaruh terhadap kinerja perawat melalui kejenuhan kerja sebagai variabel intervening, diterima.**

#### **D. Pembahasan**

Berdasarkan hasil perhitungan secara keseluruhan pengaruh *locus of control* terhadap kinerja perawat dengan *burnout* sebagai variabel intervening dapat dijelaskan sebagai berikut:

##### **1. Pengaruh lokus kendali (*locus of control*) terhadap kinerja perawat**

Pengaruh lokus kendali (*locus of control*) terhadap kinerja perawat berdasarkan hasil pengujian koefisien jalur hipotesis 1 ( $H_1$ ) diperoleh bahwa lokus kendali (*locus of control*) memiliki pengaruh positif dan signifikan terhadap kinerja perawat pada rumah sakit Syekh Yusuf Kabupaten Gowa. Hasil ini ditunjukkan oleh nilai signifikansi yang dihasilkan yaitu sebesar  $0,000 < 0,05$ . Dan nilai koefisien jalur variabel lokus kendali (*locus of control*) berpengaruh sebesar 0,636 atau 63,6 % terhadap kinerja perawat dan sisanya 36,4% sisanya adalah dipengaruhi oleh variabel lain diluar variabel lokus kendali (*locus of control*) seperti motivasi kerja, lingkungan kerja, dan gaya kepemimpinan. Hal ini berarti bahwa semakin baik lokus kendali yang dimiliki oleh perawat, maka semakin baik pula kinerja yang dihasilkan. Hal ini sejalan dengan penelitian yang dilakukan oleh Eny Zuhriyah bahwa terdapat hubungan positif antara lokus kendali (*locus of control*) dengan kinerja. Individu yang berorientasi internal menampakkan keyakinan yang lebih besar terhadap kemampuan mereka untuk mempengaruhi lingkungan, lebih mampu dalam menghadapi situasi yang penuh tekanan serta memiliki motivasi kerja yang lebih tinggi sehingga mampu menghasilkan kinerja yang lebih baik daripada yang dilakukan oleh individu yang berorientasi eksternal meskipun ada perasaan khawatir dalam dirinya, tetapi

perasaan tersebut relative kecil dibandingkan dengan semangat serta keberaniannya untuk menentang dirinya sendiri sehingga individu yang berorientasi pada internal tidak pernah ingin lari dari tiap masalah dalam bekerja.

## **2. Pengaruh lokus kendali (*locus of control*) terhadap kejenuhan kerja (*burnout*)**

Berdasarkan hasil pengujian koefisien jalur hipotesis 2 ( $H_2$ ) diperoleh bahwa lokus kendali (*locus of control*) berpengaruh negatif dan signifikan terhadap kejenuhan kerja (*burnout*) pada perawat di rumah sakit Syekh Yusuf Kabupaten Gowa. Hasil ini ditunjukkan oleh nilai tabel t sebesar -6,751 dengan tingkat probabilitas 0,000. Probabilitas yang signifikan lebih kecil dari 0,05 ( $0,000 < 0,05$ ), yang berarti bahwa lokus kendali (*locus of control*) berpengaruh negatif dan signifikan terhadap kejenuhan kerja (*burnout*). Koefisien jalur lokus kendali (*locus of control*) ke kejenuhan kerja (*burnout*) sebesar -0,740 atau 74,0% dan sisanya 26% dijelaskan oleh variabel lain seperti lingkungan kerja dan motivasi. Dari hasil penelitian dapat disimpulkan bahwa lokus kendali (*locus of control*) mempunyai peranan yang sangat penting dalam mengurangi tingkat kejenuhan kerja (*burnout*) yang dialami oleh para perawat di rumah sakit. Artinya bahwa semakin tinggi lokus kendali (*locus of control*) seorang perawat maka kejenuhan kerja (*burnout*) yang dialami oleh perawat semakin berkurang. Hal ini sejalan dengan penelitian yang dilakukan oleh Novita dan Trias mengenai pengaruh lokus kendali (*locus of control*) dan *job insecurity* terhadap kejenuhan kerja (*burnout*) menunjukkan bahwa terdapat pengaruh negatif antara lokus kendali (*locus of control*) dengan kejenuhan kerja. Individu yang memiliki lokus kendali internal lebih mampu menghadapi berbagai tekanan kerja yang membuat mereka mampu

mengatasi munculnya kejenuhan kerja dibandingkan dengan individu yang lokus kendali eksternal.

### **3. Pengaruh kejenuhan kerja (*burnout*) terhadap kinerja perawat**

Berdasarkan hasil pengujian koefisien jalur hipotesis 3 ( $H_3$ ) diperoleh bahwa kejenuhan kerja (*burnout*) berpengaruh negatif terhadap kinerja perawat pada rumah sakit Syekh Yusuf Kabupaten Gowa. Hal ini ditunjukkan oleh tabel t sebesar -2265 dengan tingkat probabilitas sebesar 0,026. Probabilitas yang signifikan lebih kecil dari 0,05 ( $0,026 < 0,05$ ), yang berarti bahwa kejenuhan kerja (*burnout*) berpengaruh negatif dan signifikan terhadap kinerja perawat. Koefisien jalur kejenuhan kerja (*burnout*) ke kinerja perawat sebesar -0,114 atau 11,4% dan sisanya 88,6% dijelaskan oleh variabel lain seperti lingkungan kerja, stress kerja, beban kerja, dan konflik kerja. Hal ini sejalan dengan penelitian yang dilakukan oleh Nyoman dan Gusti mengenai pengaruh dukungan sosial dan kejenuhan kerja (*burnout*) terhadap kinerja perawat rawat inap RSUP Sanglah menunjukkan bahwa adanya pengaruh negatif antara kejenuhan kerja (*burnout*) dan kinerja perawat. Individu yang memiliki tingkat kejenuhan kerja yang tinggi terkadang lebih sulit dalam menyelesaikan suatu pekerjaan yang diberikan.

### **4. Pengaruh *locus of control* terhadap kinerja perawat dengan *burnout* sebagai variabel intervening**

Dari hasil perhitungan tersebut dapat diperoleh jawaban dari hipotesis 4 ( $H_4$ ) bahwa lokus kendali (*locus of control*) dapat secara langsung terhadap kinerja perawat dan juga dapat berpengaruh secara tidak langsung dari lokus kendali ke kejenuhan kerja ke kinerja perawat. Besarnya pengaruh langsung, yaitu sebesar 0,636 sedangkan besarnya pengaruh tidak langsung dapat dilihat dari

besarnya total pengaruh korelasi lokus kendali ke kinerja perawat yaitu sebesar 0,720 atau 72%, dan sisanya 28% diluar variabel.

Hasil ini juga dapat dikehui bahwa terdapat pengaruh langsung dan pengaruh tidak langsung (menggunakan variabel intervening), tetapi jika dilihat dari tingkat persentasinya diantara keduanya, maka peneliti cenderung menggunakan pengaruh langsung lokus kendali terhadap kinerja perawat dibandingkan dengan menggunakan kejenuhan kerja sebagai variabel intervening. Hal ini disebabkan karena pengaruh langsung lokus kendali terhadap kinerja perawat lebih besar yaitu 0,636 atau 63,6% dibandingkan dengan menggunakan vvariabel intervening (kejenuhan kerja) sebesar 0,084 atau 8,4%. Hasil ini sejalan dengan penelitian yang dilakukan oleh Sukarti (2007) yang mengatakan bahwa lokus kendali pada individu akan mempengaruhi karateristik pekerjaan yang sesuai dengan dirinya. Individu yang berorientasi pada internal cenderung memiliki tingkat kepuasan kerja yang lebih tinggi denga pekerjaan mereka dan terlihat mampu menahan berbagai tekanan kerja yang dapat menyebabkan munculnya kejenuhan kerja dibandingkan dengan individu yang memiliki eksternal lokus kendali yang beranggapan bahwa kegagalan dalam bekerja adalah berasal dari faktor lain diluar dirinya.

## BAB V

### PENUTUP

#### A. Kesimpulan

Berdasarkan hasil penelitian yang dilakukan oleh peneliti dengan judul “pengaruh lokus kendali (*locus of control*) terhadap kinerja perawat dengan kejenuhan kerja (*burnout*) sebagai variabel intervening pada Rumah Sakit Syekh Yusuf Kabupaten Gowa” maka dapat ditarik kesimpulan sebagai berikut:

1. Lokus kendali (*locus of control*) berpengaruh terhadap positif dan signifikan terhadap kinerja perawat pada RSUD Syekh Yusuf Kabupaten Gowa. Ini ditunjukkan oleh nilai signifikansi yang dihasilkan yaitu sebesar  $0,000 < 0,05$ . Dan nilai koefisien jalur variabel lokus kendali (*locus of control*) berpengaruh sebesar 0,636 atau 63,6% terhadap kinerja perawat dan sisanya 36,4% sisanya adalah dipengaruhi oleh variabel lain diluar variabel lokus kendali (*locus of control*).
2. Lokus kendali (*locus of control*) berpengaruh negatif dan signifikan terhadap kejenuhan kerja (*burnout*) pada perawat di rumah sakit Syekh Yusuf Kabupaten Gowa. Hasil ini ditunjukkan oleh nilai tabel t sebesar -6,751 dengan tingkat probabilitas 0,000. Probabilitas yang signifikan lebih kecil dari 0,05 ( $0,000 < 0,05$ ), yang berarti bahwa lokus kendali (*locus of control*) berpengaruh negatif dan signifikan terhadap kejenuhan kerja (*burnout*). Koefisien jalur lokus kendali (*locus of control*) ke kejenuhan



kerja (*burnout*) sebesar -0,740 atau 74,0% dan sisanya 26% dijelaskan oleh variabe lain.

3. Kejenuhan kerja (*burnout*) berpengaruh negatif terhadap kinerja perawat pada rumah sakit Syekh Yusuf Kabupaten Gowa. Hal ini ditunjukkan oleh tabel t sebesar -2265 dengan tingkat probabilitas sebesar 0,026. Probabilitas yang signifikan lebih kecil dari 0,05 ( $0,026 < 0,05$ ), yang berarti bahwa *burnout* berpengaruh negatif dan signifikan terhadap kinerja perawat. Koefisien jalur kejenuhan kerja (*burnout*) ke kinerja perawat sebesar -0,114 atau 11,4% dan sisanya 88,6% dijelaskan oleh variabel lain
4. Hasil *path analysis* menunjukkan ada pengaruh tidak langsung serta pengaruh langsung lokus kendali (*locus of control*) terhadap kinerja perawat dengan kejenuhan kerja (*burnout*) sebagai variabel intervening

## **B. Saran**

Berdasarkan hasil analisis pembahasan serta beberapa kesimpulan pada penelitian ini, adapun saran-saran yang dapat diberikan melalui hasil penelitian ini, yaitu :

1. Bagi pihak rumah sakit diharapkan kedepannya lebih memperhatikan aspek kepribadian para perawat sehingga dapat meningkatkan kinerja secara maksimal dan juga dapat meminimalkan kejenuhan kerja yang dialami para perawat dengan rotasi pekerjaan yang efektif.
2. Bagi peneliti selanjutnya masih ada beberapa faktor yang diduga berpengaruh terhadap kinerja perawat yang belum sempat dimasukkan oleh peneliti sehingga pada penelitian kedepannya peneliti dapat

menambah beberapa variabel seperti lingkungan kerja, stress kerja yang juga penentu dalam meningkatkan kinerja perawat.



## Daftar Pustaka

- Agus, A. Haerul. "Hubungan Motivasi Kerja dengan Kinerja Perawat Di RSUD Sinjai". Skripsi. Fakultas Ilmu kesehatan. UIN Alauddin Makassar, 2013
- Akdon. "cara menggunakan dan memaknai analisis jalur path". Bandung: Alfabeta. 2007.
- Al- Maragi, Ahmad Mustafa. "Tafsir Al-Maragi. Semarang: PT. Karya Toha Putra, 1992.
- Kementerian Agama RI. "Al-Qur'an dan Terjemahnya".2007
- Asi, Sri pahalendang. " Pengaruh Iklim Organisasi Dan Burnout Terhadap Kinerja Perawat RSUD dr. Doris Sylvanus Palangkaraya". Jurnal Aplikasi Manajemen. 2013.
- Astuti, Sri dian "Hubungan Beban Kerja Dan kondisi Penyakit Dengan Stress KerjaPerawat Pelaksana DI Intensive Care Unit (ICU) RSUD Polewali Mandar. Skripsi. UIN Alauddin. 2012.
- Darmawan, Achmad Amirullah, dkk. "Hubungan *Burnout* Dengan *Work Life Balance* Pada Dosen Wanita" *Jurnal Mediapsi* 1, no. 1 (2015): h.28-39.
- Ghozali, imam. "aplikasi analisis multivarite dengan program IBM SPSS 23. Semarang: Badan Penerbit Universitas Diponegoro. 2013.
- Kasmir. "Manajemen Sumber Daya Manusia (Teori dan Praktek)" Cet. 2;Rajawali Pers; jakarta:2016
- Malayu, S.P Hasibuan.*Manajemen Sumber Daya Manusia*. Edisi Revisi, BumiAksara. Jakarta. 2000
- Mangkunegara. *Manajemen Sumber Daya Manusia*. Bandung: PT Remaja Rosdakarya. 2000.
- Maimun, Nur & Afri Yelina. "Kinerja Keperawatan di Rumah Sakit Pekanbaru". *Jurnal Kesehatan Komunitas*. 2016. p.65
- Jaya G, Eka Danta & Ihsan Rahmat. "Burnout di Tinjau Dari Locus of Control eksternal dan internal". *Majalah Kedokteran Nusantara*. 2005
- Maltis dan jakson. "Human Resource Management". Jakarta: Salemba Empat, 2009
- Mariyanti, Sulis. " Burnout Pada Rumah Sakit Yang Bertugas Di Ruamg Rawat Inap Dan Rawat Jalan RSAB Harapan Kita. 2011

- Martono, Nanang. *Metode Penelitian Kuantitatif*, Jakarta: PT. Grafindo Persada. 2014.
- Mondy, R. Wayne. "Manajemen Sumber Daya Manusia". Jakarta: Erlangga, 2008
- Mushaeri. "Pengukuran Motivasi Berprestasi, Locus Of Control, Self leadership, Kompetensi dan Kinerja Guru". 2016.
- Naik, Abdul Raffie. "A Study Of Control Among College Student Of Gulbarga City". *The International Journal Of Indian Psychology*, 2015.
- Nurita, dkk. "Hubungan Antara Kecerdasan Emosional Dengan Kinerja Perawat Pada Rumah Sakit Umum Pusat Fatmawati Jakarta-Selatan. *Jurnal Psikologi*. 2012
- Nurul, Ince Z.H."Pengaruh Locus Of Control Terhadap Kinerja Karyawan Pada PT. PLN (PERSERO) UPT Wilayah SULSELBAR". *Skripsi*. Makassar: Fakultas Ekonomi Dan Bisnis Islam UIN Alauddin Makassar, 2016
- Prasetyo ,p. Puji. "Pengaruh Locus Of Control Terhadap Hubungan Antara Ketidakpastian Lingkungan Dengan Karakteristik Informasi Sistem Akutansi Manajemen", *Jurnal Riset Akutansi Indonesia*, Vol.5, No.1, 2002.
- Rivai, Veithzal. *Manajemen Sumber Daya Manusia untuk Perusahaan*. Jakarta: PT.Raja Grafindo Persada, 2009
- Robbins, Stephen P. *Manajemen*. ed. ke 10-Jilid II. Penerbit Erlangga, 2010.
- Rosyid, Haryanto F. "Burnout: Penghambat Produktivitas Yang Perlu Di Cermati". *Buletin Psikologi*. 1996.
- Rudiyanti, Yulistiana dkk. "Peningkatan Kinerja Perawat Pelaksana melalui Komunikasi Organisasi di Ruang Rawat Inap Rumah Sakit". *Jurnal Keperawatan Indonesia*, Vol 16 No. 1,(2013): h. 25
- Sani, Achmad. "Analisis Pengaruh *Burnout* dan Kecerdasan Emosional Terhadap Kinerja Pegawai PT. Bank Syari'ah Cabang Malang". *Jurnal Ekonomi*. 2009
- Satriyo, Moch. "Stress Kerja Terhadap Burnout Dan Implikasinya Terhadap Kinerja Dosen Pada Universitas Widyagama Malang". *Jurnal Manajemen Dan Akuntansi* 3, no. 2. 2014
- Shihab. M.Quraish. *Tafsir Al-Misbah, pesan, kesan, dan keserasian Alquran*, Cetakan pertama, Vol 5; Jakarta: Lentera hati, 2002.
- Siregar, syofian. "Metode Penelitian Kuantitatif (Dilengkapi Dengan Perbandingan Perhitungan Manual dan SPSS)". Jakarta: Jakarta Kencana. 2013.
- Sugiyono. "Metode Penelitian Pendidikan (Pendekatan Kualitatif, Kuantitatif dan R&D)". Bandung: Alfabeta. 2013.

- Sutrisno, Edy. “Manajemen Sumber Daya Manusia” edisi ke-1. Prenadamedia Group. Jakarta. 2009.
- Tayibu, Afrina lestari. “Hubungan Desain Pekerjaan Dan Imbalan Dengan Kinerja Perawat Di Ruang Rawat Inap Rumah Sakit Haji Makassar”. Skripsi. Fakultas ilmu Kesehatan. Uin Alauddin Makassar. 2011)h. 11-13.
- Triwijayanti, Renny. “Hubungan *Locus Of Control* dengan *Burnout* perawat Di Ruang Rawat Inap Rumah Sakit Muhammadiyah Palembang”, *Tesis*, Semarang: Fakultas Kedokteran, Universitas Diponegoro, 2016.
- Umar, Husein. “Desain Penelitian Manajemen Strategik”. Jakarta: Rajawali Pers. 2013.
- Zuhriyah, Eny Dan Muhdiyanto. “Peran *Locus Of Control* Dan Etika Kerja Islam Terhadap Kinerja (Studi Empiris Di Universitas Muhammadiyah Magelang)”, *Laporan Hasil Penelitian* (Magelang:LP3M Universitas Muhammadiyah Magelang, 2015).
- Wibowo. Manajemen Kinerja. Edisi kedua. Jakarta: Raja Grafindo Persada, 2009.





UNIVERSITAS ISLAM NEGERI

ALAUDDIN

M A K A S S A R

Lampiran I

KUESIONER PENELITIAN

PENGARUH LOCUS OF CONTROL TERHADAP KINERJA PERAWAT  
DENGAN BURNOUT SEBAGAI VARIABEL INTERVENING  
PADA RSUD SYEKH YUSUF KABUPATEN GOWA

---

IDENTITAS RESPONDEN

1. Nama :
2. Jenis Kelamin : a. Perempuan [...]  
b. laki-laki [...]
3. Pendidikan terakhir :
4. Umur : .....Tahun
5. Lama Kerja : .....Tahun

PETUNJUK PENGISIAN

Bacalah semua pernyataan ini dengan cermat. Pilih dan berilah tanda silang (X) pada kolom pernyataan yang paling sesuai dengan kondisi anda, dengan

ketentuan:

1. SS : Sangat Setuju (5)
2. S : Setuju (4)
3. N : Netral (3)
4. TS : Tidak Setuju (2)
5. STS : Sangat Tidak Setuju (1)

Variabel *Locus Of Control*

No	pernyataan	SS (5)	S (4)	N (3)	TS (2)	STS (1)
	<b><i>Internal Locus of Control</i></b>					
1.	Saya merasa lebih mudah menyelesaikan masalah jika mengetahui informasi mengenai masalah tersebut					
2.	Memperoleh keberhasilan merupakan masalah kerja keras, dan tidak ada hubungannya dengan keberuntungan.					
3.	Ditempat saya bekerja, yang bekerja keras akan mendapatkan reward yang lebih baik					
4.	Yang saya peroleh setimpal dengan yang saya usahakan.					
5.	Ketika membuat rencana, saya berkeyakinan bahwa saya dapat melaksanakannya					
	<b><i>Eksternal Locus of Control</i></b>					
6.	Suatu masalah harus segera diselesaikan tanpa harus mencari informasi tentang masalah tersebut					
7.	Keberhasilan yang saya capai bukan karena keberuntungan tetapi usaha.					
8.	Banyak hal yang tidak menyenangkan dalam kehidupan saya yang disebabkan oleh nasib buruk.					
9.	Kadang-kadang saya merasa diri saya memiliki cukup kendali untuk mengarahkan tujuan hidup saya.					
10.	Tidak bijaksana dalam melakukan perencanaan terlalu jauh kedepan, karena banyak hal yang berubah menjadi baik atau buruk.					



Variabel *Burnout*

No	Pernyataan	SS (5)	S (4)	N (3)	TS (2)	STS (1)
	<b>Kelelahan Fisik</b>					
1.	Saya merasa lelah ketika bekerja					
2.	Saya terkadang melakukan kesalahan dalam bekerja					
3.	Saya merasa lesu ketika bangun pagi karena harus menjalani hari ditempat kerja					
	<b>Kelelahan Emosional</b>					
4.	Saya merasakan emosi saya terkuras karena pekerjaan					
5.	Menghadapi pasien dan bekerja untuk mereka setiap hari membuat saya jenuh					
6.	Saya merasa frustrasi dengan pekerjaan saat ini					
	<b>Kurangnya Penghargaan Diri</b>					
7.	Saya merasa masih banyak hal yang membuat saya termotivasi untuk bekerja					
8.	Saya kadang merasa disalahkan atas masalah yang terjadi					
9.	Saya tidak merasa diberikan perlakuan yang berbeda dengan perawat lain					
	<b>Depersonalization</b>					
10.	Saya merasa karir saya tidak akan berubah					
11.	Saya selalu memperlakukan orang lain dengan baik					
12.	Saya benar-benar peduli apa yang terjadi pada pasien					

Variabel kinerja perawat

No	Pernyataan	SS (5)	S (4)	N (3)	TS (2)	STS (1)
	<b>Pengkajian</b>					
1.	Saya melakukan pengumpulan data pada setiap pasien baru secara sistematis, akurat, dan berkesinambungan pada pasien baru.					
2.	Pengumpulan data dilakukan dengan cara anamnesis, observasi, pemeriksaan fisik, serta dari pemeriksaan penunjang.					
3	Sumber data adalah klien, keluarga atau orang yang terkait, tim kesehatan, rekam medis, dan catatan lain.					
	<b>Diagnose</b>					
4.	Saya menetapkan diagnose keperawatan berdasarkan hasil analisis					
	<b>Perencanaan</b>					
5.	Menetapkan prioritas masalah, tujuan, dan rencana tindakan keperawatan.					
6.	Saya bekerjasama dengan klien dalam menyusun tindakan keperawatan.					
7.	Perencanaan yang saya bersifat individual sesuai dengan kondisi atau kebutuhan klien.					
	<b>Implementasi</b>					
8	saya memberikan pendidikan kesehatan kepada klien dan keluarga serta mengkaji ulang dan merevisi pelaksanaan tindakan keperawatan berdasarkan respon klien					
	<b>Evaluasi</b>					
9	Saya biasanya melakukan dokumentasi terhadap hasil evaluasi untuk mengukur perkembangan klien					

10	apabila klien tidak mengalami perkembangan, Saya melakukan tindakan lebih lanjut					
----	--	--	--	--	--	--

Tabulasi data variabel lokus kendali (*locus of control*)

No	P1	P2	P3	P4	P5	P6	P7	P8	P9	10	Total
1	4	4	4	4	4	4	5	4	5	3	41
2	4	4	4	4	4	4	5	4	4	4	41
3	4	3	3	4	4	4	5	3	5	4	39
4	5	4	5	5	5	4	5	5	4	4	46
5	4	4	2	4	4	4	4	4	5	4	39
6	4	4	2	5	4	4	5	4	4	3	39
7	5	4	2	4	4	5	4	4	3	2	37
8	4	4	2	5	4	4	5	4	4	4	40
9	4	5	4	5	4	5	4	5	4	4	44
10	5	4	2	5	4	4	4	4	4	3	39
11	4	3	4	5	3	5	4	5	5	4	42
12	5	5	5	5	5	5	5	5	4	5	49
13	4	3	4	4	4	5	5	5	4	4	42
14	4	4	4	5	4	4	4	4	3	2	38
15	5	5	4	5	5	5	5	5	4	5	48
16	5	4	5	4	5	4	5	5	5	4	46
17	4	4	4	5	4	5	5	5	5	3	44
18	5	4	5	5	4	4	4	5	4	3	43
19	5	5	5	5	4	5	4	4	4	4	45
20	5	4	3	4	4	3	4	4	2	4	37
21	4	3	4	4	5	4	5	4	5	4	42
22	5	4	3	5	5	5	4	3	3	4	41
23	4	5	5	5	5	5	5	5	5	5	49
24	5	4	4	4	5	5	5	5	4	4	45
25	5	4	4	4	4	4	4	4	4	3	40
26	5	4	5	4	4	4	4	4	4	4	42
27	5	4	4	4	4	5	5	4	4	5	44
28	4	4	3	4	4	5	4	3	4	3	38
29	5	4	5	5	4	5	5	5	5	5	48
30	4	4	3	4	5	4	5	5	3	2	39
31	4	4	3	5	4	3	4	3	3	2	35
32	4	4	3	4	5	4	4	4	2	2	36
33	4	3	4	5	5	4	4	4	1	3	37
34	5	5	5	5	5	5	5	4	5	5	49
35	4	3	3	3	4	3	3	4	4	4	35
36	5	4	4	4	4	4	4	4	2	4	39
37	4	4	3	5	5	4	4	4	2	4	39

38	5	5	4	5	5	5	5	4	4	4	46
39	4	4	2	5	5	4	4	2	4	3	37
40	4	4	2	4	5	5	5	5	5	5	44
41	5	5	5	5	5	5	5	4	4	4	47
42	4	4	4	4	4	4	4	4	4	4	40
43	5	5	5	5	4	4	5	5	5	4	47
44	4	4	4	3	3	3	3	4	3	2	33
45	5	4	3	4	4	4	5	4	2	4	39
46	4	4	4	5	5	5	5	5	5	5	47
47	5	5	5	5	5	4	5	4	5	4	47
48	4	4	2	4	4	4	4	5	4	2	37
49	4	4	2	4	5	4	4	4	4	2	37
50	4	4	4	4	4	3	5	4	5	2	39
51	5	3	3	5	5	4	5	5	3	3	41
52	4	4	4	5	4	4	4	3	3	3	38
53	5	4	4	5	5	5	5	5	5	5	48
54	4	3	3	3	3	3	3	4	3	3	32
55	5	4	4	5	5	4	4	4	4	4	43
56	4	3	4	4	4	3	4	3	3	3	35
57	5	4	5	5	5	5	4	4	5	5	47
58	4	4	4	4	4	4	4	4	4	4	40
59	5	4	2	4	5	3	5	4	4	3	39
60	5	5	5	5	5	5	5	5	5	5	50
61	5	5	5	5	5	5	5	5	5	5	50
62	4	4	4	4	5	4	4	4	4	4	41
63	5	4	4	4	4	4	4	4	2	4	39
64	4	5	4	5	5	4	5	5	5	4	46
65	3	3	4	4	4	5	5	5	5	5	43
66	3	3	4	5	5	4	4	5	2	3	38
67	5	3	4	5	4	3	5	4	5	4	42
68	4	2	3	4	5	4	4	4	2	2	34
69	5	5	5	5	4	4	5	5	4	4	47
70	4	4	4	4	4	4	4	4	4	4	40
71	4	4	4	5	4	4	4	4	4	2	39
72	5	5	5	5	5	5	5	5	5	5	50
73	4	4	3	5	5	3	4	4	2	4	38
74	4	4	4	4	3	3	4	3	3	5	37
75	4	4	4	5	5	3	5	5	5	3	43
76	4	4	3	5	4	4	4	4	4	4	40
77	5	4	4	4	5	5	5	5	4	4	45
78	4	2	4	5	5	3	4	4	3	3	37
79	5	4	4	4	4	4	4	5	4	4	42
80	4	4	4	5	5	3	5	5	4	4	43
81	5	5	5	5	5	5	5	5	5	5	50
82	4	4	5	5	5	4	4	5	4	4	45

83	4	4	4	5	4	4	5	5	4	4	43
84	4	4	3	4	4	3	4	4	4	2	36
85	3	4	4	3	4	3	4	3	3	4	35
86	4	5	5	4	5	5	4	5	5	4	46
87	5	5	5	5	5	5	5	5	5	5	50
88	4	5	5	4	5	5	5	5	5	5	48
89	4	4	4	5	5	3	4	5	3	5	41
90	4	4	4	5	5	5	5	4	4	5	45
91	5	4	4	4	5	4	4	4	3	4	41
92	4	4	4	3	3	3	4	3	3	3	34
93	5	5	5	4	5	5	5	5	5	5	49
94	4	4	4	5	5	4	4	4	5	5	43
95	4	4	4	4	5	3	5	4	4	4	41
96	4	4	4	4	4	4	4	4	4	4	40
97	5	4	4	5	5	5	4	4	4	4	44
98	5	5	5	5	5	5	5	5	5	5	50
99	5	4	4	4	5	3	4	4	3	4	40
100	4	4	4	4	4	4	4	4	4	4	40

Tabulasi data variabel kejenuhan kerja (*burnout*)

No	P1	P2	P3	P4	P5	P6	P7	P8	P9	P10	P11	P12	Total
1	4	4	4	2	4	4	4	4	4	4	4	5	47
2	4	4	4	4	4	4	2	4	4	5	4	5	48
3	5	5	4	4	4	4	4	4	5	5	5	5	54
4	4	5	5	4	4	4	5	5	5	5	5	5	56
5	4	4	5	4	4	5	4	4	4	4	5	5	52
6	4	4	4	2	4	4	4	4	4	5	5	4	48
7	4	4	4	4	4	4	5	5	5	5	5	4	53
8	5	5	4	4	5	5	4	5	4	4	4	4	53
9	4	4	5	5	5	5	5	5	5	5	5	5	57
10	4	4	3	3	3	4	4	4	4	4	4	4	45
11	5	5	5	5	5	5	5	5	5	5	4	5	59
12	4	4	4	4	4	4	4	4	4	4	4	4	48
13	4	5	5	5	5	5	5	5	5	5	5	5	59
14	5	5	4	5	5	5	5	4	4	5	5	5	57
15	3	3	5	4	4	3	3	3	3	3	3	4	41
16	4	4	4	4	3	4	4	4	4	4	4	4	47
17	4	4	4	2	2	4	4	5	5	5	5	5	49
18	5	5	4	4	4	4	4	4	4	4	4	5	51
19	4	5	5	5	5	4	4	4	5	5	5	5	56
20	5	5	5	5	5	5	5	5	5	5	5	5	60
21	4	4	3	4	4	5	4	4	5	3	4	4	48
22	5	4	5	4	4	4	4	4	5	4	4	5	52
23	3	3	3	3	4	4	4	3	3	4	4	4	42

24	4	4	4	3	3	4	2	4	4	5	4	4	45
25	4	4	4	4	2	4	4	4	4	5	4	4	47
26	4	4	5	4	4	5	4	4	5	5	5	5	54
27	4	4	5	5	5	5	5	5	4	5	5	5	57
28	4	4	5	4	4	4	3	4	4	4	4	5	49
29	3	3	4	2	2	4	3	3	3	3	3	3	36
30	5	5	4	4	5	4	5	4	5	5	4	5	55
31	5	5	5	5	5	5	4	4	4	4	4	4	54
32	4	5	2	4	4	4	2	5	4	5	4	5	48
33	5	5	5	4	4	5	5	4	4	4	4	5	54
34	5	5	2	4	4	4	2	4	4	3	4	4	45
35	5	5	5	5	5	5	5	4	54	5	5	5	59
36	5	4	4	4	4	4	4	4	4	4	4	5	50
37	5	4	4	5	4	4	4	5	4	4	4	2	52
38	5	4	4	4	4	4	2	4	4	4	4	4	47
39	4	4	5	2	2	4	2	5	5	5	4	4	46
40	4	5	2	4	4	5	2	4	4	5	5	5	49
41	5	4	2	2	2	4	2	4	5	4	4	4	42
42	5	5	5	4	4	4	5	5	5	5	4	4	55
43	4	5	1	2	2	4	4	4	5	5	5	5	46
44	4	4	4	4	4	4	5	4	5	5	5	5	53
45	5	5	2	2	4	5	4	4	5	4	4	5	49
46	4	4	4	4	4	4	4	4	4	4	4	4	48
47	4	4	2	2	2	4	4	4	5	5	4	4	44
48	5	5	5	5	5	5	5	4	4	5	5	5	58
49	4	4	4	2	4	5	2	4	5	4	4	5	47
50	4	4	4	4	2	2	4	5	4	5	3	5	46
51	5	4	3	4	2	4	2	5	5	5	4	4	47
52	5	5	5	5	5	5	5	5	5	5	5	5	60
53	3	3	3	3	4	3	4	4	3	4	4	3	41
54	5	5	5	5	5	5	5	5	5	5	5	5	60
55	4	4	4	4	3	4	4	4	5	5	4	5	50
56	5	5	5	5	5	5	5	5	5	5	5	5	60
57	4	4	4	2	2	4	2	5	4	3	4	5	43
58	4	4	4	3	4	4	5	5	5	5	4	4	51
59	4	5	5	4	4	4	4	3	4	4	4	4	49
60	4	4	4	3	4	4	4	3	3	4	3	4	44
61	3	3	2	2	2	4	3	3	4	3	3	3	35
62	4	5	4	4	4	4	2	4	5	4	5	5	50
63	5	5	5	5	4	5	5	5	4	5	4	5	57
64	4	4	4	5	5	5	5	5	5	5	4	4	55
65	5	5	5	3	4	4	2	5	4	4	5	4	50
66	4	4	4	3	4	4	3	4	4	4	4	4	46
67	5	5	5	5	5	4	4	4	4	4	4	5	54
68	5	4	4	4	2	5	4	4	4	4	4	5	49



8	4	4	4	4	4	4	4	4	4	4	40
9	4	4	5	5	4	4	4	4	5	3	42
10	4	4	4	4	4	4	4	4	4	4	40
11	4	4	5	5	5	5	5	5	4	4	46
12	4	5	5	5	5	5	4	5	5	4	47
13	5	5	5	5	4	4	4	4	4	4	44
14	4	3	3	3	3	3	4	4	4	4	35
15	5	5	4	5	4	4	5	5	5	4	46
16	5	5	5	5	5	5	4	4	5	5	48
17	4	5	5	5	4	5	5	5	4	5	47
18	5	4	5	4	5	5	4	4	4	4	44
19	5	5	5	4	5	4	4	5	5	4	46
20	5	4	4	4	4	4	3	3	3	4	38
21	5	5	4	4	4	4	5	5	5	4	45
22	5	4	5	5	4	4	4	4	4	4	43
23	5	5	5	5	5	5	5	5	5	5	50
24	4	5	5	5	4	5	5	5	5	5	48
25	4	5	4	4	5	5	4	4	4	4	43
26	4	5	4	5	5	5	4	5	4	3	44
27	5	5	5	5	5	5	5	5	4	4	48
28	5	4	4	4	4	4	4	4	4	4	41
29	5	5	5	5	5	5	5	5	5	5	50
30	5	4	5	4	4	5	5	4	5	3	44
31	4	5	4	4	5	4	4	4	4	3	41
32	4	4	4	4	4	4	4	4	4	4	40
33	4	3	4	4	4	4	3	3	4	4	37
34	4	4	5	5	5	5	5	5	4	5	47
35	4	4	4	4	4	4	4	4	3	3	38
36	5	4	4	5	5	4	4	5	5	4	45
37	4	5	5	4	4	4	5	4	5	4	44
38	4	4	4	5	4	5	4	4	5	4	43
39	4	4	4	4	4	4	4	4	4	3	39
40	4	4	4	4	5	4	5	5	4	4	43
41	5	5	5	4	5	5	5	4	5	5	48
42	5	5	4	4	5	4	4	4	5	3	43
43	5	5	5	5	5	5	5	5	4	5	49
44	4	4	4	4	3	3	3	3	3	3	34
45	4	4	4	4	4	5	4	5	4	4	42
46	5	5	5	5	4	4	4	4	5	5	46
47	5	5	4	5	4	4	4	4	3	3	35
48	4	3	3	3	4	4	4	4	3	3	35
49	4	4	5	4	4	4	4	4	4	4	41
50	4	5	4	5	4	5	5	5	5	5	47
51	5	5	5	5	5	4	4	4	5	4	46
52	4	3	3	3	3	4	4	3	3	4	34



53	4	5	5	4	5	4	5	5	5	5	47
54	4	5	4	5	4	4	4	4	4	4	42
55	4	4	4	4	4	4	5	4	5	3	41
56	3	4	4	4	4	4	4	4	4	4	39
57	5	5	5	5	5	4	5	4	5	3	46
58	4	5	4	4	4	4	4	4	4	4	41
59	5	4	5	5	5	5	4	5	5	5	48
60	5	5	5	5	5	5	5	5	5	5	50
61	5	5	5	5	5	5	5	5	5	5	50
62	4	5	4	5	5	4	4	4	5	3	43
63	5	5	5	4	4	4	4	4	4	3	42
64	5	5	5	5	4	5	4	4	5	4	46
65	5	4	5	5	5	4	4	5	4	4	45
66	4	4	4	4	4	4	4	4	4	4	40
67	4	4	4	5	5	5	5	5	5	3	45
68	3	4	4	4	4	4	4	4	4	4	39
69	5	4	5	5	4	5	5	5	4	4	46
70	4	5	4	5	5	5	4	5	5	3	45
71	4	4	4	4	5	4	5	5	5	3	43
72	5	5	5	5	4	4	5	4	5	5	47
73	4	4	4	4	4	5	4	4	4	4	41
74	3	3	4	4	3	4	4	4	4	4	37
75	5	4	4	5	4	4	5	5	4	4	44
76	5	5	5	4	4	4	4	4	4	4	43
77	4	4	4	4	5	4	4	5	5	5	44
78	4	3	4	3	4	3	3	3	4	4	36
79	5	4	5	4	5	5	5	4	4	4	45
80	4	4	5	5	5	5	4	5	4	3	44
81	5	5	5	5	5	5	4	5	5	5	49
82	4	4	4	5	4	4	4	4	4	4	41
83	4	5	5	5	4	4	4	4	4	3	42
84	4	4	3	4	4	4	3	4	3	3	36
85	4	4	4	4	4	4	3	3	3	4	37
86	4	5	5	5	5	5	5	5	4	4	47
87	5	5	5	5	5	5	5	5	5	5	50
88	5	5	4	5	5	5	4	4	5	4	46
89	4	5	4	4	3	4	4	4	4	4	40
90	4	5	5	5	4	4	5	4	5	4	45
91	5	4	5	4	4	4	4	3	4	3	40
92	3	3	3	4	4	3	4	4	3	2	33
93	5	5	5	4	5	5	5	4	5	4	47
94	4	4	5	5	4	4	4	5	5	5	45
95	4	4	4	4	4	4	4	4	4	4	40
96	4	4	5	5	5	5	4	4	4	4	44
97	5	5	5	4	4	5	4	5	4	5	46

98	4	5	5	5	4	5	5	5	4	4	46
99	3	4	4	4	3	3	4	4	4	4	37
100	4	4	4	4	4	4	4	4	4	3	39

**Tanggapan Responden mengenai locus kendali (*locus Of control*)**

No	Pernyataan	Skor					Jumlah
		SS	S	RR	TS	STS	
1	X.P1	42	55	3	-	-	100
2	X.P2	21	65	12	2	-	100
3	X.P3	24	50	16	10	-	100
4	X.P4	52	43	5	-	-	100
5	X.P5	51	44	5	-	-	100
6	X.P6	34	46	20	-	-	100
7	X.P7	48	49	3	-	-	100
8	X.P8	38	52	9	1	-	100
9	X.P9	33	41	16	9	1	100
10	X.P10	21	48	19	12	-	100

**Tanggapan Responden mengenai kejenuhan kerja (*Burnout*)**

No	Pernyataan	Skor					Jumlah
		SS	S	RR	TS	STS	
1	Z.P1	38	56	6	-	-	100
2	Z.P2	42	50	8	-	-	100
3	Z.P3	35	44	12	1	-	100
4	Z.P4	26	46	12	16	-	100
5	Z.P5	31	48	6	15	-	100
6	Z.P6	38	55	5	2	-	100
7	Z.P7	35	42	7	16	-	100
8	Z.P8	40	51	8	1	-	100
9	Z.P9	47	45	8	-	-	100
10	Z.P10	46	44	10	-	-	100
11	Z.P11	30	62	8	-	-	100
12	Z.P12	53	41	6	-	-	100

**Tanggapan Responden mengenai kinerja perawat**

No	Pernyataan	Skor					Jumlah
		SS	S	RR	TS	STS	
1	Y.P1	39	55	6	-	-	100
2	Y.P2	45	47	8	-	-	100
3	Y.P3	48	46	6	-	-	100
4	Y.P4	49	46	5	-	-	100
5	Y.P5	39	55	6	-	-	100
6	Y.P6	38	58	4	-	-	100
7	Y.P7	34	60	6	-	-	100
8	Y.P8	36	56	8	-	-	100
9	Y.P9	38	53	9	-	-	100
10	Y.P10	22	56	21	1	-	100



Lampiran II

Hasil Olahan data SPSS 21 For windows

**Hasil Uji Validitas *Locus Of Control*(X)**

<i>Variabel</i>	<b>Item</b>	<b>r-hitung</b>	<b>r-tabel</b>	<b>Keterangan</b>
<i>Locus Of Control</i>	X <sub>1</sub>	0,499	0,1654	Valid
	X <sub>2</sub>	0,652	0,1654	Valid
	X <sub>3</sub>	0,669	0,1654	Valid
	X <sub>4</sub>	0,529	0,1654	Valid
	X <sub>5</sub>	0,503	0,1654	Valid
	X <sub>6</sub>	0,695	0,1654	Valid
	X <sub>7</sub>	0,687	0,1654	Valid
	X <sub>8</sub>	0,628	0,1654	Valid
	X <sub>9</sub>	0,676	0,1654	Valid
	X <sub>10</sub>	0,729	0,1654	Valid

**Hasil Uji Validitas Variabel *Burnout* (Z)**

<b>Variabel</b>	<b>Item</b>	<b>r-hitung</b>	<b>r-tabel</b>	<b>Keterangan</b>
<i>Burnout</i>	Z <sub>1</sub>	0,608	0,1654	Valid
	Z <sub>2</sub>	0,720	0,1654	Valid
	Z <sub>3</sub>	0,659	0,1654	Valid
	Z <sub>4</sub>	0,761	0,1654	Valid
	Z <sub>5</sub>	0,733	0,1654	Valid
	Z <sub>6</sub>	0,666	0,1654	Valid
	Z <sub>7</sub>	0,682	0,1654	Valid
	Z <sub>8</sub>	0,564	0,1654	Valid
	Z <sub>9</sub>	0,519	0,1654	Valid
	Z <sub>10</sub>	0,629	0,1654	Valid
	Z <sub>11</sub>	0,685	0,1654	Valid
	Z <sub>12</sub>	0,640	0,1654	Valid

M A K A S S A R

**Hasil Uji Validitas Kinerja Perawat (Y)**

<i>Variabel</i>	<b>Item</b>	<b>r-hitung</b>	<b>r-tabel</b>	<b>Keterangan</b>
<i>Locus Of Control</i>	Y <sub>1</sub>	0,605	0,1654	Valid
	Y <sub>2</sub>	0,727	0,1654	Valid
	Y <sub>3</sub>	0,738	0,1654	Valid
	Y <sub>4</sub>	0,714	0,1654	Valid
	Y <sub>5</sub>	0,677	0,1654	Valid
	Y <sub>6</sub>	0,711	0,1654	Valid
	Y <sub>7</sub>	0,672	0,1654	Valid
	Y <sub>8</sub>	0,687	0,1654	Valid
	Y <sub>9</sub>	0,712	0,1654	Valid
	Y <sub>10</sub>	0,574	0,1654	Valid

**Hasil Uji Reliabilitas Variabel *Locus of Control* (X)**

<b>Reliability Statistics</b>	
Cronbach's Alpha	N of Items
,826	10

**Hasil Uji Reliabilitas Variabel *Burnout*(Z)**

<b>Reliability Statistics</b>	
Cronbach's Alpha	N of Items
,873	12

**Hasil Uji Reliabilitas Variabel Kinerja Perawat (Y)**

<b>Reliability Statistics</b>	
Cronbach's Alpha	N of Items
,870	10

## Uji Asumsi Klasik

### Hasil Uji Normalitas

One-Sample Kolmogorov-Smirnov Test		
		Unstandardized Residual
N		100
Normal Parameters <sup>a,b</sup>	Mean	,0000000
	Std. Deviation	2,43897196
Most Extreme Differences	Absolute	,056
	Positive	,056
	Negative	-,055
Kolmogorov-Smirnov Z		,564
Asymp. Sig. (2-tailed)		,908
a. Test distribution is Normal.		
b. Calculated from data.		

### Hasil Uji Multikolinieritas

Coefficients <sup>a</sup>			
Model		Collinearity Statistics	
		Tolerance	VIF
1	Locus of Control	,683	1,465
	Burnout	,683	1,465

a. Dependent Variable: Kinerja Perawat

## Uji Heterokedastisitas

### Scatterplot

Dependent Variable: Kinerja Perawat

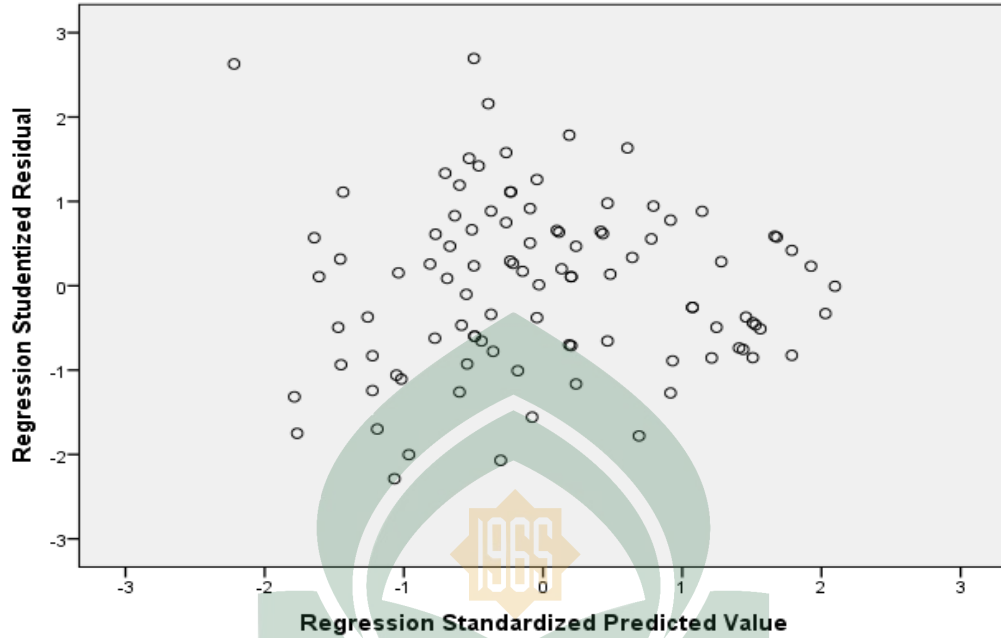

### Nilai Koefisien Determnasi (Uji Pengaruh Langsung)

Model Summary				
Model	R	R Square	Adjusted R Square	Std. Error of the Estimate
1	,805 <sup>a</sup>	,648	,641	2,46399

a. Predictors: (Constant), Burnout, Locus of Control

UNIVERSITAS ISLAM NEGERI

### Hasil Uji Simultan (Pengaruh Langsung)

ANOVA <sup>a</sup>						
Model		Sum of Squares	Df	Mean Square	F	Sig.
1	Regression	1085,600	2	542,800	89,405	,000 <sup>b</sup>
	Residual	588,910	97	6,071		
	Total	1674,510	99			

a. Dependent Variable: Kinerja Perawat  
b. Predictors: (Constant), Burnout, Locus of Control

**Hasil Uji Parsial (Pengaruh langsung)**

Coefficients <sup>a</sup>						
Model		Unstandardized Coefficients		Standardized Coefficients	T	Sig.
		B	Std. Error	Beta		
1	(Constant)	22,214	4,701		4,725	,000
	Locus of Control	,636	,066	,701	9,612	,000
	Burnout	-,114	,050	-,165	-2,265	,026

a. Dependent Variable: Kinerja Perawat

**Nilai Koefisien Determinasi (Pengaruh Tidak Langsung)**

**Model Summary**

Model	R	R Square	Adjusted R Square	Std. Error of the Estimate
1	,563 <sup>a</sup>	,317	,310	4,94503

a. Predictors: (Constant), Locus of Control

**Hasil Uji Simultan (Pengaruh Tidak Langsung)**

ANOVA <sup>a</sup>						
Model		Sum of Squares	Df	Mean Square	F	Sig.
1	Regression	1114,414	1	1114,414	45,573	,000 <sup>b</sup>
	Residual	2396,426	98	24,453		
	Total	3510,840	99			

a. Dependent Variable: Burnout  
b. Predictors: (Constant), Locus of Control

**Hasil Uji Parsial (Pengaruh Tidak Langsung)**

Coefficients <sup>a</sup>						
Model		Unstandardized Coefficients		Standardized Coefficients	T	Sig.
		B	Std. Error	Beta		
1	(Constant)	81,447	4,617		17,642	,000
	Locus of Control	-,740	,110	-,563	-6,751	,000

a. Dependent Variable: Burnout