

**IMPLEMENTASI PROGRESSIVE WEB APP SEBAGAI SOLUSI UNTUK  
MENINGKATKAN KINERJA APLIKASI BERBASIS WEBSITE (STUDI  
KASUS DALAM APLIKASI PENGINGAT JADWAL TAKLIM)**



**SKRIPSI**

**Diajukan Untuk Memenuhi Salah Satu Syarat Meraih Gelar  
Sarjana Komputer pada Jurusan Teknik Informatika  
Fakultas Sains dan Teknologi  
UIN Alauddin Makassar**

**Oleh:**

**MUHAMMAD JUANDA B  
NIM: 60200114049**

**FAKULTAS SAINS DAN TEKNOLOGI  
UIN ALAUDDIN MAKASSAR  
2018**

## PERNYATAAN KEASLIAN SKRIPSI

Saya yang bertanda tangan di bawah ini :

Nama : Muhammad Juanda B

NIM : 60200114049

Jurusan : Teknik Informatika

Judul Skripsi : Implementasi Progressive Web App sebagai Solusi untuk  
Meningkatkan Kinerja Aplikasi Berbasis Website (Studi  
Kasus dalam Aplikasi Pengingat Jadwal Taklim).

Menyatakan dengan sebenarnya bahwa skripsi yang saya tulis ini benar merupakan hasil karya saya sendiri dan bukan merupakan pengambilalihan tulisan ataupun pikiran orang lain yang saya akui sebagai hasil tulisan atau pikiran sendiri.

Apabila dikemudian hari terbukti atau dapat dibuktikan bahwa skripsi ini hasil jiplakan, maka saya bersedia menerima sanksi atas perbuatan tersebut sesuai ketentuan yang berlaku.

Makassar, 23 November 2018

Penulis,

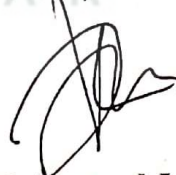

**Muhammad Juanda B**

## PERSETUJUAN PEMBIMBING

Pembimbing penulisan skripsi saudara Muhammad Juanda B, NIM: 60200114049, mahasiswa Jurusan Teknik Informatika pada Fakultas Sains dan Teknologi Universitas Islam Negeri (UIN) Alauddin Makassar, setelah dengan seksama meneliti dan mengoreksi skripsi yang bersangkutan dengan judul, "Implementasi Progressive Web App Sebagai Solusi Untuk Meningkatkan Kinerja Aplikasi Berbasis Website (Studi Kasus Aplikasi Pengingat Jadwal Taklim)", memandang bahwa skripsi tersebut telah memenuhi syarat-syarat ilmiah dan dapat disetujui untuk diajukan ke sidang *Munaqasyah*.

Demikian persetujuan ini diberikan untuk proses selanjutnya.

Makassar, 21 November 2018

Pembimbing I



Nur Afif, S.T., MLT

Pembimbing II



A. Hutami Endang, S.Kom., M.Kom.

## PENGESAHAN SKRIPSI

Skripsi ini berjudul “IMPLEMENTASI PROGRESSIVE WEB APP SEBAGAI SOLUSI UNTUK MENINGKATKAN KINERJA APLIKASI BERBASIS WEBSITE (STUDI KASUS DALAM APLIKASI PENGINGAT JADWAL TAKLIM)” yang disusun oleh saudari Muhammad Juanda B, NIM: 60200114049, Mahasiswa Jurusan Teknik Informatika Universitas Islam Negeri (UIN) Alauddin Makassar, telah diuji dan dipertahankan dalam sidang Munaqasyah yang diselenggarakan pada hari **Jumat, 23 November 2018** dinyatakan telah dapat diterima sebagai salah satu syarat untuk memperoleh gelar Sarjana Komputer dalam Jurusan Teknik Informatika dengan beberapa perbaikan.

Makassar, 23 November 2018 M  
Jumat, 15 Rabiul Awal 1440 H

### DEWAN PENGUJI

1. Ketua : Dr. Ir. A. Suarda, M.Si
2. Sekretaris : A. Muhammad Syafar, S.T., M.T.
3. Munaqisy I : Faisal Akib, S.Kom., M.Kom.
4. Munaqisy II : Dr. Sohrah, M.Ag.
5. Pembimbing I : Nur Afif, S.T., M.T
6. Pembimbing II : A. Hutami Endang, S.Kom., M.Kom.

()  
()  
()  
()  
()  
()

Diketahui oleh :  
Dekan Fakultas Sains dan Teknologi  
UIN Alauddin Makassar



  
Prof. Dr. H. Arifuddin Ahmad, M.Ag.  
Nip. 19691205 199303 1 001



## KATA PENGANTAR

بِسْمِ اللَّهِ الرَّحْمَنِ الرَّحِيمِ

Segala puja, puji dan Syukur dengan tulus senantiasa penulis panjatkan kehadirat Allah SWT, atas segala limpahan rahmat dan hidayah-Nya, serta sholawat dan salam, senantiasa tucurahkan kepada junjungan Nabi Muhammad SAW, yang telah menyelamatkan manusia dari dunia Jahiliyah menuju dunia terdidik yang diterangi dengan cahaya keilmuan sehingga skripsi dengan judul “Implementasi Progressive Web App Sebagai Solusi Untuk Meningkatkan Kinerja Aplikasi Berbasis Website (Studi Kasus dalam Aplikasi Pengingat Jadwal Taklim)” dapat terselesaikan meski telah melalui banyak tantangan dan hambatan.

Skripsi ini dianjurkan untuk memenuhi salah satu syarat utama, dalam meraih gelar Serjana Komputer (S.Kom.) pada jurusan Teknik Informatika, Fakultas Sains dan Teknologi, Universitas Islam Negeri (UIN) Alauddin Makassar. Penulis menyadari bahwa didalam penyusunan skripsi ini, tidak terlepas dari berbagai pihak yang banyak memberikan doa, dukungan dan semangatnya.

Olehnya itu, memulai kesempatan ini, penulis menyampaikan rasa terima kasih yang sebesar-besarnya kepada Ibu Rohani yang telah mendidik dan membesarkan saya dan Ayahanda Buhaseng terima kasih pula atas doa dan dukungannya. Terima kasih atas didikan moral maupun material. Tak akan pernah cukup untuk mengungkapkan rasa dan puji syukur ya Rabb. Terima kasih ananda buat kakak tersayang yang memberikan semangat dan terima kasih pula buat teman yang menemani dan membantu menyelesaikan proses penyusunan skripsi ini dan penghargaan yang setinggi-tingginya kepada :

1. Rektor Universitas Islam Negeri (UIN) Alauddin Makassar, Prof. Dr. H. Musafir Pababbari, M.Si
2. Dekan Fakultas Sains dan Teknologi Universitas Islam Negeri (UIN) Alauddin Makassar, Prof. Arifuddin Ahmad, M.Ag.

3. Ketua Jurusan dan sekretaris Jurusan Teknik Informatika Faisal, S.T.,M.T. dan Andi Muhammad Syafar, S.T.,M.T. Fakultas Sains dan Teknologi Universitas Islam Negeri (UIN) Alauddin Makassar.
4. Pembimbing I yang telah bersedia dengan sabar membimbing, Nur Afif,S.T., M.T dan Pembimbing II A. Hutami Endang, S.Kom., M.Kom. mengajar serta meluangkan waktu dimana penulis tahu akan kesibukan beliau yang sangat padat pun beliau menyempatkan diri untuk mengoreksi dan memberikan masukan yang bermanfaat kepada penulis.
5. Penguji I, Faisal Akib, S.Kom., M.Kom., serta penguji II Dr. Sohrah, M.Ag. yang telah menyumbangkan banyak ide dan saran yang membangun dalam penyelesaian Skripsi hingga selesai.
6. Seluruh dosen teknik informatika yang telah memberikan banyak ilmu dari sejak awal masuk perkuliahan sampai akhir penyusunan skripsi ini serta Zulfiah selaku staf jurusan Teknik Informatika juga seluruh pegawai dalam jajaran lingkup Fakultas Sains dan Teknologi, Universitas Islam Negeri (UIN) Alauddin Makassar, yang telah dengan sabar melayani penulis dalam menyelesaikan administrasi pengurusan skripsi, dimana penulis merasa mendapatkan pelayanan terbaik, sehingga alhamdulillah pengurusan skripsi ini dapat terselesaikan dengan lancar.
7. Seluruh teman – teman SEQUENTIAL Jurusan Teknik Informatika Angkatan 2014, yang selama ini menemani penulis dalam canda dan tawa serta banyak memberikan informasi dan motivasi kepada penulis, terima kasih atas solidaritas selama ini dan insya Allah seterusnya sehingga penulis dapat menyelesaikan skripsi ini dengan baik.
8. Seluruh pihak yang tidak dapat penulis sampaikan satu per satu, namun telah banyak terlibat membantu penulisan dalam proses penyusunan skripsi ini.

Semoga skripsi ini dapat bernilai ibadah disisi Allah SWT dan dijadikan sumbangsi sebagai upaya mencerdaskan kehidupan bangsa, agar

berguna bagi pengembangan ilmu pengetahuan khususnya bagi mahasiswa Teknik Informatika dan Sistem Informasi, Fakultas Sains dan Teknologi Universitas Islam Negeri (UIN) Alauddin Makassar.

Makassar, 23 November 2018  
Penyusun

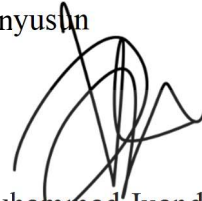

Muhammad Juanda B  
60200114049



## DAFTAR ISI

<b>HALAMAN SAMPUL.....</b>	<b>i</b>
<b>PERNYATAAN KEASLIAN SKRIPSI.....</b>	<b>ii</b>
<b>PERSETUJUAN PEMBIMBING.....</b>	<b>iii</b>
<b>PENGESAHAN SKRIPSI.....</b>	<b>iv</b>
<b>KATA PENGANTAR.....</b>	<b>v</b>
<b>DAFTAR ISI.....</b>	<b>viii</b>
<b>DAFTAR GAMBAR.....</b>	<b>xi</b>
<b>DAFTAR TABEL.....</b>	<b>x</b>
<b>ABSTRAK.....</b>	<b>xi</b>
<b>BAB I PENDAHULUAN.....</b>	<b>1</b>
A. Latar Belakang Masalah.....	1
B. Rumusan Masalah.....	5
C. Fokus Penelitian dan Deskripsi Fokus.....	6
D. Kajian Pustaka.....	7
E. Tujuan dan Kegunaan Penelitian.....	10
<b>BAB II TINJAUAN TEORITIS.....</b>	<b>12</b>
A. Aplikasi.....	12
B. Kinerja.....	12
C. Taklim.....	13
D. Progressive Web App.....	13
E. Website.....	16
F. API.....	24



<b>BAB III METODOLOGI PENELITIAN.....</b>	<b>26</b>
A. Jenis dan Lokasi Penelitian.....	26
B. Pendekatan Penelitian.....	26
C. Sumber Data.....	26
D. Metode Pengumpulan Data.....	26
E. Instrumen Penelitian.....	27
F. Teknik Pengolahan dan Analisis Data.....	28
G. Metode Perancangan Sistem.....	29
H. Teknik Pengujian Sistem.....	30
<b>BAB IV ANALISIS DAN PERANCANGAN SISTEM.....</b>	<b>31</b>
A. Analisis Sistem yang Sedang Berjalan.....	31
B. Analisis Sistem Yang Diusulkan.....	32
C. Perancangan Sistem.....	33
1. <i>Use case Diagram</i> .....	33
2. <i>Activity Diagram</i> .....	35
3. <i>Sequence Diagram</i> .....	39
4. <i>Class diagram</i> .....	42
5. <i>ERD</i> .....	43
6. <i>Perancangan Tabel</i> .....	40
D. Perancangan Interface.....	41
<b>BAB V IMPLEMENTASI DAN PENGUJIAN SISTEM .....</b>	<b>49</b>
A. Implementasi Sistem.....	49
1. <i>Implementasi antarmuka (Interface)</i> .....	49

B. Pengujian Sistem.....	58
1. Prosedur pengujian.....	59
2. Hasil Pengujian.....	59
3. Tutorial penggunaan aplikasi.....	60
<b>BAB VI PENUTUP.....</b>	<b>62</b>
A. Kesimpulan.....	62
B. Saran.....	62
<b>DAFTAR PUSTAKA.....</b>	<b>63</b>
<b>RIWAYAT HIDUP PENULIS.....</b>	<b>65</b>



## DAFTAR GAMBAR

Gambar III.1. Model Metode Waterfall (Kadir, 2003) .....	29
Gambar IV.1 Flowmap Sistem yang Sedang Berjalan .....	31
Gambar IV.2 Flowmap Sistem yang Diusulkan .....	32
Gambar IV.3 Use Case Diagram .....	34
Gambar IV.4 Activity Diagram Pengguna Terdaftar .....	35
Gambar IV.5 Activity Diagram Pengguna Umum .....	36
Gambar IV. 6 Sequence Diagram Admin .....	37
Gambar IV. 7 Sequence Diagram Pengguna Umum .....	38
Gambar IV.8 Class Diagram .....	39
Gambar IV.9 Tampilan Umum Aplikasi .....	41
Gambar IV.10 Rancangan Beranda Pada Aplikasi .....	42
Gambar IV.11 Detail Taklim Pada Aplikasi .....	43
Gambar IV.12 Rancangan Form Pencarian Taklim Pada Aplikasi .....	44
Gambar IV.13 Rancangan Form Unggah Taklim Pada Aplikasi .....	44
Gambar IV.14 Rancangan Taklim Saya Pada Aplikasi .....	46
Gambar IV.15 Rancangan Form Edit Taklim Pada Aplikasi .....	46
Gambar IV.16 Rancangan Profil Pada Aplikasi .....	48
Gambar V.1 Tampilan Halaman Beranda .....	50
Gambar V.2 Halaman Tampilan Detail Taklim .....	51
Gambar V.3 Tampilan Form Pencarian .....	52
Gambar V.4 Tampilan Halaman Hasil pencarian .....	53
Gambar V.5 Tampilan Halaman Login .....	54

Gambar V.6 Tampilan Halaman registrasi .....	55
Gambar V.7 Tampilan Halaman Taklim Saya .....	56
Gambar V.8 Tampilan Halaman Edit taklim .....	57
Gambar V.9 Tampilan Halaman Profil .....	58



## DAFTAR TABEL

Tabel IV.1. Tabel Taklim .....	40
Tabel IV.2. Tabel User .....	41
Tabel V.1 Pengujian Halaman Login .....	59
Tabel V.2 Pengujian Registrasi .....	60
Tabel V.3 Pengujian Halaman Menu .....	60





## ABSTRAK

**Nama** : Muhammad Juanda B  
**Nim** : 60200114049  
**Jurusan** : Teknik Informatika  
**Judul** : Implementasi Progressive Web App Sebagai Solusi Untuk Meningkatkan Kinerja Aplikasi Berbasis Website (Studi Kasus dalam Aplikasi Pengingat Jadwal Taklim)  
**Pembimbing I** : Nur Afif,S.T., M.T  
**Pembimbing II** : A. Hutami Endang, S.Kom., M.Kom.

---

Penyebaran informasi taklim di Kota Makassar sangat beragam, mulai dari konvensional yakni dari mulut ke mulut dan penempelan pamflet di masjid-masjid sampai cara modern seperti menggunakan aplikasi pesan instan dan media sosial. Grup taklim tidak bisa mengakomodir banyaknya peserta dan media sosial tidak efektif dalam menyimpan informasi taklim yang akan didatangi karena pengguna diharuskan untuk tetap terhubung ke internet untuk membuka informasi taklim yang telah tersimpan. Pada skripsi ini, penulis mencoba membangun dan mengimplementasikan teknologi Progressive Web App ke dalam website agar penggunaan website bisa lebih efektif dan efisien sehingga penyebaran taklim bisa lebih maksimal.

Jenis penelitian yang digunakan adalah metode penelitian deskriptif kualitatif, jenis penelitian deskriptif yang digunakan adalah *Design and Creation* Sedangkan metode pengumpulan data yang digunakan adalah menggunakan metode pengumpulan data wawancara, dokumentasi, studi literatur dan observasi. Metode perancangan yang digunakan adalah *Waterfall* dan Teknik pengujian menggunakan *blackbox*.

Hasil dari pengujian aplikasi ini menyimpulkan bahwa fungsi yang diharapkan semuanya berhasil

**Kata Kunci** : Taklim, *PWA*, Website.

# BAB I

## PENDAHULUAN

### *A. Latar Belakang Masalah*

Menuntut ilmu adalah kewajiban setiap manusia yang telah dimulai sejak dilahirkan hingga ke liang lahat. Oleh sebab itu, setiap manusia wajib untuk belajar baik melalui jalur pendidikan formal, informal maupun nonformal, karena belajar merupakan kunci untuk memperoleh ilmu pengetahuan. Tanpa belajar maka tidak ada ilmu pengetahuan yang dapat diperoleh. Semakin perlunya manusia akan ilmu pengetahuan, maka perkembangan sangat pesat dari waktu ke waktu. Pengetahuan adalah kekuatan. Kemajuan suatu bangsa diukur dari tingkat kemajuan pengetahuan dan teknologi karena semakin maju ilmu pengetahuan dan teknologi suatu bangsa semakin maju taraf hidup dan kesejahteraan penduduknya.

Seperti yang terkandung dalam Al-Qur'an Surah Al-Mujadilah ayat 11 berbunyi:

...يَرْفَعُ اللَّهُ الَّذِينَ ءَامَنُوا مِنكُمْ وَالَّذِينَ أُوتُوا الْعِلْمَ دَرَجَاتٍ وَاللَّهُ بِمَا تَعْمَلُونَ خَبِيرٌ (١١)

Terjemahnya:

“...Allah akan mengangkat (derajat) orang-orang yang beriman di antaramu dan orang-orang yang diberi ilmu beberapa derajat. Dan Allah Mahateliti apa yang kamu kerjakan..” (Kementrian Agama, 2016).

Ayat ini menerangkan bahwa Allah akan mengangkat derajat orang yang beriman, taat dan patuh kepada-Nya, melaksanakan perintah-Nya, menjauhi larangan-Nya, berusaha menciptakan suasana damai, aman, dan tenteram dalam masyarakat, demikian pula orang-orang berilmu yang menggunakan ilmunya untuk menegakkan kalimat Allah. Dari ayat ini dipahami bahwa orang-orang yang

mempunyai derajat yang paling tinggi di sisi Allah ialah orang yang beriman dan berilmu. Ilmunya itu diamankan sesuai dengan yang diperintahkan Allah dan rasul-Nya. Kemudian Allah menegaskan bahwa Dia Maha Mengetahui semua yang dilakukan manusia, tidak ada yang tersembunyi bagi-Nya. Dia akan memberi balasan yang adil sesuai dengan perbuatan yang telah dilakukannya. Perbuatan baik akan dibalas dengan surga dan perbuatan jahat dan terlarang akan dibalas dengan azab neraka. (Kementrian Agama, 2016)

Bahkan karena pentingnya ilmu, Rasulullah shallallahu ‘alaihi wa sallam sampai diperintahkan oleh Allah untuk meminta tambahan ilmu, seperti yang terdapat pada Al Quran surah Thaha ayat 20 yang berbunyi:

... وَقُلْ رَبِّ زِدْنِي عِلْمًا (٢٠)

Terjemahnya:

“...dan katakanlah, “Ya Tuhanku, tambahkanlah ilmu kepadaku.” (Kementrian Agama, 2016).

Pada ayat tersebut, Allah menyuruh Nabi Muhammad saw agar berdoa supaya Dia memberikan kepadanya tambahan ilmu. (Kementrian Agama, 2016).

Menuntut ilmu agama dapat dilakukan dengan membaca, baik itu membaca dalam makna tersurat (qauniah) maupun tersirat (kauniyah) sebagaimana firman Allah Swt. dalam surah Al Alaq ayat 1-5 yang berbunyi

أَقْرَأْ بِاسْمِ رَبِّكَ الَّذِي خَلَقَ ١ خَلَقَ الْإِنْسَانَ مِنْ عَلَقٍ ٢ أَلَمْ يَكُنْ لِلْإِنْسَانِ عِلْمٌ ٣  
 الَّذِي عَلَّمَ بِالْقَلَمِ ٤ عَلَّمَ الْإِنْسَانَ مَا لَمْ يَعْلَمْ ٥

Terjemahnya:

“Bacalah dengan (menyebut) nama Tuhanmu yang menciptakan. Dia telah menciptakan manusia dari segumpal darah. Bacalah, dan Tuhanmulah Yang Mahamulia. Yang mengajar (manusia) dengan pena. Dia mengajarkan manusia apa yang tidak diketahuinya.” (Kementrian Agama, 2016).

Dari surah tersebut dapat dipahami bahwa Allah memerintahkan manusia membaca (mempelajari, meneliti, dan sebagainya.) apa saja yang telah Ia ciptakan, baik ayat-ayat-Nya yang tersurat (qauliyah), yaitu Al-Qur'an, dan ayat-ayat-Nya yang tersirat, maksudnya alam semesta (kauniyah). Allah meminta manusia membaca lagi, yang mengandung arti bahwa membaca yang akan membuahkan ilmu dan iman itu perlu dilakukan berkali-kali, minimal dua kali. Bila Al-Qur'an atau alam ini dibaca dan diselidiki berkali-kali, maka manusia akan menemukan bahwa Allah itu pemurah, yaitu bahwa Ia akan mencurahkan pengetahuan-Nya kepadanya dan akan memperkokoh imannya. (Kementrian Agama, 2016).

Di era digital, terdapat banyak sarana yang dapat digunakan oleh seseorang untuk menuntut ilmu. Baik itu melalui bacaan buku digital, tayangan televisi, radio, video, aplikasi, atau *website* yang menyediakan konten islami. Namun walaupun sarana-sarana tersebut bisa digunakan sebagai untuk menuntut ilmu, terkadang seseorang salah dalam memahami apa yang dia baca atau dengar disebabkan oleh keterbatasan ilmu atau pemahaman yang buruk. Dan jika tidak memahami, maka seseorang tidak bisa langsung bertanya. Adapun menuntut ilmu lewat ustadz secara langsung melalui majelis-majelis ilmu (taklim), jika ada permasalahan yang belum bisa dipahami dengan baik, maka bisa bertanya langsung.

Di Makassar, terdapat banyak yayasan atau lembaga yang mengadakan taklim setiap hari, tercatat sekitar 1 sampai 3 taklim dalam sehari. Itu artinya, ada kurang lebih 30 sampai 90 taklim dalam 1 bulan. Taklim tersebut banyak dihadiri oleh beragam kalangan mulai dari anak kecil, remaja, dewasa sampai orang tua.

Cara penyebaran informasi taklim pun beragam, mulai dari cara konvensional seperti mulut ke mulut dan penempelan pamflet di dinding masjid atau dengan cara yang lebih modern seperti melalui media sosial.

Akan tetapi bahkan dengan cara yang modern, ternyata masih terdapat beberapa kekurangan. Misalnya media sosial pada umumnya menampilkan pamflet informasi yang infonya akan tertutupi dikarenakan banyaknya informasi lain yang pada dasarnya tidak berkenaan dengan informasi taklim. Pengguna juga tidak bisa mencari taklim yang akan dilaksanakan serta tidak adanya pengingat jadwal taklim. Sebenarnya beberapa media sosial menyediakan fitur simpan *post* namun *post* yang telah disimpan membutuhkan koneksi internet jika ingin dibuka. Sangat tidak efisien.

Terdapat juga penyebaran informasi taklim seperti yang dilakukan oleh beberapa orang yang mendapati informasi taklim se-kota Makassar, informasi tersebut disebar melalui grup *whatsapp*. Terkadang informasi taklim yang dikirim oleh anggota grup, tertutupi oleh info-info lain dikarenakan banyaknya pesan yang masuk di grup tersebut. Pesan tersebut dikirim oleh anggota grup yang isinya terkadang tentang tanya jawab, video atau gambar nasihat. Hal ini menyebabkan tidak efektifnya penggunaan grup. Penyebaran informasi taklim melalui aplikasi *whatsapp* juga memiliki kekurangan yang lain, misalnya pengguna tidak dapat mencari taklim dengan cepat, informasi taklim yang diterima tidak berdasarkan urutan waktu, tidak adanya pengingat terhadap jadwal taklim serta penyebaran informasi hanya mencakup anggota grup saja sehingga admin perlu membuat 3 grup dikarenakan terbatasnya kuota pengguna dalam satu grup.



Pembuatan aplikasi website konvensional yang menyediakan jadwal taklim masih memiliki sejumlah kekurangan, diantaranya website konvensional tidak dapat dikunjungi secara *offline*, cara mengaksesnya yang dengan cara mengetik manual alamat *website* membuat pengguna malas untuk mengunjungi *website* tersebut, ketika pengguna berada di tempat yang minim jaringan, maka akan loading sangat lambat. Padahal data yang ada menyebutkan bahwa 3 detik *website* tidak tampil, 53% pengguna akan pergi. Buat apa membuat sesuatu sedemikian baik tapi akhirnya orang tidak memakai karena terlalu lambat.

Berdasarkan permasalahan di atas, penulis tertarik untuk melakukan penelitian dan membuat sebuah aplikasi pengingat jadwal taklim berbasis *website* dengan menerapkan teknologi *Progressive Web App* (PWA) sehingga dapat memberi nilai lebih pada aplikasi tersebut dengan mengangkat judul mengenai “Implementasi *Progressive Web App* sebagai Solusi untuk Meningkatkan Kinerja Aplikasi Berbasis Website (Studi Kasus dalam Aplikasi Pengingat Jadwal Taklim)”.

### **B. Rumusan Masalah**

Berdasarkan latar belakang masalah yang telah diuraikan di atas, maka pokok permasalahan yang dihadapi adalah “Bagaimana merancang dan membangun aplikasi pengingat jadwal taklim berbasis web dengan penerapan teknologi *Progressive Web App*?”

### **C. Fokus Penelitian dan Deskripsi Fokus**

Agar dalam pengerjaan tugas akhir ini dapat lebih terarah, maka fokus penelitian penulisan ini difokuskan pada pembahasan sebagai berikut :

1. Aplikasi ini berbasis *website*.
2. Aplikasi ini dibangun menggunakan *text editor* dan menggunakan teknologi *service worker*.
3. Aplikasi ini dapat menyajikan data taklim di kota Makassar serta target pengguna yaitu semua pengguna smartphone muslim di kota Makassar
4. Menggunakan Bahasa pemrograman *Javascript*, PHP, Bahasa *markup* HTML dan CSS.

Sedangkan untuk mempermudah pemahaman dan memberikan gambaran serta menyamakan persepsi, maka dikemukakan penjelasan yang sesuai dengan deskripsi fokus dalam penelitian ini. Adapun deskripsi fokus dalam penelitian ini adalah :

1. Aplikasi pengingat jadwal taklim ini berbasis web yang dapat diakses menggunakan browser yang dibuat dengan *framework bootstrap* dan *laravel* agar tampilan *responsive* untuk semua *device* serta pengolahan data lebih mudah diintegrasikan.
2. Aplikasi ini menerapkan teknologi *service worker* sehingga dapat berjalan saat koneksi internet lambat atau bahkan tidak ada koneksi internet sama sekali. *Service worker* merupakan suatu teknologi yang diterapkan ke dalam aplikasi untuk memenuhi konsep *Progressive Web App* yang dapat

membuat pengguna merasakan *user experience* seperti menggunakan *Native App* (Android/iOS).

3. Majelis taklim adalah salah satu sarana pendidikan keagamaan nonformal yang bertujuan meningkatkan keimanan dan ketakwaan kepada Allah.
4. Pengguna aplikasi yang ditargetkan adalah pengguna *smartphone* secara umum, namun secara khusus ditujukan kepada 2 segmen *user*, yakni pengguna yang ingin mencari taklim dan admin yang bisa menginput informasi taklim.

#### **D. Kajian Pustaka**

Kajian pustaka ini digunakan sebagai pembandingan antara penelitian yang sudah dilakukan dan yang akan dilakukan peneliti. Telaah penelitian tersebut diantaranya sebagai berikut:

Afif Rizki Kurniawan (2018) pada penelitian yang berjudul "Penerapan *Progressive Web Apps* pada Aplikasi Lowongan Pekerjaan dengan Teknologi *Service Worker* (Studi Kasus Akakom *Carrer Center*)". Penelitian tersebut menghasilkan sebuah sistem informasi lowongan pekerjaan secara *user friendly* dan pelamar dapat melihat informasi lowongan pekerjaan secara *offline* dengan adanya *service worker* yang bekerja di *backend*. Implementasi aplikasi ini memiliki kesamaan dengan aplikasi yang akan dibuat yaitu dalam penelitian ini juga menggunakan *service worker* yang akan penulis terapkan pada aplikasi yang akan dirancang. Sedangkan yang menjadi perbedaannya adalah penelitian Afif Rizki Kurniawan berfokus pada penyajian data lowongan pekerjaan bagi calon pelamar, sedangkan yang penulis rancang adalah penyajian data taklim.

Juliyanto Adam (2018) pada penelitian yang berjudul "Aplikasi *Mobile* untuk Pengingat Jadwal dan Tugas Kuliah Berbasis Android" Pembuatan aplikasi ini dimaksudkan sebagai *Reminder* atau pengingat segala jadwal dan tugas kuliah. Dengan memanfaatkan kelebihan dari *reminder* ini, maka aplikasi pengingat berbasis *android*, dapat membantu, memudahkan, mengingat dan menjadwalkan agenda ataupun kegiatan sehari-hari. Kesamaan penelitian ini dengan penelitian yang akan penulis lakukan adalah dalam penelitian ini sama-sama menggunakan konsep *reminder* (pengingat), sedangkan yang menjadi perbedaannya adalah penelitian Juliyanto Adam berfokus pada pengingat jadwal dan tugas kuliah, sedangkan yang penulis teliti ialah pengingat jadwal taklim. Perbedaan yang lain juga terdapat pada basis aplikasi, penelitian Juliyanto Adam berbasis *android* sedangkan yang penelitian yang dilakukan penulis adalah aplikasi berbasis *website*.

Edy Bahraen (2018) pada penelitian yang berjudul "Implementasi Web Responsif Menggunakan *Framework Yii* dan Ekstensi *Bootstrap* (Studi Kasus Pemesanan Lapangan Pelle Futsal)". Hasil dari penelitian tersebut menghasilkan sebuah aplikasi yang bertujuan untuk mempermudah pelanggan dalam hal pemesanan penyewa lapangan futsal dari mana saja dan kapan saja. Implementasi aplikasi ini memiliki kesamaan dengan aplikasi yang akan dibuat yakni sistem ini dikembangkan menggunakan *Framework Bootstrap* serta diolah menggunakan *database MySQL*. Adapun perbedaannya dari segi fungsi *website* yang dihasilkan.

Granodio Daegal Wibowo (2017) pada penelitian yang berjudul "Perancangan Kuisisioner Evaluasi Mutu Berbasis *Mobile Web Application* Menggunakan PWA" Pembuatan aplikasi tersebut dimaksudkan untuk

mempermudah dalam pengaksesan SIMUTU (Sistem Informasi Manajemen Mutu). Granodio memanfaatkan *Progressive Web App* (PWA) yang menggunakan teknologi REST API agar pertukaran data lebih cepat tanpa *loading* yang lama pada jaringan buruk sekalipun. Mahasiswa dapat mengakses SIMUTU di *smartphone* maupun laptop tanpa harus menginstal aplikasi dan menghabiskan banyak ruang penyimpanan. Implementasi aplikasi ini memiliki kesamaan dengan aplikasi yang akan dibuat yakni menggunakan *service worker* sehingga aplikasi yang dibuat dapat diakses secara *offline* setelah sebelumnya diakses. Sedangkan yang menjadi perbedaannya adalah penelitian Granodio Daegal Wibowo berfokus pada Sistem Informasi Manajemen Mutu, sedangkan yang penulis teliti berfokus pada penyajian data dan pengingat jadwal taklim.

M. Firmansyah Idris (2016) pada penelitian yang berjudul “*Aplikasi Class Reminder* untuk UIN Alauddin Makassar Berbasis Android”. Tujuan dari penelitian tersebut yaitu merancang dan membuat aplikasi pengingat kelas (*class reminder*) berbasis android yang mampu mengingatkan mahasiswa tentang jadwal perkuliahan, jadwal mid test, jadwal final test, dan batas waktu pengumpulan tugas. Kesamaan penelitian ini dengan penelitian yang akan penulis lakukan adalah dalam penelitian ini sama-sama menggunakan konsep reminder (pengingat), sedangkan yang menjadi perbedaannya adalah penelitian M. Firmansyah berfokus pada pengingat jadwal dan tugas kuliah, sedangkan yang penulis teliti ialah pengingat jadwal taklim. Perbedaan yang lain juga terdapat pada basis aplikasi, penelitian Juliyanto Adam berbasis android sedangkan yang penelitian yang dilakukan penulis adalah aplikasi berbasis website.



## ***E. Tujuan dan Kegunaan Penelitian***

### ***1. Tujuan Penelitian***

Adapun tujuan dari penelitian ini adalah untuk merancang dan membangun aplikasi pengingat jadwal taklim berbasis *website* yang dapat memudahkan para penuntut ilmu agama untuk menemukan dan mengingatkan taklim yang akan ia hadiri.

### ***2. Kegunaan Penelitian***

Diharapkan dengan kegunaan pada penelitian ini dapat diambil beberapa manfaat yang mencakup dua hal pokok berikut :

#### **a. Kegunaan Teoritis**

Hasil penelitian ini dapat menambah khasanah wawasan keilmuan dan meningkatkan pemahaman tentang *Progressive Web App*.

#### **b. Kegunaan Praktis**

Bagi dunia akademik menjadi sumbangsih kepada mahasiswa secara umum dan terkhusus kepada mahasiswa Teknik Informatika di UIN Alauddin Makassar juga mahasiswa Teknik Informatika dan peneliti selanjutnya yang ingin menjadikan sebagai referensi untuk penelitiannya.

Bagi penuntut ilmu agama, adanya penelitian ini dapat membantu penuntut ilmu agama untuk menemukan dan melihat informasi taklim yang akan dilaksanakan dalam waktu dekat dengan mudah dan cepat.

Bagi penyelenggara taklim yang memiliki taklim, dapat dengan mudah mempublikasikan taklimnya ke masyarakat dan diharapkan taklim-taklim dapat

dipublikasikan dengan baik dan optimal sehingga kuantitas peserta taklim bisa meningkat.

Bagi penulis sendiri dapat menambah dan mengembangkan wawasan keilmuan dan meningkatkan pemahaman tentang bagaimana membangun sebuah aplikasi dengan menerapkan konsep *Progressive Web App*.



## **BAB II**

### **TINJAUAN TEORITIS**

#### ***A. Aplikasi***

Menurut Hengky W. Pramana (2012). Aplikasi merupakan suatu unit perangkat lunak yang dibuat untuk melayani kebutuhan akan beberapa aktivitas seperti sistem perniagaan, game pelayanan masyarakat, periklanan, atau semua proses yang hampir dilakukan manusia.

Menurut Nazrudin Safaat H (2012) Perangkat lunak aplikasi adalah suatu subkelas perangkat lunak komputer yang memanfaatkan kemampuan komputer langsung untuk melakukan suatu tugas yang diinginkan pengguna. Biasanya dibandingkan dengan perangkat lunak sistem yang mengintegrasikan berbagai kemampuan komputer, tapi tidak secara langsung menerapkan kemampuan tersebut untuk mengerjakan suatu tugas yang menguntungkan pengguna.

Menurut Jogiyanto Hartono (2004) dalam bukunya yang berjudul pengenalan komputer aplikasi merupakan sistem yang dirancang dan disusun sedemikian rupa untuk menghasilkan informasi yang terpadu dengan menggunakan sarana komputer sebagai sarana penunjangnya.

#### ***B. Kinerja***

Kinerja adalah hasil atau tingkat keberhasilan seseorang (sesuatu) secara keseluruhan selama periode tertentu di dalam melaksanakan tugas dibandingkan dengan berbagai kemungkinan. (Veithzal Rivai dan Ahmad Fawzi Mohd, M.B.A., 2005).

Pengertian kinerja merujuk pada tingkat keberhasilan melaksanakan tugas serta kemampuan mencapai tujuan yang telah ditetapkan. Kinerja dinyatakan baik dan sukses jika tujuan yang diinginkan dapat tercapai dengan baik (Donnelly, Gibson and Ivancevich, 1994)

### **C. Taklim**

Menurut Kamus Besar Bahasa Indonesia (KBBI) taklim merupakan kata benda yang diserap dari bahasa Arab yang artinya pengajaran agama islam; pengajian. (KBBI, 2016).

Dalam buku Akar-akar Pendidikan, Dedeng Rosidin (2003: 68-69) menjelaskan makna taklim yakni taklim adalah proses pemberitahuan sesuatu dengan berulang-ulang dan sering sehingga *muta'allim* (siswa) dapat mempersiapkan maknanya dan berbekas pada dirinya. Kegiatan ini dilakukan oleh *mu'allim* dan *muta'allim* yang menuntut adanya adab-adab tertentu, bersahabat, dan bertahap. Taklim bertujuan agar ilmu yang disampaikan bermanfaat, melahirkan amal shalih, memberi petunjuk ke jalan kebahagiaan dunia akhirat untuk mencapai ridha Allah *subhanahu wa ta'ala*.

### **D. Progressive Web Apps**

*Progressive Web App* adalah sebuah aplikasi web yang menggunakan beberapa teknologi modern yang membuat *user experience* seperti menggunakan *Native App* (Android/iOS). (Putu Alfred Crosby, 2017)

Berbeda dengan aplikasi *hybrid*, aplikasi *hybrid* lebih menggabungkan antara aplikasi native dan web. PWA ini sepenuhnya web namun pengguna bisa merasakan *experience* seperti menggunakan aplikasi *native*. Seperti bisa dijalankan offline atau koneksi buruk sekalipun, bahkan menggunakan animasi yang *smooth* seperti aplikasi *native*. Aplikasinya pun tidak perlu *install*, namun ikon-nya bisa di pasang di *home screen* untuk memudahkan membuka aplikasi. PWA sepenuhnya mengandalkan *browser*.

Keunggulan *Progressive Web App*:

**a. *Instant Loading***

Teknologi yang mampu membuat PWA ini bisa digunakan *offline* bahkan pada koneksi internet yang buruk ialah karena *service worker*. Dengan *service worker* waktu muat web menjadi lebih cepat. Teknologi *service worker* memiliki mekanisme untuk mengontrol *asset* yang akan di *cache* serta menyediakan *custom* permintaan ke jaringan sehingga dapat memberikan pengalaman akses secara *offline* bagi pengguna. Tetapi untuk dapat menggunakannya pertama kali pengguna harus mengakses *website* tersebut. Setelah semua *asset* ter-*cache* oleh *service worker*.

**b. *Add to Homescreen***

Yang membuat PWA ini seperti *Native* karena kemampuan untuk menambahkan icon ke *homescreen*. Jadi pengguna lebih mudah untuk membuka kembali aplikasi web tanpa harus mengakses URL-nya kembali melalui *browser*. Untuk memaksimalkan penggunaan fitur ini, pengembang aplikasi wajib menyediakan *web app manifest* yang berisi pengaturan gambar *icon*, nama aplikasi,



besar resolusi *icon shortcut*, dan pengaturan tampilan agar ketika dibuka aplikasi web terbuka *full screen* tanpa menampilkan *address bar* lagi.

**c. Fast (Cepat)**

Pengguna web saat ini berharap halaman web yang mereka kunjungi akan interaktif dan *smooth*. Maka developer perlu memfokuskan waktu dan usahanya disana. Halaman web tidak hanya cepat, tetapi juga harus berjalan dengan baik, *scrolling* yang cepat dan animasi serta interaksi yang juga harus tetap *smooth*.

Mengakses di web di *desktop* berbeda dengan di *mobile*. Pada *mobile* diharapkan halaman web lebih ringan dengan tidak mendownload banyak *asset*.

**d. Secure (Aman)**

Untuk dapat menggunakan *service worker* web haruslah sudah menggunakan protokol HTTPS. HTTPS akan menyandikan atau mengenkripsi data sesi menggunakan protokol SSL (*Secure Socket layer*) atau protokol TLS (*Transport Layer Security*). Jadi data diantara *server* web dan pengguna akan lebih aman. Jika tidak terproteksi penyusup bisa saja mengambil data komunikasi antara web kamu dengan *browser* pengguna.

HTTPS juga membantu mencegah penyusup dari gangguan komunikasi antara *website* dengan *browser* pengguna. Seperti ISP atau hotel yang meng-*inject* iklan ke dalam halaman.

Penyusup dapat mengeksploitasi komunikasi yang tidak dilindungi untuk mengelabui pengguna agar memberikan informasi sensitif atau menginstal *malware*. Sebagai contoh, beberapa pihak ketiga menyuntikkan iklan ke dalam *website* yang berpotensi memecah pengalaman pengguna dan menciptakan kerentanan keamanan.

Bahkan *website* dengan *protocol https* mendapatkan prioritas sinyal peringkat dalam mesin pencari.

#### e. *Responsive*

Pada era saat ini pengguna mulai bergeser dari *desktop* ke perangkat *mobile*. Bahkan banyak juga pengguna yang pertama kali mengakses internet dari perangkat *mobile*. Agar *website* bisa menyesuaikan di banyak perangkat seperti *desktop*, tablet dan *smartphone* maka penting sebuah *website* mendukung *responsive*. (Anna Erdiawan, 2018)

### E. *Website*

#### a. *Pengertian*

*Website* adalah kumpulan halaman web yang diletakan dalam satu tempat atau site maupun situs. Jadi di dalam halaman-halaman web, beserta file –file pendukungnya, seperti gambar, video dan *file digital* lainnya. Sebuah *website* pasti memiliki alamat tersendiri, yang disebut dengan nama domain (*domain name*) dan alamat IP (*IP address*). (Tim EMS, 2012).

Badan standarisasi untuk *World Wide Web* adalah W3C (*World Wide Web Consortium*). W3C bekerja dengan berbagai pihak untuk membuat standar protokol *client* dan *server* yang memungkinkan perdagangan dan komunikasi *online* melalui internet. W3C juga menghasilkan *software* acuan. W3C didirikan oleh *Massachusetts Institute of Technology* pada 25 Oktober 1994. (Sujatmiko, 2012)

Aplikasi web (*web application* atau *webapp*) adalah suatu aplikasi yang diakses menggunakan penjelajah web melalui suatu jaringan seperti internet atau intranet. Ia juga merupakan suatu aplikasi perangkat lunak komputer yang

dikodekan dalam bahasa yang didukung penjelajah web (seperti HTML, *JavaScript*, AJAX, *Java*, dan lain-lain) dan bergantung pada penjelajah tersebut untuk menampilkan aplikasi. (Sujatmiko, 2012)

### ***b. Jenis-Jenis Web***

Secara umum, situs web digolongkan menjadi 3 jenis yaitu sebagai berikut:

- 1) *Website* Statis adalah web yang mempunyai halaman tidak berubah. Artinya adalah untuk melakukan perubahan pada suatu halaman dilakukan secara manual dengan mengedit *code* yang menjadi struktur dari situs tersebut.
- 2) *Website* Dinamis merupakan *website* yang secara struktur diperuntukan untuk update sesering mungkin. Biasanya selain halaman utama yang bisa diakses oleh *user* pada umumnya, juga disediakan halaman *admin* untuk mengedit konten.
- 3) *Website* Interaktif adalah web yang saat ini sedang *booming*. Salah satu contoh *website* interaktif adalah *blog* dan *forum*. Di *website* ini *user* bisa berinteraksi dan beradu *argument* mengenai apa yang menjadi pemikiran mereka.

### ***c. Komponen Pembangun Website***

Komponen kebutuhan untuk membangun website :

#### ***1) PHP (Hypertext Preprocessor)***

PHP adalah singkatan dari *PHP: Hypertext Preprocessor* merupakan skrip yang berjalan di *server* dan sangat populer di lingkungan *Linux*. Saat ini

PHP dapat berjalan pada berbagai *platform*, dari UNIX hingga *Windows* (Kadir, 2003).

*PHP* adalah bahasa pemrograman yang didesain untuk pengembangan web. Selain itu, PHP juga bisa digunakan sebagai bahasa pemrograman umum. PHP dikembangkan pada tahun 1995 oleh Rasmus Lerdorf, dan sekarang dikelola oleh The PHP Group. Situs resmi PHP beralamat di <http://www.php.net>. PHP disebut bahasa pemrograman *server side* karena PHP diproses pada komputer *server*. Hal ini berbeda dibandingkan dengan bahasa pemrograman *client-side* seperti *JavaScript* yang diproses pada *web browser (client)*.

Dalam beberapa tahun perkembangannya, *PHP* menjelma menjadi bahasa pemrograman web yang *powerful* dan tidak hanya digunakan untuk membuat halaman web sederhana, tetapi juga *website* populer yang digunakan oleh jutaan orang seperti *wikipedia*, *wordpress*, *joomla*, dll.

Saat ini *PHP* adalah singkatan dari *PHP Hypertext Preprocessor*, sebuah kepanjangan rekursif, yakni permainan kata dimana kepanjangannya terdiri dari singkatan itu sendiri *PHP Hypertext Preprocessor*.

*PHP* dapat digunakan dengan gratis (*free*) dan bersifat *Open Source*. *PHP* dirilis dalam lisensi *PHP License*, sedikit berbeda dengan lisensi *GNU General Public License (GPL)* yang biasa digunakan untuk proyek *Open Source*. Kemudahan dan kepopuleran *PHP* sudah menjadi standar bagi *programmer* web di seluruh dunia.

## 2) *Browser*

*Web browser* diringkas *browser* adalah program atau *software* yang dirancang untuk mencari dan menampilkan dokumen web dalam format HTML. Dengan *browser*, para pengguna komputer dapat mencari dan menelusuri (*browse*) serta melihat isi dari dokumen web dan berpindah dari sebuah tempat (halaman) ke tempat lain di web. Contoh program *browser* yang populer, misalnya *Internet Explorer*, *Netscape*, *Opera*, *Mozilla*, dan lain-lain. (Sujatmiko, 2012).

### 3) *Editor Text*

Penyunting teks atau editor teks adalah suatu jenis perangkat lunak komputer yang digunakan untuk menyunting teks biasa. Penyunting teks dibedakan dengan pengolah kata (*word processor*) karena jenis perangkat lunak ini tidak mengatur format dokumen atau fitur-fitur lain yang biasa digunakan dalam *desktop publishing*. Penyunting teks sering disediakan oleh sistem operasi atau paket pengembangan perangkat lunak, dan dapat digunakan untuk mengubah berkas konfigurasi serta *source code* bahasa pemrograman.

### 4) *MySQL*

*MySQL* merupakan *software* sistem manajemen *database* (*Database Management System* atau *DBMS*) yang sangat populer dikalangan pemrograman *web*, terutama dilingkungan *Linux* dengan menggunakan *script* PHP dan Perl (Sidik, 2005).

### 5) *XAMPP*

*XAMPP* merupakan Paket *web server* PHP dan *database* *MySQL* yang paling populer dikalangan pengembang *web* dengan menggunakan PHP dan *MySQL* sebagai *datasenya*. (Sidik, 2014). *XAMPP* berguna untuk

pengembangan *website* berbasis *PHP* dan *MySQL*. *Software XAMPP* dibuat dan dikembangkan oleh *Apache Friends*. Perangkat lunak komputer ini memiliki kelebihan untuk bisa berperan sebagai *server* web *Apache* untuk simulasi pengembangan *website*. *Tool* pengembangan web ini mendukung teknologi web populer seperti *PHP*, *MySQL*, dan *Perl*. Melalui program ini, *programmer* web dapat menguji aplikasi web yang dikembangkan dan mempresentasikannya ke pihak lain secara langsung dari komputer, tanpa perlu terkoneksi ke internet. *XAMPP* juga dilengkapi fitur manajemen *database PHPMyAdmin* seperti pada *server hosting* sungguhan, sehingga pengembang web dapat mengembangkan aplikasi web berbasis *database* secara mudah. Program *XAMPP* banyak diaplikasikan dan digunakan oleh kalangan pengguna komputer di bidang pemrograman web. *XAMPP* merupakan *software* gratis. *XAMPP* dapat dijalankan di sistem operasi *Windows 2000/XP/Vista/7/10* dan sistem operasi lain. Untuk menginstall versi terbaru program ini, pengguna cukup menginstal *file installer XAMPP* ke komputer *Windows* Anda.

Fungsinya sebagai *server* yang berdiri sendiri (*localhost*), yang terdiri atas program *Apache HTTP Server*, *MySQL database*, dan penerjemah bahasa yang ditulis dengan bahasa pemrograman *PHP* dan *Perl*. Nama *XAMPP* merupakan singkatan dari X (empat sistem operasi apapun), *Apache*, *MySQL*, *PHP* dan *Perl*. Program ini tersedia dalam *GNU General Public License* dan bebas, merupakan *web server* yang mudah digunakan yang dapat melayani tampilan halaman web yang dinamis.

#### 6) *Framework*



*Framework* secara sederhana dapat diartikan kumpulan dari fungsi-fungsi/prosedur-prosedur dan *class-class* untuk tujuan tertentu yang sudah siap digunakan sehingga bisa lebih mempermudah dan mempercepat pekerjaan seorang *programer*, tanpa harus membuat fungsi atau *class* dari awal. Ada beberapa alasan mengapa menggunakan *Framework*:

- a) Mempercepat dan mempermudah pembangunan sebuah aplikasi web.
- b) Relatif memudahkan dalam proses *maintenance* karena sudah ada pola tertentu dalam sebuah *framework* (dengan syarat *programmer* mengikuti pola standar yang ada)
- c) Umumnya *framework* menyediakan fasilitas-fasilitas yang umum dipakai sehingga kita tidak perlu membangun dari awal (misalnya validasi, ORM, *pagination*, *multiple database*, *scaffolding*, pengaturan *session*, *error handling*, dll)
- d) Lebih bebas dalam pengembangan jika dibandingkan CMS. (Wikipedia, 2016)

*Framework* yang sering digunakan dalam pembuatan website, adalah sebagai berikut :

- a) *Bootstrap*

*Bootstrap* adalah sebuah *framework* yang dibuat dengan menggunakan bahasa dari html dan css, namun juga menyediakan efek *javascript* yang dibangun dengan menggunakan *jquery*. (Ghazali, 2016).

Ada beberapa kelebihan *bootstrap* dibandingkan dengan *Framework* lain, antara lain :



- (1) *Responsive Layout* dan *12-column grid system*. Dengan *Responsive Layout* maka aplikasi web yang didesain dengan menggunakan *Bootstrap* akan langsung menyesuaikan dengan lebar dari media perambahnya.
- (2) Tampilan web akan tetap rapi dibuka dengan media apapun baik itu *handphone*, tablet, laptop ataupun *PC desktop*. (Reka Ayu Saraswati, 2016).

b) *Laravel*

Laravel adalah sebuah framework PHP yang dirilis dibawah lisensi MIT, dibangun dengan konsep MVC (model view controller). Laravel adalah pengembangan website berbasis MVP yang ditulis dalam PHP yang dirancang untuk meningkatkan kualitas perangkat lunak dengan mengurangi biaya pengembangan awal dan biaya pemeliharaan, dan untuk meningkatkan pengalaman bekerja dengan aplikasi dengan menyediakan sintaks yang ekspresif, jelas dan menghemat waktu.

MVC adalah sebuah pendekatan perangkat lunak yang memisahkan aplikasi logika dari presentasi. MVC memisahkan aplikasi berdasarkan komponen-komponen aplikasi, seperti : manipulasi data, controller, dan user interface.

- 1) Model, mewakili struktur data. Biasanya model berisi fungsi-fungsi yang membantu seseorang dalam pengelolaan basis data seperti memasukkan data ke basis data, pembaruan data dan lain-lain.
- 2) View adalah bagian yang mengatur tampilan ke pengguna. Bisa dikatakan berupa halaman web.

3) Controller merupakan bagian yang menjembatani model dan view.

Beberapa fitur yang terdapat di Laravel :

- 1) Bundles, yaitu sebuah fitur dengan sistem pengemasan modular dan tersedia beragam di aplikasi.
- 2) Eloquent ORM, merupakan penerapan PHP lanjutan menyediakan metode internal dari pola “active record” yang mengatasi masalah pada hubungan objek database.
- 3) Application Logic, merupakan bagian dari aplikasi, menggunakan controller atau bagian Route.
- 4) Reverse Routing, mendefinisikan relasi atau hubungan antara Link dan Route.
- 5) Restful controllers, memisahkan logika dalam melayani HTTP GET and POST.
- 6) Class Auto Loading, menyediakan loading otomatis untuk class PHP.
- 7) View Composer, adalah kode unit logikal yang dapat dieksekusi ketika view sedang loading.
- 8) IoC Container, memungkinkan obyek baru dihasilkan dengan pembalikan controller.
- 9) Migration, menyediakan sistem kontrol untuk skema database.
- 10) Unit Testing, banyak tes untuk mendeteksi dan mencegah regresi.
- 11) Automatic Pagination, menyederhanakan tugas dari penerapan halaman.

## ***F. API***

API adalah singkatan dari Application Programming Interface, dan memungkinkan developer untuk mengintegrasikan dua bagian dari aplikasi atau dengan aplikasi yang berbeda secara bersamaan. API terdiri dari berbagai elemen seperti function, protocols, dan tools lainnya yang memungkinkan developers untuk membuat aplikasi. Tujuan penggunaan API adalah untuk mempercepat proses development dengan menyediakan function secara terpisah sehingga developer tidak perlu membuat fitur yang serupa. Penerapan API akan sangat terasa jika fitur yang diinginkan sudah sangat kompleks, tentu membutuhkan waktu untuk membuat yang serupa dengannya. Misalnya: integrasi dengan payment gateway. Terdapat berbagai jenis sistem API yang dapat digunakan, termasuk sistem operasi, library, dan web.

API yang bekerja pada tingkat sistem operasi membantu aplikasi berkomunikasi dengan layer dasar dan satu sama lain mengikuti serangkaian protokol dan spesifikasi. Contoh yang dapat menggambarkan spesifikasi tersebut adalah POSIX (Portable Operating System Interface). Dengan menggunakan standar POSIX, aplikasi yang di-compile untuk bekerja pada sistem operasi tertentu juga dapat bekerja pada sistem lain yang memiliki kriteria yang sama. Software library juga memiliki peran penting dalam menciptakan compatibility antar sistem yang berbeda.

Aplikasi yang berinteraksi dengan library harus mengikuti serangkaian aturan yang ditentukan oleh API. Pendekatan ini memudahkan software developer untuk membuat aplikasi yang berkomunikasi dengan berbagai library tanpa harus memikirkan kembali strategi yang digunakan selama semua library mengikut API

yang sama. Kelebihan lain dari metode ini menunjukkan betapa mudahnya menggunakan library yang sama dengan bahasa pemrograman yang berbeda.

Seperti namanya, Web API dalam diakses melalui protokol HTTP, ini adalah konsep bukan teknologi. Kita bisa membuat Web API dengan menggunakan teknologi yang berbeda seperti PHP, Java, .NET, dll. Misalnya Rest API dari Twitter menyediakan akses read dan write data dengan mengintegrasikan twitter kedalam aplikasi kita sendiri.



## **BAB III**

### **METODE PENELITIAN**

#### ***A. Jenis dan Lokasi Penelitian***

Dalam melakukan penelitian ini, penelitian kualitatif strategis yang digunakan adalah *design and creation*. Dipilihnya jenis penelitian ini oleh penulis dikarenakan konsep dari *design and creation* sangat tepat untuk mengelola penelitian ini. Disamping melakukan penelitian tentang judul ini, penulis juga mengembangkan produk berdasarkan penelitian yang dilakukan. Adapun lokasi penelitian ini dilakukan di Kantor DPD Wahdah Islamiyah Makassar.

#### ***B. Pendekatan Penelitian***

Penelitian ini menggunakan pendekatan penelitian saintifik yaitu pendekatan berdasarkan ilmu pengetahuan dan teknologi.

#### ***C. Sumber Data***

Sumber data pada penelitian ini adalah menggunakan *Library Research* yang merupakan cara mengumpulkan data dari beberapa buku, jurnal, skripsi, tesis maupun literatur lainnya yang dapat dijadikan acuan pembahasan dalam masalah ini dan sumber-sumber data *online* atau *internet*.

#### ***D. Metode Pengumpulan Data***

Adapun metode pengumpulan data yang digunakan dalam penelitian ini adalah sebagai berikut:

### **a. Observasi**

Observasi yang dilakukan yaitu mengamati secara langsung proses penyebaran informasi taklim yang akan diselenggarakan oleh DPD Wahdah Islamiyah Makassar untuk memperoleh gambaran yang jelas mengenai permasalahan yang diteliti.

### **b. Wawancara**

Wawancara yang dilakukan untuk mengetahui kebutuhan dari penyelenggara taklim dalam mempublikasikan taklim yang akan diselenggarakan dan penuntut ilmu agama (peserta taklim)

### **c. Studi Literatur**

Studi Literatur adalah salah satu metode pengumpulan data dengan cara membaca buku-buku dan jurnal sesuai dengan data yang dibutuhkan. Pada penelitian ini penulis memilih studi literatur untuk mengumpulkan referensi dari buku-buku mengenai Perancangan Website dan *Progressive Web App* serta jurnal-jurnal yang memiliki kemiripan dalam pembuatan sistem ini.

## **E. Instrumen Penelitian**

Adapun instrumen yang digunakan dalam penelitian ini adalah sebagai berikut:

### **a. Perangkat Keras**

Perangkat keras yang digunakan untuk mengembangkan dan mengumpulkan data pada penelitian ini adalah sebagai berikut:

1) Laptop ASUS spesifikasi sebagai berikut :

a) *Prosesor Intel Core i5 4200U @1.60GHz*

b) *RAM DDR3L 4GB*

c) *HDD 500 GB*

2) *Smartphone Samsung Grand Neo Duos dengan spesifikasi:*

a) *Android 4.4.2 (kitkat)*

b) *Chipset Broadcom BCM23550*

c) *Display 5.1 inches, 480 x 800 pixels*

### **b. Perangkat Lunak**

Adapun perangkat lunak yang digunakan dalam penelitian ini adalah :

1) *Browser Google Chrome*

2) *Text Editor Sublime Text*

3) *Windows 10 Home Pro 64-bit Version 1703*

4) *XAMPP*

### **F. Teknik Pengolahan dan Analisis Data**

Pada penelitian ini penulis menggunakan metode deskriptif kualitatif, dimana data yang diperoleh lebih banyak bersifat uraian dari hasil observasi yang telah dilakukan kemudian data tersebut akan dianalisis secara kualitatif serta diuraikan dalam bentuk deskriptif.

Menurut Patton, analisis data adalah “proses mengatur urutan data, mengorganisasikannya ke dalam suatu pola, kategori dan uraian dasar”. Definisi tersebut memberikan gambaran tentang betapa pentingnya kedudukan analisis data dilihat dari segi tujuan penelitian. Prinsip pokok penelitian kualitatif adalah menemukan teori dari data (Moleong, 2001).



### G. Metode Perancangan Sistem

Pada penelitian ini, metode perencanaan aplikasi yang digunakan adalah *waterfall* yang merupakan salah satu metode dalam SDLC yang mempunyai ciri khas pengerjaan setiap fase dalam *waterfall* harus diselesaikan terlebih dahulu sebelum melanjutkan ke fase selanjutnya. Metode *waterfall* adalah pengerjaan dari suatu sistem dilakukan secara berurutan atau secara linear. Seperti gambar di bawah, secara garis besar metode *waterfall* mempunyai langkah-langkah sebagai berikut: Analisa, Desain, Penulisan, Pengujian dan Penerapan serta Pemeliharaan.



Gambar III.1. Model Metode Waterfall (Kadir, 2003)

Tahapan tahapan dari metode *waterfall* adalah sebagai berikut:

#### a. Analisis Kebutuhan

Seluruh kebutuhan *software* harus bisa didapatkan dalam fase ini, termasuk didalamnya kegunaan *software* yang diharapkan pengguna dan batasan *software*.

#### b. Desain Sistem

Tahap ini dilakukan sebelum melakukan *coding*. Tahap ini bertujuan untuk memberikan gambaran yang seharusnya dikerjakan dan bagaimana tampilannya.

#### **c. Implementasi**

Dalam tahap ini dilakukan pemrograman. Pembuatan *software* yang dipecah menjadi modul-modul kecil yang nantinya digabungkan ke tahap berikutnya.

#### **d. Tes & Integrasi**

Di tahap ini dilakukan penggabungan modul-modul yang sudah dibuat dan dilakukan pengujian ini dilakukan untuk mengetahui apakah *software* yang dibuat telah sesuai dengan desainnya atau masih terdapat kesalahan.

#### **e. Pemeliharaan**

Ini merupakan tahap terakhir. *Software* yang sudah jadi dijalankan serta dilakukan pemeliharaan. Pemeliharaan termasuk dalam memperbaiki kesalahan yang tidak ditemukan pada langkah sebelumnya.

### ***H. Teknik Pengujian Sistem***

Adapun pengujian sistem yang digunakan pada penelitian ini adalah metode pengujian langsung yaitu dengan menggunakan pengujian *BlackBox*.

Pengujian *blackbox* berfokus pada persyaratan fungsional perangkat lunak. Dengan demikian, pengujian *blackbox* memungkinkan perekayasa perangkat lunak mendapatkan serangkaian kondisi *input* yang sepenuhnya menggunakan semua persyaratan fungsional untuk suatu program. (Pressman, 2002).

## BAB IV

### ANALISIS DAN PERANCANGAN SISTEM

#### A. Analisis Sistem Yang Sedang Berjalan

Dalam proses memperoleh informasi mengenai taklim di kota Makassar saat ini, masyarakat menggunakan media sosial. Berikut adalah flowmap bagaimana pengguna mencari informasi taklim.

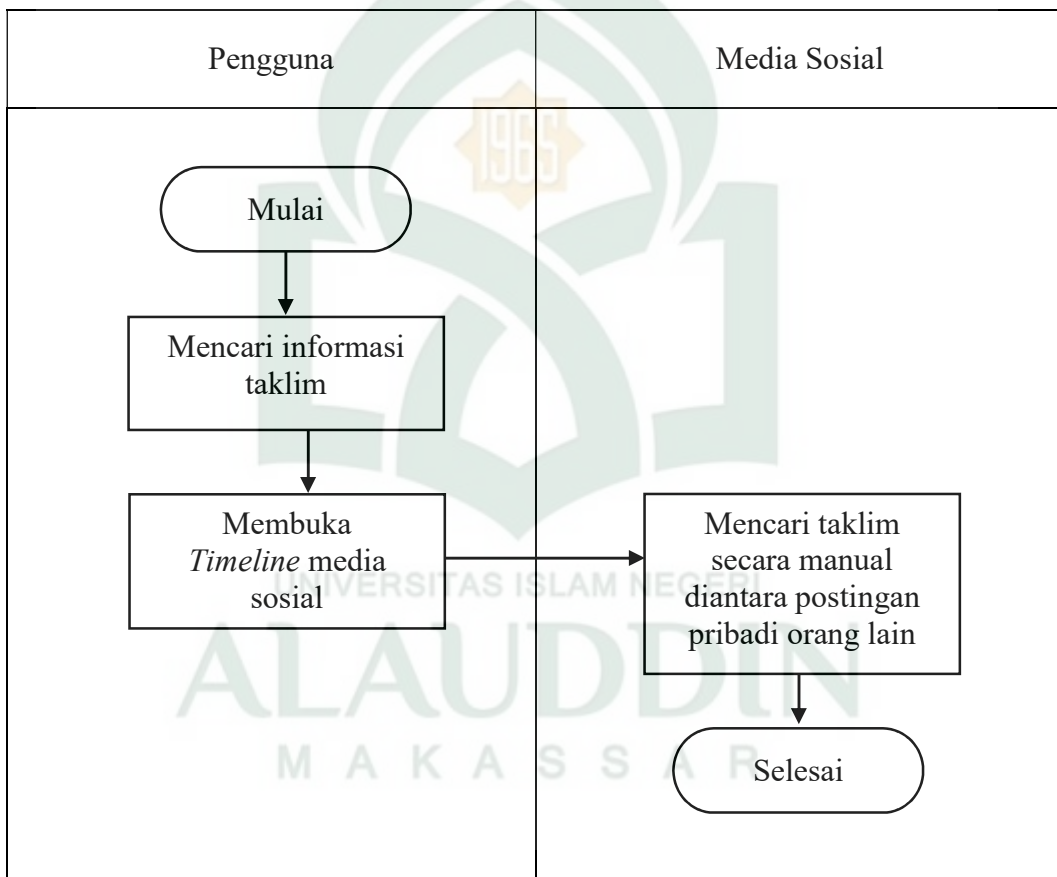

**Gambar IV.1 Flowmap Sistem yang Sedang Berjalan**

Pada gambar di atas, pengguna yang ingin mencari informasi taklim, terlebih dahulu membuka media sosial, kemudian mencari taklim di antara postingan pribadi orang lain. Pada proses pencarian, pengguna kesulitan

dikarenakan informasi taklim terkadang tertutupi oleh informasi yang lain yang tidak berkenaan mengenai apa yang pengguna cari, selain itu, informasi taklim juga tidak disajikan berdasarkan waktu.

### ***B. Analisis Sistem Yang Di Usulkan***

Berikut adalah sistem yang diusulkan pada aplikasi pengingat jadwal taklim di kota Makassar

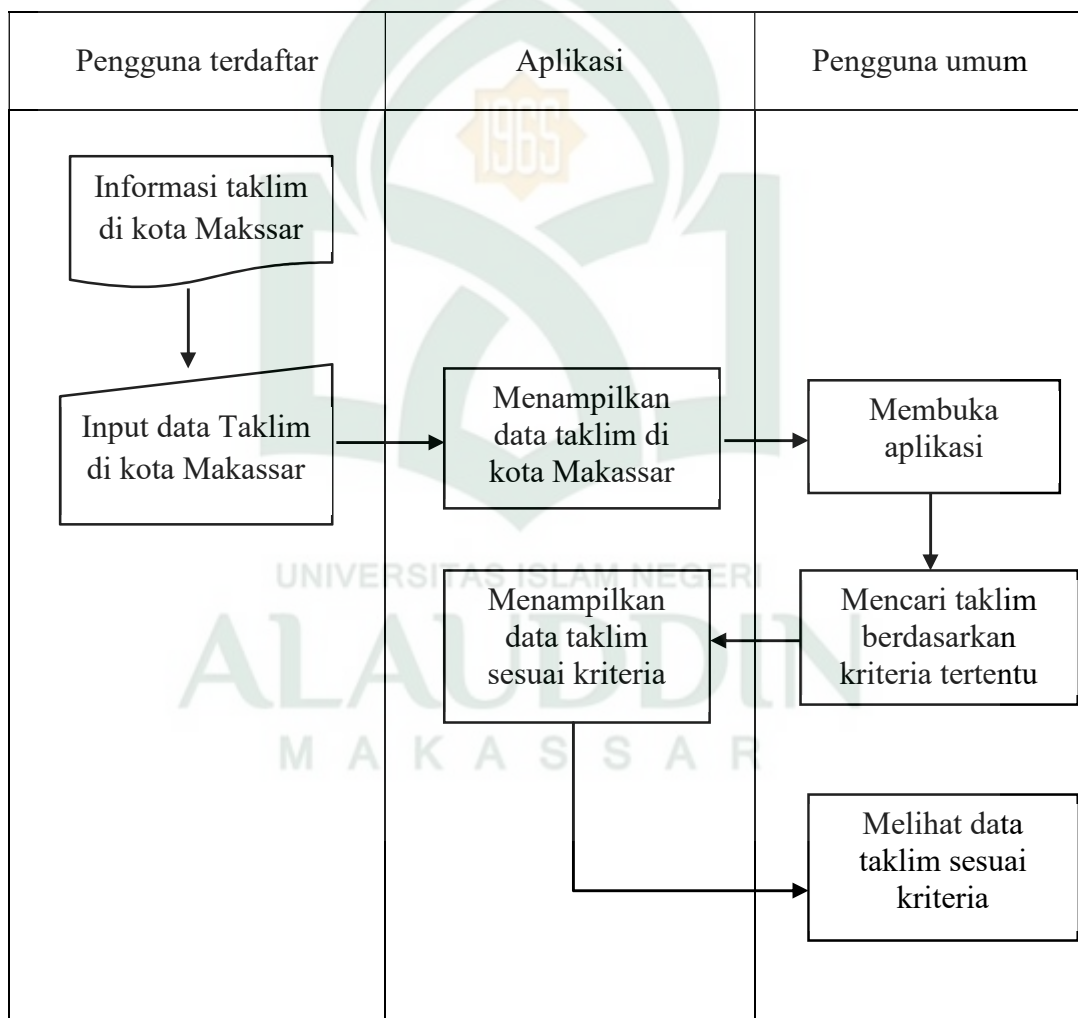

**Gambar IV.2 Flowmap Sistem yang Diusulkan**

Pada gambar IV.2 tahapan atau proses penyedia informasi taklim di kota Makassar. Pengguna yang terdaftar atau memiliki akun, dapat menginput (mengunggah) jadwal taklim. Pengguna yang ingin mencari informasi taklim, tinggal membuka *timeline* aplikasi lalu aplikasi secara otomatis menampilkan jadwal taklim di kota Makassar dengan urutan waktu pelaksanaan taklim tersebut. Jika ingin mencari sesuai kriteria, pengguna dapat membuka halaman pencarian lalu mengisi form pencarian.

### **C. Perancangan Sistem**

#### **1. Use Case Diagram**

*Use case diagram* merupakan gambaran skenario dari interaksi antara pengguna dengan sistem. *Use case diagram* menggambarkan hubungan antara aktor dan kegiatan yang dapat dilakukannya terhadap aplikasi.

Sistem yang diusulkan :

- a. Pengguna yang terdaftar terbagi atas 2 jenis, yaitu:
  - 1) Admin, dapat membuat dan menghapus akun operator.
  - 2) Operator, dapat menginput informasi mengenai taklim yang akan dilaksanakan yang pada aplikasi berupa: nama taklim, nama ustadz, tema, tempat, waktu, HTM, peserta, dan penyelenggara.
- b. Aplikasi akan menyimpan informasi taklim dan menampilkannya.

- c. Pengguna umum dapat melihat informasi mengenai penyelenggaraan taklim sesuai dengan urutan waktu pelaksanaan dan dapat mencari sesuai dengan kriteria yang diinginkan.

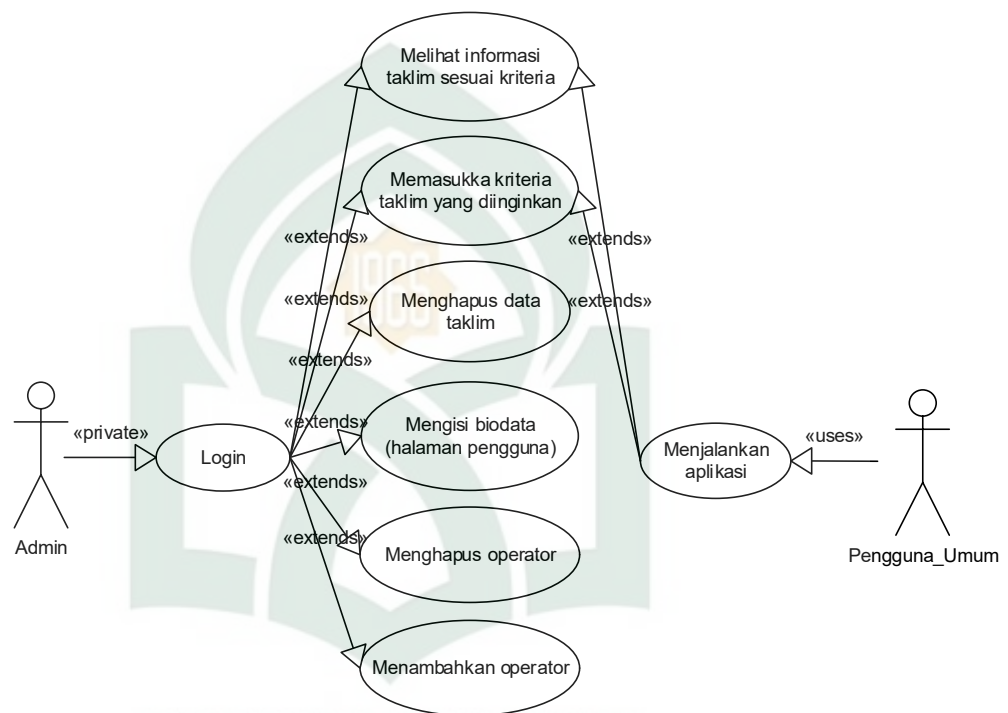

**Gambar IV.3 Use Case Diagram Admin**

Pada gambar IV.3 diatas, terdapat dua actor yaitu admin dan pengguna umum. Admin dapat menghapus taklim yang tidak sesuai dengan aturan, mengisi biodata dan dapat menambahkan operator yang nantinya akan bisa mengupload. Berdasarkan *Use Case Diagram* diatas, pengguna umum dapat menjalankan aplikasi untuk melihat data taklim di Makassar dan mencari taklim berdasarkan kriteria.



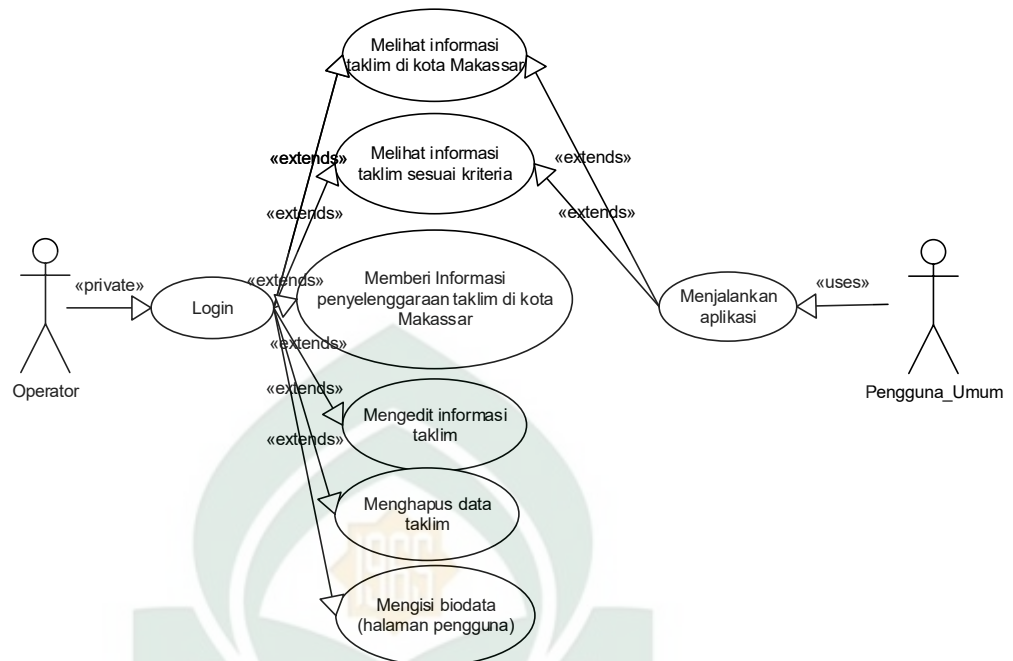

**Gambar IV.4 Use Case Diagram Operator**

Pada gambar IV.4 diatas, terdapat dua aktor yaitu operator dan pengguna umum. Operator memberikan informasi berupa penyelenggaraan taklim yang akan dilaksanakan, Operator dapat juga mengedit dan menghapus informasi yang telah di input juga dapat mengisi biodata di halaman profil. Berdasarkan *Use Case Diagram* diatas, pengguna umum dapat menjalankan aplikasi untuk melihat data taklim di Makassar dan mencari taklim berdasarkan kriteria.

## 2. Activity Diagram

### a. Activity Diagram Admin

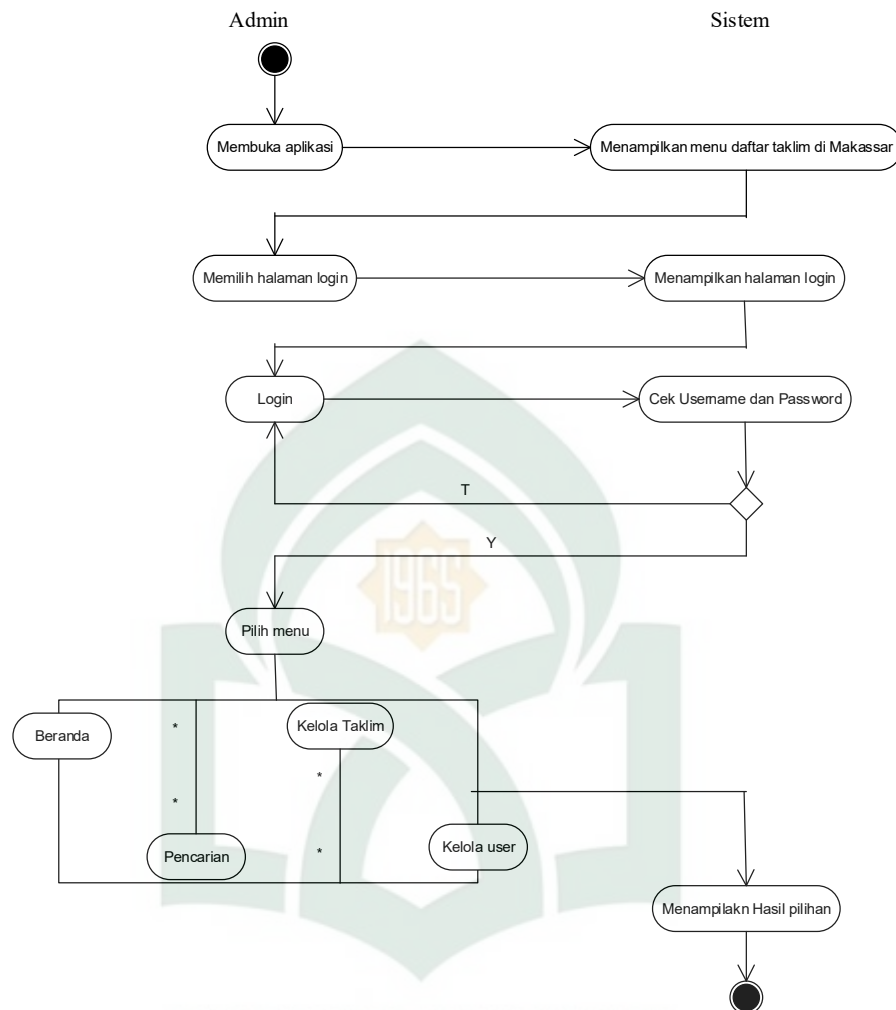

**Gambar IV.5 Activity Diagram Admin**

Gambar IV.5 di atas merupakan diagram *activity* yang menjelaskan alur kerja Admin. Dimana jika pengguna terdaftar membuka aplikasi kemudian *login* dengan menggunakan *username* dan *password*, kemudian divalidasi oleh sistem. Jika *login* berhasil maka menampilkan halaman utama admin dan jika *login* gagal akan kembali menampilkan *form login*. Dalam menu utama terdapat beberapa pilihan yaitu daftar informasi taklim yang berisi daftar taklim yang telah terjadwal.

Admin juga dapat mengelola taklim jika ada taklim yang bermasalah, dan menambahkan akun operator di halaman user

## b. Activity Diagram Operator

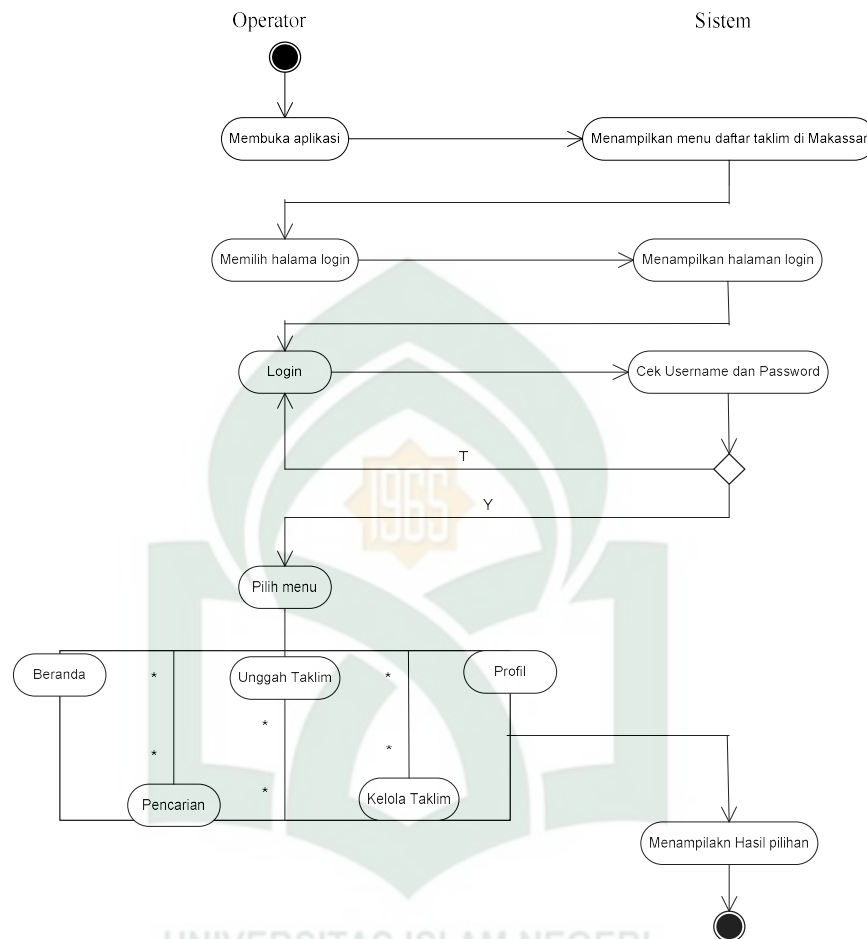

**Gambar IV.6 Activity Diagram Pengguna Operator**

Gambar IV.6 di atas merupakan diagram *activity* yang menjelaskan alur kerja Operator. Dimana jika pengguna terdaftar membuka aplikasi kemudian *login* dengan menggunakan *username* dan *password*, kemudian divalidasi oleh sistem. Jika *login* berhasil maka menampilkan halaman utama admin dan jika *login* gagal akan kembali menampilkan *form login*. Dalam menu utama terdapat beberapa pilihan yaitu daftar informasi taklim yang berisi daftar taklim yang telah terjadwal. Sedangkan, jika operator ingin memasukkan informasi baru mengenai taklim yang akan diselenggarakan, operator dapat memilih menu unggah taklim. Pengguna

terdaftar dapat menginput data sesuai dengan menu input data yang kemudian akan diinput kedalam database, operator juga dapat melakukan edit dan hapus terhadap informasi taklim yang telah dibagikan. Terdapat juga menu profil, dimana operator dapat mengisi profil tersebut sesuai dengan identitas si pengguna.

### c. Activity Diagram Pengguna Umum

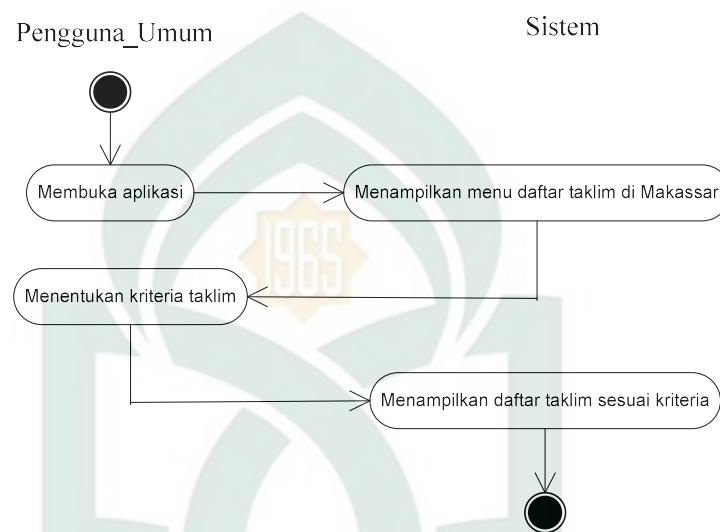

**Gambar IV.5 Activity Diagram Pengguna Umum**

Gambar IV. 5 di atas merupakan diagram *activity* yang menjelaskan alur kerja pengguna (*user*) aplikasi. Dimana user terlebih dahulu harus membuka aplikasi. Setelah membuka aplikasi, aplikasi akan menampilkan informasi mengenai taklim yang akan diadakan di Makassar dan sekitarnya, yang diurutkan berdasarkan waktu penyelenggaraan. User juga dapat memasukka kriteria-kriteria tertentu tentang taklim yang ingin diketahui informasinya dan aplikasi akan menampilkan informasi sesuai kriteria tersebut.

### 3. Sequence Diagram

*Sequence Diagram* yang menggambarkan kolaborasi yang dinamis antara objek dengan sistem. Gambaran scenario atau urutan langkah-langkah yang dilakukan baik oleh aktor maupun sistem *sequence diagram*.

#### a. Sequence Diagram Admin

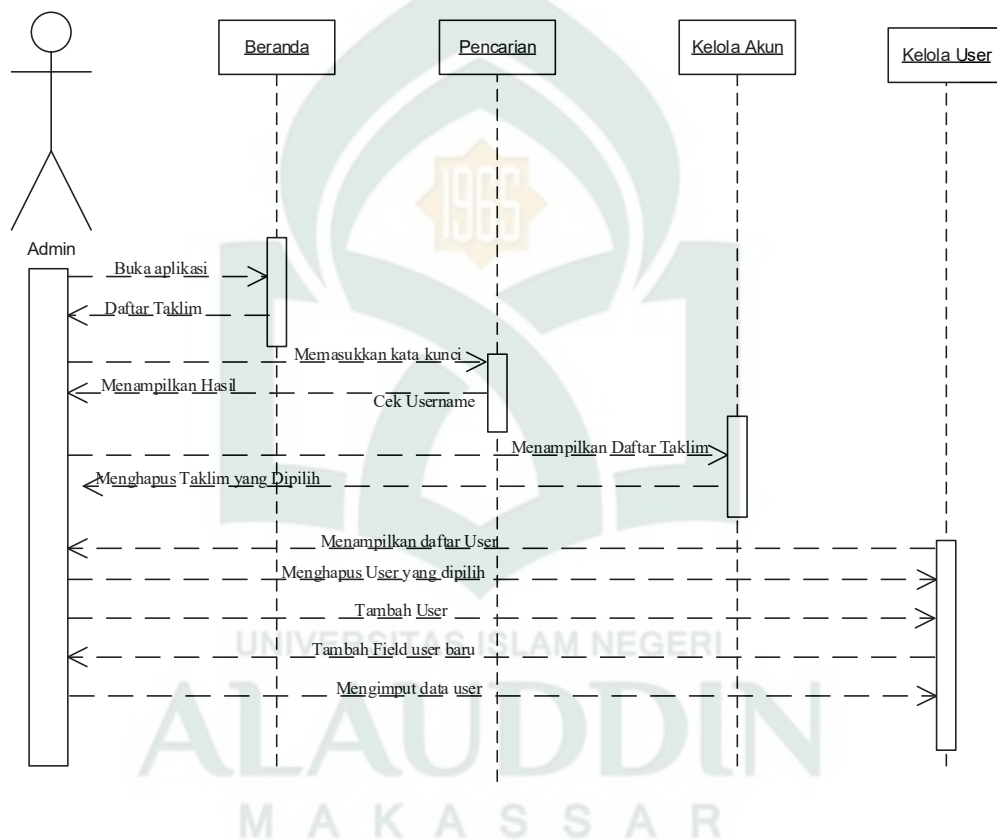

Gambar IV. 6 *Sequence Diagram Admin*

Gambar IV.6 diatas merupakan gambar *Sequence diagram* Dimana jika Admin membuka aplikasi kemudian *login* dengan menggunakan *username* dan *password*, kemudian divalidasi oleh sistem. Akan menuju ke halaman beranda yang menampilkan taklim. Admin juga dapat melakukan pencarian, mengelola (menambah dan menghapus) akun dan menghapus taklim yang bermasalah.

### b. Sequence Diagram Operator

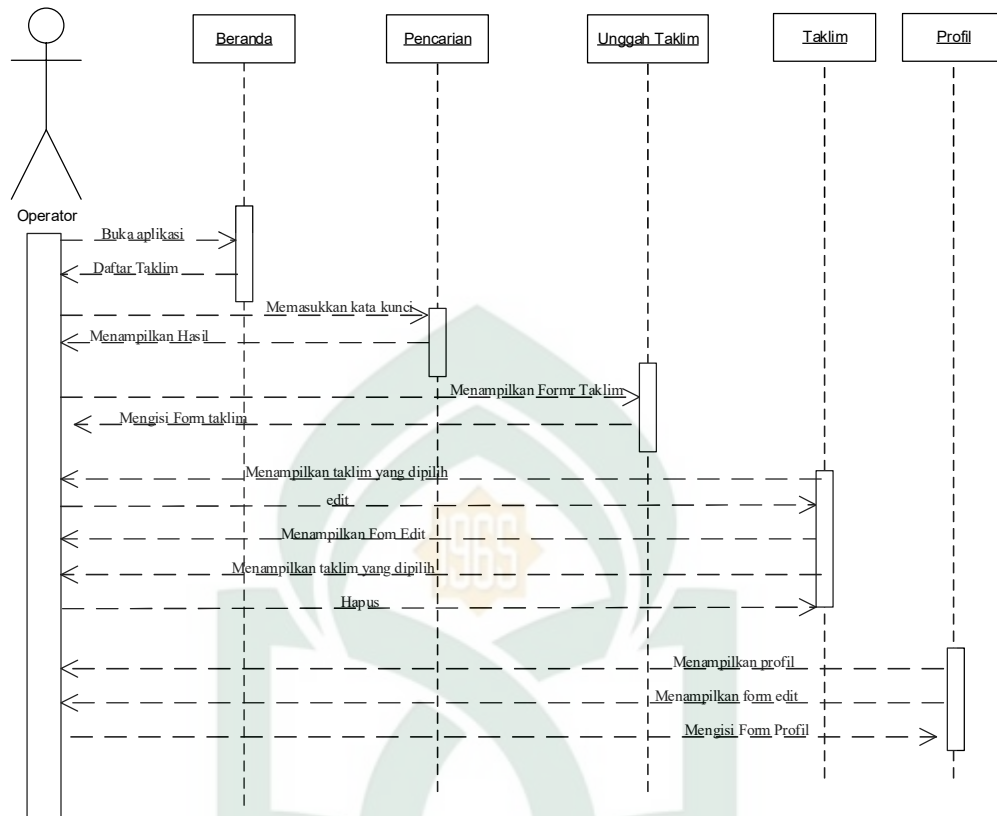

**Gambar IV. 6 Sequence Diagram Operator**

Gambar IV.6 di atas merupakan gambar *Sequence diagram* Dimana jika operator membuka aplikasi kemudian *login* dengan menggunakan *username* dan *password*, kemudian divalidasi oleh sistem. Jika *login* berhasil maka menampilkan halaman utama admin dan jika *login* gagal akan kembali menampilkan *form login*. Operator dapat melakukan pencarian, menambahkan taklim, mengelola (hapus, edit, tambah) taklim. Dan menampilkan profil.

### c. Sequence Diagram Pengguna Umum

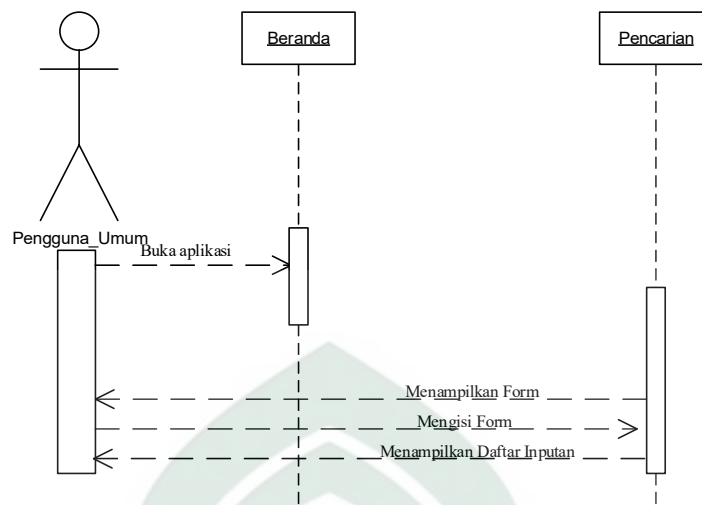

**Gambar IV.7 Sequence Diagram Pegguna Umum**

Gambar IV.7 diatas merupakan gambar *Sequence diagram* Pegguna Umum, dimana Pegguna harus membuka aplikasi terlebih dahulu. Jika aplikasi telah terbuka, akan menampilkan data dari data bases, yang diurutkan berdasarkan tanggal. Pegguna juga dapat memasukkan kriteria-kriteria pencarian, kemudian data base akan menampilkan data sesuai dengan kriteria pencarian tersebut.



#### 4. Class Diagram

*Class Diagram* merupakan diagram yang menggambarkan struktur sistem dari segi pendefinisian kelas-kelas yang akan dibuat untuk membangun sistem.

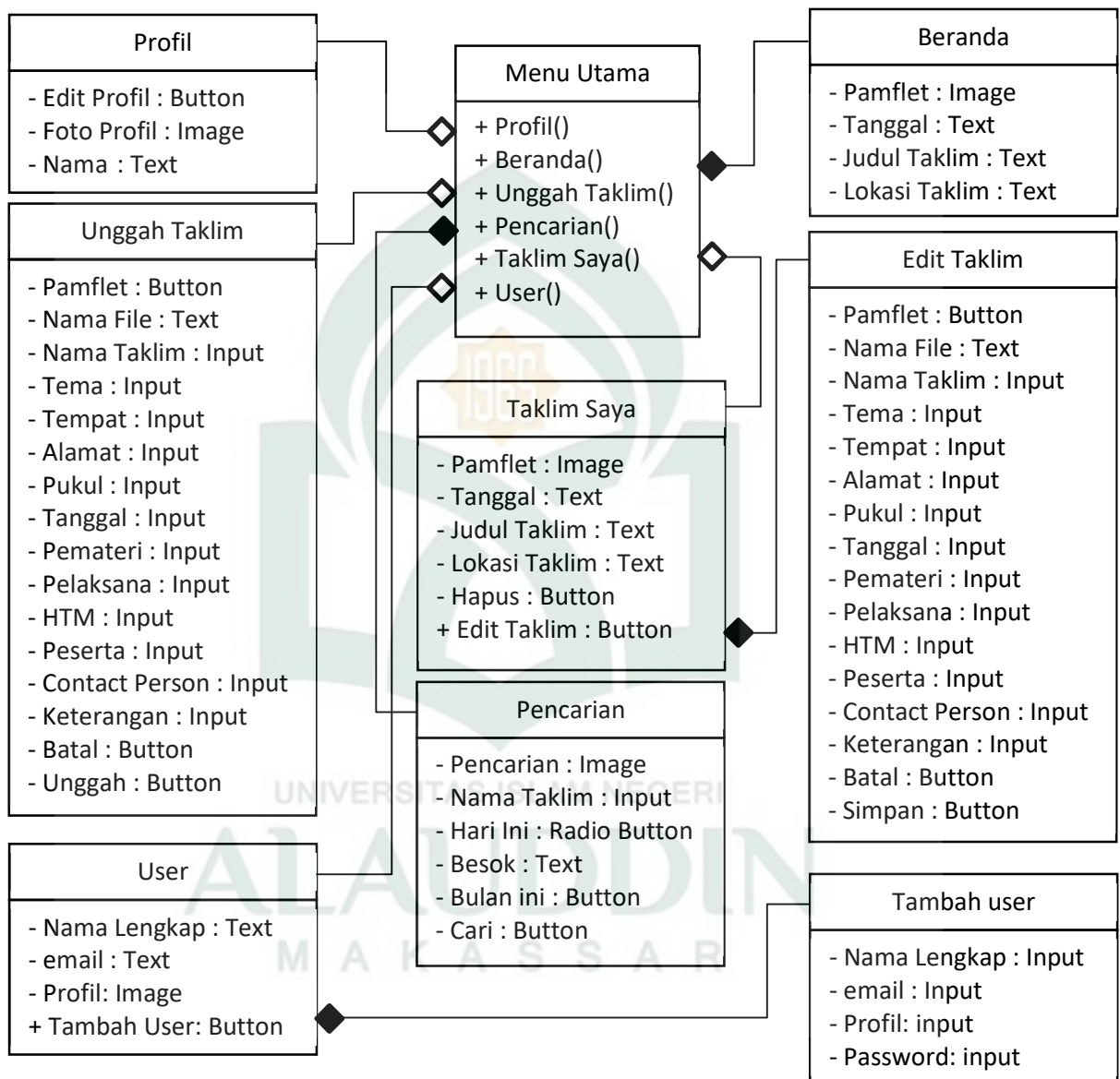

**Gambar IV.8 Class Diagram**

### 5. ERD (Entity Relationship Diagram)

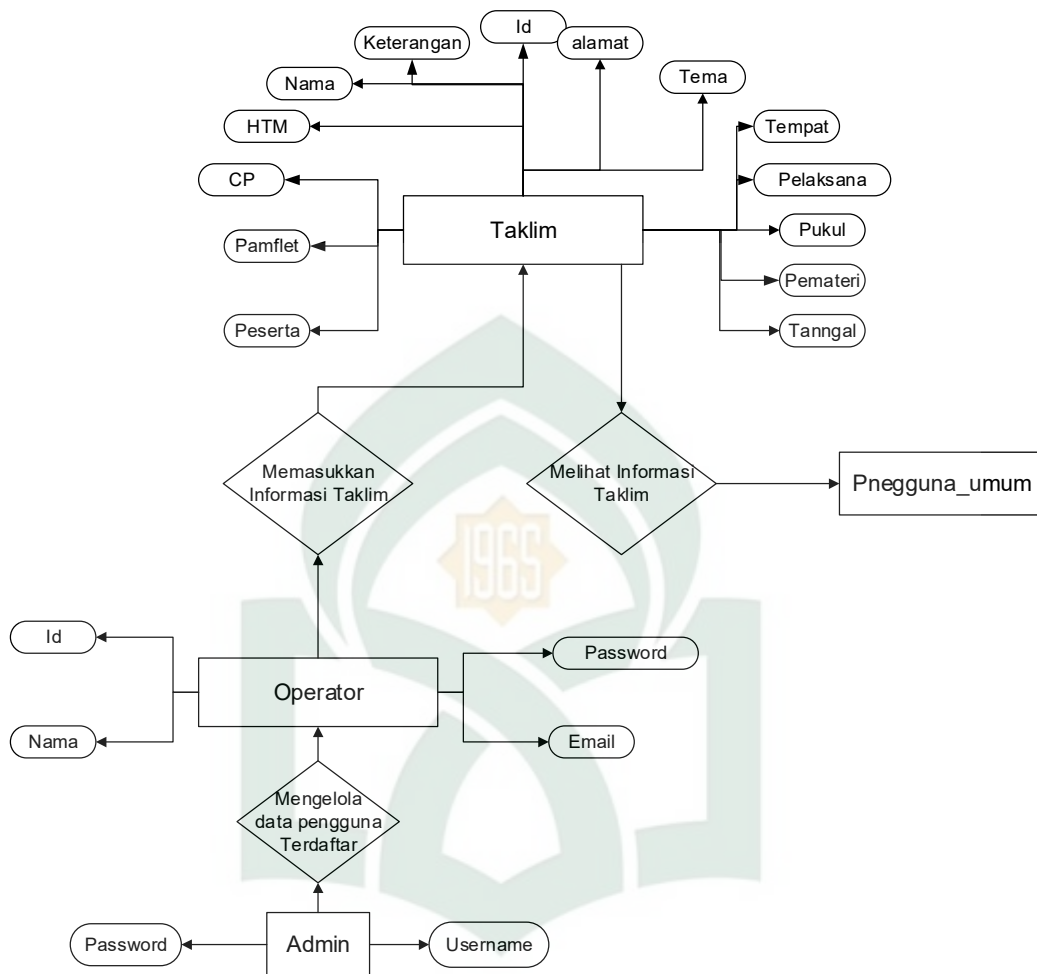

### 6. Perancangan Tabel

#### 1. Tabel Taklim

Nama Tabel : Taklim

Primary key : id

Fungsi Tabel : menyimpan data taklim

**Tabel IV.1. Tabel Taklim**

No	Field Name	Type	Width	Keterangan
1	Id	Int	11	Primary key
2	Nama	Varchar	255	Username

3	Pamflet	Varchar	300	Isi pamflet
4	Tema	Varchar	255	Tema taklim
5	Tempat	Varchar	255	Tempat diadakan taklim
6	Alamat	Varchar	300	Alamat diadakan taklim
7	Pukul	Time		Jam pelaksanaan taklim
8	Tanggal	Time		Tanggal pelaksanaan taklim
9	Pemateri	Varchar	255	Pembawa materi
10	Pelaksana	Varchar	255	Pelaksana taklim
11	Htm	Varchar	10	Harga tiket
12	Peserta	Varchar	8	Peserta taklim
13	Cp	Varchar	15	Yang dapat dihubungi
14	Ket	Varchar	300	Keterangan

## 2. Tabel User

Nama Tabel : User

Primary key : id

Fungsi Tabel : menyimpan data user

**Tabel IV.2. Tabel User**

No	Field Name	Type	Width	Keterangan
1	Id	Int	6	Primary key
2	Nama	Varchar	25	Username
3	Password	Varchar	40	Passwword
4	Email	Varchar	50	Email user

## ***D. Perancangan Interface***

Perancangan antarmuka (*interface*) merupakan bagian penting dalam perancangan aplikasi, karena berhubungan dengan tampilan dan interaksi pengguna

dengan aplikasi. Adapun perancangan antarmuka pada aplikasi ini yaitu sebagai berikut:

1. Rancangan tampilan umum aplikasi

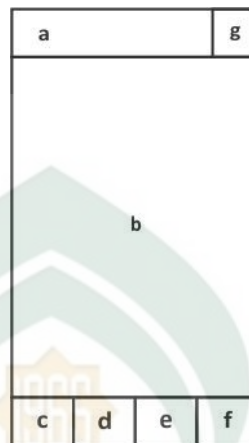

**Gambar IV.9 Tampilan Umum Aplikasi**

Keterangan:

Bagian (a) merupakan *Title* untuk halaman. Di bagian tengah terdapat *Section* (b) untuk isi halaman. Untuk menu ada 5 menu yang tersedia, pada bagian *Tab* (c) untuk Beranda, *Tab* (d) untuk pencarian, *Tab* (e) untuk taklim saya dan *Tab* (f) untuk ke halaman profile. Ada juga *button* (g) untuk menambahkan taklim.

2. Rancangan Beranda Pada Aplikasi

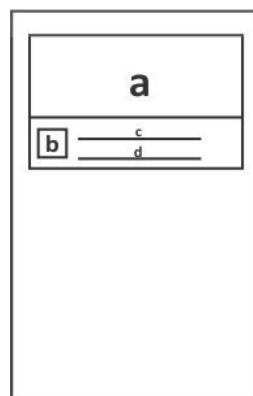

### Gambar IV.10 Rancangan Beranda Pada Aplikasi

Keterangan:

Bagian (a) merupakan *Image* untuk pamflet. Kemudian ada *Text* (b) untuk hari dan tanggal taklim. Lalu ada *Text* (c) dan *Text* (d) untuk nama dan lokasi taklim

#### 3. Rancangan Detail Taklim Pada Aplikasi

**Gambar IV.11 Detail Taklim Pada Aplikasi**

Keterangan:

Bagian (a) merupakan *Image* untuk pamflet. Kemudian ada *Text* (b) untuk judul taklim. Lalu ada *Text* (c) untuk tema, *Text* (d) untuk tempat, *Text* (e) untuk alamat, *Text* (f) untuk jam, *Text* (g) untuk tanggal, *Text* (h) untuk pemateri, *Text* (i) untuk pelaksana, *Text* (j) untuk htm, *Text* (k) untuk peserta, *Text* (l) untuk *Contact Person*, *Text* (m) untuk keterangan.

#### 4. Rancangan Form Pencarian Taklim Pada Aplikasi

**Gambar IV.12 Rancangan Form Pencarian Taklim Pada Aplikasi**

Keterangan:

Bagian (a) merupakan *Input* untuk nama taklim. Kemudian ada *Select Option* (b) untuk memilih waktu taklim hari ini, besok dan bulan ini. Lalu ada *Button* (c) untuk batal, *Button* (d) untuk cari.

#### 5. Rancangan Form Unggah Taklim Pada Aplikasi

**Gambar IV.13 Rancangan Form Unggah Taklim Pada Aplikasi**

Keterangan:

Bagian (a) merupakan *Text* untuk tambah taklim. Kemudian ada *Input* (b) untuk nama taklim. Lalu ada *Input* (c) untuk tema, *Input* (d) untuk tempat, *Input* (e) untuk alamat, *Input* (f) untuk pemateri, *Input* (g) untuk pelaksana, *Input Date* (h) untuk tanggal, *Input Time* (i) untuk waktu, *Select*

*Option* (j) untuk jenis peserta, *Input* (k) untuk biaya, *Input* (l) untuk *Contact Person*, *Input Textarea* (m) untuk keterangan dan *Input File* (n) untuk upload pamflet. Terakhir ada *Button* (o) dan (p) untuk batal dan unggah taklim.

#### 6. Rancangan Taklim Saya Pada Aplikasi

**Gambar IV.14 Rancangan Taklim Saya Pada Aplikasi**

Keterangan:

Bagian (a) merupakan *Image* untuk pamflet. Kemudian ada *Text* (b) untuk nama taklim. Lalu ada *Text* (c) untuk tanggal, *Button* (d) untuk detail taklim, *Button* (e) untuk edit dan *Button* (f) untuk hapus taklim

#### 7. Rancangan Form Edit Taklim Pada Aplikasi

**Gambar IV.15 Rancangan Form Edit Taklim Pada Aplikasi**



Keterangan:

Bagian (a) merupakan *Text* untuk edit taklim. Kemudian ada *Input* (b) untuk edit nama taklim. Lalu ada *Input* (c) untuk edit tema, *Input* (d) untuk edit tempat, *Input* (e) untuk edit alamat, *Input* (f) untuk edit pemateri, *Input* (g) untuk edit pelaksana, *Input Date* (h) untuk edit tanggal, *Input Time* (i) untuk edit waktu, *Select Option* (j) untuk edit jenis peserta, *Input* (k) untuk edit htm, *Input* (l) untuk edit *Contact Person*, *Input Textarea* (m) untuk edit keterangan dan *Input File* (n) untuk edit pamflet. Terakhir ada *Button* (o) dan (p) untuk batal dan simpan.

#### 8. Rancangan Profil Pada Aplikasi

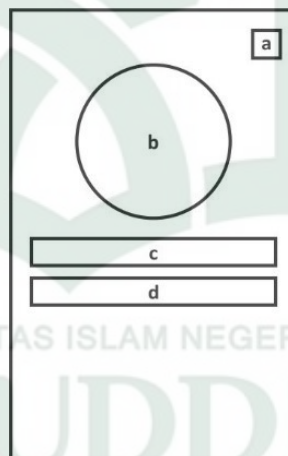

**Gambar IV.16 Rancangan Profil Pada Aplikasi**

Keterangan:

Bagian (a) merupakan *Button* untuk *logout*. Kemudian ada *Image* (b) untuk foto profil. Lalu ada *Text* (c) untuk nama dan *Text* (d) untuk email.

## BAB V

### IMPLEMENTASI DAN PENGUJIAN SISTEM

#### A. Implementasi Sistem

Tahap implementasi merupakan tahap menerjemahkan rancangan aplikasi berdasarkan hasil analisis ke dalam bahasa yang dapat dimengerti dan dijalankan oleh mesin serta penerapan perangkat lunak pada keadaan yang sesungguhnya di dalam organisasi.

##### 1. Implementasi antarmuka (*Interface*)

Implementasi antarmuka dari perangkat lunak dilakukan berdasarkan rancangan yang telah dilakukan. Implementasi ditampilkan dari *screenshot* dari halaman *mobile web* yang digunakan sebagai alat dan bahan penelitian yang telah dirincikan pada Bab IV.

###### a) Halaman beranda

Halaman beranda merupakan tampilan yang pertama kali disajikan saat pengguna mengakses web ini. Halaman ini menampilkan daftar taklim yang akan dilaksanakan di Kota Makassar. Dengan rincian tampilan gambar pamphlet, judul taklim, tanggal serta tempat taklim tersebut dilaksanakan Untuk tampilan halaman beranda dapat dilihat pada gambar V.1.



**Gambar V.1 Tampilan Halaman Beranda**

*b)* Halaman detail taklim

Jika nama taklim dipilih, maka akan masuk ke detail taklim tersebut. Pengguna akan melihat pamflet, nama, jam, tanggal, lokasi, nama pemateri, biaya registrasi, peserta, contact person dan keterangan. Untuk tampilan halaman detail taklim dapat dilihat pada gambar V.2

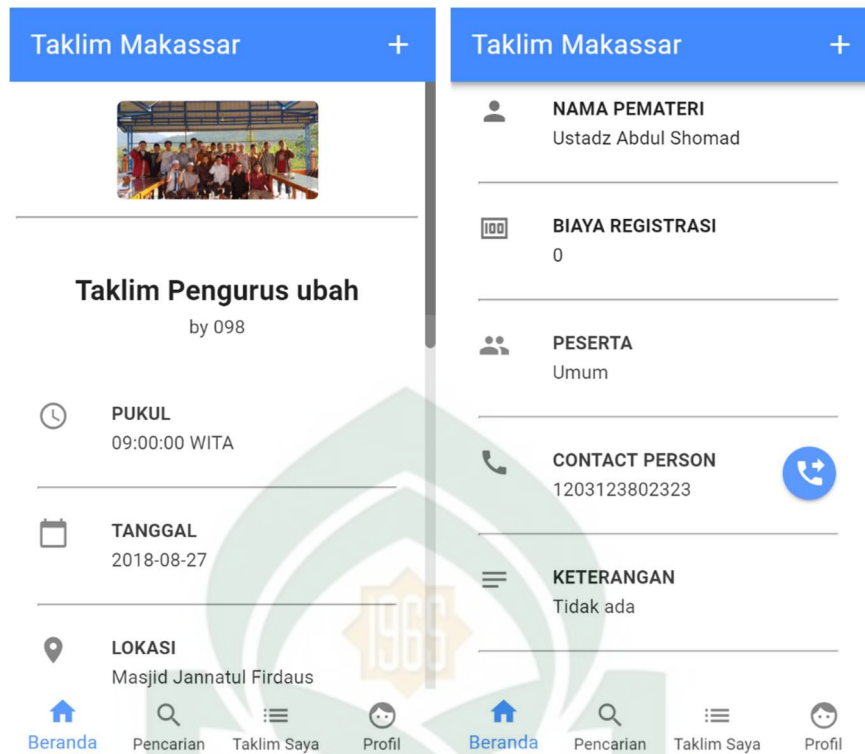

**Gambar V.2 Halaman Tampilan Detail Taklim**

c) Halaman Form Pencarian.

Menu cari taklim merupakan fitur yang ada pada aplikasi ini, Pengguna bisa mencari berdasarkan nama taklim dan waktu taklim tersebut, bisa hari ini, besok dan bulan ini. Untuk Form pencarian dapat di lihat pada gambar V.3

### Filter Pencarian

Masukkan Nama Taklim

---

Hari Ini ▼

---



**Gambar V.3 Tampilan Form Pencarian**

d) Halaman Hasil Pencarian

Setelah mengisi nama dan waktu taklim, akan muncul hasil halaman hasil pencarian, dengan tampilan yang mirip dengan halaman home tetapi dengan tambahan tombol ubah kategori pencarian. Untuk tampilan halaman hasil pencarian dapat di lihat pada gambar V.4



**Gambar V.4 Tampilan Halaman Hasil pencarian**

e) Halaman login

Untuk bisa menambahkan dan mengelola taklim, maka pengguna harus login terlebih dahulu dengan mengisi email dan password pada halaman login. Untuk tampilan halaman login dapat di lihat pada gambar V.5

Taklim Makassar +

Login

E-mail

Password

BUAT AKUN TAKLIM LOGIN

Beranda Pencarian Taklim Saya Profil

**Gambar V.5 Tampilan Halaman Login**

f) Halaman Registrasi

Jika pengguna ini login, terlebih pengguna harus mendaftarkan diri ke aplikasi ini. Dengan mencantumkan nama lengkap, email, password dan foto. Untuk tampilan halaman registrasi dapat di lihat pada gambar V.6





Taklim Makassar +

Buat Akun





Nama Lengkap

Email

Password 

 Foto

BUAT AKUN

 Beranda  Pencarian  Taklim Saya  Profil

**Gambar V.6 Tampilan Halaman registrasi**

g) Halaman Taklim Saya.

Menu taklim saya adalah halaman untuk melihat taklim yang pengguna telah unggah sebelumnya dihalaman ini ada menu untuk edit taklim dan hapus taklim. Untuk tampilan taklim saya dapat dilihat pada gambar V.7

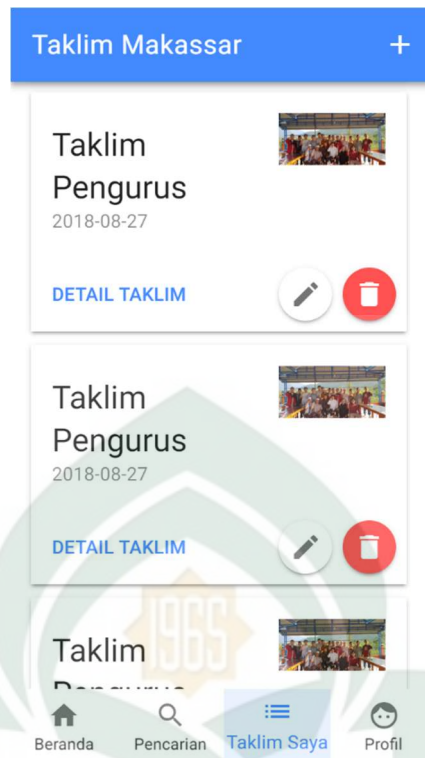

**Gambar V.7 Tampilan Halaman Taklim Saya**

h) Halaman Edit Taklim

Menu edit taklim adalah menu halaman untuk mengedit taklim jika pengguna memilih button berikon pensil. Untuk tampilan edit taklim dapat di lihat pada gambar V.8



**Gambar V.8 Tampilan Halaman Edit taklim**

i) Halaman Profil

Biodata pengguna bisa dilihat pada halaman profil. Tetapi pengguna harus login terlebih dahulu. Untuk tampilan halaman profil dapat di lihat pada gambar V.9

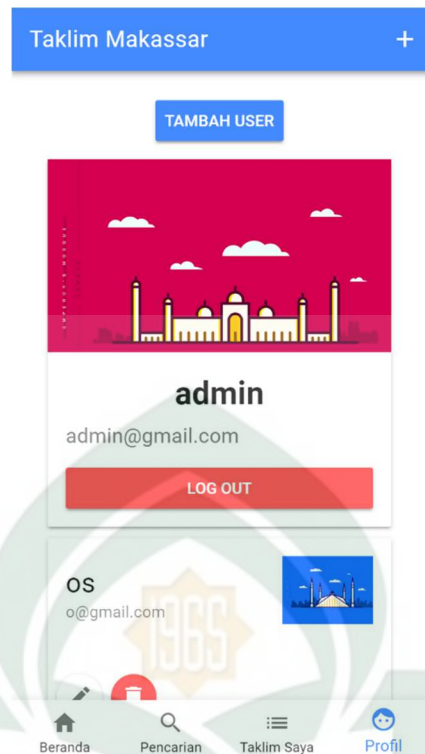

**Gambar V.9 Tampilan Halaman Profil**

## B. Pengujian Sistem

Pengujian sistem merupakan proses pengeksekusian sistem perangkat lunak untuk menentukan apakah sistem tersebut berjalan sesuai yang diinginkan. Pengujian sistem sering dihubungkan dengan pencarian *bug*. Ketidaksempurnaan dan kesalahan pada program, sehingga terjadi kegagalan pada eksekusi perangkat lunak.

Pengujian dilakukan dengan menguji setiap proses dan kemungkinan kesalahan yang terjadi dari setiap proses. Pengujian yang dilakukan adalah *Black Box*. Pengujian *Black Box* adalah merupakan pengujian yang berfokus pada spesifikasi fungsional dari perangkat lunak, *tester* dapat mendefinisikan kumpulan kondisi input dan melakukan pengetesan pada spesifikasi fungsional program.

## 1. Prosedur pengujian

Persiapan yang dilakukan dalam melakukan pengujian adalah sebagai berikut,

- a. Menyiapkan *laptop* atau komputer yang dapat terhubung dengan jaringan internet, agar dapat membuka situs *website* ini atau sementara menggunakan *Localhost*.
- b. Memasukan alamat *URL website*.
- c. Melakukan proses pengujian system.
- d. Mencatat hasil pengujian.

## 2. Hasil Pengujian

Berdasarkan rencana pengujian, maka dapat dilakukan pengujian sebagai berikut.

- a. Pengujian Halaman *login*

**Tabel V.1 Pengujian Halaman *Login***

Kasus dan Hasil Uji (Data Normal)		
Data Masukan	Yang Diharapkan	Kesimpulan
<i>email</i> dan <i>password</i> telah diisi	Akan masuk kehalaman beranda	[ <input checked="" type="checkbox"/> ] Diterima [ ] Ditolak
<i>email</i> dan <i>password</i> salah	Muncul pesan tetap dihalaman login	[ <input checked="" type="checkbox"/> ] Diterima [ ] Ditolak

## b. Pengujian Registrasi

**Tabel V.2 Pengujian Registrasi**

Kasus dan Hasil Uji (Data Normal)		
Data Masukan	Yang Diharapkan	Kesimpulan
Nama lengkap, <i>Email</i> , <i>Password</i> telah diisi	Data terinput dan diarahkan ke halaman login	[√] diterima [ ] ditolak
Nama lengkap, <i>Email</i> , <i>Password</i> tidak lengkap	Ada indikator merah pada field yang kosong atau tidak sesuai	[√] diterima [ ] ditolak

## c. Pengujian Halaman Menu

**Tabel V.3 Pengujian Halaman Menu**

Kasus dan Hasil Uji (Data Normal)		
Data Masukan	Yang Diharapkan	Kesimpulan
Menu beranda	Menampilkan daftar taklim di Kota Makassar	[√] diterima [ ] ditolak
Menu Hasil Pencarian	Menampilkan hasil pencarian	[√] diterima [ ] ditolak
Menu Taklim saya	Menampilkan hasil taklim yang telah diunggah oleh pengguna.	[√] diterima [ ] ditolak
Menu Profil	Menampilkan Halaman profil pengguna.	[√] diterima [ ] ditolak

**3. Tutorial penggunaan aplikasi****1. Pengguna tidak terdaftar**

- a. Membuka jadwal taklim
- b. Melakukan pencarian taklim

**2. Pengguna terdaftar**

- a. Membuka jadwal taklim
- b. Melakukan pencarian taklim
- c. Mengunggah taklim
- d. Mengelola taklim
- e. Mengisi biodata pengguna





## BAB VI

### PENUTUP

#### A. Kesimpulan

Berdasarkan hasil penelitian dan pembahasan pada bab – bab sebelumnya dapat ditarik kesimpulan sebagai berikut.

1. Aplikasi ini dibuat dengan antarmuka yang lebih *mobile-friendly* .
2. Dengan adanya *Website* ini diharapkan dapat membantu dan mempermudah menemukan taklim.
3. Dengan penerapan teknologi progressive web app pengguna dapat menikmati pengalaman menjelajah web layaknya mengakses aplikasi *native*

#### B. Saran

Dalam pengembangan *website* ini masih jauh dari kesempurnaan karena masih memiliki banyak kekurangan. Oleh karena itu untuk pengembangan lebih lanjut mengenai *website* ini dapat disarankan.

1. Menerapkan teknologi lain pada Progressive Web App
2. Membuat User Interface yang lebih bisa dinikmati pada platform lainnya.

## DAFTAR PUSTAKA

- Adam, Julianto (2018). *"Aplikasi Mobile untuk Pengingat Jadwal dan Tugas Kuliah Berbasis Android"*
- Azmie. (2011). *Pentingnya Pengujian Sistem*. Az Jurnal.
- Bahraen, Eddy (2018). *"Implementasi Web Responsif Menggunakan Framework Yii dan Ekstensi Bootstrap (Studi Kasus Pemesanan Lapangan Pelle Futsal)"*
- Dahlan, A. (2009). *Database Management System (DBMS)*. Yogyakarta: Pustaka.
- Departemen Agama. *Al-Quran dan Terjemahannya*. Jakarta: Departemen Agama, 2008.
- Futriana, A. (2010). *Tahapan – tahapan pengolahan data*. Jakarta: PT Elex Media.
- Hartono, Jogiyanto. (2004). *Pengenalan Komputer*.
- Idris, Firmansyah (2016) pada penelitian yang berjudul *"Aplikasi Class Reminder untuk UIN Alauddin Makassar Berbasis Android"*.
- Kadir, A. (2003). *Pengenalan Sistem Informasi*. Yogyakarta: Andi.
- KBBI. (2016) "Taklim". <https://kbbi.kemdikbud.go.id/entri/taklim> (6 Juni 2018)
- Kendall, K. E., & Kendall, J. E. (2003). *Analisis Dan Perancangan Sistem*. Jakarta: Indeks.
- Kementrian Agama. *Al-Quran dan Terjemahannya*. Jakarta: Departemen Agama, 2016.
- Kurniawan, Afif Rizki (2018). *Perancangan Penerapan Progressive Web Apps Pada Aplikasi Lowongan Pekerjaan Dengan Teknologi Service Worker (Studi Kasus Akakom Carrer Center)*.
- Latif Tamami, HabibKurniawan (2014). *Aplikasi Pembelajaran Bahasa Arab (BABA) Berbasis Android*. Skripsi: Sekolah Tinggi Informatika Manajemen dan Komputer.
- Moleong, L. J. (2001). *Metode Penelitian Kualitatif*. Dalam *Metode* (hal. 103). Bandung: PT Remaja Rosdakarya (anggota IKAPI).

- Pressman, R. S. (2002). Dalam *Rekayasa Perangkat Lunak Pendekatan Praktisi (Buku 1). Edisi 2*. Yogyakarta: Andi.
- Rivai, Veithzal Rivai & Fawzi Ahmad Mohd, M.B.A. Performance Appraisal 2005.
- Sandi, Anugrah (2018). "Mengenal Apa Itu Web API". <https://www.codepolitan.com/mengenal-apa-itu-web-api-5a0c2855799c8> (29 Oktober 2018)
- Safaat, Nazruddin (2012) *Pemograman Aplikasi Mobile Smartphone dan Tablet PC Berbasis Android - Edisi Revisi*. Bandung.
- Sidik, B. (2005). *MySQL untuk pengguna, administrasi, dan pengembangan aplikasi web*. Bandung: Informatika.
- Setiawan, Agus (2018). "Sistem Pemberitahuan Dini Permasalahan pada Jaringan Komputer Berbasis Android Menggunakan Metode Push Notifications Dengan Google Cloud Messaging (GCM)".
- TIM EMS. *Web Programming for Beginners*. Jakarta: PT Elex Media Komputindo, 2012
- Wibowo, Granidio Daegal (2017) *Perancangan Kuisisioner Evaluasi Mutu Berbasis Mobile Web Application Menggunakan PWA (Progressive Web App) (Studi Kasus: simutu.umm.ac.id)*

## RIWAYAT HIDUP

### Data Diri

Nama : Muhammad Juanda B  
Tempat Tanggal Lahir: Ujung Pandang, 27 Agustus 1996  
Jenis Kelamin : Laki-laki  
Agama : Islam  
Kewarganegaraan : Indonesia  
Status Perkawinan : Belum Menikah  
Alamat : Jl. Pemuda No. 28 C Makassar  
Asal : Makassar  
No.Hp : 085656005930



### Nama Orang Tua

Ayah : Buhaseng Saleh

Ibu : Rohani

### Pekerjaan Orang Tua

Ayah : Tidak Bekerja

Ibu : Ibu Rumah Tangga

### Latar Belakang Pendidikan

2003 s/d 2008 : SD Negeri Kompleks Sambung Jawa, Makassar

2008 s/d 2011 : SMP Negeri 24 Makassar

2011 s/d 2014 : SMA Negeri 8 Makassar

2014 s/d 2018 : Universitas Islam Negeri (UIN) Alauddin Makassar