

**UNSUR-UNSUR BUDAYA ISLAM DALAM UPACARA MACCERA
MANURUNG DI MATAKALI KECAMATAN MAIWA
KABUPATEN ENREKANG**



SKRIPSI

Diajukan untuk Memenuhi Salah Satu Syarat Meraih Gelar
Sarjana Humaniora Jurusan Sejarah dan Kebudayaan Islam
Pada Fakultas Adab dan Humaniora
UIN Alauddin Makassar

Oleh

SITTI FATIMAH DWI PUTRI

NIM. 40200109017

UNIVERSITAS ISLAM NEGERI
ALAUDDIN
M A K A S S A R

**FAKULTAS ADAB DAN HUMANIORA
UIN ALAUDDIN MAKASSAR
2013**

PERNYATAAN KEASLIAN SKRIPSI

Dengan penuh kesadaran, penyusun yang bertanda tangan dibawah ini menyatakan bahwa skripsi ini benar adalah hasil karya penyusun sendiri. Jika dikemudian hari terbukti bahwa ia merupakan duplikat, tiruan, atau dibuat oleh orang lain, sebagian atau seluruhnya, maka skripsi ini dan gelar yang diperoleh karenanya batal demi hukum.

Makassar, 4 Juni 2013

Penyusun,

SITTI FATIMAH DWI PUTRI
NIM: 40200109017



PERSETUJUAN PEMBIMBING

Pembimbing penulisan skripsi saudara **Sitti Fatimah Dwi Putri**, NIM: 40200109017, mahasiswa Jurusan Sejarah Kebudayaan Islam pada Fakultas Adab dan Humaniora UIN Alauddin Makassar, setelah dengan seksama meneliti, dan mengoreksi skripsi yang bersangkutan dengan judul “Unsur-unsur Budaya Islam dalam Upacara Maccera Manurung”, memandang bahwa skripsi tersebut telah memenuhi syarat-syarat ilmiah dan dapat disetujui untuk diajukan ke sidang *Munaqasyah*.

Demikian persetujuan ini di berikan untuk diproses lebih lanjut.

Makassar, Juni 2013

Pembimbing I

Pembimbing II

Drs. H. Ismail Adam

Dra. Susmihara, M.Pd.

NIP. 195008161980031002

NIP. 196209101995032001

UNIVERSITAS ISLAM NEGERI
ALAUDDIN
M A K A S S A R

PENGESAHAN SKRIPSI

Skripsi ini berjudul **“UNSUR-UNSUR BUDAYA ISLAM DALAM UPACARA MACCERA MANURUNG DI MATAKALI KECAMATAN MAIWA KABUPATEN ENREKANG”**, yang disusun oleh Sitti Fatimah Dwi Putri, NIM: 40200109017, mahasiswa Jurusan Sejarah Kebudayaan Islam, Fakultas Adab dan Humaniora, UIN Alauddin Makassar, telah diuji dan dipertahankan dalam sidang *munaqasyah* yang diselenggarakan pada hari Kamis, tanggal 18, April, 2013 M bertepatan dengan 1434 H, dinyatakan telah dapat diterima sebagai salah satu syarat untuk memperoleh gelar Sarjana Humaniora(S.Hum), dengan beberapa perbaikan.

Makassar, 14 Mei 2013 M
1434 H

DAFTAR PENGUJI

Ketua	: Dra. Susmihara, M.Pd.	(-----)
Sekretaris	: Dra. Marwati, M.Ag.	(-----)
Munaqisy I	: Dra. Rahmat, M. Pd. I.	(-----)
Munaqisy II	: Drs. Abu Haif, M. Hum.	(-----)
Pembimbing I	: Drs. H Ismail Adam	(-----)
Pembimbing II	: Dra. Susmihara, M. Pd.	(-----)

Diketahui oleh:
Dekan Fakultas Adab dan Humaniora
UIN Alauddin Makassar

Prof. Dr. Mardan, M. Ag.
NIP. 195 911 121 989 031 001

KATA PENGANTAR

بِسْمِ اللَّهِ الرَّحْمَنِ الرَّحِيمِ
Assalamu'alaikum Wt.Wb.

Alhamdulillah

Puji syukur penyusun panjatkan ke hadirat Ilahi Rabbi yang telah melimpahkan rahmat dan hidayah-Nya, sehingga penyusun dapat menyelesaikan skripsi ini. Shalawat dan salam selalu tercurah keharibaan Nabi besar Muhammad saw, atas perjuangannya, sehingga nikmat Islam masih dapat kita rasakan sampai saat ini.

Akhir kata penyusun berdoa, mudah-mudahan karya ini bermanfaat bagi semua, khususnya civitas akademika UIN Alauddin dalam mengembangkan ilmu pengetahuan yang merupakan salah satu tri darma perguruan tinggi kepada berbagai pihak, penyusun mohon maaf atas kesalahan dan ketidak disiplin, dan kepada Allah penyusun beristigfar atas dosa baik yang disengaja maupun yang tidak disengaja.

Dalam mengisi hari-hari kuliah dan penyusunan skripsi ini, penulis telah banyak mendapat bantuan, motivasi dan bimbingan dari berbagai pihak. Untuk itu patut diucapkan terima kasih yang tulus dan penghargaan kepada :

1. Kepada kedua orang tua, Ayahanda **Alm. Djuddi Sidik** dan Ibunda **Umi Zaitun** tercinta yang dengan penuh kasih sayang, pengertian dan iringan doanya dan telah mendidik dan membesarkan serta mendorong penulis hingga menjadi manusia yang lebih dewasa.

2. Bapak Prof. Dr. H. A. Qadir Gassing HT., M.S., selaku Rektor UIN Alauddin Makassar, serta para Pembantu Rektor beserta seluruh staf dan karyawan.
3. Bapak Prof. Dr. Mardan, M. Ag, selaku Dekan Fakultas Adab dan Humaniora UIN Alauddin Makassar.
4. Bapak Dr. H. Barsihannor, M. Ag, selaku Pembantu Dekan I, Ibu Dra. Susmihara. M. Pd, selaku Pembantu Dekan II, Bapak Drs. M. Dahlan. M, M. Ag, selaku Pembantu Dekan III Fakultas Adab dan Humaniora UIN Alauddin Makassar.
5. Bapak Drs. Rahmat, M. Hum, selaku Ketua Jurusan Sejarah Kebudayaan Islam dan Drs. Abu Haif, M. Hum, selaku Sekretaris Jurusan Sejarah Kebudayaan Islam yang telah banyak membantu dalam pengurusan administrasi jurusan.
6. Bapak Drs. H Ismail Adam, selaku Pembimbing I dan Ibu Dra. Susmihara, M.Pd, selaku Pembimbing II yang telah banyak memberikan bimbingan, nasehat, saran dan mengarahkan penulis dalam perampungan penulisan skripsi ini.
7. Para Bapak/Ibu dosen serta seluruh karyawan Fakultas Adab dan Humaniora UIN Alauddin Makassar yang telah memberikan pelayanan yang berguna dalam penyelesaian studi pada Fakultas Adab dan Humaniora UIN Alauddin Makassar.
8. Seluruh dosen UIN Alauddin Makassar terima kasih atas bantuan dan bekal disiplin ilmu pengetahuan selama menimba ilmu di bangku kuliah.

9. Saudara-saudaraku tercinta Wranggono, Sri Sendari, Tri Muhajirin, dan Tri Priyonggo, yang selalu memberikan motivasi dan perhatian kepada penulis.
10. Bapak dan Ibu Kepala Desa Matakali serta seluruh warga Desa Matakali yang telah membantu dalam memperoleh data-data.
11. Sahabatku tercinta Hajar, Neni, Darma, Laila, Mariati, dan teman-teman yang tidak bisa saya sebutkan satu persatu, yang banyak memberikan motivasi dan dorongan kepada penulis.
12. Teman-teman KKN yang turut serta mendoakan penulis.

Harapan yang menjadi motivatoriku, terima kasih atas segala persembahkanmu. Semoga harapan dan cita-cita kita tercapai sesuai dengan jalan *siraat al-Mustaqim*. Amin. Akhirnya dengan segala kerendahan hati, penulis mengharapkan semoga skripsi ini dapat bermanfaat bagi semua pihak terutama bagi penulis sendiri.

Wassalam

Makassar, 4 Juni 2013

Penulis

Sitti Fatimah Dwi Putri

DAFTAR ISI

HALAMAN JUDUL	i
PERNYATAAN KEASLIAN SKRIPSI.....	ii
PENGESAHAN SKRIPSI.....	iii
KATA PENGANTAR.....	iv
DAFTAR ISI.....	vii
ABSTRAK	x
BAB I PENDAHULUAN.....	1
A. Latar Belakang Masalah.....	1
B. Rumusan Masalah	6
C. Definisi Operasional dan Ruang Lingkup Penelitian	7
D. Tujuan dan Kegunaan Penelitian	10
E. Kerangka Isi Outline.....	10
BAB II TINJAUAN PUSTAKA	13
A. Konsep Agama dan Kepercayaan	13
B. Konsep Budaya	20
C. Pengertian Maccera Manurung	24
BAB III METODOLOGI PENELITIAN.....	25
A. Jenis Penelitian.....	26
B. Metode Pendekatan	26
C. Pengumpulan Data	26

D. Pengolahan dan Analisis Data.....	27
E. Metode Penulisan.....	28
BAB IV HASIL PENELITIAN.....	29
A.	Gambar
an Umum Matakali	29
B.	Awal
Mula Prosesi Maccera Manurung	43
C.	Prosesi
Upacara Maccera Manurung di Matakali Kecamatan Maiwa Kabupaten	
Enrekang	47
D.	Unsur-
unsur Budaya Islam dalam Upacara Maccera Manurung di Matakali	
Kecamatan Maiwa Kabupaten Enrekang	52
E.	Respo
n Masyarakat terhadap Upacara Maccera Manurung di Matakali	
Kecamatan Maiwa Kabupaten Enrekang.....	60
BAB V PENUTUP.....	62
A. Kesimpulan	62
B. Saran	64
DAFTAR PUSTAKA.....	65
DATA INFORMAN.....	67

LAMPIRAN..... 68

BIOGRAFI PENULIS..... 71



UNIVERSITAS ISLAM NEGERI
ALAUDDIN
M A K A S S A R

ABSTRAK

Nama :Sitti Fatimah Dwi Putri
Nim :40200109017
Judul :Unsur-Unsur Budaya Islam Dalam Upacara Maccera Manurung Di Matakali Kecamatan Maiwa Kabupaten Enrekang

Tulisan ini mengkaji unsur-unsur budaya islam yang terkandung dalam upacara maccera manurung di Matakali Kecamatan Maiwa Kabupaten Enrekang, yakni sebuah upacara yang telah dilakukan secara turun menurun oleh masyarakat Matakali, upacara Maccera Manurung merupakan upacara pencucian benda pusaka peninggalan La Pariba, sekaligus ungkapan rasa syukur masyarakat Matakali atas limpahan rezki dari Allah swt yang diterima selama setahun. Baik itu rezki berupa kesehatan maupun hasil panen yang melimpah ruah.

Adapun dari segi bahasa maccera artinya mencuci, sehingga dalam upacara maccera manurung ada beberapa benda pusaka yang dicuci atau dibersihkan yakni berupa *Kalewang* atau Pedang, *Tengkeng Bassi* atau Tombak dan senjata api. Upacara maccera manurung ini dilakukan setiap tahun, namun perayaan yang dilakukan secara terbuka hanya sekali dalam dua tahun. Hal ini dimaksudkan untuk mengumpulkan dana hasil swadaya masyarakat untuk membuat upacara yang besar karena dihadiri oleh seluruh lapisan masyarakat.

Upacara Maccera Manurung memiliki tahapan-tahapan yang telah terintegrasi dengan budaya Islam setelah Islam masuk dan berkembang di Matakali, antara lain

adanya Barasanji dan pemotongan hewan ternak mengarah kiblat, yang semula sebelum Islam masuk mengarah ke Timur.



UNIVERSITAS ISLAM NEGERI
ALAUDDIN
M A K A S S A R

BAB I

PENDAHULUAN

A. Latar Belakang Masalah

Kemajuan dan kemunduran suatu bangsa sebagian besar tergantung pada pendidikan dan kebudayaan. Tidak ada suatu bangsa yang terbelakang menjadi maju, melainkan sesudah ia mengadakan perbaikan dalam bidang pendidikannya. Oleh karena itu, melalui pendidikan manusia akan terangkat derajat dan martabatnya. Firman Allah QS. Al- Mujadilah/58:11 sebagai berikut:

يَرْفَعُ اللَّهُ الَّذِينَ ءَامَنُوا مِنْكُمْ وَالَّذِينَ أُوتُوا الْعِلْمَ دَرَجَاتٍ ۗ وَاللَّهُ بِمَا تَعْمَلُونَ خَبِيرٌ ﴿١١﴾

Terjemahnya:

Niscaya Allah akan meninggikan orang-orang yang beriman di antara kamu dan orang-orang yang diberi Ilmu pengetahuan beberapa derajat dan Allah maha mengetahui apa yang kamu kerjakan. ¹

Pondok pesantren sebagai salah satu lembaga Pendidikan Islam adalah wadah pemahaman agama, wadah pemahaman kehidupan-keagamaan, wadah pembinaan kehidupan sosial kemasyarakatan dan ilmu pengetahuan. Pondok pesantren juga bukan saja membina pribadi Muslim agar taat beribadah, tetapi juga sebagai tempat latihan dan tempat tenaga-tenaga yang siap mengadakan perubahan dan perbaikan sosial kemasyarakatan. Pondok pesantren merupakan motivator penggerak roda islamisasi dan penyebaran Islam. Hal ini diakui oleh Soebardi dan Jhon pada kutipan Zamakhsyari Dhafier dalam bukunya Tradisi Pesantren Studi tentang Pandangan Hidup Kyai dikatakan:

¹Departemen Agama RI, *Alquran dan Terjemah* (Jakarta:Yayasan Penyelenggara Penerjemah Alquran, 1990), h. 910.

Lembaga Pesantren itulah yang banyak menentukan watak ke-islaman dari Kerajaan-kerajaan Islam dan memegang peranan paling penting bagi penyebaran Islam sampai ke pelosok-pelosok. Dari lembaga pesantren itulah asal usul sejumlah manuskrip tentang pengajaran Islam di Asia Tenggara untuk dapat betul-betul memahami sejarah islamisasi di wilayah ini, kita harus mempelajari lembaga pesantren tersebut,² karena lembaga-lembaga inilah yang menjadi anak panah penyebaran Islam.

Pondok Pesantren sebagai lembaga pendidikan Islam tertua di Indonesia telah menunjukkan kemampuannya dalam mencerdaskan kehidupan bangsa dan mencetak ulama yang akan mewariskan dan melestarikan nilai-nilai Islam dari generasi ke generasi selanjutnya. Hal ini dikemukakan oleh Syamakhsyari Dhofir, bahwa tujuan utama pesantren adalah untuk melestarikan dan mengembangkan Islam dalam masyarakat sekitarnya.³

Pondok pesantren secara etimologi berasal dari kata pondok dan pesantren. Pondok adalah rumah kecil, rumah tempat mengaji (bermalam), sedangkan pesantren adalah madrasah, asrama dan sekolah mengaji.⁴ Penyebutan pesantren tidak digunakan jika para siswa atau santri dalam lembaga tersebut tidak memiliki fasilitas asrama atau tempat tinggal. Biasanya tempat tinggal para santri tersebut berasal dari daerah di sekitar wilayah tersebut, hal ini dikarenakan pada pondok pesantren itu pengajaran hanya dilakukan pada waktu-waktu tertentu atau yang biasa disebut dengan istilah cara wetonan.⁵ Adapun pondok pesantren, santrinya difasilitasi dengan pondok atau asrama itulah yang secara esensial dapat disebut pondok pesantren.⁶

²Zamakhsyari Dhafier, *Tradisi Pesantren Studi tentang Pandangan Hidup Kyai* (Jakarta: LP3ES, 1982), h. 17-18.

³Zamakhsyari Dhafier, *Tradisi Pesantren*, h. 17.

⁴Darmansyah, *Kamus Bahasa Indonesia* (Malang: Batavia Press, 2008), h. 292.

⁵Wetonan adalah Pondok Pesantren yang memberikan pelajaran pada waktu-waktu tertentu bagi santri kalong.

⁶Mujamil Qomar, *Pondok Pesantren: Dari Transformasi Metodologi Menuju Demokratisasi Institusi* (Jakarta: Erlangga, 2005), h. 20.

Sebuah pondok pesantren pada umumnya dikembangkan oleh seorang Kyai yang kemudian dijadikan pemimpin dalam pondok pesantren bersangkutan. Kemudian Kyai inilah yang berfungsi mengembangkan pendidikan di pondok pesantren itu. Tujuan pendidikan pondok pesantren tidak hanya untuk mengisi pikiran santri yang dididik dengan pelajaran-pelajaran yang diajarkan, tetapi juga untuk meningkatkan pembinaan moral, melatih serta memupuk semangat, menghargai nilai-nilai kemanusiaan, dan mengajarkan para santri untuk hidup sederhana dengan hati yang bersih.⁷ Dalam perkembangannya sekarang ini, di ajarkan pula berbagai keterampilan.

Pesantren Istiqamah Yaminas Salu Makarra,⁸ yang berada di Dusun Salu Makarra Desa Noling, Kec. Bupon Kab.Luwu Sulawesi Selatan di bawah naungan Yayasan Minasa (YAMINAS).⁹ Salu Makarra adalah daerah hutan belantara sebelum dibangun oleh Yayasan Minasa sebagai salah satu lahan pendidikan agama Islam. Bersamaan dengan pembangunan Dusun Salu Makarra, Pesantren Istiqamah Yaminas Salu Makarra juga lahir sebagai sarana pendidikan bagi masyarakat Salu Makarra dan sekitarnya.

Yayasan Minasa adalah Yayasan yang didirikan oleh Bapak Kyai Aziz Abdullah yang berpusat di Desa Noling. Pada perkembangannya, Yayasan Minasa mendirikan beberapa cabang pesantren di Kecamatan Bupon Kabupaten Luwu, yaitu Pesantren Istiqamah Noling di Desa Noling, dan Pesantren Istiqamah Yaminas Loppe di Dusun Loppe. Yayasan Minasa juga membuka cabang di Kab. Mamuju Tengah

⁷Mujamil Qamar, *Pondok Pesantren*, h. 20.

⁸Pesantren Istiqamah Yaminas Salu makarra Ini tidak ada hubungannya dengan Pesantren Istiqamah Maccopa.

⁹Yaminas singkatan dari Yayasan Minasa.

yakni Pesantren Istiqamah Yaminas Muhajir di Desa Tasokko Kec. Budong-budong Kab. Mamuju Tengah . Pesantren Istiqamah Yaminas Salu makarra sendiri sebagai pusat pendidikan dari Pesantren Istiqamah Yayasan Minasa (YAMINAS). Desa Noling sebagai pusat Lembaga pengelola organisasi Yayasan Minasa yang kemudian diberi nama Yaminas.¹⁰

Pesantren Istiqamah Yaminas Salu makarra menjadi sarana pendidikan pertama yang didirikan pada tahun 1973 oleh Bapak Abdul Aziz Abdullah dan kawan-kawan sebagai pencetus dan pendiri Yayasan Minasa atau Yaminas. Selanjutnya bapak Abdul Aziz Abdullah mempercayakan Uztadz Mustafa Hama sebagai Pimpinan Pondok di Pesantren Istiqamah Yaminas Salu Makarra. Di bawah pimpinan Ustadz Mustafah Hama, didirikan gedung sekolah dengan dana yang terkumpul dari seluruh penduduk Salu Makarra (Swadaya). Sekolah dibangun dari tingkat Taman Kanak-kanak hingga Madrasah Aliyah atau setingkat SMA.

Pesantren Istiqamah Yaminas Salumakarra ini, dimotivasi oleh keinginan mewujudkan tujuan pendidikan Islam dalam rangka menegakkan dan menjunjung tinggi ajaran Islam berdasarkan Alquran dan Alhadis, sehingga dalam proses pendidikan kelembagaannya juga berusaha membina, mendidik para santri menjadi kader ulama yang intelek, serta bertanggung jawab terhadap agama, bangsa dan tanah airnya. Selain itu, Pesantren Istiqamah Yaminas Salu Makarra juga tidak mengenyampingkan pendidikan sains dan teknologi.

Pesantren Istiqamah Yaminas Salu Makarra pada awal didirikannya memiliki beberapa orang guru yang terdiri dari para pendidri yayasan. Mereka diangkat langsung oleh yayasan dengan mempertimbangkan latar belakang pendidikan dan

¹⁰Mustafa Hama, Pimpinan Pondok Pesantren Istiqamah Yaminas Salumakarra, wawancara pra Penelitian oleh Penulis di Makassar, 20 Desember 2013.

keahlian. Tentu saja juga dengan ijazah (kelayakan) dengan tidak melalui seperti sekarang. Namun setelah bertambah muridnya, maka mulailah yayasan meminta sebagian penduduk yang memiliki latar belakang pendidikan dan keahlian, diseleksi untuk menjadi tenaga pengajar di Pesantren Istiqamah Yaminas Salu Makarra.

Para pendidik di Pesantren Istiqamah Yaminas Salu Makarra tidak diberi gaji sebagaimana yang berlaku di sekolah-sekolah pada umumnya. Pendidik yang dipilih dari para pendiri yayasan ini bermodal ikhlas dengan berpegang pada hadis Nabi yang berbunyi:

قال رسول الله ﷺ : إذامات ابن آدم إنقطع عمله إلا من ثلاث، صدقة جارية أو علم ينتفع به أو ولد صالح يدعو له. (متفق عليه)

Terjemahnya:

Ketika anak adam meninggal dunia, maka terputuslah amal-amalnya kecuali tiga perkara. Shadakah jariah, ilmu yang dimanfaatkan dan anak shaleh yang mendo'akan kedua orangtuanya.

Ikhlas dicontohkan pendidik di Pesantren Istiqamah Yaminas Salu Makarra sejak awal berdiri pesantren tersebut.¹¹ Pesantren Istiqamah Yaminas Salu Makarra belum terjadi pergantian pimpinan sampai saat ini. Dewasa ini Pesantren Istiqamah Yaminas Salu Makarra telah menunjukkan hasil yang menggembirakan, dan telah melahirkan beberapa alumni yang kini telah tersebar di tengah-tengah masyarakat, khususnya di Sulawesi Selatan.

Sejalan dengan perkembangan dan kemajuan sains dan teknologi yang semakin pesat serta arus komunikasi yang semakin lancar, memudahkan pengaruh kebudayaan asing masuk, yang kadang-kadang tidak sesuai dengan nilai-nilai budaya

¹¹Mustafa Hamma, Pimpinan Pondok Pesantren Istiqamah Yaminas Salumakarra, wawancara pra Penelitian oleh Penulis di Makassar, 20 Desember 2013.

bangsa dan norma-norma agama, nilai-nilai Islam pada khususnya. Keberadaan pesantren semakin dirasakan manfaatnya dan dibutuhkan untuk mewariskan nilai-nilai budaya Islam dan mempertahankannya. Begitupun tujuan utama Pesantren Istiqamah Yaminas Salu Makarra. Di sinilah urgensi penelitian dilakukan dan sangat menarik bagi peneliti untuk dikaji. Pesantren Istiqamah Yaminas Salu Makarra di Kecamatan Bupon Kabupaten Luwu menjadi menarik untuk diteliti dan ditulis sebagai sebuah skripsi.

Nurcholish Madjid dalam buku karangannya *Bilik-bilik Pesantren* mengatakan nilai-nilai budaya Islam atau tradisi-tradisi keagamaan yang dimiliki pesantren itu merupakan ciri khusus yang harus dipertahankan karena di sinilah letak kelebihan dan merupakan kepribadian yang dimiliki pesantren sebagai tempat pendidikan keagamaan dalam hal ini agama Islam.¹²

Perkembangan pesantren sangat tergantung kepada sistem dan manajemen yang berlaku di sebuah pesantren. Pesantren Istiqamah Yaminas Salu Makarra adalah salah satu lembaga pendidikan Islam yang selalu berusaha menjaga eksistensi keberadaannya sebagai sarana pendidikan bagi para siswa yang memiliki semangat belajar tinggi tanpa harus memikirkan biaya, sosial dan kasta.

¹²Nurcholish Madjid, *Bilik-Bilik Pesantren: Sebuah Potret Perjalanan* (Jakarta: PARAMADINA, 1997), h. 5.

B. Rumusan Masalah.

Berdasarkan uraian di atas maka diperoleh pokok permasalahan penulisan skripsi. Selanjutnya untuk pembahasan secara detail, maka terdapat beberapa pokok permasalahan dijabarkan ke beberapa sub masalah sebagai berikut :

1. Bagaimana sejarah pendirian Pesantren Istiqamah Yaminas Salu Makarra?
2. Bagaimana perkembangan Pesantren Istiqamah Yaminas Salu Makarra?
3. Bagaimana peranan Pesantren Istiqamah Yaminas Salu Makarra dalam membentuk masyarakat yang religius di sekitarnya?

C. Definisi Operasional dan Ruang Lingkup Penelitian

Skripsi ini berjudul “*Pesantren Istiqamah Yaminas Salu Makarra (Suatu Tinjauan Historis)*“. Ada beberapa kata yang digunakan dalam judul skripsi dan mendapat aksentuasi agar tidak terjadi kesalah pahaman dan penafsiran dalam memahami isi skripsi ini selanjutnya, yaitu:

“Pesantren” menurut, Abu Hamid, berasal dari bahasa sangsekerta, yakni “sant”= orang baik, dan “tra” = suka menolong. Jadi santra berarti orang baik yang suka menolong. Perkataan pesantren dalam istilah dan pengertian Indonesianya bermakna “ tempat untuk membina manusia menjadi orang baik.”¹³ Hal ini tepat dan sesuai pula dengan apa yang dijelaskan oleh Soegarda Poerbakawatja bahwa:

Pesantren asal katanya adalah santri yaitu seorang yang belajar agama Islam, sehingga pesantren adalah tempat orang berkumpul untuk belajar agama Islam. Cara-cara mengajar dan belajar serta hidup umumnya masih tradisional, masih seperti dulu, meskipun ada yang telah mengikuti cara-cara modern dalam penyelenggaraannya, pelajarannya dan sebagainya.

¹³Abu Hamid, *Sistem Pendidikan Madrasah dan Pesantren di Sulawesi Selatan: Agama dan Perubahan Sosial* (Jakarta: Rajawali, 1983), h. 328-329.

“Istiqamah” adalah teguh dalam pendirian. Teguh dalam pendirian ini diambil berdasarkan firman Allah dalam surah Fushshilat yang menerangkan keharusan konsisten dalam Islam. Firman Allah dalam QS. Fushshilat/41: 30¹⁴

إِنَّ الَّذِينَ قَالُوا رَبُّنَا اللَّهُ ثُمَّ اسْتَقَمُوا تَتَنَزَّلُ عَلَيْهِمُ الْمَلَائِكَةُ أَلَّا تَخَافُوا وَلَا تَحْزَنُوا وَأَبْشِرُوا بِالْجَنَّةِ الَّتِي كُنتُمْ تُوعَدُونَ ﴿٣٠﴾

Terjemahnya:

Sesungguhnya orang-orang yang mengatakan “Tuhan kami ialah Allah” kemudian mereka meneguhkan pendirian mereka maka Malaikat akan turun kepada mereka dengan mengatakan “janganlah kamu takut dan jangan merasa sedih, dan gembirakanlah mereka dengan jannah yang telah dijanjikan Allah kepadamu.

“Yaminas” adalah singkatan dari Yayasan Minasa, *Minasa* artinya adalah Mujahidin Ansharullah. Dinamakan Yayasan Minasa karena yayasan pada zaman dahulu menampung masyarakat mantan kelompok DI TII di Indonesia khususnya masyarakat Indonesia yang menginginkan penegakan ajaran Islam secara utuh ketika itu. *Minasa* bagi masyarakat awam diartikan sebagai cita-cita yang tulus dari bahasa Bugis dan Makassar.

“Salu Makarra” adalah nama salah satu kampung di Kecamatan Bupon Kabupaten Luwu, Salu makarra itu nama yang diberikan oleh penduduk asli sebelum ada pesantren. “*Salu*” berarti sungai, “*Makarra*” berarti keramat dari bahasa daerah Luwu. Dinamakan Sungai Keramat, karena dahulunya di kampung ini dipercaya sering terjadi kejadian mistis, bahkan sampai sekarang.

¹⁴Mustafa Hama, Pimpinan Pondok Pesantren Istiqamah Yaminas Salumakarra, wawancara pra Penelitian oleh Peneliti di Makassar, 20Desember 2013.

“Bupon” adalah salah satu Kecamatan di Kabupaten Luwu.

“Luwu” adalah daerah tingkat II di provinsi Sulawesi Selatan yakni Kabupaten Luwu. Kabupaten Luwu adalah sebuah Kabupaten di Sulawesi Selatan yang dalam kurun waktu tiga tahun di mekarkan menjadi tiga daerah strategis, yaitu Kabupaten Luwu, Kabupaten Luwu Utara, yang kemudian di mekarkan lagi menjadi Kabupaten Luwu Timur dan Kota Palopo. Pemekaran ini turut menjadikan Kota Palopo selaku pemerintah otonom Kota Palopo.

Sejak tahun 2006 Kabupaten Luwu memindahkan pusat pemerintahan dari Kota Palopo ke Kota Belopa dan ditetapkan Belopa sebagai Ibu Kota Kabupaten Luwu.¹⁵

Dari uraian tentang makna perkata maka defenisi operasional yang dimaksudkan penulis yakni Pesantren Istiqamah Yaminas Salu makarra Kecamatan Bupon Kabupaten Luwu di dalam penelitian adalah sebagai wadah tempat orang berkumpul untuk menuntut ilmu terutama ilmu tentang agama Islam dan mentaati segala aturan yang ada, menegakkan dan menjunjung tinggi ajaran Islam berdasarkan Alquran dan Alhadis di Pesantren Istiqamah Yaminas Salu makarra. Hal ini ingin dipertegas dan dideskripsikan dalam bentuk skripsi.

Ruang lingkup pembahasan skripsi ini meliputi sejarah awal didirikan pesantren ini (1973) dengan maksud periode yang dibicarakan ini sudah nampak perubahan-perubahan yang terjadi dari awal atau telah mengalami perkembangan, peranannya terhadap masyarakat yang ada di sekitarnya.

¹⁵Bappeda Kab. Luwu, <http://www.StatistikBappedaKab.Luwu2013.go.id>, (23 Mei 2014).

D. Tinjauan Pustaka

Tinjauan pustaka adalah usaha untuk menemukan tulisan yang berkaitan dengan judul skripsi ini, dan merupakan tahap pengumpulan data yang bertujuan untuk meninjau beberapa hasil penelitian tentang masalah yang dipilih serta untuk membantu penulisan dalam menemukan data sebagai bahan perbandingan agar data yang dikaji lebih jelas.

Dalam pembahasan skripsi ini, penulis menggunakan beberapa literatur sebagai bahan acuan dalam menyelesaikan karya ilmiah ini. Adapun buku atau karya ilmiah yang penulis anggap relevan dengan obyek penelitian ini diantaranya;

1. *Tradisi Pesantren (Studi Pandangan Hidup Kyai dan Visinya Mengenai Masa Depan Indonesia)* karangan Zamakhsyari Dhofier, Cet. Kesembilan (revisi); Jakarta Barat: LP3ES, 2011, membahas antara lain tentang akar dan sejarah awal pesantren, cirri-ciri umum pesantren.
2. Selain dari itu, literatur pendukung lainnya adalah buku karangan Abu Hamid yang berjudul "*Sistem Pendidikan Madrasah dan Pesantren di Sulawesi Selatan*" (*Agama Dan Perubahan Social*), ed, Jakarta, cv. Rajawali, 1983 , sebagai salah satu sumber mengenai sistem pendidikan madrasah dan pesantren di Sulawesi selatan.
3. Buku karangan Mujamil Qomar, *Pondok Pesantren: Dari Transformasi Metodologi Menuju Demokratisasi Institusi*, Jakarta: Erlangga, 2005.
4. Buku karangan Nurcholish Madjid, *Bilik-Bilik Pesantren (Sebuah Potret Perjalanan)*, Jakarta: Paramadina, 1997. Buku ini menggambarkan realitas pesantren di Indonesia dalam berbagai dimensi. Secara detail Nurcholish Madjid

menguraikan tentang pondok pesantren beserta segala kearifan pendidikan didalamnya.

5. Buku karangan Dudung Abdurrahman, *Metode Penelitian Sejarah* Jakarta: Logos Wacana Ilmu, 1999.
6. Buku karangan Hasbi Indra, *Pesantren dan Transformasi Sosial*, Jakarta: Penamadani 2003. Buku ini membahas tentang peranan seorang Kyai di Pesantren.

Dari beberapa buku yang menjadi bahan acuan dalam penulisan ini, penulis belum mendapatkan buku ataupun hasil penelitian yang membahas secara khusus mengenai “*Pesantren Istiqamah Yaminas Salumakarra Kec. Bupon Kab. Luwu (Suatu tinjauan Historis)*”.

E. Tujuan dan Kegunaan

1. Tujuan

Penulisan skripsi ini bertujuan untuk:

- a. Mengetahui sejarah berdirinya Pesantren Istiqamah Yaminas Salumakarra.
- b. Mengetahui perkembangan Pesantren Istiqamah Yaminas Salumakarra.
- c. Mengetahui peranan Pesantren Istiqamah Yaminas Salumakarra dalam membentuk masyarakat yang religius di sekitarnya.

2. Kegunaan

- a. Kegunaan teoritis

Kegunaan skripsi ini diharapkan bermanfaat pada perkembangan ilmu pengetahuan khususnya sejarah Kebudayaan Islam. Hasilnya dapat dimanfaatkan lebih lanjut baik sebagai bacaan bagi generasi penerus dan atau menjadi bahan acuan dalam penelitian yang lebih lanjut, serta

memberikan informasi bagi para pembaca tentang sejarah pendidikan Islam di Indonesia, sejarah Pesantren khususnya di Kabupaten Luwu.

b. Kegunaan praktis

Secara praktis kegunaan skripsi ini diharapkan bermanfaat bagi perkembangan Pondok Pesantren sebagai lembaga pendidikan Islam, wadah penyebaran agama, wadah pemahaman kehidupan-keagamaan dan wadah pembinaan kehidupan sosial kemasyarakatan.

F. Kerangka Isi Penelitian (Outline)

Penelitian ini diawali dengan Bab pendahuluan yang memuat latar belakang masalah sebagai gambaran awal penelitian tentang kondisi Pesantren Istiqamah Yaminas Salu Makassar yang kemudian dirumuskan dalam beberapa masalah, selanjutnya di jelaskan pula definisi operasional dan ruang lingkup penelitian yang menegaskan arah penelitian ini, kemudian tinjauan pustaka yang menggambarkan studi terdahulu yang terkait dengan penelitian pesantren. Bab pendahuluan ini juga mencantumkan tujuan dan kegunaan penelitian praktis, akademis dan teoritis. Bab ini diakhiri dengan uraian kerangka isi penelitian sebagai deskripsi dari outline penelitian.

Setelah uraian bab pendahuluan penelitian ini, dilanjutkan dengan bab kedua yang mengulas kajian pustaka antara lain tentang pengertian umum pesantren, kemudian dilanjutkan asas dan tujuan pesantren, dan ditutup dengan unsur-unsur pesantren.

Pada bab ketiga uraian metode penelitian, yang penulis gunakan mencakup, gambaran lokasi penelitian, kemudian jenis penelitian, pendekatan, pengumpulan

data, kritik sumber, interpretasi (Pengolahan dan Analisis data), dan ditutup dengan uraian historiografi (metode penulisan).

Selanjutnya bab keempat yang merupakan bab uraian hasil penelitian. Pada bagian ini diawali dengan sejarah pendirian Pesantren Istiqamah Yaminas Salu Makarra, perkembangan Pesantren Istiqamah Yaminas Salu Makarra, dan ditutup dengan uraian peranan Pesantren Istiqamah Yaminas Salu Makarra dalam membentuk masyarakat yang religius di sekitarnya.

Terakhir adalah bab penutup yang berisi kesimpulan terhadap uraian bab-bab sebelumnya, dan saran yang penulis rekomendasikan terhadap beberapa pihak terkait.



BAB II

KAJIAN PUSTAKA

A. Pengertian Umum Pesantren

Pondok pesantren merupakan bagian yang tak terpisahkan dari penyiaran agama Islam di Indonesia, Malik Ibrahim yang terkenal dengan nama lain Sunan Ampel, salah seorang dari Wali Songo, banyak disebut dalam sejarah sebagai pendiri pesantren yang pertama pada abad ke-15. Pada waktu itu, pesantren memperoleh fungsi yang penting sebagai pusat pendidikan dan penyiaran agama Islam. Ia mendidik sejumlah muridnya yang ditampung dan tinggal bersama dalam rumahnya di Gresik. Para santri yang sudah selesai dari pendidikannya, lalu pulang ketempat asal masing-masing, dan mulailah menyebarkan Islam. Antara lain dengan mendirikan pesantren-pesantren baru.¹⁶

Istilah Pesantren, menurut beberapa ahli, pada mulanya lebih dikenal di Pulau Jawa, karena pengaruh istilah pendidikan Jawa Kuno, dimana dikenal sistem pendidikan di perguruan, dengan Kyai dan santri hidup bersama, yaitu suatu hasil percengkakan kebudayaan sebelum Islam. Menurut ahli lain, mungkin untuk di Sumatera atau daerah lain istilah Zawiyah lebih dikenal. Sebagaimana kita ketahui dalam kegiatan kaum sufi, didapati tempat-tempat pemondokan atau zawiyah, yang fungsinya untuk menampung para fakir yang hendak melakukan wirid atau suluk.

Zawiyah secara harfiah berarti sudut yaitu sudut masjid, tempat orang suka berkerumun mengadakan pengajian. Kerumunan orang-orang yang belajar agama di zawiyah ini, disebut halaqoh, yang sekarang kita kenal dengan sistem bandongan.

¹⁶Mustofa Syarif, *Administrasi Pesantren* (Jakarta: PT Paryu Barkah, 1980), h. 5.

Kaum sufi yang mempunyai kecenderungan untuk mensucikan diri, kemudian mendirikan zawiyah di tempat-tempat yang jauh dari keramaian, untuk kemudian membentuk kelompok masyarakat baru, dengan suatu cara hidup yang suhud. Kelompok baru tersebut, disebut gilda, yaitu kompleks bangunan masjid sebagai pusatnya, rumah-rumah kecil yang ada didalam gilda tersebut, disebut funduq yaitu tempat para murid menginap dan bertempat tinggal selama masa belajar.¹⁷

Pengaruh sistem zawiyah dan sistem pendidikan Jawa Kuno inilah bisa di telusuri sistem pondok pesantren. Akhirnya menjadi pondok pesantren seperti sekarang ini. Maka tidak heran jika sampai saat ini Tasawuf masih merupakan warna dasar kehidupan Pondok Pesantren, terutama Pondok Pesantren yang tua-tua.¹⁸

Menurut M. Arifin Pondok Pesantren adalah suatu lembaga pendidikan agama Islam yang tumbuh serta diakui masyarakat sekitar dengan sistem Asrama. Para santri menerima pendidikan agama melalui sistem pengajian atau madrasah yang sepenuhnya berada dibawah kedaulatan kepemimpinan seorang atau beberapa orang Kyai.¹⁹

Menurut Pimpinan Pesantren Istiqamah Yaminas Salu Makarra pesantren adalah lembaga pendidikan Islam yang mempunyai keinginan mewujudkan tujuan pendidikan Islam dalam rangka menegakkan dan menjunjung tinggi ajaran Islam berdasarkan Alquran dan Alhadis.²⁰

¹⁷Mustofa Syarif, *Administrasi Pesantren*, h. 5.

¹⁸Mustofa Syarif, *Administrasi Pesantren*, h. 5-6.

¹⁹M. Arifin, *Kapita Selekta Pendidikan Islam dan Umum* (Jakarta: Bumi Aksara, 1991), h. 200.

²⁰K. Mustafa Hama, Pimpinan Pesantren Istiqamah Yaminas Salu Makarra, wawancara oleh peneliti di Salu makarra, 15 Mei 2014.

Pendapat lain misalnya “Pesantren”, Abu Hamid mengatakan, berasal dari bahasa sangsekerta, yakni “sant”= orang baik, dan “tra” = suka menolong. Jadi santra berarti orang baik yang suka menolong. Perkataan pesantren dalam wujud dan pengertian indonesianya bermakna “ tempat untuk membina manusia menjadi orang baik.”²¹ Hal ini tepat dan sesuai pula dengan apa yang dijelaskan oleh Soegarda Poerbakawatja bahwa:

Pesantren asal katanya adalah santri yaitu seorang yang belajar agama Islam, sehingga pesantren adalah tempat orang berkumpul untuk belajar agama Islam. Cara-cara mengajar dan belajar serta hidup umumnya masih tradisional, masih seperti dulu, meskipun ada yang telah mengikuti cara-cara modern dalam penyelenggaraannya, pelajarannya dan sebagainya.

Pesantren tumbuh dari bawah, atas kehendak masyarakat yang terdiri atas Kyai, santri dan masyarakat sekitar termasuk perangkat desa. Di antara mereka, Kyai yang memiliki peran paling dominan dalam mewujudkan dan mengembangkan sebuah Pondok Pesantren. Oleh karena itu, Pondok Pesantren merupakan lembaga pendidikan Islam paling otonom tidak bisa diintervensi pihak-pihak luar kecuali atas izin Kyai. Adapun perbedaan Variasi bentuk pendidikan Pondok Pesantren ini diakibatkan perbedaan kondisi sosialkultural masyarakat disekelilingnya.²²

B. Asas dan Tujuan Pesantren

a. Asas Pesantren

Asas Pesantren Istiqamah Yaminas Salu Makarra adalah berdasarkan Islam dan dilaksanakan berdasarkan Pancasila dan Undang-Undang Dasar 1945. Selain itu untuk membentuk manusia yang bertakwa kepada Allah Swt dan berilmu,

²¹Abu Hamid, *Sistem Pendidikan Madrasah dan Pesantren di Sulawesi Selatan: Agama dan Perubahan Sosial* (Jakarta: Rajawali, 1983), h. 328-329.

²²Mujamil Qomar, *Pondok Pesantren: Dari Transformasi Metodologi Menuju Demokratisasi Institusi*, h. xiv.

mempunyai akhlak yang mulia sesuai dengan contoh yang diberika oleh Rasulullah saw.

b. Tujuan Pesantren

Pada hakikatnya setiap usaha tentu mempunyai tujuan yang ingin dicapai, tanpa tujuan suatu usaha tidak akan berarti. Tujuan merupakan ketetapan yang telah digariskan, agar berusaha dan berupaya untuk mencapai tujuan, demikian pula halnya dengan setiap upaya untuk pembinaan Pesantren Istiqamah Yaminas Salu makarra juga mempunyai tujuan yang ingin dicapai.

Dalam sebuah organisasi ada sekelompok orang yang bekerja sama dan berproses untuk mencapai tujuan yang sama. Maka organisasi pondok pesantren dapat diartikan sebagai wadah dari sekelompok orang yang saling bekerja sama dengan pembagian kerja yang tertentu dalam mencapai tujuan pondok pesantren.²³

Jadi tujuan pesantren adalah membentuk manusia yang memiliki kesadaran tinggi bahwa ajaran Islam merupakan *weltanschauung* yang bersifat menyeluruh. Selain itu produk pesantren ini di harapkan memiliki kemampuan tinggi untuk mengadakan responsi terhadap tantangan-tantangan dan tuntutan-tuntutan hidup dalam konteks ruang dan waktu yang ada (Indonesia dan Dunia abad sekarang).²⁴

Tujuan Pesantren Istiqamah Yaminas Salu makarra adalah keinginan mewujudkan tujuan pendidikan Islam dalam rangka menegakkan dan menjunjung tinggi ajaran Islam berdasarkan Alquran dan Alhadis, mengerjakan perintahnya dan menjauhi larangannya, sehingga dalam proses pendidikan pada cara kelembagaannya juga berusaha membina, mendidik para santri menjadi kader ulama yang intelek, serta

²³Mustofa Syarif, *Administrasi Pesantre*, h. 16.

²⁴Nurcholish Madjid, *Bilik-Bilik Pesantren: Sebuah Potret Perjalanan*(Jakarta: Paramadina, 1997), h. 18.

bertanggung jawab terhadap agama, bangsa dan tanah airnya. Hal ini semata-mata karena Allah Swt. Sebagaimana firman Allah Swt , QS. Al-Dzaariyaat/51:56 sebagai berikut:

وَمَا خَلَقْتُ الْجِنَّ وَالْإِنْسَ إِلَّا لِيَعْبُدُونِ ﴿٥٦﴾

Terjemahnya:

Dan aku tidak menciptakan jin dan manusia melainkan supaya mereka menyembahku.²⁵

C. *Unsur-unsur Pesantren*

Zamakhshari Dhofier menyebutkan ada lima unsur dasar sebuah Pondok Pesantren yaitu, Pondok, Masjid, Santri, Kyai, dan pengajaran kitab-kitab klasik Islam.²⁶ Jika kelima unsur tersebut telah dimiliki oleh suatu lembaga pengajian tertentu maka status lembaga tersebut telah berubah menjadi Pondok Pesantren. Adapun penjelasan kelima unsur tersebut sebagai berikut:

a. Kyai.

Kyai adalah bagian yang paling esensial dari sebuah pondok pesantren, kebanyakan dari para Kyai tersebut adalah pendiri Pondok Pesantren yang dia kelola. Maka biasanya pertumbuhan suatu Pondok Pesantren bergantung kepada kemampuan para Kyai pendiri Pondok Pesantren tersebut. Kyai disamping pendidik juga pemegang kendali pondok pesantren. Kyai adalah pemimpin nonformal sekaligus pemimpin spiritual, dan posisinya sangat dekat dengan masyarakat lapisan bawah di desa-desa. Seperti halnya masyarakat sekitar kompleks Pondok Pesantren Istiqamah

²⁵Departemen Agama RI, *Alquran dan Terjemah* (Jakarta: Yayasan Penyelenggara Penerjemah Alquran, 1990), h. 862.

²⁶Zamakhshari Dhafier, *Tradisi Pesantren*, h. 15

Yaminas Salu Makarra kebanyakan dari mereka mempercayakan hal-hal tertentu kepada para Kyai tersebut. Misalnya dari segi ibadah dalam hal penentuan awal bulan Ramadhan, dan hari raya idul fitri maupun idul adha, mereka tidak berpatokan kepada keputusan pemerintah Indonesia, tetapi mereka berpatokan kepada keputusan Kyai pimpinan pondok pesantren tersebut.²⁷

b. Santri.

Menurut Zamakhsyari Dhofier secara tradisi pondok pesantren ada dua kelompok santri yaitu santri mukim dan santri kalong. Santri mukim adalah siswa-siswa yang berasal dari daerah jauh lalu menetap di kompleks atau pesantren. Santri mukim yang sudah tinggal lama di sebuah pondok pesantren biasanya menjadi kelompok tersendiri yang memegang tanggung jawab mengurus kepentingan pondok sehari-hari, mereka juga bertanggung jawab mengajarkan kepada santri baru kitab-kitab dasar dan menengah dalam sebuah pondok pesantren yang besar biasanya terdapat putra-putra Kyai dari sejumlah pondok pesantren lain yang belajar di beberapa pesantren besar tersebut.

Kelompok kedua adalah santri Kalong, santri kalong adalah siswa-siswa yang berasal dari desa-desa di sekeliling pondok pesantren yang biasanya tidak menetap dalam pondok pesantren. Untuk mengikuti pelajaran pondok pesantren, mereka bolak balik dari rumah mereka sendiri. Biasanya perbedaan antara pondok pesantren yang besar dan kecil dapat dilihat dari komposisi santri kalong. Pondok pesantren kecil akan lebih banyak memiliki santri kalong dari pada santri mukmin.

²⁷Ahmad Sawati, Guru Madrasah Tsanawiah merangkap Madrasah Aliyah Pesantren Istiqamah Yaminas Salu makarra, wawancara oleh peneliti di Salu makarra, 18 Mei 2014.

Namun saat ini hampir seluruh santri adalah santri mukmin. Mereka tinggal di asrama yang sudah disediakan pondok pesantren, sekalipun beberapa dari mereka sebenarnya tinggal di daerah sekitar pondok pesantren namun mereka tetap bermukim di pondok, hal ini tentunya untuk memudahkan para guru mengawasi kegiatan santri dengan lebih intensif.

c. Pengajaran Kitab-kitab Islam Klasik.

Pada masa lalu, pengajaran kitab-kitab Islam Klasik, terutama karangan-karangan Ulama yang menganut paham Syafi'iyah, merupakan satu-satunya pengajaran formal yang diberikan dalam lingkungan pesantren. Tujuan utama pengajaran ini ialah untuk mendidik calon-calon Ulama.

Sekarang, meskipun kebanyakan pesantren telah memasukkan pengajaran pengetahuan umum sebagai suatu bagian penting dalam pendidikan pesantren, namun pengajaran kitab-kitab Islam Klasik tetap diberikan sebagai upaya untuk meneruskan tujuan utama pesantren mendidik calon-calon ulama, yang setia kepada faham Islam Tradisional.

d. Masjid

Masjid merupakan salah satu unsur dasar Pondok Pesantren. Bisa dikatakan keberadaan masjid di sebuah pondok pesantren adalah jantung pendidikan di Pondok Pesantren tersebut. Dahulu saat pondok pesantren belum memiliki kelas yang banyak seperti keadaan pondok pesantren saat ini, masjid adalah tempat paling tepat untuk mendidik para santri, terutama dalam praktek shalat lima waktu, khutbah, shalat jumat, serta pengajaran kitab-kitab Islam.

Dalam Encyclopedia of Islam, kedudukan masjid sebagai pusat pendidikan dalam tradisi pondok pesantren merupakan manifestasi dari sistem pendidikan Islam

tradisional. Dengan kata lain kesinambungan sistem pendidikan Islam yang berpusat di masjid, sejak masjid Quba didirikan di dekat Madinah pada zaman Rasulullah tetap terpancar dalam sistem pondok pesantren. Sejak zaman Nabi, masjid telah menjadi pusat pendidikan Islam, bahkan kegiatan lain.

Di manapun kaum Muslim berada, mereka selalu menggunakan Masjid sebagai tempat pertemuan, pusat pendidikan, aktivitas administrasi, dan kultural. Hal ini berlangsung selama 13 abad. Bahkan zaman sekarang banyak Kyai mengajar santrinya di masjid dan menganjurkan kepada santrinya untuk meneruskan tradisi ini.²⁸

e. Asrama

Unsur ketiga pesantren adalah pondok yang kemudian di sebut asrama. Salah satu pembeda sebuah pondok pesantren dengan pengajian biasa-biasa di masjid adalah keberadaan pondok bagi para santri, yang merupakan tempat tinggal santri. Hal ini memudahkan para guru untuk mengawasi aktivitas para santri.

Ada tiga hal yang menyebabkan sebuah pondok pesantren harus memiliki asrama. Alasan pertama, sosok Kyai perintis sebuah pondok pesantren yang dikenal masyarakat luas ataupun kualitas sebuah pondok pesantren yang sudah terkenal berkualitas tidak hanya menarik para santri yang berasal dari daerah sekitaran pondok, tetapi juga menarik minat para santri yang berasal dari luar daerah yang jauh dari pondok pesantren tersebut. Sehingga para santri tersebut akan membutuhkan tempat tinggal, karena seorang santri membutuhkan waktu yang lama untuk menimba ilmu di sebuah pondok pesantren.

²⁸Zamakhsyari Dhafier, *Tradisi Pesantren*, h. 50.

Alasan kedua pada umumnya, sebuah pondok pesantren bukan berada pada kota yang sudah memiliki fasilitas atau akomodasi yang memadai untuk seorang santri dalam jangka waktu yang lama. Alasan ketiga, dengan keberadaan asrama secara psikologis akan membangun keterikatan dan keharmonisan antara sesama santri maupun antara santri dan para Kyai. Hal ini di karenakan keberadaan sebagai seorang yang membimbing dalam jangka waktu yang lama, akan menyebabkan para santri menganggap para Kyai sebagai orang tua sendiri.²⁹

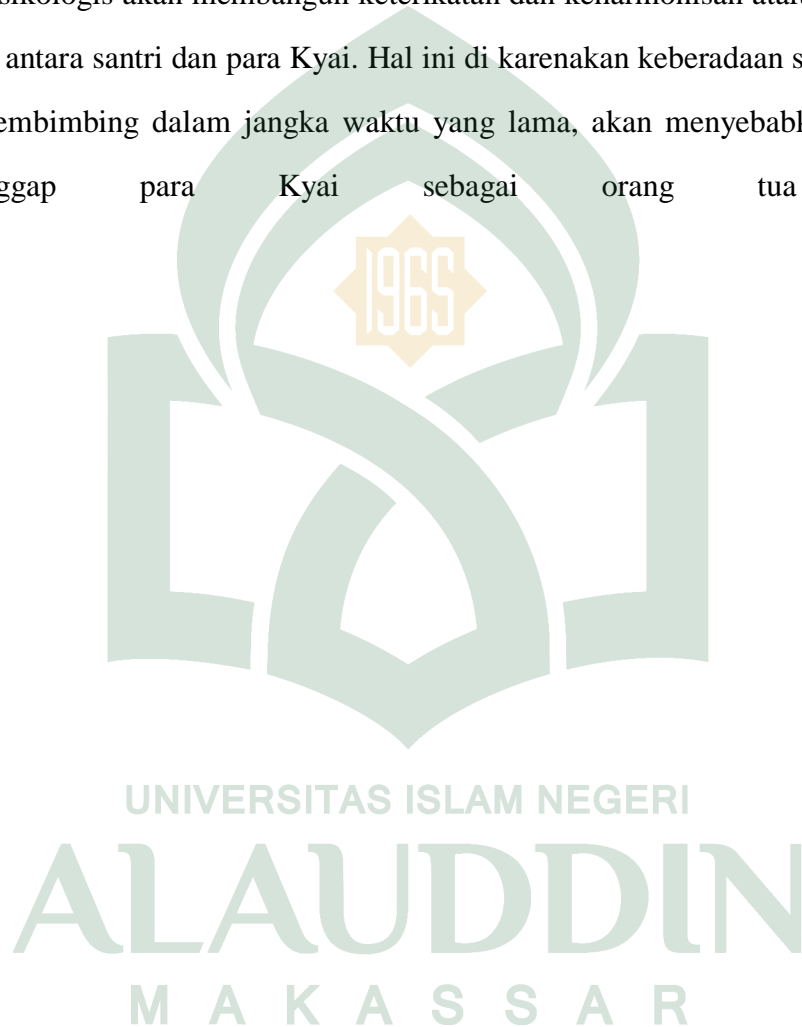

²⁹Zamakhsyari Dhafier, *Tradisi Pesantren*, h. 46.

BAB III

METODE PENELITIAN

A. *Gambaran Lokasi Penelitian*

Daerah tingkat dua Kabupaten Luwu, terletak pada bagian Utara dan Timur Propinsi Sulawesi Selatan, dengan batas-batas wilayah sebagai berikut:

- a. Sebelah Utara berbatasan dengan Kabupaten Luwu Utara dan Kota Palopo.
- b. Sebelah Selatan berbatasan dengan Kabupaten Wajo dan Kabupaten Sidrap.
- c. Sebelah Timur berbatasan dengan Teluk Bone.
- d. Sebelah Barat berbatasan dengan Kabupaten Tator, Kabupaten Enrekang dan Kabupaten Toraja Utara.

Kabupaten Luwu adalah sebuah Kabupaten di Sulawesi Selatan, yang terkenal dengan slogannya “*Luwu Wanua Mappatuo’e Naewa Alena, Toddo Puli Tammalara, Te’bakke Tongengnge*” *Luwu Wanua Mappatuo’e Naewa Alena* (Tanah atau daerah yang mampu menghidupi dirinya sendiri), *Toddo Puli Tammalara* (Berani melawan tantangan tanpa rasa takut, *Te’bakke Tongengnge* (Raja atau orang yang di tuakan). Dalam kurun waktu tiga tahun di mekarkan menjadi tiga daerah strategis, yaitu Kabupaten Luwu, Kabupaten Luwu Utara, yang kemudian di mekarkan lagi menjadi Kabupaten Luwu Timur dan Kota Palopo. Pemekaran ini turut menjadikan Kota Palopo selaku pemerintah otonom Kota Palopo.

Sejak tahun 2006 Kabupaten luwu memindahkan pusat pemerintahan dari Kota Palopo ke Kota Belopa dan ditetapkan Belopa sebagai Ibu Kota Kabupaten Luwu. Daerah Kabupaten Luwu ini dengan Ibu Kota di Belopa, luas wilayah Kabupaten Luwu 3.000,25 km² yang jarak tempuhnya dari ibu kota Propinsi Sulawesi Selatan 367 km, dengan Jumlah Penduduk 335.828 Jiwa. Di Kabupaten

Luwu ini terdiri dari 22 Kecamatan dan 19 Kelurahan. Yang termasuk didalamnya adalah Kelurahan Noling Kecamatan Bupon disini Lokasi Penelitian. Kabupaten Luwu memiliki potensi sungai yang besar untuk mendukung kegiatan pertanian, jumlah sungai di kabupaten ini adalah 8 sungai yang cukup besar.³⁰ Kabupaten Luwu ini memiliki wilayah geografis yang unik karena wilayahnya terbagi dua yang dipisahkan oleh sebuah daerah otonom yakni Kota Palopo, adapun daerah yang terpisah tersebut adalah wilayah Walenrang dan Lamasi atau yang juga di kenal dengan sebutan Walmas.

Kemudian letak geografis Kelurahan Noling adalah sebelah Barat Kabupaten Luwu, yang terbagi menjadi empat dusun, Dusun Salu makarra, Yaminas, Kambuno, dan Noling, dengan batas-batas wilayah:

- a. Sebelah Utara berbatasan dengan Desa Buntu Batu.
- b. Sebelah Selatan berbatasan dengan Desa Sumabuk.
- c. Sebelah Timur berbatasan dengan Desa Padang Kamburi.
- d. Sebelah Barat berbatasan dengan Desa Padang Ma'bud.³¹

UNIVERSITAS ISLAM NEGERI
ALAUDDIN
 M A K A S S A R

³⁰Bappeda Kab. Luwu, "Statistik," <http://www.StatistikBappedaKab.Luwu2013.go.id>, (23 Mei 2014).

³¹Tamsil, Lurah Noling, Kec. Bupon Kab. Luwu, Sulsel, wawancara oleh peneliti di Noling, 16 Mei 2014.

B. Jenis Penelitian.

Penulis menggunakan jenis penelitian kualitatif deskriptif, yaitu jenis penelitian yang menggambarkan mengenai objek yang dibicarakan sesuai kenyataan yang terjadi di pesantren, khususnya pada Pesantren Istiqamah Yaminas Salu Makarra dalam hal kualitas.

C. Pendekatan

Penelitian ini menggunakan pendekatan historis, pendekatan historis berarti penelitian yang melihat data ini secara historis berdasarkan ilmu sejarah. Metode sejarah disini adalah proses menguji dan menganalisa secara kritis rekaman dan peninggalan sejarah masa lampau pesantren Istiqamah Yaminas Salu Makarra di kec. Bupon, Kab.Luwu secara gamblang.

D. Pengumpulan Data (Heuristik)

Heuristik yakni metode pengumpulan data,³² adapun metode yang digunakan adalah sebagai berikut:

- a. ***Library Research***; yakni pengumpulan data atau penyelidikan melalui perpustakaan dengan membaca buku-buku dan karya ilmiah yang ada hubungannya dengan permasalahan yang dibahas.
- b. ***Field Research***; yakni berdasarkan hasil yang diperoleh melalui pengamatan lapangan dalam arti penulis mengadakan pengamatan dan

³²Dudung Abdurrahman, *Metode Penelitian Sejarah* (Jakarta: Logos Wacana Ilmu, 1999), h. 55-58.

wawancara sebagai pelengkap data dan wawancara melalui orang-orang yang dianggap lebih tahu mengenai hal tersebut, yang berhubungan dengan permasalahan yang dibahas.

Di dalam field research digunakan metode sebagai berikut:

- 1) Metode Observasi,³³ yaitu penulis secara langsung melihat dan mengadakan penyelidikan dan melakukan pengamatan pada tempat yang dijadikan objek penelitian.
- 2) Metode *Interview*, yakni penulis mengadakan wawancara kepada orang-orang yang mengetahui masalah yang dibahas, dengan metode ini pula maka penulis memperoleh data yang selengkapnyanya.
- 3) Metode Dokumentasi, yakni mengumpulkan data berupa dokumen-dokumen tentang Pesantren Istiqamah Yaminas Salu Makarra.

E. Kritik Sumber

Kritik sumber di lakukan dengan menggunakan dua metode yaitu:

- a. Kritik ekstern, bertujuan menguji otentitas atau keaslian suatu sumber.
- b. Kritik intern, bertujuan untuk mendapatkan sumber yang memiliki tingkat validitas atau keakuratan yang tinggi.

F. Interpretasi (Pengolahan dan Analisis Data)

Setelah melalui kritik sumber maka di dapatkan fakta yang sudah dipisahkan dan dipercaya kebenarannya. Fakta tersebut lalu di interpretasi dengan cara menghubungkan-hubungkan data atau sumber menjadi suatu penafsiran yang dapat

³³Observasi adalah kegiatan pemuatan perhatian terhadap suatu objek dengan menggunakan seluruh indra. Untuk lebih jelasnya lihat, Suharsimi Arikunto, *Prosedur Penelitian Suatu Pendekatan Praktek* (Jakarta: Rineka Cipta, 2002), h. 133.

memberikan makna dan nilai sejarah terhadap penulisan ini. Interpretasi ini menggunakan dua metode yaitu analisis dan sintesis, analisis berarti menguraikan dan sintesis berarti menyatukan.³⁴

G. Historiografi (Metode Penulisan)

Tahap ini adalah tahapan akhir dari seluruh rangkaian penulisan karya ilmiah tersebut, merupakan proses penyusunan dan pengungkapan fakta-fakta dari berbagai sumber yang telah diseleksi, sehingga menghasilkan suatu bentuk penulisan sejarah yang bersifat kronologi atau memperhatikan urutan waktu kejadian.³⁵ Dan berusaha memaparkan dengan susunan bahasa yang mudah dipahami.



³⁴Kuntowijoyo, *Pemikiran dan Perkembangan Historiografi Indonesia* (Jakarta: Gramedia, 1995, h. 100.

³⁵Nugroho Notosusanto, *Mengerti Sejarah* (Jakarta: Penerbit Universitas Indonesia, 1986), h. 32-33.

BAB IV

HASIL PENELITIAN

A. *Pendirian Pesantren Istiqamah Yaminas Salu Makarra.*

Pada dasarnya pondok pesantren adalah lembaga pendidikan Islam, yang dilaksanakan dengan sistem asrama, dengan Kyai sebagai Tuan gurunya atau tokoh utama dan masjid sebagai pusat lembaganya. Pondok pesantren sebagai lembaga pendidikan Islam, merupakan sistem pendidikan nasional asli, yang telah lama hidup dan tumbuh di tengah-tengah masyarakat Indonesia, tersebar luas diseluruh tanah air terutama di pedesaan.³⁶

Sejarah pertumbuhan dan perkembangan pesantren di Indonesia oleh beberapa ahli disebutkan pada masa permulaan kedatangan Islam ke Indonesia, dimana pesantren yang dianggap paling tua “terletak di daerah Aceh”.³⁷ Oleh karena itu sejarah berdirinya suatu pesantren tidaklah dapat dipisahkan dari sejarah perkembangan pesantren secara umum di Indonesia serta latar belakang berdirinya pesantren itu sendiri. Baik sebagai bagian dari strategi dakwah Islam, maupun sebagai lembaga pendidikan yang mandiri.

Kelurahan Noling Kecamatan Bupon khususnya di Yayasan Minasa penduduknya mayoritas Islam, wajar pemuka-pemuka masyarakat memikirkan tentang pengembangan agama Islam khususnya di kalangan generasi pelanjut. Salah satu cara untuk menyiapkan generasi pelanjut adalah melalui lembaga-lembaga Islam, maka didirikanlah Pesantren Istiqamah Yaminas Salu Makarra.

³⁶Mustofa Syarif, *Administrasi Pesantren* (Jakarta: PT Paryu Barkah, 1980), h. 5.

³⁷Imron Arifin, *Kepemimpinan Kyai: kasus Pondok Pesantren Tebuireng* (Malang: Kalimasahada Press, 1991), h. 17.

Ide pendirian Pesantren ini bermula dari Kyai Abdul Aziz Abdullah yang pada saat itu menjabat sebagai ketua Umum Yayasan Minasa. Dia dibantu oleh Kyai M. Pakar Muku, Hj. Sitti Hadyang, dan Kyai Mustafa Hamma. Niat Kyai Abdul Aziz Abdullah mendirikan Pesantren Istiqamah Yaminas Salu Makarra untuk menegakkan dan menjunjung tinggi ajaran-ajaran Islam yang berdasarkan Alqur'an dan Hadist.³⁸

Pesantren Istiqamah Yaminas Salu Makarra yang berlokasi di kelurahan Noling Kecamatan Bupon Kabupaten Luwu, berdiri pada tanggal 1 Juli 1973. Jauh sebelumnya pada tahun 1969 ketika Yayasan Minasa didirikan Kyai Mustafa Hamma sudah di berikan surat keputusan No. 79 tanggal 28 Juni 1969 sebagai Kyai Yaminas kemudian mendirikan Pesantren Istiqamah Yaminas Salu Makarra. Salu Makarra adalah daerah hutan belantara sebelum dibangun oleh Yayasan Minasa sebagai salah satu lahan pendidikan agama Islam. Bersamaan dengan pembangunan Dusun Salu Makarra, Pesantren Istiqamah Yaminas Salu Makarra juga lahir sebagai sarana pendidikan bagi masyarakat Salu Makarra dan sekitarnya.

Dalam proses pengembanganya mengalami hambatan dan rintangan, seperti minimnya dana pembangunan, kurangnya fasilitas belajar, namun tetap dihadapi dengan tabah oleh para pendirinya. dibalik kesederhanaannya itu terpancar jiwa besar, maju terus dalam menghadapi perjuangan, dan pantang mundur dalam segala keadaan. Oleh Karena mereka bertolak atas dasar keyakinan agama serta semangat ketangguhan untuk berjihad.

Keadaan pesantren pertama tahun 1973- 1976 masih berupa rumah-rumah, belum memakai gedung, bangku, meja dan lain-lainnya, awal sistem pengajaran di

³⁸K. Mustafa Hamma, Pimpinan Pesantren Istiqamah Yaminas Salu Makarra Kec. Bupon Kab. Luwu, wawancara oleh penulis di Salu Makarra, 15 Mei 2014.

Pesantren ini dalam bentuk Salafiah, kegiatan dilaksanakan di sebuah Mesjid semi permanent terbuat dari Kayu setiap malam setelah ba'da Isya dan subuh. Mata pelajaran yang diajarkan fokus pada Mata pelajaran agama dengan tujuan untuk memperdalam Ilmu agama.³⁹ Kitab yang digunakan seperti:

- Tafsir Jalalain
- Fiqhi (Bulughul Maram)
- Jawariul hadist (Hadist umum)
- Bahasa Arab (Qawaid, Nahwu, Sharaf)
- Lafziah dan menghafal Alqur'an.⁴⁰

1. Murid

Jiwa ukhuwah antar santri, dalam kehidupan pesantren meliputi suasana persaudaraan akrab, sehingga segala suka duka dirasakan bersama. Ukhuwah (persaudaraan) ini bukan saja di pesantren itu sendiri, tetapi juga terhadap masyarakat di sekitarnya.

Murid atau santri pertama yang datang di pesantren ini hanya berjumlah 9 orang. Santri-santri belajar di mesjid dengan duduk bersilah. Adapun tingkatan santri belum dibagi dengan klasikal (tingkatan kelas), tetapi setelah berlangsung selama tiga tahun sistem klasikal diterapkan.

³⁹Abd. Rahman, Kepala Madrasah Aliyah Pesantren Istiqamah Yaminas Salu makarra Kec. Bupon Kab. Luwu, wawancara oleh penulis di Salu makarra, 16 Mei 2014.

⁴⁰K. Mustafa Hama, Pimpinan Pesantren Istiqamah Yaminas Salu makarra Kec. Bupon Kab. Luwu , wawancara oleh penulis di Salu makarra, 15 Mei 2014.

2. Guru

Guru yang mengajar hanya dua orang Kyai yaitu: Kyai Mustafa Hama, Kyai M. Bakar Muku, pada masa ini pesantren belum memakai kurikulum, pengajaran dilaksanakan dengan sistem pondok yaitu diatur oleh Kyai.⁴¹

Waktu belajar yang rutin selesai shalat isya dan subuh, belajar pada waktu pagi tidak tentu, tergantung dari kesempatan Kyai nya dan kadang-kadang di isi dengan kegiatan lain seperti mencangkul atau berkebun.

B. Perkembangan Pesantren Pesantren Istiqamah Yaminas Salu Makarra

Pesantren Istiqamah Yaminas Salu makarra pada awal pertumbuhannya banyak mendapat rintangan khususnya masalah ekonomi, hal ini merupakan suatu hal yang lumrah bagi lembaga pendidikan. Namun karena semangat dan keikhlasan berkorban oleh para pembina, akhirnya pesantren ini dapat berlanjut hingga kini.

Pesantren Istiqamah Yaminas Salu Makarra pada awal pendiriannya, masih sangat jauh dari sebuah pesantren sebagaimana ditemui di pesantren-pesantren lain di Sulawesi Selatan, yang bangunannya masih sangat sederhana, bahan bangunannya terbuat dari papan kayu, bahkan tempat berpijak masih senantiasa basah dan berlumpur.⁴²

Kehidupan santri pada saat itu memang sangat memprihatinkan, belum ada fasilitas listrik, dan kondisi alam yang memang masih sangat natural, menjadikan

⁴¹K. Mustafa Hama, Pimpinan Pesantren Istiqamah Yaminas Salu makarra Kec. Bupon Kab. Luwu, wawancara oleh penulis di Salu makarra, 17 Mei 2014.

⁴²Sanatiah ladu, Guru Madrasah Tsanawiah Pesantren Istiqamah Yaminas Salu makarra Kec. Bupon Kab. Luwu, wawancara oleh penulis di Salu makarra, 18 Mei 2014.

para santri terbiasa hidup sederhana, persamaan nasib inilah yang menjadikan kesan mendalam yang tidak mungkin dapat terlupakan bagi setiap santri.

Pimpinan Pesantren Istiqamah Yaminas Salu Makarra melakukan usaha semaksimal mungkin untuk meningkatkan sarana dan prasarana pesantren. Kemudian secara bertahap melakukan pembangunan fisik yang meliputi gedung sekolah, asrama dan masjid.

Pada tahun 1976- 1982, pesantren mulai berkembang terbukti dengan keberadaan jumlah murid yang bertambah, mulai menerima santri dan sudah ada bangunan yang permanen seperti: mesjid, asrama, dan ruang belajar serta diterapkan kurikulum Kementerian Agama, dan ujian akhir yang di ikutkan pada sekolah negeri, seperti untuk tingkat Mi diikuti pada SD Buntu Batu, tingkat MTS diikuti pada MTSN Alfurqan Noling, MA diikuti pada MAN Suli. Pada tahun 1976 ini madrasah Ibtidaiyah atau MI didirikan.

Pimpinan pesantren memakai kurikulum Kementerian Agama dengan niat meningkatkan mutu pendidikan agama dan bahasa Arab, sehingga citra pesantren tidak hilang. Pada tahun 1976 ditetapkanlah pembagian tugas dan mata pelajaran yang di ajarkan oleh masing-masing guru. Guru berjumlah 10 orang sembilan laki-laki dan satu wanita. Adapun santri pesantren ini berasal dari daerah Sulawesi Selatan secara umum khususnya di sekitar kabupaten Luwu.

Pada tahun 1982 jumlah murid meningkat menjadi 99 orang, sedangkan ruangan kelas sudah terbagi 6 bagian yaitu masing-masing tingkatan kelas satu sampai enam memiliki satu ruangan.

Setelah tingkat Madrasah Ibtidaiyah melaksanakan ujian akhir, maka Madrasah Tsanawiah mulai dibangun pada tahun 1983 dengan jumlah kelas tiga

ruangan. Dananya dari swadaya masyarakat. Setelah tiga tahun kemudian yakni pada tahun 1985 dibangun pula ruangan untuk tingkat Madrasah Aliah, kemudian pada tahun 1986 mendapatkan izin formal dari Kementrian Agama, yang jumlah ruangnya ada tiga, didalam satu kelas ada batas pemisah antara laki-laki dan Perempuan.⁴³ Mengenai keadaan Prasarana Pesantren Istiqamah Yaminas Salu Makarra dapat dilihat pada tabel berikut:

Tabel 1.
Keadaan Gedung Pesantren Istiqamah Yaminas Salu makarra
Tahun 1976-Sekarang

No	Fasilitas Gedung	Jumlah	Keterangan
1.	Gedung Ibtidaiyyah	1 buah	Terdiri 6 kelas
2.	Gedung Tsanawiah	1 buah	Terdiri 3 kelas
3.	Gedung Aliyah	1 buah	Terdiri 3 kelas
4.	Mesjid	1 buah	Permanen
5.	Asrama Putri	1 buah	Belum Permanen
6.	Asrama Putra	1 buah	Belum Permanen
7.	Kantor sekolah	3 buah	Permanen
8.	Laboratorium	1 buah	Permanen
9.	Perpustakaan	1 buah	Permanen
10.	Gedung RA	1 buah	Permanen
Jumlah		12 buah	

Sumber: Hasil wawancara tanggal 16 Mei 2014.

Keadaan ini tidak mengurangi semangat para pengurusnya untuk senantiasa meneruskan pembangunan secara bertahap. Pada tahun 2009 Pesantren Istiqamah

⁴³Abd. Rahman, Kepala Madrasah Aliah Pesantren Istiqamah Yaminas Salu makarra Kec Bupon Kab. Luwu, wawancara oleh penulis di Salu makarra, 16 Mei 2014.

Yaminas Salu Makarra mendapat kunjungan dari Australia dan memberikan bantuan dua ratus juta rupiah. Dana tersebut digunakan untuk melakukan renovasi pembangunan fisik.

Perjalanan waktu itu banyak memberikan perubahan fisik dan suasana di Pesantren Istiqamah Yaminas Salu Makarra. Dahulu, ketika jumlah santri masih belum mencapai jumlah seratus orang, suara-suara binatang malam masih sangat akrab di kuping, kini suara celoteh para santri yang sudah mencapai angka ratusan orang lebih dominan terdengar.

Perkembangan yang cukup pesat tersebut menjadikan Pesantren Istiqamah Yaminas Salu Makarra dikenal oleh masyarakat luar sehingga jumlah santri semakin bertambah. Mengenai jumlah santri secara keseluruhan tahun 1976-Sekarang dapat dilihat pada tabel berikut:

Tabel: 2

Jumlah Santri Pesantren Istiqamah Yaminas Salumakarra

Tahun 1976-Sekarang.

No	Pendidikan Formal	Tahun	Jumlah Murid		Jumlah
			LK	PR	
1.	Madrasah Ibtidaiyah	1976-1986	35	21	56
2.	Madrasah Tsanawiah		39	24	63
3.	Madrasah Aliyah		25	15	40
		Jumlah	99	60	159

No	Pendidikan Formal	Tahun	Jumlah Murid		Jumlah
			LK	PR	
1.	Madrasah Ibtidaiyah	1986-1996	70	129	199
2.	Madrasah Tsanawiah		47	35	82
3.	Madrasah Aliyah		58	37	95
		Jumlah	175	201	376

No	Pendidikan Formal	Tahun	Jumlah Murid		Jumlah
			LK	PR	
1.	Madrasah Ibtidaiyah	1996-2006	107	45	152
2.	Madrasah Tsanawiah		47	45	92
3.	Madrasah Aliyah		50	62	112
		Jumlah	204	152	356

No	Pendidikan Formal	Tahun	Jumlah Murid		Jumlah
			LK	PR	
1.	Madrasah Ibtidaiyah	2006-2014	225	125	350
2.	Madrasah Tsanawiah		57	65	122
3.	Madrasah Aliyah		46	50	96
		Jumlah	328	240	568

Sumber: Pesantren Istiqamah Yaminas Salu makarra.

Tabel di atas menunjukkan perkembangan pada jumlah santri yang dibina di Pesantren Istiqamah Yaminas Salu Makarra. Perkembangan yang cukup signifikan ini bagi pengurus adalah merupakan anugerah dari Allah Swt.

a. Manajemen dan Sistem Pendidikan

1. Manajemen

Seperti halnya dengan lembaga formal lainnya Pesantren Istiqamah Yaminas Salu Makarra juga menerapkan struktur organisasi dan manajemen yang baku. Hal ini dapat dilihat dari penetapan Anggaran Dasar dan Anggaran Rumah Tangga serta pengelolaan yang jelas.

Struktur Organisasi Pesantren Istiqamah Yaminas Salu Makarra sejak pendiriannya hingga sekarang jika diperhatikan dengan seksama terlihat bahwa terdapat suatu bentuk struktur organisasi yang sederhana. Terdiri dari unsur pimpinan utama, pimpinan bagian, pelaksana teknis, dan penanggung jawab bidang. Untuk lebih jelasnya akan digambarkan bagian struktur organisasi Pesantren Istiqamah Yaminas Salu Makarra sebagai (terlampir)

Untuk pertanggungjawaban seluruh kegiatan dalam pengelolaan pesantren dibebankan kepada satu tim yang dipimpin oleh Kepala Madrasah yang diangkat oleh Pimpinan Pondok Pesantren Istiqamah Yaminas Salu Makarra.

Mengenai manajemen organisasi pada Pesantren Istiqamah Yaminas Salu Makarra diterapkan sistem dan manajemen organisasi bertingkat. Manajemen bertingkat yang dimaksud adalah pertanggungjawaban dimulai dari pimpinan bawah (Kepala Madrasah), dan unit-unit usaha. Masing-masing memiliki kewenangan

jabatan dan batasan-batasannya yang telah diatur dalam anggaran rumah tangga Pesantren Istiqamah Yaminas Salu Makarra.

Dalam kegiatan pendidikan, juga dapat komponen pengelola secara langsung kegiatan teknis administrative. Komponen ini merupakan staf pelaksana yang bertanggung jawab tentang pendidikan dan pengajaran pelaksana administrasi secara rutin dan khusus. Staf pelaksana yang dimaksud adalah guru penanggung jawab dan pegawai staf.

2. Sistem Pendidikan

Pendidikan merupakan salah satu hal yang sangat penting artinya, bahkan pendidikan itu merupakan tolak ukur di kalangan masyarakat untuk mencapai tujuan dan kemajuan dalam suatu usaha. Konsekuensi logis untuk melaksanakan pendidikan bagi manusia adalah dengan mendirikan lembaga-lembaga pendidikan, baik lembaga pendidikan pada umumnya maupun lembaga pendidikan Islam pada khususnya.

Namun secara institusional, kehadiran lembaga pendidikan pada umumnya dan lembaga pendidikan Islam pada khususnya pada dasarnya mempunyai fungsi sebagai berikut:

Untuk melaksanakan transmisi (perpindahan) dan transformasi (pengoperan dan pengalihan) nilai kebudayaan Islam serta kebudayaan pada umumnya, dari generasi ke generasi, dimana didalamnya terdapat unsur-unsur dan nilai-nilai kemanusiaan dan keadaan yang secara selektif sangat diperlukan bagi kesinambungan hidup Islam dan Ummat Islam di dunia ini.⁴⁴

⁴⁴M. arifin, *Filsafat Pendidikan Islam*. (Jakarta: Bina Aksara 1991). h, 11.

Pendidikan Islam sebagai alat pembudayaan Islam dalam masyarakat, memiliki watak terhadap perkembangan aspirasi kehidupan manusia sepanjang zaman. Watak demikian tidak akan menghilangkan prinsip-prinsip serta nilai-nilai yang mendasarinya. Pendidikan Islam mampu mengakomodasikan tuntutan hidup manusia dari zaman ke zaman, termasuk tuntutan di bidang ilmu agama dan teknologi.

Pesantren sebagai salah satu lembaga pendidikan Islam yang telah mampu mengakomodasikan keinginan jati dirinya dalam mencetak generasi-generasi penerus Islam yang cakap dan terampil serta menguasai berbagai ilmu pengetahuan dan teknologi.

Demikian pula Pesantren Istiqamah Yaminas Salu Makarra, telah menerapkan sistem pendidikan sebagaimana yang tersebut di atas. Dalam kaitannya dengan sistem pendidikan, maka Pesantren Istiqamah Yaminas Salu Makarra menerapkan system pendidikan formal dan non formal. Sistem pendidikan non formal adalah mengadakan pengajian-pengajian, keterampilan agama berupa praktek ibadah di luar kelas yang terikat pada kurikulum.⁴⁵

Sistem formal biasa disebut dengan sistem klasikal berorientasi pada kurikulum yang diterbitkan oleh Departemen Agama dan Departemen Pendidikan Nasional. Sistem klasikal biasa juga disebut dengan madrasah yang artinya adalah sekolah agama Islam modern dengan sistem klasikal dan pengajaran di dalamnya telah tersusun dalam kurikulum.⁴⁶

⁴⁵Abd. Rahman, Kepala Madrasah Aliyah Pesantren Istiqamah Yaminas Salu makarra, wawancara oleh penulis di Salu makarra, 16 Mei 2014.

⁴⁶M. Yacub, *Pondok Pesantren dan Pembangunan Masyarakat Desa*, (Bandung: Angkasa 1984), h. 65.

Adapun sistem pendidikan yang diterapkan pada Pesantren Istiqamah Yaminas Salu Makarra, ada dua macam, yakni system kalsikal (sistem madrasah), yang santri menerima pelajaran pada bangku sekolah dari suatu tingkatan- tingkatan kelas dalam kurun waktu tertentu.⁴⁷ Untuk sistem non klasikal yakni santri menerima pelajaran dengan membaca atau membahas kitab-kitab yang berbahasa Arab (Kitab Kuning) yang dibacakan oleh Kyai atau Guru Pembina, tanpa ada kelas-kelas tertentu. Akan tetapi secara umum diperuntukkan kepada semua santri-santri yang dilakukan dengan duduk bersila di sekeliling Pembina, pengasuh atau guru yang memimpin pengajian tersebut. Hal ini biasa dilakukan setiap selesai shalat Isya dan Subuh.⁴⁸

Berdasarkan dua sistem pendidikan tersebut, metode pengajaran yang dipakai untuk sistem non klasikal dalam Pesantren Istiqamah Yaminas Salu makarra adalah:

- a. Metode balagha atau bandongan yakni Kyai membacakan dan menjelaskan sebuah Kitta' di hadapan santri-santrinya yang masing-masing juga memegang kitta' mendengar dan mencatat keterangan dari Kyai .
- b. Metode sorongan, yakni pengajian yang membahas kitab tertentu yang dibacakan Kyai kemudian diikuti oleh santri. Kemudian santri membaca ulang dan Kyai mengamatinya.

⁴⁷Abd. Rahman, Kepala Madrasah Aliah Pesantren Istiqamah Yaminas Salu makarra, wawancara oleh penulis di Salu makarra, 16 Mei 2014.

⁴⁸Ahmad Sawati, Kordinator sistem non Klasikal Pesantren Istiqamah Yaminas Salu makarra, wawancara oleh penulis di Salu makarra, 16 Mei 2014.

- c. Muhadharah (wetonan) metode pengajaran dengan membacakan satu atau beberapa kata oleh Kyai dan memberikan kesempatan kepada para santri untuk menyampaikan pertanyaan atau meminta penjelasan lebih lanjut.⁴⁹

Metode yang di gunakan untuk sistem Klassikal adalah sebagai berikut:

- a) Metode Ceramah

Metode ceramah adalah penuturan bahan pelajaran secara lisan.⁵⁰ Metode ceramah adalah metode yang boleh di katakan metode tradisional, sebab dari dulu metode ini telah di pergunakan sebagai alat komunikasi lisan antara guru dengan peserta didik dalam proses belajar mengajar.

- b) Metode diskusi.
c) Metode Problem solving.
d) Metode Tugas dan Resitasi.

Setiap santri, selain berkewajiban mengikuti pelajaran dan pengajian-pengajian yang diadakan di luar sekolah yang waktunya diatur sebagai berikut:

UNIVERSITAS ISLAM NEGERI
ALAUDDIN
M A K A S S A R

⁴⁹Afifah Sahfitri, Guru Madrasah Tsanawiyah Pesantren Istiqamah Yaminas Salu Makarra, wawancara oleh penulis di Salu makarra, 22 Mei 2014, di Salu Makarra.

⁵⁰Nunuk Suryani, *Strategi Belajar Mengajar* (Yogyakarta: Penerbit Ombak, 2012), h. 55.

Tabel: 3
Jadwal Mata Pelajaran Non Klasikal dari Kurikulum Pesantren.

No.	Mata pelajaran	Hari	Jam
1.	Menghafal Al-Qur'an Dan lafziah	Subuh Senin, Selasa, dan Sabtu	05.00- 06.30
2.	Latihan dakwah putri	Malam Selasa	20.00- 22.00
3.	Belajar Kaidah Bahasa Arab (Qawaid, Nahwu, sharaf)	Sore selasa dan Rabu	15.30-17.45
4.	Tafsir Jalalain dan Jawariul Hadis	Malam Senin dan Rabu	20.00-22.00
5.	Fiqhi (Bulughul Maram)	Malam Kamis dan malam Minggu	20.00-22.00
6.	Latihan dakwah putra	Malam Jumat	20.00-22.00
7.	Shalat Malam	Malam Jumat	13.00-Selesai

Sumber: Hasil wawancara tanggal 16 Mei 2014

Untuk menerapkan sistem pendidikan di Pesantren Istiqamah Yaminas Salu makarra, maka diadakanlah penyelenggaraan pendidikan formal yang tidak terlepas dari usaha menunjang pembangunan nasional, rosternya dapat dilihat pada lampiran di belakang. Oleh karena itu pendidikan dan pengajian Islam dapat dikembangkan melalui lembaga pesantren, dimana anak didik mendapat pembinaan yang intensif guna dipersiapkan sebagai kader-kader dakwah.

b. Guru dan Siswa

Perkembangan pendidikan tentu juga dilatar belakangi oleh seorang guru, Perkembangan yang cukup signifikan mengharuskan pengurus mengadakan peningkatan tenaga pendidikan dan tenaga administrasi. Karena semakin tinggi kualitas tenaga pendidik dan tenaga administrasi maka semakin tinggi pula mutu luaran. Para pendidik di Pesantren Istiqamah Yaminas Salumakarra tidak diberi gaji sebagaimana yang berlaku di sekolah-sekolah pada umumnya. Pendidik yang dipilih dari para pendiri yayasan ini bermodal ikhlas. Seperti yang di ungkapkan Kepala Madrasah Aliyah Pesantren Istiqamah Yaminas Salu makarra:

Pada dasarnya mereka yang mengabdikan dirinya di pondok pesantren ini memiliki integritas yang tinggi terhadap pengembangan pesantren. Mereka berkualifikasi cukup memadai dan memiliki pengabdian yang tinggi. Baginya mengajar di pesantren adalah merupakan panggilan dari hati nurani mereka.⁵¹

Pesantren Istiqamah Yaminas Salu Makarra mempunyai 19 tenaga pengajar bagianya dapat dilihat pada tabel berikut:

UNIVERSITAS ISLAM NEGERI
ALAUDDIN
 M A K A S S A R

⁵¹Abd. Rahman, Kepala Madrasah Aliyah Pesantren Istiqamah Yaminas Salu makarra, wawancara oleh penulis di Salu makarra, 16 Mei 2014.

Keadaan Tenaga Pengajar Pesantren Istiqamah Yaminas Salu makarra Tahun 1973-1986 .

Tabel: 4
Jumlah Tenaga Pengajar.

No	Pendidikan Formal	Jumlah Guru
1.	Madrasah Ibtidaiyah	7
2.	Madrasah Tsanawiyah	6
3.	Madrasah Aliyah	6
	Jumlah	19

Sumber: Hasil wawancara tanggal 16 Mei 2014.

Tabel di atas menunjukkan bahwa keadaan guru pada Pesantren Istiqamah Yaminas Salu Makarra masih minim dibanding dengan kebutuhan santri yang semakin banyak. Berdasarkan hal tersebut pesantren mengadakan serangkaian upaya yang nyata untuk meningkatkan tenaga pengajar, baik secara kualitas maupun kuantitas.

Usaha tersebut menunjukkan hasil yang baik, dimana pada tahun 1990-sekarang jumlah guru meningkat, gurunya kebanyakan berasal dari alumni Pesantren sendiri, disamping itu tenaga-tenaga lain juga diadakan seperti tenaga administrasi dan keamanan. Untuk lebih jelasnya dapat dilihat sebagai berikut:

Tabel: 5
Pengurus Pesantren

No	Tenaga Pengajar	Jumlah
1.	Guru tetap yayasan	29
2.	Guru tidak tetap	-
3.	Guru kontrak	1
4.	Tenaga administrasi	2
5.	Pegawai	-
6.	Perpustakaan	2
7.	Keamanan	2
8.	Kerja Kolektif	5
	Jumlah	41

Sumber: Hasil wawancara tanggal 16 Mei 2014

Tabel di atas menunjukkan peningkatan yang cukup signifikan dari tenaga pengajar dan pegawai.

Pertambahan jumlah guru dan pegawai diiringi pula peningkatan program dan usaha-usaha di bidang material untuk menunjang pengembangan lainnya, seperti pembentukan lembaga ekonomi, yakni kerja kolektif Pesantren Istiqamah Yaminas Salu Makarra, yang di dalamnya mengelola perkebun seluas 2 Ha. Ditanami jangka pendek dan terakhir ditanami jangka panjang kelapa sawit, yang hasilnya disalurkan ke Pesantren.⁵²

⁵²Rusdi, Ketua kerja kolektif Pesantren istiqamah Yaminas Salumakarra, wawancara oleh penulis di Salu makarra, 19 Mei 2014 di Salumakarra.

Dari penjelasan di atas, maka dapat ditarik kesimpulan bahwa pada dasarnya Pesantren Istiqamah mengalami perkembangan dari tahun ke tahun, secara kuantitas perkembangan tersebut dapat dilihat dari jumlah santri, sarana gedung, dan fasilitas belajar serta keadaan pegawai dan tenaga pengajar.

Santri merupakan elemen penting dalam pesantren, dalam hal ini pesantren merupakan suatu wadah yang bisa melahirkan seseorang menjadi Kyai, ulama-ulama intelektual yang sekaligus menjadi pngayom bagi masyarakat banyak, khususnya masyarakat di Sulawesi Selatan. Pesantren Istiqamah Yaminas Salu makarra dalam perkembangannya, berhasil menjalankan program-program dapat dilihat dengan penambahan jumlah alumni yang ditamatkan. Sejak tahun 1982 untuk Madrasah Ibtidaiyah, Tahun 1985 untuk Madrasah Tsanawiyah, Tahun 1986 untuk Madrasah Aliyah. Pesantren Istiqamah Yaminas Salumakarra mulai menamatkan santrinya. Mengenai jumlah santri yang berhasil tamat mulai tahun 1982-1993 di Pesantren Isiqamah Yaminas Salumakarra dapat dilihat pada tabel berikut:

Tabel: 6
 Jumlah alumni Pesantren Istiqamah Yaminas Salumakarra untuk tingkat MI, MTS,
 MA, dari tahun ke tahun 1982-Sekarang.

No	Tahun	Ibtidaiyah	Tsanawiyah	Aliyah	Jumlah
1.	1982	8	-	-	8
2.	1983	9	-	-	9
3.	1984	15	-	-	15
4.	1985	18	12	-	30
5.	1986	14	19	-	14
6.	1987	15	12	-	27
7.	1988	10	18	21	39
8.	1989	18	13	12	33
9.	1990	15	16	10	41
10.	1991	15	10	12	37
11.	1992	14	11	8	33
12.	1993	18	14	10	42
13.	1994	13	11	14	38
14.	1995	15	13	15	43
15.	1996	18	12	10	40
16.	1997	16	9	12	37
17.	1998	17	14	12	43
18.	1999	16	15	10	41
19.	2000	11		14	37

			12		
No	Tahun	Ibtidaiyah	Tsanawiyah	Aliyah	Jumlah
20.	2001	12	11	10	33
21.	2002	17	14	12	43
22.	2003	19	9	14	42
23.	2004	12	11	12	35
24.	2005	17	15	9	41
25.	2006	19	13	12	44
26.	2007	14	9	13	36
27.	2008	15	16	10	41
28.	2009	17	11	8	36
29.	2010	15	10	13	38
30.	2011	14	7	15	36
31.	2012	18	13	11	42
32.	2013	15	12	10	37
33.	2014	19	12	14	45
Jumlah					1156

Sumber: Hasil wawancara tanggal 16 Mei 2014

Tabel di atas menunjukkan bahwa Pesantren Istiqamah Yaminas Salu Makarra telah menamatkan santrinya sejak tahun 1982 dan senantiasa mengalami peningkatan, para santri yang telah tamat diberikan kebebasan untuk melanjutkan studinya di mana saja. Sebagian besar diantara mereka ketika tamat, tetap lanjut di Madrasah Tsanawiyah dan Aliyah Pesantren Istiqamah Yaminas Salu Makarra. Kemudian untuk lanjut ke jenjang berikutnya kebanyakan ada yang ke Madinah, Al-Bir, LIPIA, UIN Syarif Hidayatullah, Stiba, UIN Alauddin Makassar. Dan prestasi yang diraih sekarang seperti Juara dua Tingkat Nasional Tapak suci, Dosen di UIN Alauddin, alumni dari Pesantren ini pernah juga menjabat sebagai Ketua Umum Bem UINAm.⁵³

Demikian gambaran singkat perkembangan Pesantren Istiqamah Yaminas Salumakarra yang nampak hingga saat sekarang. Perkembangan tersebut diharapkan menjadi daya tarik bagi masyarakat untuk melanjutkan pendidikan bagi anak-anaknya di Pesantren Istiqamah Yaminas Salu Makarra pada masa-masa mendatang.

c. Kurikulum

Pondok pesantren dalam bacaan teknis merupakan suatu tempat yang dihuni oleh para santri. Pernyataan ini menunjukkan makna pentingnya ciri-ciri pondok pesantren sebagai lingkungan pendidikan yang integral. Sistem pendidikan pondok pesantren sebetulnya sama dengan sistem yang dipergunakan Akademi militer, yakni dicirikan dengan keberadaan sebuah bangunan beranda yang di situ seorang dapat mengambil pengalaman secara integral.⁵⁴

⁵³Yusran Parinoi, Kepala madrasah Ibtidaiyah Pesantren Istiqamah Yaminas Salumakarra (Wawancara Tanggal 21 Mei 2014, di Salu makarra.

⁵⁴Abdurrahman Wahid, *Pondok Pesantren Masa Depan* dalam Marzuki Wahid ;ed Pesantren Masa Depan; Wacana Pemberdayaan dan Transformasi Pesantren. (Jakarta: Pustaka Hidayah, 1999), h. 13.

Dibandingkan dengan lingkungan pendidikan parsial yang ditawarkan sistem pendidikan sekolah umum di Indonesia sekarang ini, sebagai budaya pendidikan nasional, pondok pesantren digolongkan ke dalam subkultur yang unik. Karena keunikannya, pondok pesantren digolongkan kedalam subkultur tersendiri dalam masyarakat Indonesia. Lima ribu buah pondok pesantren yang tersebar di enam puluh delapan ribu desa merupakan bukti tersendiri untuk menyatakan sebagai sebuah subkultur.⁵⁵

Pesantren sebagai salah satu lembaga pendidikan Islam telah banyak berperan dalam mendidik masyarakat dan bangsa Indonesia, sebelum kehadiran lembaga-lembaga pendidikan lain seperti sekolah umum maupun kursus keterampilan “pesantren sebagai lembaga pendidikan sering disebut sebagai lembaga pendidikan Islam Tradisional”.⁵⁶

Namun demikian pada saat sekarang ini, pesantren tidak lagi disebut sebagai lembaga pendidikan Islam Tradisional, karena pesantren telah berkembang dan menyesuaikan diri dengan perkembangan zaman. Oleh karena itu tidak heran bila pesantren telah mengadakan ide-ide pembaharuan yang tentunya mengarah kepada perkembangan.

Demikian pula keadaan dengan Pesantren Istiqamah Yaminas Salu Makarra yang dalam pelaksanaannya telah menerapkan bentuk-bentuk pendidikan yang sesuai dengan visi misi Pesantren Istiqamah Yaminas Salu makarra. Adapun visi misi Pesantren Istiqamah Yaminas Salu Makarra adalah:

⁵⁵Abdurrahman Wahid, *Pondok Pesantren Masa Depan*, h. 13.

⁵⁶M. Yacub, *Pondok Pesantren dan Pembangunan Masyarakat Desa*, (Bandung: Angkasa 1984), h. 36.

Visi : Alqur'an dan Hadits.

Misi :

1. Mendidik para santri berakhlak mulia dan bertakwa kepada Allah.
2. Mendidik para santri untuk menjadi mujahid dan pemimpin yang ikhlas.
3. Mendidik para santri untuk dapat mandiri dan menjadi panutan di masyarakat.

Untuk mencapai visi misi Pesantren Istiqamah Yaminas Salu Makarra, maka pengelolaan pendidikannya di bagi atas beberapa jenjang, yakni jenjang pendidikan Madrasah Ibtidaiyah, Tsanawiyah dan Aliyah, kemudian Tahun 1996 di buka Raodatul Atfal atau TK dan mempunyai status disamakan. Sementara Kurikulum yang digunakan untuk tingkat Tsanawiyah dan Aliyah menggunakan Kurikulum gabungan atau terpadu yaitu kurikulum dari Kementrian Agama dan kurikulum pesantren Sendiri, untuk ujian akhirnya Pesantren Istiqamah Yaminas Salu Makarra mengikutkan santrinya pada sekolah negeri, jadi lulusannya mempunyai ijazah Negeri.⁵⁷

Keberdaan pengelolaan pendidikan yang dikemas dalam berbagai tingkat maupun jenjang pendidikan serta penerapan kurikulum yang berorientasi pada pengembangan keagamaan maupun Ilmu-ilmu umum, maka di harapkan pengembangan pendidikan, khususnya pendidikan Islam dapat menciptakan generasi-generasi yang berbudi luhur. Di samping itu bertanggungjawab terhadap perkembangan Islam dan pembangunan nasional secara umum.

Pesantren Istiqamah Yaminas Salu Makarra dalam menerapkan kurikulum tidak terlepas dari panduan yang disusun oleh Departemen Agama. Kemudian

⁵⁷Syamsul Arif, Guru MA Pesantren Istiqamah Yaminas Salu Makarra, wawancara oleh penulis di Salu makarra, 17 Mei 2014.

pengaturan kurikulum disesuaikan dengan teknik pelaksanaan yang dipadukan antara bidang studi yang sama. Secara garis besar materi pelajaran yang diajarkan sebagai berikut:

- a. Tafsir, ilmu yang mempelajari tentang tafsir Alquran. metode yang digunakan adalah lafziah, kemudian dijelaskan maknanya.
- b. Hadis, yaitu ilmu yang mempelajari tentang segala ucapan dan tindakan Nabi Muhammad Saw.
- c. Aqidah, yaitu Ilmu yang mempelajari tentang keyakinan kepada Allah dan sopan santun kepada sesama .
- d. Fiqih, yaitu ilmu yang mempelajari hukum-hukum dalam syariat Islam, baik hubungan kepada Allah seperti Haji, Shalat dan muamalah atau hubungan kepada sesama, perniagaan.
- e. Tauhid, ilmu yang mempelajari tentang keesaan Allah
- f. Sejarah Islam
- g. Ushul Fiqhi (dasar-dasar hokum Islam).
- h. Bahasa arab, Bahasa arab (Qawaid, Nahwu, Sharaf)
- i. PPKN
- j. Bahasa Indonesia
- k. Sejarah Nasional
- l. Bahasa Inggris
- m. Penjaskes (Olahraga)
- n. Matematika
- o. IPA (Ekonomi, Sosiologi, Geografi)
- p. IPS (Fisika, Biologi, dan Kimia).⁵⁸

⁵⁸Roster Madrasah Aliyah Dan Tsanawiyah Tahun ajaran 2013/2014.

C. Peranan Pesantren Istiqamah Yaminas Salumakarra dalam membentuk masyarakat yang religius di sekitarnya.

Pada dasarnya, Pondok Pesantren adalah lembaga pendidikan Agama Islam sebagai salah satu lembaga Pendidikan, Pondok Pesantren merupakan satu kelompok masyarakat atau sub-kultur tersendiri, yang berada ditengah-tengah masyarakat.

Masing-masing mempunyai hubungan dan pertautan satu sama lain, yang tidak dapat diabaikan. Hubungan Pondok Pesantren dengan masyarakat dalam administrasi sering disebut public relation atau humas. Bagi Pondok Pesantren yang sudah berkembang, sebaiknya ditunjuk bagian tersendiri yang mengurus masalah-masalah hubungan masyarakat ini. Tujuan yang ingin dicapai untuk memelihara hubungan dan saling pengertian yang sebaik-baiknya dengan masyarakat.

Pada dasarnya Pondok Pesantren adalah lembaga pendidikan Islam, tapi ia juga mempunyai peran terhadap masyarakat karena beberapa hal:

- 1) Pondok Pesantren didirikan oleh bapak Kyai bersama dengan masyarakat, sebagai tempat dan lapangan untuk beribadah bersama. Demikian pula dalam perkembangannya peranan masyarakat masih selalu diperlukan.
- 2) Santri atau murid pondok pesantren yang dimaksud, tidak terbatas pada anak usia sekolah saja, seperti madrasah ataupun sekolah-sekolah umum. Setiap orang yang pernah berguru kepada Kyai pondok pesantren tersebut, walaupun hanya belajar satu ayat dalam satu hari di pondok pesantren mereka sudah bisa disebut santri dari pesantren tersebut. Bahkan banyak pondok pesantren yang sebagian murid-muridnya adalah orang-orang tua jompo, dan yatim piatu. Ini berarti pondok pesantren disamping sebagai

lembaga pendidikan, juga berarti sekaligus menjadi lembaga sosial kemasyarakatan.⁵⁹

- 3) Kyai pengasuh pondok pesantren di samping beliau sebagai guru ngaji, beliau juga adalah pemimpin masyarakat sekitarnya. Setiap ada masalah kemasyarakatan semua dimohonkan nasehatnya kepada Kyai. Masalah perjodohan, masalah perkawinan, masalah pertanian, masalah kesehatan, dan masalah-masalah kemasyarakatan lainnya, semua ditanyakan kepada Kyai. Ini membuktikan bahwa seorang Kyai bukan hanya sebagai guru agama, tetapi juga sebagai guru masyarakat. Atau dengan kata lain pondok pesantren telah melaksanakan pengabdian masyarakat.

Oleh karena itu, secara esensial Pesantren Istiqamah Yaminas Salu makarra mempunyai peran dalam membentuk masyarakat yang religius di sekitarnya, khususnya pada pembinaan ibadah dan muamalah yang tidak dapat terpisahkan dari dasar kejadian manusia menyangkut kebutuhan hidupnya.

Mengingat bahwa pengaruh perkembangan dunia modern dengan identitas ilmu dan teknologinya yang menjangkau seluruh kawasan dunia, telah menyebabkan terjadinya perubahan sosial yang dari sisi lain keuntungannya mengandung pengaruh negatif atas konsep keseimbangan. Oleh karena itu Pesantren Istiqamah Yaminas Salumakarra mempunyai peranan untuk membentuk masyarakat yang religius. Peranan pesantren ini berkisar pada:

⁵⁹Mustofa Syarif, *Administrasi Pesantren*, h. 151

- a. Mempertebal Iman, Islam, atau mempertebal Aqidah Islam sekaligus mengaplikasikan ajarannya menurut standar taqwa bagi setiap individu, dalam hal menyembah Allah Swt, menjalankan perintahnya dan menjauhi larangannya.
- b. Membentuk kepribadian individu ke dalam suatu ikatan sosial dengan prinsip ukhuwah Islamiyah dan Istiqamah, yakni mengutamakan persaudaraan dan kebersamaan, saling mengerti mengenai hak dan tanggungjawab hidup bersama, dengan menutamakan cara berbuat atau amaliyah yang baik.

Sejak tahun 1990 pengurus Pondok Pesantren Istiqamah Yaminas Salumakarra merasa perlu memperkuat hubungan lebih jauh lagi dengan masyarakat sekitar pesantren. Pembinaan tidak hanya ditujukan kepada santri, tetapi juga masyarakat yang ada disekitarnya. Program ini bertujuan untuk meningkatkan pemahaman tentang ajaran Islam sekaligus mempererat Ukhuah Islamiyah.

Masyarakat sebagai objek atau sasaran dalam suatu unsur yang penting yang tidak kalah peranannya di bidang unsur-unsur lain. Oleh sebab itu, masalah masyarakat ini harus dipelajari dengan sebaik-baiknya sebelum melangkah ke aktivitas yang sebenarnya.

Adapun ajaran agama sangatlah penting di dalam pembinaan masyarakat terutama dalam pengembangan aqidah, sebab kenyataan bahwa betapa banyak orang yang jauh dari agama mereka sering mengalami kegelisahan, sedang unsur pengendalian yang terkuat adalah agama.

Keberadaan akulturasi antara pesantren dan masyarakat sekitarnya, maka Pesantren Istiqamah Yaminas Salu makarra bekerja sama secara harmonis sehingga pesantren di satu pihak adalah penggerak untuk meningkatkan mutu dan nilai

keagamaan dalam masyarakat setempat, sedangkan masyarakat sebagai obyek dakwah yaitu membutuhkan pengertian dan pelayanan yang memadai untuk mental agama yang harus diterapkan dalam pola kehidupan sehari-hari.

Adapun konsep implementasi dakwah yang diterapkan sangat menitik-beratkan kepada kemurnian Aqidah Islam, di antaranya adalah sebagai berikut:

- a. Pemberantasan buta aksara
- b. Mengadakan Majelis Taklim

Sebelum kita membahas lebih jauh, sedikit penulis menjelaskan sejarah perkembangan majelis taklim. Majelis taklim merupakan lembaga pendidikan yang tertua dalam sejarah Islam dan tidak dapat dilepaskan dari perjalanan dakwah Islamiyah sejak awal, yang dimulai saat Rasulullah Saw mengadakan kegiatan kajian dan pengajian di rumah Arqam bin Abil Arqam (Baitul Arqam) , yang di laksanakan secara sembunyi-sembunyi ketika beliau masih berada di Mekkah.

Pada saat itu, Rasulullah Saw sudah berhasil mengislamkan beberapa orang perempuan, selain istrinya sendiri Khadijah Binti Khawailid ra, juga Fatimah. Ini Artinya dalam pengajian yang di adakan oleh Rasulullah Saw itu sudah ada jamaah dan kaum Muslimah. keberadaan kegiatan Baitul Arqam ini menjadi model dan inspirasi berdirinya pengajian dan majelis taklim dari dahulu sampai sekarang.⁶⁰

Untuk membentuk masyarakat religius Pesantren Istiqamah Yaminas Salumakarra mengadakan majelis ta'lim yang waktunya satu kali dalam seminggu,

⁶⁰Muhsin Mk, *Manejemen Majelis Taklim: Petunjuk Praktis Pengelolaan dan Pembentukannya* (Jakarta: Pustaka Intermedia, 2009), h. 3.

pada hari juma't jam delapan pagi sampai jam 12.00 siang, kegiatan majelis ta'lim ini dilaksanakan dari rumah ke rumah biasa diselingi di Masjid Pesantren.⁶¹

Dalam majelis Taklim ini yang di pelajari di antaranya menghafal Alquran, lafziah, ceramah (aqidah, akhlak), Tafsir, dan Nahwu Sharaf. Dengan adanya Majelis Ta'lim tersebut dapat dilihat bahwa ada terbentuk masyarakat yang religius dengan masyarakat membuktikan bahwa dengan adanya kepercayaan yang diyakini oleh orang-orang Islam yang tidak bersumber dari kepercayaan yang di ajarkan oleh Islam, dimana banyak yang kita temukan dalam masyarakat Islam yang disamping dia mengaku bahwa tuhan adalah satu-satunya yang wajib di sembah, mereka juga masih mempercayai sesuatu selain Allah Swt seperti halnya mempercayai adanya roh halus, serta adanya kuburan-kuburan yang keramat. Karena dalam Islam Aqidah atau kepercayaan sumber asasinya adalah Alquran.

Dari kegiatan majelis taklim yang dilakukan secara rutin dan terus menerus ini melahirkan pemahaman yang kuat dalam diri setiap warga pesantren untuk menjadi pribadi yang berpegang teguh pada pedoman islam yakni Alqur'an dan Hadits. Oleh karena itu pendidikan Islam di Pesantren Istiqamah Yaminas Salu Makarra sangat merata, artinya tidak hanya diberikan di sekolah untuk para santri tetapi juga kepada orangtua santri yang berada di lingkungan pesantren.

Dengan pemahaman yang dalam tentang Islam, maka tidak sulit untuk menerapkan hidup islami yang sesuai dengan perintah Allah dan ajaran rasulullah Saw. Sehingga di Pesantren Istiqamah Yaminas Salu makarra adat istiadat yang tidak

⁶¹Wahidah Syam, Ketua umum Majelis Ta'lim Almunawwarah Salu makarra,wawancara oleh peneliti di Salu makarra, 22 Mei 2014, di Salu makarra.

sejalan dengan Al-qur'an dan As-sunnah tidak dilakukan.⁶² Seperti barasanji dan nikah bersanding. Hal ini berdasarkan hadits Rasulullah sebagai berikut:

من أحدث في أمرنا هذا ما ليس منه فهو رد (رواه البخارى مسلم)

Terjemahnya:

Barang siapa mengadakan dalam urusan kami ini sesuatu yang tidak ada di dalamnya, maka sesuatu itu ditolak.

من عمل عملا ليس عليه أمرنا فهو رد (رواه مسلم)

Terjemahnya:

Barangsiapa melakukan suatu perbuatan yang bukan dariku maka dia (amalan itu) tertolak.⁶³

Keberadaan pesantren ini sebagaimana kenyataan di atas, maka Pesantren Istiqamah mengadakan pembinaan sosial di bidang akhlak. Terutama bagi masyarakat Islam khususnya di Kecamatan Bupon untuk meluruskan Aqidah Islam, sehingga keislamannya tidak akan ternoda akan suatu yang menjurus kepada kemusyrikan.

Oleh sebab itu, dapat disimpulkan bahwa peranan Pesantren Istiqamah Yaminas Salumakarra dalam membentuk masyarakat yang religius sebagaimana pada dasar tujuannya keinginan mewujudkan tujuan pendidikan Islam dalam rangka menegakkan dan menjunjung tinggi ajaran Islam berdasarkan Alquran dan Alhadis dapat dirasakan manfaatnya pada masyarakat.

⁶²Sabri Ladu, Imam Masjid merangkap Tokoh Masyarakat Dusun Salu Makarra, wawancara oleh penulis di Salu Makarra, 17 Mei 2014.

⁶³ T.M Hasbi Ashshidqiyy, *Kriteria Bid'ah dan Sunnah*, cetakan ketiga, (Jakarta: Bulan Bintang, 1970), h. 63.

a. Tantangan yang dihadapi

Tantangan yang di hadapi adalah suatu bagian yang tidak dapat dipisahkan dari suatu lembaga,. Tantangan ini juga dihadapi Pesantren Istiqamah Yaminas Salu makarra, tantangannya yaitu tantangan Intern (dari dalam) dan tantangan Ekstern (dari luar).

1. *Tantangan Intern*

Berdasarkan pengamatan penulis selama mengadakan penelitian, kenyataannya bahwa model tantangan yang berasal dari dalam tubuh Pesantren Istiqamah Yaminas Salu Makarra adalah meliputi:

- a) Faktor ekonomi. Dalam hal ini kurangnya dana yang di kelola untuk meningkatkan Kualitas bangunan pesantren.
- b) Renggangnya integrasi dan dinamika para pengurus Pesantren Istiqamah Yaminas salumakarra dalam sistem organisasi, baik dalam arti pelaksanaan wewenang dan tugas-tugas, maupun pengambilan langkah kebijaksanaan untuk tata pengembangan pesantren. Turut mempengaruhi tantangan ini, adalah :
 - Pasang surut kegiatan belajar mengajar dalam sistem pendidikan yang berarti mempengaruhi daya tariknya bagi masyarakat.
 - Ada kenyataan kekurangan tenaga pengajar, terutama pada sistem pendidikan madrasah (klasikal).

- Masih minim kegiatan pembinaan mengenai latihan-latihan keterampilan dan profesi seperti latihan kepemimpinan, training dakwah, pertukangan, pertanian, koprasi, dan sebagainya.
 - Masih kurang pengabdian langsung dalam masyarakat, baik fisik maupun kerohanian seperti kerjasama secara gotong royong dengan masyarakat luas dalam upaya penataan Pesantren.
- c) Belum sempurna tata administrasi dan manajemen yang dapat mengontrol bentuk-bentuk kegiatan pendidikan atau pembinaan masyarakat menurut sistem organisasi fungsional dan alokasi-alokasinya.
- d) Masih ada sikap tertutup dari sebagian Pembina Pesantren yang justru tidak tertarik menerima saran-saran dan upaya pengembangan dari luar sistemnya, sehingga sebagian lainnya yang agak dinamis dalam menjalin hubungan pesantren menjadi kurang efektif dalam arti terbatas. Hal ini bisa di atasi dengan mendapatkan nasehat dari dewan penasehat pesantren, sehingga keterbukaan itu bisa ada kembali.

2. *Tantangan Ekstern*

- 1) Akibat pengaruh globalisasi modern, yang menyebabkan para orang tua merasa enggan membentuk kepribadian anak-anak mereka melalui melalui Pesantren Istiqamah Yaminas Salumakrra, dengan alasan bahwa masa depan lapangan kerja dan kriteria ijazah lebih cerah pada lembaga pendidikan umum yang berstatus negeri. Ini adalah pandangan yang bernilai materi dengan dampak menuntut Ilmu sebagai alat pengejanya, dan jelas bertentangan dengan Islam.

- 2) Masih minim perhatian pemerintah setempat dalam arti memotifasi atau membantu Pesantren Istiqamah Yaminas salumakarra, baik untuk kepentingan pengembangannya maupun perannya terhadap masyarakat dan pembangunan Pesantren.

Dari keseluruhan tantangan yang dikemukakan tersebut di atas, sangat mempengaruhi makna dan daya tarik Pesantren Istiqamah Yaminas Salu makarra dalam memainkan perannya, dan yang menjadi dasar analisa adalah persepsi stimulatif (rangsangan) yang di kemukakan oleh M Tasbih Hanafiah bahwa: membina pertumbuhan dan perkembangan ilmiah seorang anak pada suatu lembaga pendidikan yang banyak tantangannya dibalik upaya peningkatan kualitas, adalah sama dengan menyiksa masa depan anak yang bersangkutan.⁶⁴

Hal rangsangan yang dikemukakan di atas, bukan menilai Pesantren Istiqamah Yaminas Salumakarra sebagai lembaga pendidikan yang tidak berkwalitas, akan tetapi merupakan dasar acuan pemikiran dalam mencari jalan keluar pembinaan yang lebih berdaya ganda setelah tantangan-tantangannya dapat terselesaikan.

b. Upaya mengatasinya.

Mengatasi tantangan yang dihadapi Pesantren Istiqamah Yaminas Salu makarra, berarti mencari pemecahan dan pengambilan langkah pengembangan yang meliputi pada penataan sistem organisasi dan tata administrasinya, begitu pula langkah-langkah pendekatan dalam hubungannya yang dinamis dengan masyarakat.

Upaya-upaya untuk mengatasi tantangan tersebut penulis melakukan wawancara pada kepala sekolah Madrasah Aliah yang dijelaskan sebagai berikut:

⁶⁴M. Tasbih Hanafiah, Dosen Fakultas Dakwah UIN AM, alumni Pesantren Istiqamah Yaminas Salumakarra, wawancara oleh peneliti di Minasaupa Makassar, 25 Mei 2014.

- a. Ada usaha keterbukaan, antara para pengurus-pengurus lembaga, dalam hal ini pembinaan dan pengembangan ditempuh dengan didahului musyawarah dan mufakat, saling menyantuni, tenggang rasa dalam pengabdian.
- b. Diterapkan sistem efisiensi yang meliputi pengaturan waktu , pemamfaatan biaya, tenaga, sarana dan prasarana, potensi dalam masyarakat dan sebagainya, di efisienkan dalam upaya pencapaian tujuan pendidikan.
- c. Ada asas keseimbangan yaitu memelihara dan melaksanakan prinsip kesinambungan moral dan material (dunia dan akhirat) dalam pembinaan masyarakat yang religius.



BAB V

PENUTUP

A. Kesimpulan

Sebagai penutup skripsi ini, maka penulis akan mengemukakan kesimpulan dari isi keseluruhan uraian dalam skripsi ini.

1. Latar belakang didirikannya Pesantren Istiqamah Yaminas Salu makarra pada awalnya merupakan sistem non formal atau sistem salafiyah yang di bina oleh Kyai Mustafa Hama dan Kyai M. Pakar Muku. Forum ini mengalami perkembangan yang cukup pesat sehingga pada akhirnya Yayasan Minasa menawarkan kerja sama maka didirikanlah Pesantren Istiqamah Yaminas Salu makarra. Pendirian pesantren ini didasari atas upaya mewujudkan pendidikan Islam dalam rangka menegakkan dan menjunjung tinggi ajaran Islam berdasarkan al-Quran dan al-Hadis yang berusaha membina dan mendidik para santri menjadi kader Ulama yang intelek. Khususnya dalam lingkungan Kecamatan Bupon.
2. Pesantren Istiqamah Yaminas Salu makarra mengalami perkembangan sejak tahun 1976, Pesantren Istiqamah Yaminas Salu makarra telah mendirikan Madrasah Ibtidaiyah, tahun 1983 mendirikan Madrasah Tsanawiyah, 1986 mendirikan Madrasah Aliyah, selain pendidikan formal Pesantren Istiqamah Yaminas Salu makarra juga mengadakan pendidikan non formal. Dan mengadakan Majelis taklim yang melibatkan masyarakat sekitar, dengan tujuan membentuk masyarakat yang religious.
3. Pesantren Istiqamah Yaminas Salu makarra memiliki peranan yang strategis dalam mengembangkan kehidupan keagamaan, baik sebagai lembaga

pendidikan Islam maupun sebagai lembaga dakwah. Keberadaan Pesantren Istiqamah Yaminas Salu makarra telah memberi andil dalam pembinaan dan pengembangan masyarakat dalam bidang keagamaan. Keyakinan-keyakinan yang menuju ke jalan kemusyrikan dapat di hapuskan dengan menempatkan masyarakat sebagai bagian yang harus di bina. Sehingga terbentuk masyarakat yang religius dengan mengerjakan perintahnya dan menjauhi larangannya.

B. Saran

1. Kepada pihak pemerintah dalam hal ini Departemen Pendidikan Nasional, maupun Departemen Agama untuk senantiasa memberikan bantuan bagi Pesantren pada umumnya dan Pesantren Istiqamah Yaminas Salu makarra pada khususnya dalam rangka pengembangan pendidikan dan pengembangan masyarakat Islam di Slawesi Selatan.
2. Kepada pihak pengelola pesantren untuk senantiasa mengembangkan kreativitas dan loyalitas, dalam mengelola lembaga dan menerapkan berbagai sistem pendidikan di Pesantren Istiqamah Yaminas Salu makarr, sehingga mutu dan kualitas lulusan pesantren dapat di andalkan untuk selanjutnya mengembangkan pengetahuannya di tengah-tengah masyarakat.
3. Khusus kepada santri agar belajar dengan giat dan mengikuti segala kegiatan pesantren sehingga akan menambah wawasan dan pengetahuan, tidak hanya pengetahuan agama akan tetapi melainkan juga pengetahuan umum dan keterampilan.
4. Kepada masyarakat untuk senantiasa mempertahankan Ilmu yang telah di dapatkan dan senantiasa mempererat ukhuwah islamiyah di antara mereka.

5. Kepada mahasiswa jurusan Sejarah Kebudayaan Islam, kiranya dapat melakukan penelitian yang lebih komprehensif tentang sejarah pendidikan Islam, terutama sejarah pesantren, karena menurut penulis masih banyak cakupan masalah yang bermanfaat bagi pengembangan pendidikan Islam belum tersentuh dalam wilayah garapan akademik.



DAFTAR PUSTAKA

- Abdurrahman, Dudung. *Metode Penelitian Sejarah*. Jakarta: Logos Wacana Ilmu, 1999.
- Departemen, Agama RI, *Al-Qur'an dan terjemahannya*, Yayasan penyelenggara penerjemah Al-Qur'an, Jakarta: 1978.
- Dhofier, Zamakhsyari. *Tradisi Pesantren (Studi Pandangan Kyai dan Visinya mengenai Masa Depan Indonesia)*, cetakan kesembilan LP3S Jakarta Barat: Desember 2011.
- Hamid, Abu. *Sistem Pendidikan Madrasah dan Pesantren di Sulawesi Selatan: Agama dan Perubahan Social*, Taufik Abdullah, ed, Jakarta, cv. Rajawali, 1983.
- Indra, Hasbi. *Pesantren dan Transformasi Sosial(studi Ataspemikiran K.H Abdullah Syafi'ie dalam bidang pendidikan Islam)* Jakarta: PENAMADANI, 2003.
- Madjid, Nurcholish. *Bilik-Bilik Pesantren: Sebuah Potret Perjalanan*. Jakarta: Paramadina, 1997.
- Mk, Muhsin. *Manajemen Majelis Taklim (Petunjuk Praktis Pengelolaan dan Pembentukannya)*. Jakarta: Pustaka Intermedia, 2009.
- Suyanto, Bagong dan Narwoko, Dwi. J. *Sosiologi Teks Pengantar dan Terapan*, cetakan ke tiga Jakarta: Kencana, 2007.
- Suryani Nunuk dan Agung Leo. *Strategi Belajar Mengajar*. Yogyakarta: Ombak, 2012.
- Syarif, Mustofa. *Administrasi Pesantren*, Jakarta: PT Paryu Barkah, 1980.
- Soegarda Poerbakawatja, *Ensiklopedia Pendidikan*, cetakan kedua, Jakarta, Gunung Agung, 1981.
- T.M Hasbi Ashshidhiqy, *Kriteria Bid'ah dan Sunnah*, cetakan ketiga, Jakarta: Bulan Bintang, 1970.
- Timur Djaelani. *Peningkatan mutu pendidikan dan pembangunan perguruan tinggi agama*, Jakarta: Dermaga, 1980.
- Pusat Bahasa, Departemen Pendidikan Nasional. *Kamus Besar Bahasa Indonesia*. Edisi. 3; Jakarta: Balai Pustaka, 2000.
- Wahid, Marzuki. Suwendi, Saefuddin Zuhri. *Pesantren Masa Depan (wacana pemberdayaan dan transformasi Pesantren)*. Pustaka Hidayah. Bandung: 1999.
- Yacub, M. *Pondok Pesantren dan Pembangunan Masyarakat Desa*. Bandung: Angkasa, 1984.

A. Daftar Nama-Nama Informan

1. Nama : Kyai. Musthafa Hamma
Tempat Tanggal Lahir : Majene 1 Januari 1947
Umur : 67 Tahun
Pekerjaan/Jabatan : Pimpinan Pesantren Istiqamah Yaminas Salu makarra
Alamat : Salu makarra
Wawancara : Tanggal 15 Mei 2014 di kompleks pesantren
2. Nama : Abd. Rahman SE
Tempat Tanggal Lahir : Bone, 3 february 1953
Umur : 61 tahun
Pekerjaan/Jabatan : Kepala MA Pesantren Istiqamah Yaminas Salu
Makarra
Alamat : Salu makarra
Wawancara : Tanggal 16 Mei 2014 di Salu makarra
3. Nama : Basri Nuhung S. Ag
Tempat Tanggal Lahir : Mamuju, 5 Agustus 1973
Umur : 41 tahun
Pekerjaan/Jabatan : Kepala MTS Pesantren Istiqamah Yaminas Salu
makarra
Alamat : Salu makarra
Wawancara : Tanggal 22 Mei 2014 di Salu makarra

4. Nama : Tamsil SE. Msi
Tempat Tanggal Lahir : Noling, 15 Agustus 1973
Umur : 41 tahun
Pekerjaan/Jabatan : Lurah Noling
Alamat : Noling
Wawancara : Tanggal 16-Mei 2014 di Kantor Lurah Noling
5. Nama : Sabri Ladu
Tempat Tanggal Lahir : Ulusalu, 31 Desember 1961
Umur : 52 tahun
Pekerjaan/Jabatan : Imam Masjid/Tokoh Masyarakat
Alamat : Salu makarra
Wawancara : Tanggal 20 Mei 2014 di Salu makarra
6. Nama : Wahida Syam S.Pd.I
Tempat Tanggal Lahir : Majene 20 April 1975
Umur : 39 tahun
Pekerjaan/Jabatan : Ketua Majelis Taklim Al-Munawwarah
Merangkap ketua RA
Alamat : Salu makarra
Wawancara : Tanggal 22 Mei 2014 di Salu makarra
7. Nama : Yusran Parinoi S.Pd.I
Tempat Tanggal Lahir : Enrekang, 7 Juli 1975

Umur : 39 tahun
 Pekerjaan/Jabatan : Kepala MI Pesantren Istiqamah Yaminas
 Salu makarra

Alamat : Salu makarra

Wawancara : Tanggal, 21 Mei 2014 di Salu makarra

8. Nama : Yusriah Fajri S.Pd.I

Tempat Tanggal Lahir : Majene, 28 Januari 1976

Umur : 38 tahun

Pekerjaan/Jabatan : Guru MTS Pesantren Istiqamah Yaminas
 Salu makarra

Alamat : Salu makarra

Wawancara : Tanggal, 21 Mei 2014 di Salu makarra

9. Nama : Afifah Sahfitri S.Ip

Tempat Tanggal Lahir : Salu makarra, 21 April 2014 di Salu makarra

Umur : 24 tahun

Pekerjaan/Jabatan : Guru Mts Pesantren Istiqamah Yaminas
 Salu makarra, merangkap sekertaris Mts

Alamat : Salu makarra

Wawancara : Tanggal, 25 Mei 2014 di Salu makarra

10. Nama : Syamsul Arif S.Th.I

Tempat Tanggal Lahir : Bone, 12 Juni 1975

Umur : 39 tahun

Pekerjaan/Jabatan : Guru MA sekaligus merangkap sekretaris MA

Alamat : Salu makarra

Wawancara : Tanggal, 25 Mei 2014 di Salu makarra

11. Nama : Rusdi

Tempat Tanggal Lahir : Bone, 12 Mei 1970

Umur : 44 tahun

Pekerjaan/Jabatan : Ketua kerja kolektif Pesantren Istiqamah Yaminas

Salu makarra

Alamat : Salu makarra

Wawancara : Tanggal, 19 Mei 2014 di Salu makarra

12. Nama : Dr. Tsabih Hanafiah, M.Ag.

Tempat Tanggal Lahir : Uluvalu, 8 Mei 1970

Umur : 44 tahun

Pekerjaan/Jabatan : Dosen Fakultas Dakwah dan Komunikasi

Uin Alauddin Makassar

Alamat : Minasaupa Blok Ab 3

Wawancara : Tanggal, 25 Mei 2014 di Makassar

13. Nama : Kyai Ahmad Sawati

Tempat Tanggal Lahir : Enrekang, 20 Januari 1947

Umur : 61 tahun

Pekerjaan/Jabatan : Kyai Pesantren Istiqamah Yaminas Salu makarra

Alamat : Salu makarra

Wawancara : Tanggal, 16 Mei 2014 di Salu makarra

14. Nama : Sanatiah Ladu S.Pd.I

Tempat Tanggal Lahir : Uulusalu, 25 Juli 1965

Umur : 48 tahun

Pekerjaan/Jabatan : Guru Mts Pesantren Istiqamah Yaminas Salu makarra

Alamat : Salu makarra

Wawancara : Tanggal, 16 Mei 2014 di Salu makarra



UNIVERSITAS ISLAM NEGERI
ALAUDDIN
M A K A S S A R

B. Lampira-Lampiran.

Lampiran I: Daftar Gambar-gambar.

Gambar I: Peta Kelurahan Noling



Gambar III Gambar pimpinan Pondok Pesantren.



Gambar IV: Kompleks Pesantren Istiqamah Yaminas Salu makarra tampak
denan



Gambar VI: Gedung Raudhatulathfal



Gambar VII : Ruangan Laboratorium



Gambar VIII : Santri MA,MTS,MI.





Gambar IX: Asrama santri



LAMPIRAN: STRUKTUR ORGANISASI PESANTREN ISTIQAMAH HALAMAN 8

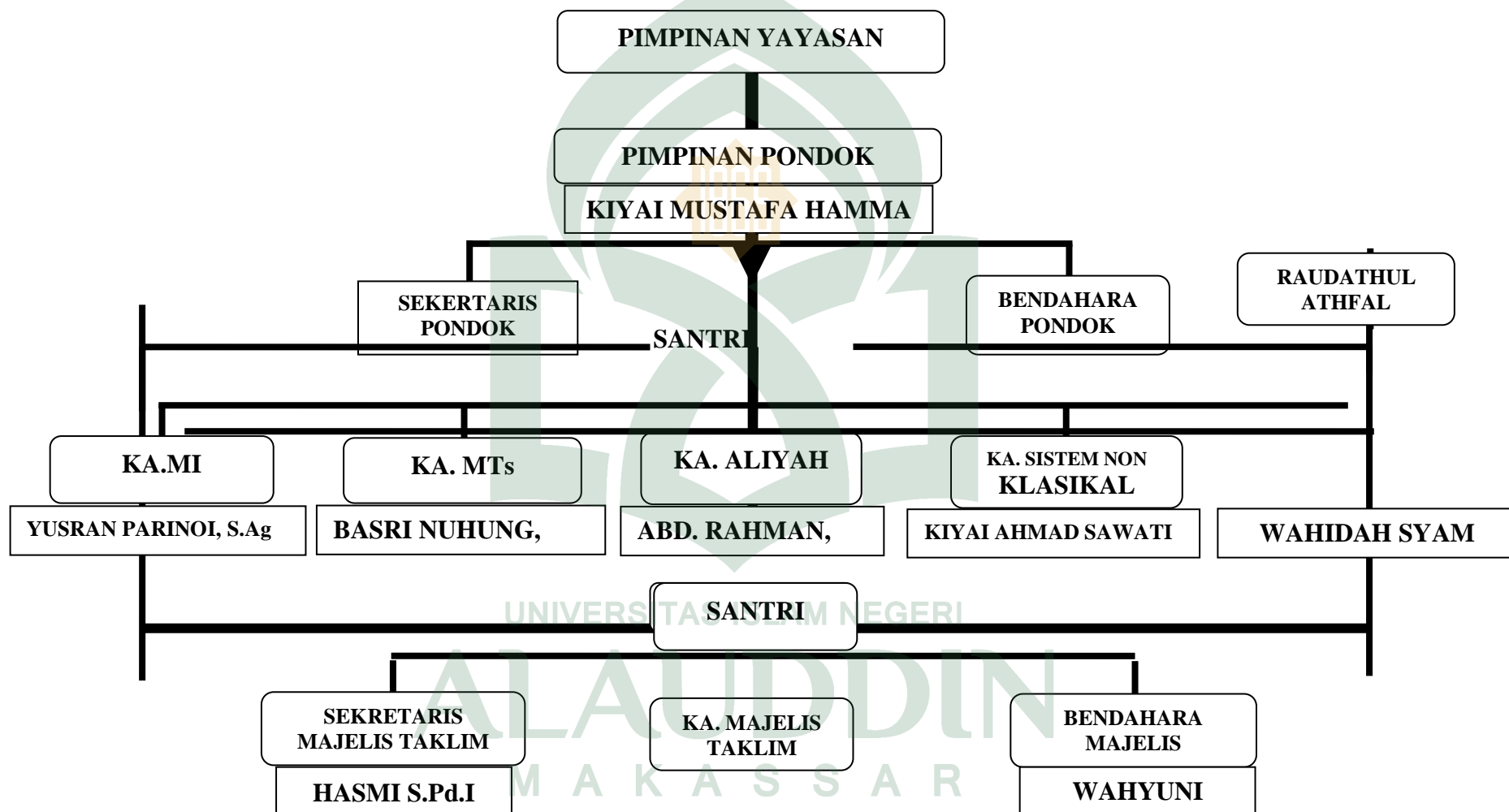

DAFTAR RIWAYAT HIDUP



DATA PRIBADI

Nama Lengkap : Nurtsaniah.
Jenis Kelamin : Perempuan.
Tempat, Tanggal Lahir : Salumakarra, 20 Juli 1992.
Kewarganegaraan : Indonesia.
Agama : Islam.
Alamat : Jl. Aroepala Perum. Minasaupa Blok Ab Griya
 Attaya No 1, Makassar.
E-mail : Nurtsaniahsweet@rocketmail.com.

DATA ORANG TUA

Ayah : Almarhum Muh. Musa Darok.
Ibu : Sanatiah Ladu S.Pd.i.

RIWAYAT PENDIDIKAN

1998-2004 : MI Istiqamah Yaminas Salu Makarra
2004-2007 : MTS Istiqamah Yaminas Salu Makarra
2007-2010 : MA Istiqamah Yaminas Salu Makarra
2010-2014 : Program Strata Satu (S1) Sejarah dan
 Kebudayaan Islam UIN Alauddin Makassar.

PENGALAMAN ORGANISASI

2010-2011 : Anggota Himpunan Mahasiswa Islam.
2011-2012 : Wakil Bendahara Umum HIMASKI.
2012- 2013 : Pengurus Kohati Komisariat Adab dan
 Humaniora.
 : Pengurus PKPT Ipmil Raya Luwu.

Samata-Gowa, 23 Juli 2014 M
 22Ramadhan 1434

H

NURTSANIAH.
NIM. 40200110025



UNIVERSITAS ISLAM NEGERI
ALAUDDIN
M A K A S S A R