

**PELAKSANAAN BIMBINGAN DAN KONSELING DALAM MENGATASI  
SISWA YANG BERMASALAH PADA MTS AS'ADIYAH CABENGE  
KECAMATAN LILIRILAU KABUPATEN SOPPENG**

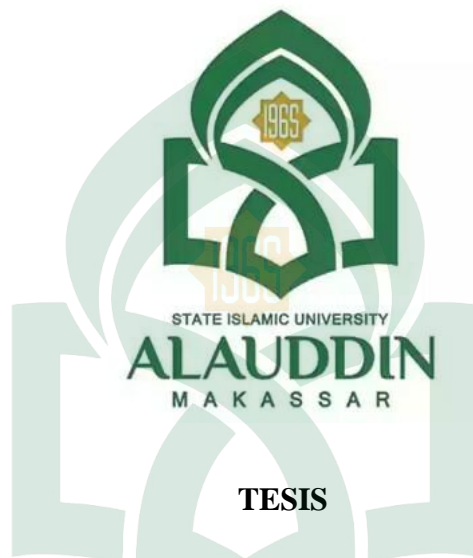

**TESIS**

Diajukan untuk Memenuhi Salah Satu Syarat Memperoleh  
Gelar Magister dalam Bidang Pendidikan Agama Islam  
Pascasarjana UIN Alauddin Makassar

UNIVERSITAS ISLAM NEGERI

**ALAUDDIN**  
M A K A S S A R

Oleh:

**MARYANTI TAJUDDIN**  
**NIM. 802 00215 026**

**PASCASARJANA**  
**UIN ALAUDDIN MAKASSAR**  
**2018**

## PERNYATAAN KEASLIAN TESIS

Mahasiswi yang bertanda tangan di bawah ini:

Nama : Maryanti Tajuddin  
NIM : 80200215026  
Tempat/Tgl. Lahir : Soppeng, 07 Agustus 1978  
Program : Magister  
Program Study : Dirasah Islamiyah  
Konsentrasi : Pendidikan Agama Islam  
Alamat : Jl. Pemilihan No.16 Kelurahan Cabenge  
Judul :

**“Pelaksanaan Bimbingan dan Konseling Dalam Mengatasi Siswa yang Bermasalah Pada MTs As’adiyah Cabenge Kecamatan Lilirilau Kabupaten Soppeng”**

Menyatakan dengan sesungguhnya dan penuh kesadaran bahwa tesis ini benar adalah hasil karya sendiri. Jika di kemudian hari terbukti bahwa ia merupakan duplikat, tiruan, plagiat, atau dibuat oleh orang lain, sebagian atau seluruhnya, maka tesis atau gelar yang diperoleh karenanya batal demi hukum.

Makassar, Juli 2018

Penulis,

MARYANTI TAJUDDIN  
NIM. 802 00215 026

## PENGESAHAN TESIS

Tesis dengan judul "Pelaksanaan Bimbingan dan Konseling dalam Mengatasi Siswa yang Bermasalah Pada MTs As'Adiyah Cabenge Kabupaten Soppeng", Yang disusun oleh Saudari **MARYANTI TAJUDDIN**, NIM: 802 002 15 026, telah diujikan dan dipertahankan dalam sidang ujian Munaqasyah yang diselenggarakan pada hari **Rabu, 14 Nopember 2018** Masehi, bertepatan dengan tanggal **05 Rabiul Awal 1440** Hijriah, dinyatakan telah dapat diterima sebagai salah satu syarat untuk memperoleh gelar Magister dalam bidang Pendidikan Agama Islam pada Pascasarjana UIN Alauddin Makassar.

**PROMOTOR:**

Prof. Dr. H.Sabaruddin garancang, M.A.

(.....)

**KOPROMOTOR:**

Dr. H.Baharuddin Ali, M.Ag.

(.....)

**PENGUJI:**

1. Prof. Dr. H. Mappanganro, M.A.

(.....)

2. Ulfiani Rahman, M.Si, Ph.D.

(.....)

3. Prof. Dr. H.Sabaruddin garancang, M.A.

(.....)

4. Dr. H.Baharuddin Ali, M.Ag.

(.....)

Makassar, 06 Desember s 2018

Diketahui oleh:

Direktur Pascasarjana

UIN Alauddin Makassar



**Prof. Dr. Sabri Samin, M.Ag**  
NIP. 19561231 198703 1 022

## KATA PENGANTAR

بِسْمِ اللَّهِ الرَّحْمَنِ الرَّحِيمِ

الْحَمْدُ لِلَّهِ رَبِّ الْعَالَمِينَ، وَالصَّلَاةُ وَالسَّلَامُ عَلَى أَشْرَفِ الْأَنْبِيَاءِ وَالْمُرْسَلِينَ

سَيِّدِنَا مُحَمَّدٍ وَعَلَى آلِهِ وَصَحْبِهِ أَجْمَعِينَ آمَنَّا بِعَدُوِّ

Puji syukur kehadiran Allah swt, Yang Maha Pengasih dan Maha Penyayang, serta salawat dan salam kepada junjungan kita baginda Rasulullah Muhammad Saw, sebagai suri tauladan (*Uswatun Hasanah*) dan peletak pertama pendidikan agama Islam demi keselamatan umat manusia di dunia dan di akhirat. Berkat hidayah dan rahmat-Nya kepada penulis sehingga tesis yang berjudul “**Pelaksanaan Bimbingan dan Konseling Dalam Mengatasi Siswa Yang Bermasalah pada MTs As’adiyah Cabenge Kecamatan Lilirilau Kabupaten Soppeng**”, dapat terselesaikan dengan baik guna memenuhi salah satu syarat dalam menyelesaikan studi pada Pascasarjana Universitas Islam Negeri (UIN) Alauddin Makassar.

Penyusunan tesis ini, mengalami berbagai hambatan dan rintangan, namun berkat motivasi dan bantuan dari berbagai pihak serta kerja keras yang disertai doa, sehingga penulisan tesis ini dapat diselesaikan. Karena itu ucapan syukur kepada:

1. Kedua orang tua tercinta, yaitu Bapak **H.Tajuddin,A.Md** dan Ibu **Hj. Sitti Marhawa,A.Md** yang telah mengasuh, mendidik, membesarkan, dan membiayai serta mendoakan penulis sejak kecil sampai dewasa dengan penuh keikhlasan.
2. Suami tercinta **Sayuti H.Tantu,S.Pi** yang senantiasa mendoakan dan setia menemani kemanapun kaki ini melangkah serta memberikan dukungan penuh, semangat yang luar biasa sehingga urusan demi urusan berjalan dengan baik.

3. **Prof. Dr. H. Musafir Pababbari, M.Si.** selaku Rektor UIN Alauddin Makassar, serta seluruh jajarannya.
4. **Prof. Dr. Sabri Samin, M.Ag.** selaku Direktur Program Pascasarjana UIN Alauddin Makassar, serta seluruh jajarannya.
5. **Prof. Dr. H. Sabaruddin Garancang, M.A.** dan **Dr. H. Baharuddin Ali, M.Ag.**, keduanya bertindak selaku Promotor dan Kopromotor, yang telah membimbing dan memotivasi dalam tahap penyelesaian tesis ini.
6. **Prof. Dr. H. Mappanganro, M.A** selaku **penguji utama satu (1)** dan **Ulfiani Rahman, M.Si, Ph.D** selaku **penguji utama dua (2)** yang telah memberikan masukan dan saran demi perbaikan tesis dan kelengkapannya agar menjadi sempurna dan dapat menjadi bahan referensi bagi mahasiswa yang lainnya.
7. **Dr. Muhammad Yaumi, M.Hum., M.A** selaku Ketua Jurusan Pendidikan Agama Islam (PAI) dan semua **Dosen Pascasarjana** yang telah memberikan ilmu, teladan dan motivasi, sehingga dapat menyelesaikan studi.
8. **Dr. H. Kamaluddin Abunawas, M.Ag.** selaku Orang Tua kami selama kuliah di UIN Alauddin Makassar yang telah memberikan motivasi, dukungan, bantuan, kemudahan kepada kami khususnya kelas Sengkang dalam bidang administrasi dan lain-lain, sehingga dapat menyelesaikan studi dengan baik.
9. **Hj.Sitti Marhawa, A.Md** selaku Kepala Madrasah dan Andi Cara, **S.Pd I** selaku Guru Bimbingan dan Konseling dan **Nurhijrawati, S.Ag** selaku Wali Kelas IX semua warga MTs As'adiyah Cabenge, yang telah memberi izin dan memberikan informasi terkait penelitian tesis serta seluruh kawan guru MTs As'adiyah Cabenge.

10. **Segenap sahabat mahasiswa/i kelas Sengkang**, terkhusus ketua Tingkat

**Hasan Basri** yang turut memberikan dukungan dan saran-saran selama kegiatan penyusunan tesis ini,

11. Semua pihak yang telah memberikan bantuan berupa informasi dan saran yang tidak disebutkan namanya satu persatu.

Kepada semua pihak yang telah disebutkan, semoga diberikan imbalan pahala yang berlipat ganda di sisi-Nya. Akhirnya semoga tesis ini bermanfaat untuk agama, bangsa dan negara. Amin Ya Rabbal 'Alamin.

*Wa Billahi Taufiq Wassa'adah*

*Wassalamu Alaikum Wr. Wb.*

Makassar, Juli 2018  
Penulis,

UNIVERSITAS ISLAM NEGERI  
**ALAUDDIN**  
M A K A S S A R  
MARYANTI TAJUDDIN  
NIM. 802 00215 026

## DAFTAR ISI

JUDUL .....	i
PERNYATAAN KEASLIAN TESIS .....	ii
PENGESAHAN .....	iii
KATA PENGANTAR .....	iv
DAFTAR ISI .....	vii
DAFTAR TABEL & GAMBAR .....	ix
PEDOMAN TRANSLITERASI .....	x
ABSTRAK .....	xv
BAB I PENDAHULUAN .....	1-17
A. Latar Belakang Masalah .....	1
B. Fokus Penelitian dan Deskripsi Fokus .....	9
C. Rumusan Masalah .....	13
D. Kajian Penelitian Terdahulu .....	13
E. Tujuan dan Kegunaan Penelitian .....	15
BAB II TINJAUAN TEORETIS .....	18-43
A. Bimbingan dan Konseling	
1. Definisi Bimbingan dan Konseling .....	18
2. Tujuan Bimbingan dan Konseling .....	28
3. Fungsi Bimbingan dan Konseling .....	30
4. Pelaksanaan Bimbingan dan Konseling di Madrasah .....	38
B. Faktor Penyebab Kenakalan Siswa .....	39
C. Kerangka Konseptual .....	43
BAB III METODOLOGI PENELITIAN .....	44-52
A. Jenis dan Lokasi Penelitian .....	44
B. Pendekatan Penelitian .....	45
C. Sumber Data .....	47
D. Metode Pengumpulan Data .....	48
E. Instrumen Penelitian .....	50
F. Teknik Pengolahan dan Analisis Data .....	50
G. Pengujian Keabsahan Data .....	51

BAB IV	HASIL PENELITIAN DAN PEMBAHASAN.....	53-106
	A. Gambaran Umum Lokasi Penelitian .....	53
	B. Karakteristik Permasalahan Siswa MTs As'adiyah Cabenge .....	59
	C. Perencanaan dan Pelaksanaan Bimbingan dan Konseling di MTs As'adiyah Cabenge .....	82
	D. Faktor Pendukung dan Penghambat Guru dalam Melaksanakan Bimbingan dan Konseling di MTs As'Adiyah Cabenge. ....	99
BAB V	PENUTUP.....	107-108
	A. Kesimpulan .....	107
	B. Implikasi Penelitian.....	108
	DAFTAR PUSTAKA .....	109
	LAMPIRAN	
	DAFTAR RIWAYAT HIDUP	





## DAFTAR TABEL

Tabel 4.1	Keadaan Guru MTs As'adiyah Cabenge .....	56
Tabel 4.2	Keadaan Pegawai MTs As'adiyah Cabenge.....	57
Tabel 4.3	Keadaan Peserta Didik MTs As'adiyah Cabenge.....	59
Tabel 4.4	Keadaan Fasilitas dan Sarana MTs As'adiyah Cabenge .....	59



UNIVERSITAS ISLAM NEGERI  
**ALAUDDIN**  
M A K A S S A R

## PEDOMAN TRANSLITERASI

### A. *Transliterasi Arab-Latin*

Daftar huruf bahasa Arab dan transliterasinya ke dalam huruf Latin dapat dilihat di bawah ini:

#### 1. Konsonan

Huruf Arab	Nama	Huruf Latin	Nama
ا	Alif	tidak dilambangkan	tidak dilambangkan
ب	Ba	B	Be
ت	Ta	T	Te
ث	ša	š	es (dengan titik di atas)
ج	Jim	J	Je
ح	ħa	ħ	ha (dengan titik di bawah)
خ	Kha	Kh	ka dan ha
د	Dal	D	De
ذ	Zal	Z	zet (dengan titik di atas)
ر	Ra	R	Er
ز	Zai	Z	Zet
س	Sin	S	Es
ش	Syin	Sy	es dan ye
ص	šad	š	es (dengan titik di bawah)
ض	ḍad	ḍ	de (dengan titik di bawah)
ط	ṭa	ṭ	te (dengan titik di bawah)
ظ	za	z	zet (dengan titik di bawah)
ع	‘ain	‘	apostrof terbalik
غ	Gain	G	Ge
ف	Fa	F	Ef
ق	Qaf	Q	Qi
ك	Kaf	K	Ka
ل	Lam	L	El
م	Mim	M	Em
ن	Nun	N	En
و	Wau	W	We
ه	Ha	H	Ha
ء	Hamzah	’	Apostrof
ي	Ya	Y	Ye

Hamzah (ء) yang terletak di awal kata mengikuti vokalnya tanpa diberi tanda apa pun. Jika ia terletak di tengah atau di akhir, maka ditulis dengan tanda (’).

## 2. Vokal

Vokal bahasa Arab, seperti vokal bahasa Indonesia, terdiri atas vokal tunggal atau monoftong dan vokal rangkap atau diftong.

Vokal tunggal bahasa Arab yang lambangnya berupa tanda atau harakat, transliterasinya sebagai berikut:

Tanda	Nama	Huruf Latin	Nama
اَ	<i>fathah</i>	A	A
اِ	<i>Kasrah</i>	I	I
اُ	<i>dammah</i>	U	U

Vokal rangkap bahasa Arab yang lambangnya berupa gabungan antara harakat dan huruf, transliterasinya berupa gabungan huruf, yaitu:

Tanda	Nama	Huruf Latin	Nama
اِيْ	<i>fathah dan ya</i>	Ai	a dan i
اُوْ	<i>fathah dan wau</i>	Au	a dan u

Contoh :

كَيْفَ : *kaifa*

هَوْلٌ : *hau-la*

## 3. Maddah

*Maddah* atau vokal panjang yang lambangnya berupa harakat dan huruf, transliterasinya berupa huruf dan tanda, yaitu:

Harakat dan Huruf	Nama	Huruf dan Tanda	Nama
اَ... / اِ... / اُ...	<i>fathah dan alif atau ya</i>	Ā	a dan garis di atas
اِيْ	<i>kasrah dan ya</i>	Ī	i dan garis di atas
اُوْ	<i>dammah dan wau</i>	Ū	u dan garis di atas

Contoh:

مَاتَ : *māta*

رَمَى : *ramā*

قِيلَ : *qīla*

يَمُوتُ : *yamūtu*

#### 4. *Ta marbūṭah*

Transliterasi untuk *ta marbūṭah* ada dua, yaitu *ta marbūṭah* yang hidup atau mendapat harakat *fathah*, *kasrah*, dan *dammah*, transliterasinya adalah [t]. Sedangkan *ta marbūṭah* yang mati atau mendapat harakat sukun, transliterasinya adalah [h].

Kalau pada kata yang berakhir dengan *ta marbūṭah* diikuti oleh kata yang menggunakan kata sandang *al-* serta bacaan kedua kata itu terpisah, maka *ta marbūṭah* itu ditransliterasikan dengan ha [h].

Contoh:

رَوْضَةُ الْأَطْفَالِ : *rauḍah al-atfāl*

الْمَدِينَةُ الْفَاضِلَةُ : *al-madīnah al-fāḍilah*

الْحِكْمَةُ : *al-ḥikmah*

#### 5. *Syaddah (Tasydīd)*

*Syaddah* atau *tasydīd* yang dalam sistem tulisan Arab dilambangkan dengan sebuah tanda *tasydīd* ( ّ ), dalam transliterasi ini dilambangkan dengan perulangan huruf (konsonan ganda) yang diberi tanda *syaddah*.

Contoh:

رَبَّنَا : *rabbanā*

نَجَّيْنَا : *najjainā*

الْحَقُّ : *al-ḥaqq*

الْحَجُّ : *al-ḥajj*

نُعَمُّ : *nu‘ima*

عُدُوُّ : *aduwwun*

Jika huruf *ber-tasydīd* di akhir sebuah kata dan didahului oleh huruf *kasrah* ( ِ ), maka ia ditransliterasi seperti huruf *maddah* (ī).

Contoh:

عَلِيٌّ : ‘Alī (bukan ‘Aliyy atau ‘Aly)

عَرَبِيٌّ : ‘Arabī (bukan ‘Arabiyy atau ‘Araby)

#### 6. *Kata Sandang*

Kata sandang dalam sistem tulisan Arab dilambangkan dengan huruf *al* (*aliflamma‘rifah*). Dalam pedoman transliterasi ini, kata sandang ditransliterasi seperti biasa, *al-*, baik ketika ia diikuti oleh huruf syamsiah maupun huruf qamariah. Kata sandang tidak mengikuti bunyi huruf langsung yang mengikutinya. Kata sandang ditulis terpisah dari kata yang mengikutinya dan dihubungkan dengan garis mendatar (-).

Contoh:

الشَّمْسُ : *al-syamsu* (bukan *asy-syamsu*)

الزَّلْزَلَةُ : *al-zalzalah*

الفلسفة : *al-falsafah*

البلاد : *al-bilādu*

## 7. Hamzah

Aturan transliterasi huruf hamzah menjadi apostrof (') hanya berlaku bagi hamzah yang terletak di tengah dan akhir kata. Namun, bila hamzah terletak di awal kata, ia tidak dilambangkan, karena dalam tulisan Arab ia berupa alif.

Contoh:

تَأْمُرُونَ : *ta'murūna*

النَّوْءُ : *al-nau'*

سَيِّءٌ : *syai'un*

أَمْرٌ : *umirtu*

## 8. Penelitian Kata Arab yang Lazim digunakan dalam Bahasa Indonesia

Kata, istilah atau kalimat Arab yang ditransliterasi adalah kata, istilah atau kalimat yang belum dibakukan dalam bahasa Indonesia. Kata, istilah atau kalimat yang sudah lazim dan menjadi bagian dari pembendaharaan bahasa Indonesia, atau sudah sering ditulis dalam tulisan bahasa Indonesia, tidak lagi ditulis menurut caratransliterasi di atas. Misalnya kata *Al-Qur'an* (dari *al-Qur'ān*), *Sunnah*, *khusus* dan *umum*. Namun, bila kata-kata tersebut menjadi bagian dari satu rangkaian teks Arab, maka mereka harus ditransliterasi secara utuh.

Contoh:

*Fī Zilāl al-Qur'ān*

*Al-Sunnah qabl al-tadwīn*

*Al-'Ibārāt bi 'umūm al-laḥz lā bi khusūṣ al-sabab*

## 9. Lafz al-Jalālah (الله)

Kata "Allah" yang didahului partikel seperti huruf *jarr* dan huruf lainnya atau berkedudukan sebagai *muḍāf ilaih* (frasa nominal), ditransliterasi tanpa huruf hamzah.

Contoh:

بِإِلَهِ اللَّهِ *billāh*      دِينِ اللَّهِ *dīnullāh*

Adapun *ta marbūṭah* di akhir kata yang disandarkan kepada *lafz al-jalālah*, ditransliterasi dengan huruf [t]. Contoh:

فِي رَحْمَةِ اللَّهِ *hum fī raḥmatillāh*

## 10. Huruf Kapital

Walau sistem tulisan Arab tidak mengenal huruf kapital (*All Caps*), dalam transliterasinya huruf-huruf tersebut dikenai ketentuan tentang penggunaan huruf kapital berdasarkan pedoman ejaan Bahasa Indonesia yang berlaku (EYD). Huruf kapital, misalnya, digunakan untuk menuliskan huruf awal nama diri (orang, tempat,

bulan) dan huruf pertama pada permulaan kalimat. Bila nama diri didahului oleh kata sandang (al-), maka yang ditulis dengan huruf kapital tetap huruf awal nama diri tersebut, bukan huruf awal kata sandangnya. Jika terletak pada awal kalimat, maka huruf A dari kata sandang tersebut menggunakan huruf kapital (Al-). Ketentuan yang sama juga berlaku untuk huruf awal dari judul referensi yang didahului oleh kata sandang al-, baik ketika ia ditulis dalam teks maupun dalam catatan rujukan (CK, DP, CDK, dan DR).

Contoh:

*Wa mā Muḥammadun illā rasūl*  
*Inna awwala baitin wuḍi‘a linnāsi lallaẓī bi Bakkata mubārakan*  
*Syahru Ramaḍān al-laẓī unzila fih al-Qur‘ān*  
 Naṣīr al-Dīn al-Ṭūsī  
 Abū Naṣr al-Farābī  
 Al-Gazālī  
 Al-Munqiz min al-Ḍalāl

Jika nama resmi seseorang menggunakan kata Ibnu (anak dari) dan Abū (bapak dari) sebagai nama kedua terakhirnya, maka kedua nama terakhir itu harus disebutkan sebagai nama akhir dalam daftar pustaka atau daftar referensi. Contohnya:

Abū al-Walīd Muḥammad ibnu Rusyd, ditulis menjadi: Ibnu Rusyd, Abū al-Walīd Muḥammad (bukan: Rusyd, Abū al-Walīd Muḥammad Ibnu)  
 Naṣr Ḥāmid Abū Zaid, ditulis menjadi: Abū Zaid, Naṣr Ḥāmid (bukan: Zaid, Naṣr Ḥāmid Abū)

## B. Daftar Singkatan

Beberapa singkatan yang dibakukan adalah:

swt.	= <i>subh}a&gt;nahu&gt; wa ta‘a&gt;la&gt;</i>
saw.	= <i>s}allalla&gt;hu ‘alaihi wa sallam</i>
a.s.	= <i>‘alaihi al-sala&gt;m</i>
H	= Hijrah
M	= Masehi
SM	= Sebelum Masehi
l.	= Lahir tahun (untuk orang yang masih hidup saja)
w.	= Wafat tahun
QS .../...: 4	= Contoh: Q.S. al-Baqarah/2: 4
HR	= Hadis Riwayat
Kab.	= Kabupaten

## ABSTRAK

**NAMA : MARYANTI TAJUDDIN**  
**NIM : 802 00215 026**  
**JURUSAN : PENDIDIKAN AGAMA ISLAM**  
**JUDUL : Pelaksanaan Bimbingan dan Konseling Dalam Mengatasi Siswa Yang Bermasalah Pada MTs As'adiyah Cabenge Kecamatan Lilirilau Kabupaten Soppeng.**

---

---

Penelitian ini bertujuan untuk mendeskripsikan dan menganalisis bentuk-bentuk permasalahan yang dihadapi oleh siswa serta upaya guru dalam melaksanakan Bimbingan dan Konseling di MTs As'adiyah Cabenge Kabupaten Soppeng. Penelitian ini juga bertujuan untuk menjawab masalah penelitian yang ada, yaitu : 1) Bagaimana perencanaan Bimbingan dan Konseling dalam mengatasi siswa yang bermasalah, 2) Bagaimana pelaksanaan Bimbingan dan Konseling di MTs As'adiyah Cabenge, 3) Bagaimana bentuk permasalahan atau karakteristik siswa MTs As'adiyah Cabenge, 4) Faktor Apa yang Menghambat dan Mendukung Guru Dalam Melaksanakan Bimbingan dan Konseling Untuk Mengatasi Siswa Yang Bermasalah di MTs As'adiyah Cabenge.

Penelitian ini merupakan penelitian dengan metode kualitatif deskriptif, yaitu data dikumpulkan dengan melakukan observasi, wawancara dan dokumentasi. Analisis data dilakukan dengan memberi makna terhadap data yang dikumpulkan, dan dari makna itulah ditarik kesimpulan. Pemeriksaan data dilakukan dengan menggunakan tri angkulasi data, yaitu dengan menggunakan sumber ganda dan metode ganda.

Hasil penelitian menunjukkan bahwa ; Pertama, Masalah yang dihadapi siswa MTs As'adiyah Cabenge meliputi : tidak masuk sekolah tanpa keterangan (alfa), Bolos dan prestasi belajar rendah atau menurun. Permasalahan itu timbul diantaranya disebabkan oleh kurangnya kesadaran diri siswa akan pentingnya pendidikan di masa depan dan kurangnya perhatian orang tua terhadap masa depan dan pendidikan anak. Dalam melaksanakan Bimbingan dan Konseling, guru Bimbingan dan Konseling memiliki langkah-langkah tersendiri dan punya upaya tersendiri dalam mengatasi siswa yang bermasalah.

Dalam melaksanakan Bimbingan dan Konseling di MTs As'adiyah Cabenge, guru Bimbingan dan Konseling melakukan pendekatan personal yaitu, dengan cara mengajak siswa untuk membicarakan atau mencari solusi masalah yang sedang dihadapi oleh siswa. Dari semua upaya yang dilakukan tenaga Bimbingan atau guru Bimbingan dan Konseling, ternyata dapat mengurangi siswa yang bermasalah walaupun sedikit siswa yang masih mengalami permasalahan. Kesemuanya itu tidak luput dari kesadaran siswa akan pentingnya pendidikan bagi masa depan.

Dari hasil penelitian ini diharapkan dapat mengetahui sejauh mana keberhasilan guru Bimbingan dan Konseling dalam mengatasi siswa yang bermasalah.

## PERSETUJUAN TESIS

Tesis dengan judul “**Pelaksanaan Bimbingan dan Konseling dalam Mengatasi Siswa yang Bermasalah Pada MTs As’Adiyah Cabenge Kabupaten Soppeng**”, Yang disusun oleh Saudari **MARYANTI TAJUDDIN, NIM: 802 002 15 026**, telah diseminarkan dalam seminar Hasil Penelitian Tesis yang diselenggarakan pada hari **Senin, 20 Agustus 2018** Masehi, bertepatan dengan tanggal **08 Zulhijjah 1439** Hijriah, memandang bahwa tesis tersebut telah memenuhi syarat-syarat ilmiah dan dapat disetujui untuk menempuh *Ujian Akhir Tesis*.

Demikian persetujuan ini diberikan untuk proses selanjutnya.

**PROMOTOR:**

Prof. Dr. H.Sabaruddin garancang, M.A. (.....)

**KOPROMOTOR:**

Dr. H.Baharuddin Ali, M.Ag. (.....)

**PENGUJI:**

1. Prof. Dr. H. Mappanganro, M.A. (.....)

2. Ulfiani Rahman, M.Si, Ph.D. (.....)

3. Prof. Dr. H.Sabaruddin garancang, M.A. (.....)

4. Dr. H.Baharuddin Ali, M.Ag. (.....)

Makassar, Juli 2018

Diketahui oleh:

Direktur Pascasarjana

UIN Alauddin Makassar,

**Prof. Dr. Sabri Samin, M.Ag**

NIP. 19561231 198703 1 022



## BAB I PENDAHULUAN

### **A. Latar Belakang Masalah**

Dalam kurikulum Pedoman Bimbingan yang diterbitkan oleh Kemendikbud, disajikan perumusan bahwa Bimbingan dan Konseling di sekolah adalah proses bantuan khusus yang diberikan kepada semua siswa dalam memahami, mengarahkan diri, bertindak serta bersikap sesuai dengan tuntutan dan keadaan lingkungan sekolah, keluarga, dan masyarakat dalam rangka mencapai perkembangan yang optimal.<sup>1</sup>

Sedangkan Surat Keputusan Menteri Pendidikan dan Kebudayaan Nomor : 025/0/1995 tentang petunjuk Teknis Ketentuan Pelaksanaan Jabatan Fungsional Guru dan Angka Kredit disebutkan bahwa Bimbingan adalah pelayanan bantuan untuk peserta didik, baik secara perorangan maupun kelompok, agar mampu mandiri dan berkembang secara optimal, dalam bidang bimbingan pribadi, bimbingan sosial, bimbingan belajar, bimbingan karir, melalui berbagai jenis layanan dan kegiatan pendukung berdasarkan norma-norma yang berlaku.<sup>2</sup>

Dengan demikian bimbingan dan konseling sebagai salah satu sub bidang dari bidang pembinaan siswa mempunyai fungsi khas jika dibandingkan dengan sub bidang yang lain di sekolah, meskipun semua sub bidang merupakan pelayanan khusus kepada siswa.

Segala aspek diri siswa harus dikembangkan seperti intelektual, moral, sosial, kognitif, dan emosional. Bimbingan dan konseling adalah upaya untuk

---

<sup>1</sup> Kementerian Pendidikan dan Kebudayaan, *Kurikulum. Pedoman Bimbingan* (Jakarta: Dirjen Dikdasmen, 1986), h.3

<sup>2</sup> Surat Keputusan Mendikbud No. 025/0/1995 *tentang petunjuk Ketentuan Pelaksanaan Jabatan Fungsional Guru dan Angka Kreditnya* (Jakarta:Kemendiknas, 1995), h.32

membantu perkembangan aspek-aspek tersebut menjadi optimal, harmonis dan wajar. Bimbingan dan konseling adalah salah satu komponen penting di Sekolah disamping kurikulum dan administrasi pendidikan. Bimbingan adalah alat yang ampuh dari pendidikan. Artinya betapapun baiknya sistem pendidikan tanpa dijalankan bimbingan dan konseling dengan baik, maka program yang baik itu tidak ada gunanya.<sup>3</sup>

Hal tersebut sejalan dengan apa yang terkandung dalam Undang-undang Republik Indonesia Nomor 20 Tahun 2003 tentang sistem pendidikan Nasional dinyatakan dengan tegas bahwa pendidikan bertujuan untuk berkembangnya potensi siswa agar menjadi manusia yang beriman dan bertaqwa kepada Tuhan yang maha Esa, berakhlak mulia, sehat, berilmu, cakap, kreatif, mandiri dan menjadi warga Negara yang demokratis serta bertanggungjawab.<sup>4</sup>

Prayitno dan Erman Amti berpendapat bahwa: “Pengembangan kemanusiaan seutuhnya hendaknya mencapai pribadi yang pendiriannya matang. Dengan kemampuan sosial yang menyejukkan, kesusilaan yang tinggi, dan keimanan serta ketaqwaan yang dalam, tetapi kenyataan yang sering dijumpai adalah keadaan pribadi yang kurang berkembang dan rapuh, kesusilaan yang panas dan semangat kesusilaan yang rendah dan keimanan serta ketaqwaan yang dangkal.<sup>5</sup>

Salah satu upaya untuk mencapai perkembangan optimal peserta didik sesuai dengan tujuan institusional yaitu lembaga pendidikan pada dasarnya membina tiga usaha pokok, yaitu: *pertama*, pengelolaan administrasi sekolah. *Kedua*,

---

<sup>3</sup>Sofyan S. Willins, *Konseling Individual* (Cet. VI ; Bandung:Alfabeta,2011), h.2.

<sup>4</sup>UU Republik Indonesia No.20, Tahun 2003 *tentang Sisdiknas* (Jakarta:Dirjen Pendidikan Dasar dan Menengah bagian proyek penelitian Hasil Belajar Tahap Akhir Nasional 2003), h.5.

<sup>5</sup>Prayitno dan Erman Amti,*Dasar-dasar Bimbingan dan Konseling* (Cet. I; Jakarta:Rineka Cipta,1999), h.25.

pengembangan pemahaman dan pengetahuan, nilai dan sikap, serta keterampilan melalui program kegiatan intrakurikuler dan kokurikuler. *Ketiga*, pelayanan khusus kepada peserta didik dalam berbagai bidang yang pengelolaan kegiatan ekstrakurikuler, pengadaan koperasi Sekolah, pengadaan warung sekolah, pelayanan kerohanian, pembinaan OSIS, dan pelayanan bimbingan. Bentuk-bentuk khusus ini tercakup dalam istilah pembinaan peserta didik.<sup>6</sup>

Bimbingan dan konseling merupakan salah satu komponen dari pendidikan. Artinya, bimbingan dan konseling merupakan suatu kegiatan bantuan dan tuntunan yang diberikan kepada individu di sekolah dalam rangka meningkatkan mutunya.

Hal ini sangat relevan jika dilihat dari rumusan bahwa pendidikan itu adalah usaha sadar yang bertujuan untuk mengembangkan kepribadian dan potensi-potensinya (bakat, minat dan kemampuan). Kepribadian menyangkut masalah perilaku atau sikap mental dan kemampuannya yang dimiliki oleh seseorang merupakan suatu gambaran mutu dari orang bersangkutan.<sup>7</sup>

Dari rumusan-rumusan yang telah diuraikan diatas jelas bahwa, peraturan pemerintah RI Nomor 28 Tahun 1990 dan peraturan pemerintah RI Nomor 29 Tahun 1990 kedudukan bimbingan semakin dimantapkan bahwa tenaga-tenaga penyelenggara bimbingan di sekolah disebut Guru pembimbing.

Peraturan pemerintah RI Nomor 28 Tahun 1990, Bab X Pasal 25, ditegaskan dalam ayat:

---

<sup>6</sup>W.S Winkel, *Bimbingan dan Konseling di Institusi Pendidikan* (Jakarta PT.Gramedia,1997), h.93-94.

<sup>7</sup> Dewa Ketut Sukardi, *Pengantar Pelaksanaan Program Bimbingan dan Konseling di Sekolah* (Cet. I; Jakarta:Rineka Cipta, 2002), h.1.

- 1) Bimbingan merupakan bantuan yang diberikan kepada siswa dalam rangka upaya menemukan pribadi, mengenal lingkungan, dan merencanakan masa depan.
- 2) Bimbingan diberikan oleh Guru pembimbing.

Sedangkan Peraturan pemerintah RI Nomor 29 Tahun 1990, Bab X Pasal 25, ditegaskan dalam ayat:

- 1) Bimbingan merupakan bantuan yang diberikan kepada siswa dalam rangka upaya menemukan pribadi, mengenal lingkungan, dan merencanakan masa depan.
- 2) Bimbingan diberikan oleh guru pembimbing.
- 3) Pelaksanaan ketentuan sebagaimana dimaksud dalam ayat (1) dan ayat (2) diatur oleh menteri.

Berdasarkan kedua Peraturan Pemerintah tersebut diatas baik pada peraturan pemerintah Nomor 28 Tahun 1990 maupun PP Nomor 29 Tahun 1990, maka secara resmi penyelenggara layanan bimbingan disekolah diberikan oleh guru pembimbing walaupun dengan latar belakang yang bervariasi.<sup>8</sup>

Berdasarkan fakta di lapangan, setiap lembaga Pendidikan khususnya di Sekolah ataupun di Madrasah, begitu pula yang terjadi di MTs As'adiyah Cabenge sangat jelas terlihat begitu banyaknya siswa yang bermasalah yaitu memiliki kasus yang begitu kompleks dan bervariasi mulai dari masalah internal yaitu masalah keluarga (broken Home) sampai dengan masalah eksternal yaitu masalah lingkungan (merokok dan narkoba), dan masalah yang lain yang selalu muncul bukan hanya sekarang tapi sudah lama atau sudah bertahun-tahun bahkan sudah membudaya yaitu

---

<sup>8</sup> Dewa Ketut Sukardi, *Proses Bimbingan dan Penyuluhan* (Jakarta:Rineka Cipta, 1995), h.17-18.

datang ke sekolah tidak tepat waktu (selalu terlambat) kemudian keseringan bolos utamanya pada saat jam terakhir hal ini diakibatkan karena guru yang mengajar pada jam terakhir sering tidak masuk.

Berdasarkan hal tersebut, maka kedudukan Bimbingan dan Konseling di Sekolah ataupun di Madrasah sangatlah penting dan sudah menjadi kebutuhan pokok oleh karena banyaknya kasus yang harus ditangani dan banyaknya masalah yang harus diselesaikan yaitu dengan cara memberikan layanan dan bantuan kepada setiap siswa yang dianggap sangat perlu untuk dilayani dan dibantu demi terciptanya suasana pembelajaran yang kondusif dan terwujudnya tujuan pendidikan Nasional.

Seperti yang dialami di salah satu Madrasah di kabupaten Soppeng yaitu MTs As'adiyah Cabenge, banyak siswa yang bermasalah yang harus segera diselesaikan dan dituntaskan agar MTs As'adiyah Cabenge tidak menjadi Madrasah tempat pembuangan bahkan tempat pelarian bagi anak-anak yang bermasalah dan ini bisa dianggap sebuah kasus karena sebagian besar masyarakat menyekolahkan anaknya di Madrasah apabila mereka sudah tidak mampu mendidik anaknya atau sudah menyerah sehingga salah satu cara menitip anaknya di Madrasah dengan tujuan bisa berubah menjadi anak yang berguna. Anak yang bermasalah inilah kemudian menularkan virus-virus kenakalan dan kebodohan kepada siswa yang sudah terdidik dengan baik.

Mengetahui keadaan tersebut, maka Bimbingan dan Konseling perlu diperketat keberadaannya dan bagi Guru BK perlu jeli melihat situasi dan butuh pengalaman yang banyak serta pendidikan yang memadai untuk menangani kasus-kasus yang ada.

Keterlibatan guru dalam membantu guru bimbingan dan konseling bagi pembinaan siswa juga sangat dibutuhkan, karena intensitas pertemuan mereka

dengan siswa sangat tinggi. Untuk meningkatkan efektifitas guru dalam penerapan bimbingan, perlu ada usaha peningkatan wawasan dan keterampilan mereka dalam bidang bimbingan agar bekerja secara professional, sehingga dapat tercipta lingkungan pembelajaran yang kondusif.<sup>9</sup>

Sehubungan dengan Pendidikan yang telah dijelaskan, maka MTs As'adiyah Cabenge adalah salah satu jenjang pendidikan tingkat menengah pertama yang mengutamakan perluasan pengetahuan dan peningkatan mutu pendidikan siswa. Upaya meningkatkan mutu MTs As'adiyah Cabenge, diantaranya dapat dilakukan melalui peningkatan dan pelayanan bimbingan konseling, yang selanjutnya disingkat dengan BK.

Kegiatan Bimbingan Konseling adalah merupakan bagian integral dari upaya pembinaan peserta didik dalam pengembangan pribadi dan potensi mereka seoptimal mungkin.<sup>10</sup>

Bimbingan dan konseling juga merupakan salah satu sub bidang dari bidang pembinaan siswa yang mempunyai fungsi khas bila dibandingkan dengan sub bidang yang lain di sekolah, meskipun semua sub bidang merupakan pelayanan khusus kepada siswa.

Adapun fungsi pokok dari layanan Bimbingan Konseling di sekolah, sebagaimana dikemukakan oleh W.S. Winkel adalah sebagai berikut:

1. Fungsi penyaluran, yaitu membantu peserta didik mendapatkan program studi yang sesuai, memilih kegiatan ekstrakurikuler yang cocok, menentukan

---

<sup>9</sup> Hasan Langgulung, *Peralihan Paradigma dalam Pendidikan Islam dan Sains Sosial* (Cet.I; Jakarta: Gaya Media Pratama, 2002), h.185.

<sup>10</sup> Prayitno, *Buku Panduan Kegiatan Pengawasan Bimbingan dan Konseling di Sekolah* (Jakarta: Rineka Cipta, 2001), h.1.

program studi lanjutan, merencanakan bidang pekerjaan yang sesuai baginya dan sebagainya.

2. Fungsi penyesuaian, yaitu membantu peserta didik menemukan cara menempatkan diri dalam berbagai keadaan dan situasi, misalnya cara bergaul, bagaimana menentukan sikap, dan sebagainya.
3. Fungsi pengadaptasian, yaitu membantu siswa dalam menyesuaikan diri dalam berbagai rangkaian kegiatan pendidikan di sekolah.<sup>11</sup>

Keseluruhan dari layanan Bimbingan Konseling tersebut diarahkan untuk membantu peserta didik agar dapat mengatasi masalah yang dihadapinya baik dilingkungan Sekolah, keluarga maupun masyarakat. Dengan demikian keberadaan Bimbingan dan konseling di sekolah tidak lain adalah untuk meningkatkan mutu pendidikan.

Apabila ditinjau dari segi pelaksanaannya, bimbingan konseling di sekolah-sekolah lebih banyak menangani kasus-kasus peserta didik yang bermasalah.<sup>12</sup> Misalnya peserta didik bolos, tidak memakai seragam, terlambat masuk, merokok, berkelahi, tidak mengikuti upacara bendera, memakai kalung dan gelang (bagi laki-laki), nilai tidak tuntas, tidak mengerjakan PR/tugas yang diberikan oleh guru dll.

Kasus yang paling banyak ditemukan dan hampir semua sekolah mengalaminya adalah kasus mengenai peserta didik yang terlambat. Ironisnya dari tahun ke tahun masalah ini tidak pernah selesai.

Jika masalah diatas terjadi setiap hari di sekolah tentu sangat mengganggu aktivitas baik guru maupun siswa itu sendiri. Jika peserta didik yang sama terlambat datang tiga hari berturut-turut atau setiap minggu pasti ada satu atau dua hari dia

---

<sup>11</sup> W.S Winkel, *Bimbingan dan Konseling di Institusi Pendidikan*, h. 94

<sup>12</sup> Prayitno dan Erman Amti, *Dasar-dasar Bimbingan dan Konseling*, h. 4

terlambat, maka aktifitas belajarnya tentu tidak maksimal karena dia pasti dihukum apalagi jika hukumannya tidak boleh mengikuti pelajaran selama satu jam pelajaran pertama. Peserta didik tersebut sangatlah rugi tapi bagi peserta didik yang menganggap sepele hal ini tentu tidak merasa apa-apa. Sudah pasti sebagai guru, khususnya bagi guru Bimbingan Konseling tidak ingin masalah ini terjadi. Pihak sekolah tentu tidak ingin direpotkan dengan masalah yang sama setiap hari seperti peserta didik bolos, tidak memakai seragam sekolah, terlambat datang di sekolah, terlambat masuk kelas, tidak mengerjakan PR, tidak shalat berjamaah di sekolah, merokok, berkelahi, memakai kalung (bagi laki-laki) dan lain-lain.

Terjadinya kasus-kasus seperti peserta didik bolos, tidak memakai seragam sekolah, terlambat datang di sekolah, terlambat masuk kelas, tidak mengerjakan PR, tidak shalat berjamaah di sekolah adalah karena siswa kurang disiplin atau tidak disiplin. Seandainya para peserta didik mengetahui manfaat disiplin dan mau menerapkan sikap disiplin dalam kehidupan sehari-hari, maka tentu para peserta didik tersebut tidak mengalami masalah-masalah seperti pelanggaran tata tertib sekolah.

Disinilah Peranan Guru Bimbingan dan Konseling bagaimana caranya Guru BK mampu dan bisa menangani dan mengatasi peserta didik yang bermasalah seperti yang disebutkan di atas, dengan kata lain, bagaimana meningkatkan kedisiplinan peserta didik melalui Bimbingan dan Konseling agar masalah tersebut tidak terjadi atau tidak terulang lagi. Karena memang salah satu fungsi Bimbingan dan Konseling adalah menangani dan mengatasi peserta didik yang bermasalah agar bisa lepas dari masalahnya.<sup>13</sup>

---

<sup>13</sup> Prayitno dan Erman Amti, *Dasar-dasar Bimbingan dan Konseling*, h. 4



Sebagaimana pelaksanaan Bimbingan dan Konseling di MTs As'adiyah Cabenge Kecamatan Lilirilau Kabupaten Soppeng, pada dasarnya terlaksana akan tetapi tidak maksimal dan tidak berjalan dengan efektif karena nampaknya kebanyakan siswa belum memahami tentang apa itu Bimbingan dan Konseling dan bagaimana penerapannya serta bagaimana peranan Guru Bimbingan dan Konseling.

Oleh sebab itu, perlu pengkajian lebih jauh serta perlu pemahaman mendalam tentang pelaksanaan Bimbingan dan Konseling kepada seluruh siswa bahkan seluruh komponen yang ada di MTs As'adiyah Cabenge.

### ***B. Fokus Penelitian dan Deskripsi Fokus***

Untuk lebih jelasnya tentang alur pikir penelitian tesis ini, maka penulis terlebih dahulu menjelaskan kata yang termaktub pada judul tesis.

#### **1. Bimbingan**

Menurut Abu Ahmadi, Bimbingan adalah bantuan yang diberikan oleh seseorang, baik pria maupun wanita, yang memiliki pribadi yang baik dan pendidikan yang memadai, kepada seorang individu dari setiap usia untuk menolongnya, mengemudikan kegiatan-kegiatan hidupnya sendiri, mengembangkan arah pandangannya sendiri, membuat pilihannya sendiri dan memikul bebannya sendiri.<sup>14</sup>

Hal senada juga dikemukakan oleh Purwanto, Bimbingan adalah bantuan yang diberika kepada seorang individu dari setiap umur, untuk menolong dia dalam mengatur kegiatan-kegiatan hidupnya, mengembangkan pendirian/pandangan hidupnya, membuat putusan-putusan, dan memikul beban hidupnya sendiri, artinya bantuan dalam arti bimbingan barulah diberikan apabila seseorang atau individu

---

<sup>14</sup> Abu Ahmadi dan Ahmad Rohani, *Bimbingan dan Konseling di Sekolah* (Cet. I; Jakarta:Rineke Cipta, 1991), h.12.

benar-benar tidak sanggup lagi untuk memecahkan kesulitan–kesulitan yang dialaminya (*curative guidance*).<sup>15</sup>

Berdasarkan pengertian diatas, dapat disimpulkan bahwa yang dimaksud Bimbingan adalah “layanan dan bantuan kepada peserta didik dalam mengembangkan potensinya serta mengatasi kesulitan hidup yang dihadapinya”

## 2. **Konseling**

*Counseling* dalam arti luas adalah segala ikhtiar pengaruh psikologi terhadap semua manusia sedang dalam arti sempit *counseling* merupakan suatu hubungan yang sengaja diadakan oleh manusia lain, dengan maksud agar dengan berbagai cara psikologis, kita dapat mempengaruhi beberapa facet kepribadiannya sedemikian rupa sehingga dapat diperoleh suatu efek tertentu.<sup>16</sup>

Konseling yang sebagian orang menerjemahkannya dalam arti luas, dimana konseling mengandung pengertian pemberian nasehat, perembungan, penyuluhan dan penerangan (informasi)<sup>17</sup>

Jones yang dikutip Prayitno dan Erman Amti mengemukakan bahwa, konseling adalah kegiatan dimana semua fakta dikumpulkan dan semua pengalaman siswa difokuskan pada masalah tertentu untuk diatasi sendiri oleh yang bersangkutan, dimana ia diberi bantuan pribadi dan langsung dalam pemecahan masalah itu. Konselor tidak memecahkan masalah untuk klien. Konseling harus ditujukan pada

---

<sup>15</sup> Purwanto, *Administrasi dan Supervisi Pendidikan* (Bandung:Remaja Rosdakarya, 2004), h.59.

<sup>16</sup> Umar dan Sartono, *Bimbingan dan Penyuluhan* (Cet.II :Bandung:Pustaka Setia,2001), h.14.

<sup>17</sup> Abu Ahmadi dan Ahmad Rohani, *Bimbingan dan Konseling di Sekolah* (Cet. I; Jakarta:Rineke Cipta, 1991), h.21

perkembangan yang progresif dari individu untuk memecahkan masalah-masalahnya sendiri tanpa bantuan.<sup>18</sup>

Berdasarkan pengertian diatas, dapat disimpulkan bahwa yang dimaksud Konseling adalah “Hubungan profesional antara Konselor dan klien untuk memahami kondisi kliennya dan mecarikan solusi terbaik terhadap kesulitan yang dihadapi klien”.

Dari pengertian istilah tersebut diatas maka dapat disimpulkan bahwa yang dimaksud *Bimbingan dan Konseling* adalah proses bantuan terhadap individu agar ia memahami dirinya dan dunianya, sehingga dengan demikian ia dapat memanfaatkan potensi-potensinya atau proses pemberian bantuan yang dilakukan oleh orang yang ahli kepada seseorang atau Individu, baik anak-anak, remaja, maupun dewasa, agar orang yang dibimbing dapat mengembangkan kemampuan dirinya dan mandiri dengan memanfaatkan kekuatan individu dan sarana yang ada dan dapat dikembangkan berdasarkan norma-norma yang berlaku yang diberikan seseorang pembimbing yang terlatih dan berpengalaman terhadap individu-individu yang membutuhkannya, agar individu tersebut berkembang potensinya secara optimal, mampu mengatasi masalahnya, dan mampu menyesuaikan diri terhadap lingkungan yang selalu berubah-ubah.

Fokus penelitian ini adalah bagaimana penerapan atau pelaksanaan Bimbingan dan Konseling dalam mengatasi siswa yang bermasalah serta bagaimana faktor penghambat dan pendukung dalam pelaksanaan Bimbingan dan Konseling Pada MTs As’ Adiyah Cabenge Kabupaten Soppeng.

**Fokus penelitian dapat dilihat pada matriks berikut ini :**

---

<sup>18</sup> Priyatno dan Erman Amti, *Dasar-dasar Bimbingan dan Konseling* , h.100.

No	Fokus Penelitian	Uraian Fokus Penelitian
1.	Karakter siswa MTs As'adiyah Cabenge.	a. Terlambat datang b. Bolos c. Berkelahi atau saling mengejek d. Tidak mengerjakan tugas atau pr e. Tidak memakai pakaian seragam f. Tidak salat berjamaah. g. Putus Sekolah
2.	Pelaksanaan Bimbingan dan Konseling di MTs As'adiyah Cabenge.	a. Bimbingan pribadi b. Bimbingan sosial c. Bimbingan belajar d. Bimbingan karier
3.	Faktor penghambat dan pendukung guru BK dalam melaksanakan Bimbingan dan Konseling di MTs As'adiyah Cabenge.	a. Faktor penghambat : 1) Kekurangan tenaga bimbingan di Madrasah 2) Masalah teknis Bimbingan di Madrasah 3) Sarana dan prasarana yang memadai 4) Organisasi dan administrasi bimbingan 5) Supervisi bimbingan yang ada di Madrasah. b. Faktor pendukung : 1) Faktor eksternal (dari luar) yaitu meliputi aspek sosial dan aspek nonsosial 2) Faktor internal (dari dalam) yaitu meliputi fisik dan psikis.

### C. Rumusan Masalah

Berdasarkan latar belakang yang telah diuraikan di atas, maka yang menjadi pokok masalah dalam penelitian ini adalah Bagaimana penerapan bimbingan dan konseling dalam mengatasi siswa yang bermasalah pada MTs As'Adiyah Cabenge Kec. Lilirilau Kab.Soppeng. Adapun sub masalah adalah :

1. Bagaimana karakter siswa di MTs As'adiyah Cabenge ?
2. Bagaimana pelaksanaan Bimbingan dan Konseling di Madrasah Tsanawiyah As'Adiyah Cabenge Kabupaten Soppeng ?
3. Apa Faktor penghambat dan pendukung Guru BK dalam melaksanakan Bimbingan dan Konseling untuk mengatasi siswa yang bermasalah di Madrasah Tsanawiyah As'adiyah Cabenge Kabupaten Soppeng ?

#### **D. Kajian Penelitian Terdahulu**

Kajian tentang Guru Bimbingan dan Konseling telah banyak dilakukan oleh peneliti sebelumnya, baik dalam bentuk tulisan seperti surat kabar, majalah, maupun dalam bentuk tesis. Selain itu telah banyak dipaparkan oleh pematery dalam acara simposium dan berbagai pelatihan dan seminar pendidikan.

Pada bagian ini, ditampilkan hasil penelitian yang memiliki korelasi dengan pokok bahasan penelitian. Bahwa dianggap telah terbit beberapa literature ilmiah yang bersifat teoretis.

Dalam hal ini penulis menelusuri bacaan berupa buku-buku dan tesis yang terkait dengan permasalahan pokok tesis ini.

*Pertama*, Tesis terbitan tahun 2014 atas nama *Sudiarto*, dengan judul “*Upaya Guru Bimbingan dan Konseling Dalam Menanggulangi Pelanggaran kedisiplinan Peserta didik Madrasah Aliyah Negeri Lampa Kecamatan Mapili Kabupaten Polewali Mandar*”, dengan hasil penelitiannya yaitu :1.Ragam pelanggaran Kedisiplinan peserta didik MAN Lampa Kecamatan Mapili Kabupaten Polewali

Mandar adalah: a) Merokok, b) Perkelahian antar peserta didik, c) Bolos Sekolah, d) Lompat Pagar. 2. Faktor yang menyebabkan terjadinya pelanggaran tersebut adalah: a) faktor Keluarga, b) lingkungan Sekolah, c) lingkungan sosial, d) serta Media. 3. Dan upaya yang dilakukan oleh Guru Bimbingan dan Konseling adalah: a). Menanamkan Pendidikan Agama Kepada Peserta Didik, b). Memberikan Layanan Bimbingan dan Konseling, c). Memberikan pemahaman kepada peserta didik tentang dampak negatif dari pelanggaran kedisiplinan, d). Melakukan pendekatan yang bersifat motivasi.

Berdasarkan judul tesis tersebut diatas, dapat dipahami bahwa pokok permasalahannya adalah mengkhusus tentang kedisiplinan dan bagaimana cara mendisiplinkan siswa yang kurang atau tidak disiplin.

*Kedua*, Tesis terbitan tahun 2010 atas nama *Rahayu*, dengan judul “*Peranan Guru Bimbingan Dan Konseling Dalam Pembentukan Akhlak Karimah Siswa SMA Negeri 2 Palopo*”, dengan hasil penelitiannya yaitu : Bahwa para Guru BK berperan sebagai Pendidik yang mengajari tentang sikap sopan santun dan pembentukan budi pekerti atau Akhlakul Karimah, juga melaksanakan kegiatan rutinitas seperti Upacara bendera, Peringatan Hari-hari Besar, Kegiatan keagamaan, dan mengemukakan beberapa larangan yang diberlakukan pada Sekolah tersebut.

Berdasarkan judul tesis tersebut diatas, maka dapat dipahami bahwa pokok permasalahannya adalah upaya guru BK untuk menjadikan siswanya menjadi siswa yang berkarakter dan berakhlakul karimah.

*Ketiga*, beberapa hasil penelitian juga telah ditemukan beberapa topik yang membahas tentang Bimbingan dan Penyuluhan di Institusi Pendidikan, yaitu, St.Harisah alumni Pascasarjana IAIN Alauddin Makassar tahun 2002, *Efektivitas Pelaksanaan Bimbingan dan Penyuluhan di MAN Model Makassar*. Serta Parida L. Alumni Pascasarjana UIN Alauddin Makassar tahun 2008, *Peranan Guru Bimbingan*

*dan Konseling dalam Mengatasi Perilaku Menyimpang di Pesantren Modern Pendidikan al-Qur'an IMMIM Makassar.*

*Keempat, Buku yang berjudul Proses Bimbingan dan Penyuluhan karangan Dewa ketut Sukardi, Buku tersebut merupakan buku yang dapat memberikan makna dan menambah wawasan serta keterampilan guru bimbingan dan penyuluhan di sekolah dalam rangka meningkatkan mutu pendidikan.*

*Kelima, Panduan Kegiatan Pengawasan Bimbingan dan Konseling di Sekolah oleh Prayitno, Buku ini berisi pokok-pokok kegiatan pengawasan sekolah bidang bimbingan dan konseling dapat menjadi acuan terlaksananya kegiatan pengawasan bimbingan dan konseling berdasarkan semua ketentuan yang berlaku, baik di SLTP/SMU/SMK atau SD/SLB.*

*Keenam, Demikian pula buku Bimbingan dan Konseling di Institusi Pendidikan karangan W>>.S Winkel, buku ini memberikan fokus pada pelayanan bimbingan di sekolah dan menekankan pada persoalan praktis yang dihadapi oleh para konselor dilapangan.*

Dari beberapa karya Ilmiah dan buku diatas dapat ditegaskan bahwa tulisan-tulisan terdahulu belum ada yang melakukan penelitian di MTs As'adiyah Cabenge dan juga belum ada yang mengkaji secara mendalam bagaimana penerapan Bimbingan dan Konseling dalam mengatasi siswa yang bermasalah.

### **E. Tujuan dan Kegunaan Penelitian**

Penelitian bertujuan untuk meneliti dan memahami secara ilmiah serta mendapatkan data yang outentik terhadap peserta didik yang melakukan penyimpangan serta gambaran umum tentang bimbingan dan konseling pada MTs As'Adiyah Cabenge kabupaten Soppeng.

#### **1. Tujuan**

- a. Untuk mengetahui karakter siswa di MTs As'adiyah Cabenge.

- b. Untuk mengetahui pelaksanaan bimbingan konseling di Madrasah Tsanawiyah As'Adiyah Cabenge Kabupaten Soppeng.
- c. Untuk mengetahui faktor penghambat dan pendukung guru BK dalam melaksanakan Bimbingan dan Konseling dalam mengatasi siswa yang bermasalah di Madrasah Tsanawiyah As'adiyah Cabenge Kabupaten Soppeng.

## **2. Kegunaan Penelitian**

### **a. Secara Teoritis**

Menambah khasanah keilmuan dalam hal meningkatkan prestasi belajar bidang studi Pendidikan Agama Islam (PAI) dan faktor-faktor yang mempengaruhinya serta khasanah tentang Penerapan yang signifikan dari Guru Bimbingan dan Konseling dalam mengatasi siswa yang bermasalah terutama dalam hal kedisiplinan.

### **b. Secara Praktis**

- 1) Bagi penulis untuk memperoleh data guna memenuhi kewajiban akhir dalam studi yaitu penulisan tesis guna memperoleh gelar kesarjanaan Magister di UIN Alauddin Makassar.
- 2) Sebagai bahan masukan bagi lembaga pendidikan, khususnya MTs As'Adiyah Cabenge Kabupaten Soppeng dan lebih khusus lagi bagi guru Bimbingan dan Konseling dalam menjalankan fungsi dan tugasnya dalam membina peserta didik agar patuh dan taat pada tata tertib madrasah.
- 3) Untuk menambah pengetahuan dan cakrawala berpikir bagi penulis sendiri dan pembaca, khususnya mahasiswa Fakultas Tarbiyah dalam rangka pengembangan PAI di Lingkungan Sekolah serta menambah wawasan yang berkaitan dengan upaya konselor dalam mengatasi siswa yang bermasalah.



- 4) Kegunaan Ilmiah yang berkaitan dengan perkembangan ilmu pengetahuan pada umumnya dan ilmu keislaman pada khususnya.
- 5) Kegunaan praktis yang berkaitan dengan pembangunan masyarakat, bangsa dan Negara.



## BAB II

### TINJAUAN TEORETIS

#### ***A. Definisi Bimbingan dan Konseling***

Istilah bimbingan adalah dari “Guidance” (bahasa Inggris), yang diartikan sebagai selain bimbingan atau bantuan juga diartikan pimpinan, arahan, pedoman dan petunjuk. Dalam tulisan ini “Guidance” atau bimbingan diratikan sebagai bantuan.

Para ahli berbeda dalam mengartikan bimbingan. Hal ini sangat ditentukan oleh sudut pandang masing-masing. Beberapa pengertian antara lain adalah sebagai berikut:

Year’ Book of Education, dalam bukunya Umar dan Sartono yang berjudul, *Bimbingan dan Penyuluhan* mengatakan bahwa: “Bimbingan adalah suatu proses membantu individu melalui usahanya sendiri untuk menemukan dan mengembangkan kemampuannya agar memperoleh kebahagiaan pribadi dan kemanfaatan sosial”.<sup>1</sup>

Pengertian lain dikemukakan oleh Arthur .J.Jones yang dikutip Dewa Ketut Sukardi, mengatakan bahwa: “Bimbingan adalah bantuan yang diberikan oleh seseorang kepada orang lain dalam menetapkan pilihan dan penyesuaian diri, serta dalam memecahkan masalah-masalah. Bimbingan bertujuan membantu penerimaan secara bebas dan mampu bertanggung jawab terhadap dirinya sendiri”.<sup>2</sup>

Laster D.Crow & Crow yang dikutip oleh Abu Ahmadi Ahmad Rohani yang berjudul, *Bimbingan dan Konseling di Sekolah* mengatakan bahwa : “Bantuan yang

---

<sup>1</sup> Umar dan Sartono, *Bimbingan dan Penyuluhan* , h.9.

<sup>2</sup> Dewa Ketut Sukardi, *Proses bimbingan dan Konseling di Sekolah* (Jakarta; PT.Rineka Cipta,2008),h.15

diberikan oleh seseorang, baik pria maupun wanita, yang memiliki pribadi yang baik dan pendidikan yang memadai, kepada seorang individu dari setiap usia untuk menolongnya". Bantuan yang diberikan oleh seseorang, baik pria maupun wanita yang memiliki pribadi yang baik dan pendidikan yang memadai, kepada seorang individu dari setiap usia untuk menolongnya mengemudikan kegiatan-kegiatan hidupnya sendiri, mengembangkan arah pandangannya sendiri, membuat pilihannya sendiri dan memikul bebannya sendiri.<sup>3</sup>

Berdasarkan pengertian tersebut dapat dipahami bahwa Bimbingan adalah bantuan yang diberikan kepada seseorang, baik laki-laki maupun perempuan. Bantuan dalam hal ini bukanlah bersifat material, melainkan bersifat educative dan psychology, yakni bersifat pendidikan dan kejiwaan. Dalam arti bahwa seseorang yang mengalami kesulitan atau masalah baik masalah pendidikan, pergaulan, maupun masalah yang sifatnya yang kejiwaan akan diberikan bantuan atau bimbingan kearah yang lebih baik agar dapat terhindar dari masalah yang dihadapinya.

Sejalan dengan hal tersebut maka yang berkewajiban memberikan bantuan adalah laki-laki maupun perempuan yang memiliki kepribadian yang baik atau memiliki pendidikan yang memadai. Kepribadian yang baik dimaksudkan dalam hal ini adalah kepribadian yang sesuai dengan kode etik petugas bimbingan. Sedangkan Pendidikan yang memadai adalah seseorang yang telah memiliki kualifikasi strata satu (S1) atau Diploma jurusan psikologi pendidikan dan bimbingan (PBB) atau orang yang mendapat pendidikan khusus tentang bimbingan dan konseling, seperti guru bidang studi yang diangkat atau diberi jabatan sebagai guru BK karena telah

---

<sup>3</sup>Abu Ahmadi dan Ahmad Rohani, *Bimbingan Dan Konseling Di Sekolah*, h.12

mengikuti penataran, loka karya atau workshop tentang bimbingan dan konseling (BK).

Djumhur dan Moh.Surya, dalam bukunya, *Bimbingan dan Penyuluhan di sekolah*, bahwa bimbingan adalah: “Proses bantuan terhadap individu untuk mencapai pemahaman dan pengarahannya yang dibutuhkan untuk melakukan penyesuaian diri secara maksimum kepada sekolah, keluarga dan masyarakat.”<sup>4</sup>

Jadi bimbingan adalah usaha bantuan yang bertujuan untuk mengarahkan diri dan memberikan pemahaman yang tepat akan diri individu, sehingga dapat mencapai tahap penyesuaian diri dalam lingkungan sekolah dan masyarakat.

Pengertian lain seperti yang dikemukakan oleh Smith, dalam bukunya Priyatno dan Erman Amti yang berjudul *dasar-dasar bimbingan dan konseling*, yang mengatakan bahwa bimbingan adalah: “Bimbingan sebagai proses layanan yang diberikan kepada individu-individu guna membantu mereka memperoleh pengetahuan dan keterampilan-keterampilan yang diperlukan dalam membuat pilihan-pilihan, rencana-rencana dan interpretasi-interpretasi yang diperlukan untuk menyesuaikan diri yang baik”.<sup>5</sup>

Inti dari pengertian ini adalah bahwa bimbingan merupakan bantuan yang diberikan oleh seseorang yang memiliki kepribadian yang memadai dan terlatih serta terencana dengan baik. Kepada individu-individu setiap usia untuk membantunya mengatur kegiatan hidupnya sendiri, mengembangkan pandangan hidupnya sendiri, membuat keputusan sendiri dan menanggung bebannya sendiri. Bimbingan merupakan segala kegiatan yang bertujuan meningkatkan realisasi pribadi setiap

---

<sup>4</sup>Djumhur dan Moh.Surya, *Bimbingan dan Penyuluhan di Sekolah* (Bandung:CV.Ilmu,1975), h.26.

<sup>5</sup> Priyatno dan Erman Amti,*Dasar-dasar Bimbingan dan Konseling* , h.94.

individu. Bimbingan sebagai pendidikan dan perkembangan yang menekankan proses belajar yang sistematis.

Djumhur dan Moh.Surya memberikan uraian lebih lanjut tentang istilah berkesinambungan seperti apa yang dikemukakan dalam batasan tersebut, yakni bahwa berkelanjutan (continuous process) diartikan sebagai berikut:

Kegiatan Bimbingan bukan merupakan suatu kegiatan yang dilakukan secara kebutuhan, insidental, sewaktu-waktu, tidak sengaja, asal-asalan, dan sebagainya, melainkan suatu kegiatan yang dilakukan secara sistematis, sengaja, berencana, kontinyu, dan terarah kepada tujuan.<sup>6</sup>

Lain halnya dengan batasan yang dikemukakan oleh Mortensen dan Schmuller, bahwa: “Bimbingan dapat diartikan sebagai bagian dari keseluruhan pendidikan dan membantu menyediakan kesempatan-kesempatan pribadi dan layanan staf ahli dengan cara setiap individu dapat mengembangkan kemampuan-kemampuan dan kesanggupan sepenuhnya sesuai dengan ide-ide demokrasi”.<sup>7</sup>

Batasan tersebut mengandung makna bahwa bimbingan adalah:

- a. Bimbingan merupakan bagian dari keseluruhan usaha pendidikan.
- b. Bimbingan menyediakan berbagai kesempatan.
- c. Bimbingan dilakukan oleh orang yang ahli.
- d. Bimbingan mengembangkan kemampuan secara optimal.
- e. Bimbingan sesuai dengan ide-ide demokratisasi bahwa masing-masing peserta didik memiliki bakat, kemampuan, dan minat yang berbeda antara yang satu dengan yang lain.<sup>8</sup>

---

<sup>6</sup> Djumhur dan Moh.Surya, *Bimbingan dan Penyuluhan di Sekolah*, h.28.

<sup>7</sup> Priyatno dan Erman Amti, *Dasar-dasar Bimbingan dan Konseling*, h.24.

<sup>8</sup> Priyatno dan Erman Amti, *Dasar-dasar Bimbingan dan Konseling*, h.24.

Memperlihatkan hal-hal pokok yang terkandung dalam setiap batasan dan rumusan tentang bimbingan yang dikemukakan di atas, tampak bahwa pelayanan bimbingan mengalami perkembangan yang cukup berarti dari masa ke masa, yaitu dari hanya sekedar mempersiapkan seseorang untuk memasuki suatu jabatan atau pekerjaan tertentu sampai dengan pemberian bantuan dalam pengentasan masalah-masalah diberbagai bidang, seperti masalah-masalah pendidikan, sosial, dan pribadi.

Menurut Purwanto bahwa: “Bimbingan adalah bantuan yang diberikan kepada seorang individu dari setiap umur, untuk menolong dia dalam mengatur kegiatan-kegiatan hidupnya, mengembangkan pendirian/pandangan hidupnya, membuat putusan-putusan, dan memikul beban hidupnya sendiri artinya bantuan dalam arti bimbingan barulah diberikan apabila seseorang atau individu benar-benar tidak sanggup lagi untuk untuk memecahkan kesulitan-kesulitan yang dialaminya (curative Guidance)”. Disamping bimbingan kuratif, yaitu yang bersifat penyembuhan sesudah kesulitan itu dialami, ada pula bimbingan yang bersifat mencegah jangan sampai timbul kesulitan kesulitan yang tidak dikehendaki.<sup>9</sup>

Menurut Alberty dalam kutipan Hamalik bahwa: “Pengertian bimbingan di sekolah adalah sebagai aspek program pendidikan yang berkenaan dengan bantuan terhadap para peserta didik agar dapat menyesuaikan diri dengan situasi yang dihadapinya dan untuk merencanakan masa depannya sesuai dengan minat, kemampuan dan kebutuhan sosialnya”.<sup>10</sup>

---

<sup>9</sup>Purwanto, *Administrasi dan supervisi pendidikan*, h.59.

<sup>10</sup>Oemar Hamalik, *Psikologi Belajar dan Mengajar* (Bandung:Sinar Baru Algensido,2000),h.105.

Demikian pelayanan bimbingan telah menjangkau berbagai aspek yang lebih luas dari perkembangan dan kehidupan manusia.

Berdasarkan uraian tersebut diatas, dapat dikemukakan unsur-unsur pokok bimbingan sebagai berikut:

- 1) Pelayanan bimbingan merupakan suatu proses. Ini berarti bahwa pelayanan bimbingan bukan suatu yang sekali jadi, melainkan melalui liku-liku tertentu sesuai dengan dinamika yang terjadi dalam pelayanan ini.
- 2) Bimbingan merupakan proses bantuan. "Bantuan" disini tidak diartikan sebagai bantuan materil (seperti uang, hadiah, sumbangan dan lain-lain), melainkan bantuan bersifat menunjang bagi pengembangan pribadi bagi individu yang dibimbingnya.
- 3) Bantuan ini diberikan kepada individu, baik perseorangan maupun kelompok, sasaran pelayanan bimbingan adalah orang yang diberi bantuan, baik orang seorang secara individual ataupun secara kelompok.
- 4) Pemecahan masalah dalam bimbingan dilakukan atas kekuatan klien sendiri. Dalam kaitan ini, tujuan bimbingan adalah mengembangkan kemampuan klien (orang yang dibimbing) untuk dapat mengatasi sendiri masalah-masalah yang dihadapinya, dan akhirnya dapat mencapai kemandirian.
- 5) Bimbingan dilaksanakan dengan menggunakan berbagai bahan, interaksi, nasehat atau gagasan, serta alat-alat tertentu baik yang berasal dari klien sendiri dapat berupa masalah-masalah yang dihadapi, data tentang kekuatan-kekuatan dan kelemahan-kelemahannya, serta sumber-sumber yang dimilikinya, sedangkan bahan-bahan yang berasal dari lingkungannya dapat berupa informasi tentang pendidikan, informasi tentang jabatan, informasi tentang keadaan sosial budaya dan latar belakang kehidupan keluarga, dan

lain-lain. Interaksi dimaksudkan suasana hubungan antara orang satu dengan orang lainnya. Dalam interaksi ini dapat berkembang dan dipetik hal-hal yang menguntungkan bagi individu yang di bimbing, nasehat biasa berasal dari orang yang membimbing, sedangkan gagasan dapat muncul, baik dari pembimbing maupun dari orang yang dibimbing. Alat-alat dapat berupa sarana penunjang yang dapat lebih memperlancar atau mempercepat proses pencapaian suatu tujuan.

- 6) Bimbingan tidak hanya diberikan untuk kelompok-kelompok umur tertentu saja, tetapi meliputi semua usia, mulai dari anak-anak, remaja, dan orang dewasa. Dengan demikian bimbingan dapat diberikan di semua lingkungan kehidupan, di dalam keluarga, sekolah dan diluar sekolah (masyarakat).
- 7) Bimbingan diberikan oleh orang-orang yang ahli, yaitu orang-orang yang memiliki kepribadian yang terpilih dan telah memperoleh pendidikan serta latihan yang memadai dalam bidang bimbingan dan konseling.
- 8) Pembimbing tidak selayaknya memaksakan keinginan-keinginannya kepada klien, karena klien mempunyai hak dan kewajiban untuk menentukan arah dan jalan hidupnya sendiri sepanjang dia tidak mencampuri hak-hak orang lain.
- 9) Satu hal yang belum tersurat secara langsung dalam rumusan-rumusan di atas ialah bimbingan dilakukan sesuai dengan norma-norma yang berlaku. Dalam kaitan ini, upaya bimbingan, baik bentuk, isi dan tujuan, serta aspek-aspek penyelenggaranya tidak boleh bertentangan dengan norma-norma yang berlaku, bahkan justru menunjang kemampuan klien berbagai aturan, nilai



dan ketentuan yang bersumber dari agama, adat, hukum, ilmu dan kebiasaan yang diberlakukan dan berlaku di masyarakat.<sup>11</sup>

Berdasarkan butir-butir pokok tersebut maka yang dimaksud dengan bimbingan adalah proses pemberian bantuan yang dilakukan oleh orang yang ahli kepada seseorang atau beberapa orang individu, baik anak-anak, remaja, maupun dewasa, agar orang yang dibimbing dapat mengembangkan kemampuan dirinya sendiri dan mandiri dengan memanfaatkan kekuatan individu dan sarana yang ada dan dapat dikembangkan berdasarkan norma-norma yang berlaku.

Konseling adalah pemberian bantuan oleh konselor kepada konseli sedemikian rupa sehingga pemahaman terhadap kemampuan diri sendiri meningkat dalam memecahkan berbagai masalah.<sup>12</sup>

Konseling juga diartikan sebagai suatu proses pemberian bantuan yang dilakukan melalui wawancara konseling oleh seorang ahli (disebut konselor) kepada individu yang sedang mengalami suatu masalah (disebut klien) yang bermuara pada teratasinya masalah yang dihadapi oleh klien.<sup>13</sup>

Konseling yang sebagian orang menerjemahkannya dalam arti yang lebih luas, di mana konseling mengandung pengertian pemberian nasehat, perembungan, penyuluhan dan penerangan (informasi).

Berdasarkan pengertian bimbingan di atas, para ahli telah mengemukakan definisi dengan pernyataan berbeda-beda, para Ahli telah mengemukakan pula dengan redaksi yang berbeda-beda, sebagaimana dapat dipahami dalam pengertian berikut ini.

---

<sup>11</sup>Purwanto, *Administrasi dan supervise pendidikan*, h.59.

<sup>12</sup> Priyatno dan Erman Amti, *Dasar-dasar Bimbingan dan Konseling* , h.100

<sup>13</sup> Oemar Hamalik, *Psikologi Belajar Mengajar* (Bandung: Sinar Baru Algensido, 2005), h.

Jones yang dikutip Prayitno dan Erman Amti mengemukakan bahwa:

... Konseling adalah kegiatan dimana semua fakta dikumpulkan dan semua pengalaman siswa di fokuskan pada masalah tertentu untuk diatasi sendiri oleh yang bersangkutan, dimana ia diberi bantuan pribadi dan langsung dalam pemecahan masalah itu. Konselor tidak memecahkan masalah untuk klien. Konseling harus ditujukan pada perkembangan yang progresif dari individu untuk memecahkan masalah-masalahnya sendiri tanpa bantuan.<sup>14</sup>

Selanjutnya dikatakan pula oleh Roger yang dikutip Hallen mengemukakan bahwa: “Konseling adalah serangkaian hubungan langsung dengan individu yang bertujuan untuk membantu dia dalam merubah sikap dan tingkah lakunya”.<sup>15</sup>

Apabila ditelaah pendapat tersebut maka konseling itu dapat dilaksanakan oleh orang yang tidak mempunyai keahlian khusus sebagai tenaga professional.

Batasan lain seperti apa yang dikemukakan oleh H.Koestoer P dalam Buku yang dikutip oleh Umar dan Sartono, mengatakan bahwa: “Counseling dalam arti luas adalah segala ikhtiar pengaruh psikologis terhadap sesama manusia sedang dalam arti sempit Counseling merupakan suatu hubungan yang sengaja diadakan oleh manusia lain, dengan maksud agar dengan berbagai cara psikologis, kita dapat mempengaruhi beberapa fase kepribadiannya sedemikian rupa sehingga dapat diperoleh suatu efek tertentu”.<sup>16</sup>

Berdasarkan pengertian tersebut diatas, dapatlah dikemukakan bahwa konseling adalah bantuan yang diberikan kepada klien dalam memecahkan masalah-

---

<sup>14</sup>Priyatno dan Erman Amti,*Dasar-dasar Bimbingan dan Konseling* , h.100.

<sup>15</sup> Hallen, *Bimbingan dan Konseling*, (Ciputat:Quantum Teaching,2005), h.

<sup>16</sup>Umar dan Sartono,*Bimbingan dan Penyuluhan* ,h.14.

masalah kehidupan dengan wawancara yang dilakukan secara “*face to face*”, atau dengan cara-cara yang sesuai dengan keadaan klien yang dihadapi.

Sebagaimana disebutkan dalam QS.Al-Nahl (16) : 125

أَدْعُ إِلَى سَبِيلِ رَبِّكَ بِالْحُكْمَةِ وَالْمَوْعِظَةِ الْحَسَنَةِ وَجَدِلْهُمْ بِالَّتِي هِيَ أَحْسَنُ إِنَّ رَبَّكَ هُوَ أَعْلَمُ  
بِمَن ضَلَّ عَنْ سَبِيلِهِ وَهُوَ أَعْلَمُ بِالْمُهْتَدِينَ ﴿١٢٥﴾

Terjemahannya :

“Serulah (manusia) kepada jalan Tuhanmu dengan hikmah dan pelajaran yang baik dan bantahlah mereka dengan cara yang baik. Sesungguhnya Tuhanmu Dialah yang lebih mengetahui tentang siapa yang tersesat dari jalanNya dan Dialah yang lebih mengetahui orang-orang yang mendapat petunjuk”.<sup>17</sup>

Berdasarkan uraian diatas dapat dipahami bahwa dalam rangka usaha bimbingan, pemberian bantuan melalui kegiatan konseling merupakan bagian yang amat penting, bahkan ada ahli yang menyatakan bahwa usaha konseling adalah jantung hati dari usaha bimbingan secara keseluruhan. Proses konseling adalah suatu proses usaha untuk mencapai tujuan. Tujuan ini tidak lain ialah perubahan pada diri klien baik dalam bentuk pandangan, sikap, keterampilan dan sebagainya, yang lebih memungkinkan klien itu dapat menerima dirinya, mengambil keputusan dan mengarahkan dirinya sendiri, serta pada akhirnya mewujudkan dirinya sendiri secara maksimal.

Meskipun antara bimbingan dan konseling adalah dua istilah yang kelihatan berbeda, namun sangat sulit untuk dibedakan, baik dalam konteksnya maupun dalam pelaksanaannya juga sekaligus arahan dan tujuan yang ingin dicapai. Bimbingan dan Konseling adalah dua kegiatan pendidikan yang sama-sama mengarahkan kegiatan dalam pembentukan kepribadian yang utuh dan seimbang.

---

<sup>17</sup>Kementerian Agama RI, *Alqur'an dan Terjemahnya* (Jakarta:Yayasan Penyelenggara Penterjemah/Penafsir Alqur'an,2000),h.421

### ***B. Tujuan Bimbingan dan Konseling***

Sebagaimana yang telah dijelaskan pada uraian terdahulu bahwa Bimbingan dan Konseling menempati bidang pelayanan pribadi dalam keseluruhan proses dan kegiatan pendidikan. Dalam hubungan ini pelayanan Bimbingan Konseling diberikan kepada siswa dalam rangka upaya agar siswa dapat menemukan pribadi, mengenal lingkungan dan merencanakan masa depan.

Bimbingan dalam rangka menemukan pribadi, dimaksudkan agar peserta didik mengenal kekuatan dan kelemahan dirinya sendiri serta menemaninya secara positif dan dinamis sebagai modal pengembangan diri lebih lanjut.

Sebagai manusia yang normal di dalam setiap individu selain memiliki hal-hal yang positif tentu ada yang negatif. Pribadi yang sehat adalah apabila ia mampu menerima dirinya sebagaimana adanya dan mampu mewujudkan hal-hal positif sehubungan dengan penerimaan dirinya itu.

Jika seorang peserta didik mengenal dirinya kurang berprestasi dibandingkan dengan kawan-kawan hendaknya ia tidak menjadi berputus asa, rendah diri dan lain sebagainya, melainkan justru ia harus lebih bersemangat lagi untuk mengejar ketertinggalannya dan meraih prestasi pada bidang-bidang yang diminatinya.

Sebaliknya bagi mereka yang tahu dirinya dalam satu hal lebih baik dari kawan-kawannya, maka hendaknya ia tidak sombong atau berhenti berusaha. Demikian juga bila menemukan keadaan jasmani dan rohani yang kurang menguntungkan hendaknya tidak menjadi alasan untuk merasa bersedih, merasa rendah diri dan sebagainya, Karena Allah SWT, Menciptakan manusia dengan sebaik-baiknya dan adanya kelebihan seseorang dari yang lain tentunya memiliki tujuan tertentu.

Bimbingan dalam rangka mengenal lingkungan dimaksudkan agar siswa mengenal lingkungannya secara obyektif, baik lingkungan sosial dan ekonomi, lingkungan budaya yang sangat sarat dengan nilai-nilai dan norma-norma, maupun lingkungan fisik dan menerima berbagai kondisi lingkungan itu secara positif dan dinamis pula.

Pengenalan lingkungan yang meliputi keluarga, Sekolah dan lingkungan alam dan masyarakat sekitar serta lingkungan yang lebih luas diharapkan dapat menunjang proses penyesuaian diri siswa dengan lingkungan dimana ia berada dan dapat memanfaatkan kondisi lingkungan itu secara optimal untuk mengembangkan diri secara mantap berkelanjutan.

Sebagaimana halnya dengan pengembangan diri, Individu juga harus mampu menerima lingkungannya sebagaimana adanya. Hal ini tidak mengandung arti bahwa seseorang individu itu harus “nrimo” atau tunduk saja terhadap kondisi lingkungan, melainkan individu dituntut untuk mampu bersikap positif terhadap lingkungannya itu. Lingkungan yang kurang menguntungkan misalnya, jangan sampai membuat individu itu berputus asa, melainkan menerimanya secara wajar dan berusaha untuk memperbaikinya.

Dengan kata lain, Individu yang mempunyai pribadi yang sehat selalu berusaha bersikap positif terhadap dirinya sendiri dan lingkungannya. Perpaduan yang tepat dan serasi antara unsur-unsur lingkungan akan dapat membawa keuntungan pribadi dan unsur-unsur lingkungan timbal balik antara individu dan lingkungannya.<sup>18</sup>

---

<sup>18</sup>Hallen, *Bimbingan dan Konseling*, (Ciputat:Quantum Teaching,2005), h.55

Sedangkan bimbingan dalam rangka merencanakan masa depan dimaksudkan agar peserta didik mampu mempertimbangkan dan mengambil keputusan tentang masa depan dirinya, Baik yang menyangkut bidang pendidikan, bidang karir maupun bidang budaya, keluarga dan masyarakat. Melalui perencanaan masa depan ini individu diharapkan mampu mewujudkan dirinya sendiri dengan berbagai bakat, minat, intelegensi dan kemungkinan-kemungkinan yang dimilikinya.

Perwujudan diri ini diharapkan terlaksana tanpa paksaan dan tanpa ketergantungan pada orang lain. Perlu pula diingat bahwa perwujudan ini harus sejalan dengan norma-norma dan nilai-nilai yang berlaku di masyarakat. Apabila kemampuan mewujudkan diri ini benar-benar telah ada pada diri seseorang, maka akan mampu berdiri sendiri sebagai pribadi yang mandiri, bebas dan mantap. Individu yang seperti itu akan terhindar dari keragu-raguan dan ketakutan serta penuh dengan hal-hal positif dalam dirinya seperti kreatifitas, sportifitas dan lain sebagainya serta mampu mengatasi masalah-masalah sendiri.

### ***C. Fungsi Bimbingan dan Konseling***

Sebagaimana telah dikemukakan terdahulu bahwa bimbingan konseling adalah proses bantuan yang bertujuan untuk membantu klien untuk menemukan alternatif dari pemecahan masalah yang dihadapi agar klien tersebut dapat menikmati kehidupan yang wajar dan mempunyai peluang untuk mengembangkan aspek kehidupannya. Jadi Bimbingan itu dapat diartikan sebagai suatu bentuk bagian dari pendidikan. Dalam arti khusus, bimbingan itu mencakup semua teknik penasehatan (counseling) dan semua macam informasi yang dapat menolong individu untuk menolong dirinya sendiri.

Bimbingan di Sekolah berfungsi untuk:

### **1. Memperhatikan siswa**

Kiranya kita telah menyadari bahwa sekolah pada umumnya masih kurang memperhatikan terhadap individu setiap siswa. Makin banyak jumlah mata pelajaran dan luasnya pelajaran, Menyebabkan guru-guru pada umumnya hanya memompakan bahan-bahan pelajaran itu kepada otak peserta didik.

Tiap-tiap pelajaran diberikan kepada sekelompok siswa yang dianggap mempunyai kecerdasan, kecakapan dan kemampuan yang sama untuk menerima pelajaran itu, perbedaan individu diantara mereka kurang mendapat perhatian.

Sebelumnya telah diuraikan, bahwa bimbingan itu menyangkut semua usaha-usaha pendidikan. Tegasnya memberikan bantuan kepada seseorang dalam usaha memecahkan kesulitan-kesulitan yang dialaminya. Ini berarti bahwa fungsi pokok dari pada Bimbingan Konseling untuk menolong individu-individu yang mencari dan membutuhkan bantuan.<sup>19</sup>

Dengan demikian maka bimbingan di Sekolah-sekolah berarti membantu sekolah dalam usaha memperhatikan dan memenuhi kebutuhan siswa sebagai individu.

### **2. Mendekatkan hubungan sekolah dengan masyarakat.**

Adanya bimbingan dan konseling di sekolah, kecuali membantu sekolah dan memenuhi kebutuhan individu, juga berarti mendekatkan hubungan antara sekolah dengan masyarakat, baik secara langsung maupun tidak langsung.

Maksud bimbingan konseling di sekolah adalah untuk mengadakan pelayanan terhadap siswa dalam pertumbuhan dan perkembangannya. Pelayanan tersebut meliputi:

---

<sup>19</sup>Abu Ahmadi dan Ahmad Rohani, *Bimbingan Dan Konseling Di Sekolah* , h.16

- a. *Personal guidance*, yaitu bimbingan terhadap individu supaya ia dapat menyesuaikan dengan perkembangan pribadi.
- b. *Educatioal guidance*, yaitu bimbingan terhadap peserta didik agar mencapai penyesuaian dan kemajuan pendidikan.
- c. *Vocational guidance*, yaitu bimbingan terhadap peserta didik supaya ia mampu mengadakan penyesuaian dan memahami perkembangan pekerjaan.
- d. *Follow-up*, sesudah keluar dari sekolah.<sup>20</sup>

Berdasarkan uraian diatas, maka dapat dipahami bahwa betapa banyak kesukaran yang mungkin dihadapi siswa dalam menghadapi pertumbuhan dan perkembangan yang mereka alami. Apalagi mengingat akan keadaan masyarakat dewasa ini, yang makin hari makin kompleks masalahnya. Sering kita dengar keluhan-keluhan yang mengatakan bahwa lulusan sekolah sekarang banyak yang tidak dapat bekerja, jumlah penganggur lulusan sekolah makin bertambah, makin merosotnya moral pelajar dan sebagainya.

Ini semua menunjukkan betapa banyak pelayanan atau bantuan yang harus diberikan oleh guru-guru dalam pendidikannya.

Itulah sebabnya, maka dalam rangka pelaksanaan bimbingan ini, diperlukan suatu hubungan saling mengerti dan saling membantu antara sekolah dengan orang tua siswa, jawatan-jawatan, perusahaan-perusahaan, lembaga-lembaga sosial, organisasi masyarakat dan sebagainya. Prinsipnya harus ada hubungan yang erat antara sekolah dan masyarakat.

---

<sup>20</sup> Abu Ahmadi dan Ahmad Rohani, *Bimbingan Dan Konseling Di Sekolah* , h.17



### **3. Membimbing individu kearah pekerjaan yang sesuai.**

Bimbingan yang diberikan guru (pembimbing) kepada peserta didik tidak saja terbatas pada membantu mengatasi kesulitan-kesulitan tetapi juga menyangkut masalah melanjutkan sekolah dan memilih jabatan (Vocational guidance).

Bagi masyarakat dewasa ini, adanya vocational guidance sangat penting dan diperlukan. Di dalam masyarakat masih banyak terdapat orang-orang yang bukan pada tempatnya menduduki suatu jabatan, sehingga merugikan masyarakat dan Negara.

Program bimbingan konseling di sekolah diharapkan dapat menyalurkan peserta didik ke arah pilihan Sekolah atau pilihan pekerjaan yang sesuai dengan pembawaan dan kemampuan masing-masing.

Di samping fungsi-fungsi diatas, terdapat tiga fungsi yang lain, yaitu:

#### 1) Fungsi penyaluran (distributive)

Fungsi bimbingan sebagai pemberi bantuan kepada peserta didik dalam memilih kemungkinan-kemungkinan kesempatan yang terdapat dalam lingkup sekolah. Diantaranya adalah mamilih mata pelajaran atau kelompok program, memilih jenis sekolah sambungan, dan karir atau lapangan kerja. Disamping itu, termasuk dalam fungsi penyaluran ini adalah membantu siswa dalam memilih kegiatan-kegiatan kurikulum, kelompok belajar, organisasi-organisasi intra dan sebagainya dalam sekolah. Dalam pemilhan tersebut, siswa dan pembimbing mempertimbangkan kebutuhan , kecakapan, bakat, minat, cita-cita dan cirri-ciri lain siswa. Karena pelaksanaan pertimbangan ciri-ciri pribadi siswa sangat kompleks, maka mudah dipahami keberhasilan fungsi penyaluran ini banyak bergantung pada kerja sama antara anggota staf bimbingan di sekolah, kerjasama antar konselor dengan guru dan kerjasama dengan lembaga luar sekolah, sangat penting artinya.

## 2) Fungsi pengadaptasian (adaptive)

Yaitu membantu siswa menemukan cara menempatkan diri dalam berbagai keadaan dan situasi, misalnya cara bergaul, bagaimana menentukan sikap, dan sebagainya.<sup>21</sup>

## 3) Fungsi bimbingan sebagai pemberi bantuan kepada staf sekolah (terutama guru-guru).

Untuk mengadaptasikan perilaku mendidik staf sekolah, dan terutama program pengajaran dan integrasi belajar mengajar guru-guru dengan kebutuhan, kecakapan, bakat, dan minat siswa dan memperhatikan dinamika kelompok.

Konselor memanfaatkan data lengkap tentang siswa-siswa dalam rangka pelaksanaan fungsi bimbingan ini. Informasi mengenai siswa-siswa itu, konselor membantu guru (terutama dalam hal) memperlakukan siswa dengan tepat, memilih dan menyusun bahan pelajaran, memilih metode interaksi belajar mengajar yang tepat. Khusus bagi sekolah yang kelompok siswanya yang menggunakan sistem pengajaran modul, adaptasi bahan-bahan modul dengan kecepatan dan kecakapan siswa adalah sangat penting artinya.

Dalam pelaksanaan fungsi pengadaptasian ini, kerjasama antara guru-guru dengan konselor sangat utama dan sangat memerlukan kecakapan human relationship yang tinggi bagi konselor dan guru dengan bekal utama saling mengerti dan memahami bahwa tugas mendidik mereka adalah semata-mata bagi kepentingan siswa.

## 4) Fungsi Penyesuaian (adjustive)

Bimbingan sebagai pemberi bantuan kepada siswa-siswa agar mereka memperoleh penyesuaian pribadi dan maju secara optimal dalam perkembangan

---

<sup>21</sup> Umar dan Sartono, *Bimbingan dan Penyuluhan*, h.24.

pribadinya. Pelaksanaan fungsi ini diwujudkan dalam membantu peserta didik dalam menghadapi penyesuaian yang dialaminya, yaitu melalui identifikasi diri dan masalahnya, memahami diri dan masalahnya sehingga peserta didik dapat memecahkan sendiri masalah penyesuaian yang dihadapinya. Untuk kelancaran pelaksanaan fungsi penyesuaian ini diperlukan kerjasama konselor dengan guru-guru dan staf di sekolah lain. Kerjasama dan keikutsertaan guru-guru diharapkan dalam hal-hal seperti identifikasi (mengenai) peserta didik yang mengalami gangguan penyesuaian, mengumpulkan data khusus tentang peserta didik yang bersangkutan, dan pengiriman peserta didik dari guru ke konselor. Keikutsertaan lain guru amat diperlukan adalah dalam pelaksanaan bimbingan kelompok.<sup>22</sup>

Sedangkan fungsi bimbingan konseling ditinjau dari kegunaan atau manfaat, ataupun keuntungan-keuntungan yang diperoleh melalui pelayanan tersebut. Maka fungsi bimbingan konseling mempunyai beberapa fungsi, antara lain sebagai berikut:<sup>23</sup>

a) Fungsi pemahaman

Kegunaan, manfaat, atau keuntungan-keuntungan apakah yang dapat diberikan oleh layanan bimbingan konseling dalam fungsi pemahaman? jasa yang diberikan oleh pelayanan ini adalah berkenaan dengan pemahaman.

b) Fungsi pencegahan

Fungsi pencegahan dalam hal ini dimaksudkan bahwa pencegahan terjadinya atau timbulnya masalah-masalah dari peserta didik, dan berfungsi preservation, memelihara situasi-situasi itu tetap baik. Bimbingan berfungsi mengembangkan secara maksimal apa yang dimiliki peserta didik dan apa yang telah dicapainya.

---

<sup>22</sup>Umar dan Sartono,*Bimbingan dan Penyuluhan* ,h.26.

<sup>23</sup>Umar dan Sartono,*Bimbingan dan Penyuluhan* ,h.14.

Dimana usaha-usaha yang bersifat preventif adalah berusaha menghindarkan atau mencegah terjadinya pengaruh-pengaruh yang buruk dan menimbulkan masalah-masalah pada diri peserta didik, memelihara situasi-situasi yang baik dan menjaga agar situasi-situasi yang baik itu tetap baik.<sup>24</sup>

Upaya pencegahan memang telah disebut orang sejak puluhan tahun yang lalu, Pencegahan diterima sebagai suatu yang baik dan perlu dilaksanakan tetapi hal itu kebanyakan baru disebut-sebut saja, perwujudannya yang bersifat operasional konkret belum banyak terlihat.

Bagi konseling professional yang misi tugasnya dipenuhi dengan perjuangan untuk menyingkirkan berbagai hambatan yang dapat menghalangi perkembangan individu, Upaya pencegahan tidak sekedar merupakan ide yang bagus, tetapi adalah suatu keharusan. Oleh karena itu, pelaksanaan fungsi pencegahan bagi konseling merupakan bagian dari tugas kewajiban yang amat penting. Seperti halnya dalam dunia kesehatan mental pencegahan didefinisikan sebagai upaya mempengaruhi dengan cara positif dan bijaksana. Yang mana sarannya adalah agar peserta didik atau klien dapat merasakan ketenangan dalam hidupnya dan dapat terhindar dari hal-hal yang kurang menyenangkan yang dapat menghambat segala perkembangan.

c) Fungsi Perbaikan

Perbaikan dalam hal ini adalah bahwa bimbingan konseling akan menghasilkan terpecahnya berbagai masalah yang dialami oleh klien atau peserta didik. Dengan demikian usaha layanan yang diberikan kepada klien dilakukan pada saat atau selama klien atau peserta didik mengalami masalah serius. Sasaran dari perbaikan ini adalah agar klien dapat terbebas dari masalah yang sedang

---

<sup>24</sup>D.Ketut Sukardi,*Dasar-dasar Bimbingan dan Penyuluhan di Sekolah* (Surabaya:Usaha Nasional,1993), h.81.

dihadapinya. Istilah lain yang sering digunakan terhadap perbaikan adalah “Corrective” yang lebih berorientasi pada tinjauan kembali perkembangan klien yang telah mengalami persoalan atau masalah yang serius.

d) Fungsi Pemeliharaan dan Pengembangan

Fungsi pemeliharaan berarti memelihara segala sesuatu yang baik yang ada pada diri individu, baik hal itu merupakan bawaan maupun hasil-hasil perkembangan yang telah dicapai selama ini. Intelegensi yang tinggi, bakat yang istimewa, minat yang menonjol untuk hal-hal yang positif dan produktif, sikap dan kebiasaan yang telah terbina dalam bertindak dan bertingkah laku sehari-hari, cita-cita yang tinggi dan cukup realistis, kesehatan dan kebugaran jasmani, hubungan sosial yang harmonis dan dinamis, dan berbagai aspek positif lainnya dari individu perlu dipertahankan dan dipelihara.

Oleh karena itu fungsi pemeliharaan dan fungsi pengembangan tidak dapat dipisahkan. Bahkan keduanya ibarat dua sisi dari mata uang. Jika sisi yang satu tidak mempunyai nilai lagi. Kedua sisi berfungsi seiring dan saling menunjang.

Adapun dalam hal pelayanan bimbingan konseling, fungsi pemeliharaan dan pengembangan dilaksanakan melalui berbagai pengaturan, kegiatan dan program. Misalnya di Sekolah, bentuk dan ukuran meja/kursi peserta didik disesuaikan dengan ukuran tubuh. Ventilasi, suhu, bentuk dan susunan ruangan.<sup>25</sup> Kelas diusahakan agar mereka yang berada di ruangan itu merasa nyaman, betah dapat melakukan kegiatan dengan tenang dan sepuh kemampuan.

Letak duduk peserta didik dalam kelas setiap kali diubah (misalnya setiap catur wulan atau semester) agar unsur-unsur organisme anak-anak itu (misalnya arah

---

<sup>25</sup> Priyatno dan Erman Amti, *Dasar-dasar Bimbingan dan Konseling*, h.216

dan jarak pandangan, kemampuan mendengar, sikap dan arah menghadapkan tubuh) tidak berkembang ke arah yang menyimpang.

#### **D. Pelaksanaan Bimbingan dan Konseling di Sekolah**

Pelaksanaan bimbingan dan konseling di Sekolah dititik beratkan kepada para peserta didik yang bermasalah dan dibimbing oleh para staf Sekolah, dan tak terlupakan juga kepada para guru yang mempunyai masalah. Oleh karena itu, sebaiknya terlaksana program bimbingan konseling di sekolah untuk memecahkan masalah yang timbul di sekolah terutama kepada siswa.

Masalah bimbingan kepala sekolah mempunyai dua fungsi utama :

##### **1. Dalam organisasi bimbingan**

Kepala Sekolah sebagai pimpinan secara otomatis memimpin sekolah, sekaligus menyusun dan mengatur program bimbingan. Program-program yang dimaksud adalah program bimbingan dan konseling dalam pelajaran Sekolah atau mengatur jam khusus untuk program khusus bimbingan konseling.

Bimbingan konseling bisa terlaksana dengan efektif jika dalam satu sekolah sudah ada guru khusus yang menangani bimbingan konseling yang diberi jam khusus misalnya dua jam pelajaran perminggu.

##### **2. Administrasi bimbingan**

Sebagai pimpinan sekaligus anggota administrasi sekolah, Kepala sekolah juga menyediakan fasilitas dan perlengkapan dalam pelaksanaan bimbingan dan konseling, diantaranya ruang bimbingan, daftar pribadi, surat-surat dan lain-lain yang berkenaan dengan program bimbingan konseling.<sup>26</sup>

Pelaksanaan bimbingan konseling di Sekolah tidak bisa dipisahkan dengan pendidikan oleh karena peserta didik tidak sama tingkat kecepatan dalam memahami

---

<sup>26</sup> M.Arifin dan Ety Kartika Wati, h.72

bahan pelajaran yang disajikan oleh seorang Guru. Sehingga untuk mengejar keterlambatan dari teman-teman sekelasnya perlu ada bimbingan khusus yang dikenal dengan istilah *remedial teaching* yang bisa dilaksanakan setelah selesai semester.

Menurut Arthur J. Jon dan Herald C. Hand dalam bukunya *Guidance in purpose Living*, yang dikutip oleh M.Arifin dan Ety Kartika Wati, mengatakan bahwa bimbingan dan pendidikan tak dapat dipisahkan dalam proses terutama dalam kaitannya dengan upaya membantu peserta didik menemukan atau memenuhi kebutuhan-kebutuhan hidupnya sesuai dengan kemampuannya.<sup>27</sup>

Berdasarkan uraian diatas dapat dipahami bahwa bimbingan konseling di Sekolah berkaitan erat dengan pendidikan di Sekolah sebab seorang guru disamping mendidik juga otomatis membimbing siswa.



---

<sup>27</sup>M.Arifin dan Ety Kartika Wati, h.129

### ***E. Faktor-faktor Penyebab Kenakalan Siswa***

Faktor yang menyebabkan timbulnya atau terjadinya kenakalan remaja secara umum dapat dikelompokkan kedalam dua faktor, yaitu:

#### **1. Faktor Intern**

##### **a. Faktor Kepribadian**

Faktor ini dapat mencakup segi cacat atau tidaknya secara fisik dan segi jenis kelamin. Ada suatu teori yang menjelaskan adanya kaitan antara cacat tubuh dengan tindakan menyimpang (meskipun teori ini belum teruji secara baik dalam kenyataan hidup). Menurut teori ini, seseorang yang sedang mengalami cacat fisik cenderung mempunyai rasa kecewa terhadap kondisi hidupnya.

##### **b. Faktor status dan peranannya di masyarakat**

Seseorang anak yang pernah berbuat menyimpang terhadap hukum yang berlaku (keluar dari penjara), seringkali pada saat kembali ke masyarakat status atau sebutan “eks narapidana” yang diberikan oleh masyarakat sulit terhapuskan sehingga anak tersebut kembali melakukan tindakan penyimpangan hukum karena merasa tertolak dan terasingkan.

#### **2. Faktor Ekstern**

##### **a. Kondisi lingkungan keluarga**

Khususnya di kota-kota besar di Indonesia, generasi muda yang orang tuanya disibukkan dengan kegiatan bisnis sering mengalami kekosongan batin karena bimbingan dan kasih sayang langsung dari orang tuanya sangat kurang. Kondisi orang tua yang lebih mementingkan karier daripada perhatian kepada anaknya akan menyebabkan munculnya perilaku menyimpang terhadap anaknya.<sup>28</sup>

---

<sup>28</sup>Sudarsono, *Kenakalan Remaja*, (Jakarta:Rineke Cipta, 1995), h. 125.



b. Kontak sosial dari lembaga masyarakat kurang baik atau kurang efektif.

Apabila sistem pengawasan lembaga-lembaga sosial masyarakat terhadap pola perilaku anak muda sekarang kurang berjalan dengan baik, akan memunculkan tindakan penyimpangan terhadap nilai dan norma yang berlaku. Misalnya, mudah menoleransi tindakan anak muda yang menyimpang dari hukum atau norma yang berlaku, seperti mabuk-mabukan yang dianggap hal yang wajar, tindakan perkelahian antara anak muda dianggap hal yang biasa saja.

c. Kondisi geografis atau kondisi fisik alam

Kondisi alam yang gersang, kering, dan tandus, dapat juga menyebabkan terjadinya tindakan yang menyimpang dari aturan norma yang berlaku, lebih-lebih apabila individunya bermental negative. Misalnya melakukan tindakan pencurian dan mengganggu ketertiban umum, atau konflik yang bermotif memperebutkan kepentingan ekonomi.

d. Kesenjangan ekonomi dan disintegrasi politik

Kesenjangan ekonomi antara orang yang kaya dan miskin akan mudah memunculkan kecemburuan sosial dan bentuk kecemburuan sosial ini bisa mewujudkan tindakan perusakan, pencurian, dan perampokan. Disintegrasi politik (antara lain terjadinya konflik antar partai politik atau terjadinya peperangan antar kelompok dan perang saudara) dapat mempengaruhi jiwa remaja yang kemudian bisa menimbulkan tindakan-tindakan menyimpang.

e. Perubahan sosial budaya yang begitu cepat (revolusi)

Perkembangan teknologi di berbagai bidang khususnya dalam teknologi komunikasi dan hiburan yang mempercepat arus budaya asing yang masuk akan banyak mempengaruhi pola tingkah laku anak menjadi kurang baik, lebih-lebih anak tersebut belum siap mental dan akhlaknya, atau wawasan agamanya masih rendah

sehingga mudah berbuat hal-hal yang menyimpang dari tatanan nilai-nilai dan norma yang berlaku.<sup>29</sup>

Sedangkan menurut Sudarsono, bahwa yang menyebabkan timbulnya kenakalan remaja atau siswa yang sering terjadi di dalam sekolah dan masyarakat antara lain :

1. Faktor Keluarga

Keadaan keluarga yang dapat menjadikan sebab timbulnya kenakalan remaja dapat berupa keluarga yang tidak normal (Broken Home) maupun jumlah anggota keluarga yang kurang menguntungkan.

2. Keberadaan Pendidikan formal

Dewasa ini sering terjadi perlakuan guru yang tidak adil, hukuman yang kurang menunjang tercapainya tujuan pendidikan, ancaman dan penerapan disiplin terlalu ketat, disharmonis hubungan siswa dan guru, kurangnya kesibukan belajar di rumah. Proses pendidikan yang kurang menguntungkan bagi perkembangan jiwa anak kerap kali memberikan pengaruh kepada siswa untuk berbuat nakal, yang sering disebut kenakalan remaja.<sup>30</sup>

3. Keadaan masyarakat

Dikalangan masyarakat, sering terjadi kejahatan seperti pembunuhan, penganiayaan, pemerkosaan, pemerasan, gelandangan, dan pencurian. Bagi anak remaja keinginan berbuat jahat kadang timbul karena bacaan, gambar-gambar dan film, kebiasaan membaca buku yang tidak baik (misal novel seks), pengaruh tontonan gambar-gambar porno serta tontonan film yang tidak baik dapat mempengaruhi jiwa anak untuk berperilaku negatif.

---

<sup>29</sup> Taufiq Rahman Dhohiiri, Tarsisius Wirtono, dkk, sosiologi 3, *Suatu Kajian Kehidupan Masyarakat SMA/MA Kelas XII*, Yudistira, Bandung: 2001

<sup>30</sup> Sudarsono, *Kenakalan Remaja*, h. 126.

## ***F. Kerangka Konseptual***

Rangkaian akhir dari suatu proses pendidikan adalah menghasilkan siswa yang cerdas, beriman dan bertaqwa. Berhasil atau tidaknya pendidikan dalam mencapai tujuannya dapat dipengaruhi oleh tingkat kedisiplinan guru maupun siswanya. Kedisiplinan sangat penting dalam melakukan segala macam aktifitas guru dan siswa di Madrasah. Tanpa kedisiplinan, segala macam aktivitas guru dan siswa di Madrasah tidak akan berjalan sebagaimana yang diharapkan.

Bagi siswa kedisiplinan dalam pendidikan secara psikologis akan memberikan pedoman atau pegangan batin kepada mereka untuk mengenal kapasitas dan status dirinya dan dapat memberi dorongan kepada siswa untuk dapat memperbaiki, meningkatkan, dan mempertahankan prestasinya.

Bimbingan Konseling sebagai bagian dari sistem, diharapkan membawa peran yang sangat signifikan bagi tercapainya tujuan pendidikan itu sendiri. Hubungan antar pelaksanaan bimbingan konseling dengan proses dan tujuannya dapat digambarkan sebagai berikut:



## BAB III

### METODOLOGI PENELITIAN

#### *A. Jenis dan Lokasi Penelitian*

##### **1. Jenis Penelitian**

Penelitian ini adalah penelitian lapangan (field research) dengan metode kualitatif deskriptif. Menurut Whitney, metode deskriptif adalah pencarian fakta dengan interpretasi yang tepat.<sup>1</sup> Abustan mengemukakan bahwa penelitian deskriptif adalah mempelajari masalah-masalah dalam masyarakat, serta tata cara yang berlaku dalam masyarakat dan situasi tertentu, termasuk tentang hubungan, kegiatan-kegiatan, sikap-sikap, pandangan-pandangan, serta proses-proses yang sedang berlangsung.<sup>2</sup>

Pada dasarnya metode deskriptif kualitatif adalah suatu metode dalam meneliti status kelompok manusia, suatu objek, suatu kondisi, suatu sistem pemikiran, ataupun suatu kelas peristiwa pada masa sekarang dan tujuan dari penelitian deskriptif ini adalah untuk membuat deskriptif, gambaran atau lukisan secara sistematis, factual dan akurat mengenai fakta-fakta, sifat-sifat serta hubungan antar fenomena yang diselidiki. Sebagaimana dikutip Kaelan, Whitney mengungkapkan bahwa metode deskriptif adalah pencarian fakta dengan interpretasi yang tepat dan sistematis, atau kata-kata tertulis maupun lisan dari orang-orang atau perilaku yang diamati.<sup>3</sup>

---

<sup>1</sup>Moch.Nasir,*Metode Penelitian*,(Jakarta:Ghalia Indonesia,1999),h. 63.

<sup>2</sup>Idrus Abustam,*Metode Penelitian Administrasi*,(Makassar:Program Magister Administrasi Kerjasama UNHAS-LAN,2000),h. 350.

<sup>3</sup> Sugiyono, *Metode Penelitian Kuantitatif, Kualitatif dan R&D* (Cet. VI;Bandung:Alfabeta, 2009), h. 67.

Oleh karena itu, penelitian ini berusaha mengungkap tingkat kemampuan dan peran bimbingan konseling dalam peningkatan kedisiplinan siswa dan factor-faktor yang mempengaruhi kedisiplinan di Madrasah Tsanawiyah As'adiyah Cabenge Kabupaten Soppeng.

## **2. Lokasi penelitian**

Lokasi penelitian ini adalah di Madrasah Tsanawiyah As'adiyah Cabenge tepatnya Jl.Sungai Walenna No. 103 Kelurahan Cabenge Kecamatan Lilirilau Kabupaten Soppeng atau disebelah selatan Mesjid Shirathal Mustaqim Cabenge.

## **B. Pendekatan Penelitian**

Pendekatan sebagai usaha dalam rangka aktivitas penelitian untuk mengadakan hubungan dengan orang yang diteliti.<sup>4</sup> Dalam tesis ini, Penulis menggunakan dua pendekatan yaitu pendekatan kualitatif dan pendekatan keilmuan sebagai bagian yang integral dalam suatu penelitian agar penelitian tersebut lebih fokus pada kajian sesuai disiplin ilmu yang dibahas. Pendekatan kualitatif menggambarkan situasi dan kondisi apa adanya dan pendekatan keilmuan mengaitkan antara kondisi di lapangan dengan teori-teori yang ada. Pendekatan itu meliputi :

### **1. Pendekatan Paedagogis.**

Pedagogik atau Pendidikan<sup>5</sup> menjadi salah satu cara menyelesaikan permasalahan, dengan mempelajari segala yang berkenan dengan perilaku menyimpang dan mencarikan solusinya dengan upaya bimbingan kearah perbaikan

---

<sup>4</sup> Hadari Nawawi dan Martini Nawawi, *Instrumen Penelitian Bidang Sosial* (Cet. II; Yagyakarta: Gajah Mada University Press, 1995), h. 66

<sup>5</sup> Burhanuddin Salam, *Pengantar Pedagogik Dasar- dasar ilmu Mendidik* (Cet. I, Jakarta: Rineke Cipta, 1997), h. 43

agar kembali pada perilaku normal. Pendekatan ini dapat dikatakan harus ada dalam tesis ini karena sangat berkaitan dengan pendidikan.

## **2. Pendekatan Psikologis.**

Yaitu mempelajari tingkah laku manusia dalam hubungannya dengan lingkungan.<sup>6</sup> Pendekatan digunakan untuk mendalami berbagai gejala psikologis yang muncul dari guru BK dan peserta didik, baik yang muncul pada saat berlangsungnya proses penyelesaian masalah di Sekolah maupun selesainya proses penyelesaian masalah.

Pendekatan ini digunakan karena penelitian ini melihat lebih dekat perkembangan peserta didik dalam interaksi belajarnya pada MTs As'adiyah Cabenge Kabupaten Soppeng serta hubungan emosional antara seluruh rangkaian proses pembelajaran yang berlangsung pada MTs As'adiyah Cabenge dengan yang berlangsung di luar Madrasah.

Pendekatan Psikologis ini dibutuhkan, karena dorongan untuk berprestasi merupakan keadaan psikologis yang perwujudannya nampak pada pengamatan gejala tingkah laku individu. Individu akan melakukan sesuatu pekerjaan dengan gigih jika ia mempunyai dorongan yang kuat.

## **3. Pendekatan Toelogis Normatif (Religius)**

Hampir disetiap segi kehidupan, agama selalu hadir sebagai barometer.<sup>7</sup> Pendekatan ini dilakukan untuk memberikan pemahaman kepada siswa untuk bisa menjunjung dan mengamalkan norma-norma keagamaan.

---

<sup>6</sup> Burhanuddin Salam, *Pengantar Umum Psikologi*, (Cet. II; Jakarta: Rineke Cipta, 1997), h. 45.

<sup>7</sup> Kaelany HD, *Islam dan Aspek-aspek Kemasyarakatan*, (Cet. I, Jakarta: Bumi Aksara, 2000), h. 18.

Selain itu, penelitian ini juga menggunakan pendekatan Keagamaan (teologis normatif), karena MTs As'adiyah Cabenge Kabupaten Soppeng merupakan lembaga yang sarat dengan nilai-nilai agama Islam kaitannya dengan Kependidikan Islam, yang menjadi pokok pembahasan adalah keseluruhan perilaku yang dilakukan oleh guru Bimbingan dan Konseling dalam proses mengatasi siswa yang bermasalah pada MTs As'adiyah Cabenge Kabupaten Soppeng.

### **C. Sumber Data**

Data yang dikumpulkan berupa uraian, narasi juga penjelasan dari sumber data (informan) baik lisan maupun tulisan serta dokumen-dokumen. Data juga dikumpulkan dari berbagai sumber media local maupun nasional baik cetak maupun elektronik yang secara langsung atau tidak langsung berhubungan dengan masalah penelitian.

Sumber data dalam penelitian ini adalah Kepala Madrasah, guru-guru dan para tenaga kependidikan serta peserta didik dan sebagainya, Sumber data pada prinsipnya dapat diklasifikasikan menjadi dua yaitu :

Data dalam penelitian ini ada dua macam, yaitu data primer dan data sekunder, yaitu:

#### **1. Sumber Data Primer**

Data primer adalah data yang diperoleh secara langsung di lapangan yaitu melalui wawancara mendalam atau lewat observasi.<sup>8</sup> Sehubungan dengan data primer ini maka wawancara telah dilakukan dengan berbagai pihak yaitu Kepala Madrasah, guru Bimbingan dan Konseling serta siswa di MTs As'adiyah Cabenge.

#### **2. Sumber Data Sekunder**

---

<sup>8</sup> Sugiyono, *Metode Penelitian Kuantitatif Kualitatif dan R&D*, h. 225.



Data sekunder adalah data yang diperoleh tidak secara langsung memberikan data kepada pengumpul data seperti dokumen dan sebagainya. Dokumen yang dimaksud dapat berupa literatur, papan potensi peserta didik dan tenaga pendidik dan kependidikan, serta dokumen madrasah lainnya.

#### ***D. Metode Pengumpulan Data***

Berkenaan dengan penelitian lapangan ini, Peneliti menggunakan metode-metode sebagai berikut :

##### **1. Observasi**

Observasi seringkali diartikan sebagai suatu aktivitas yang sempit, yakni memperhatikan sesuatu dengan menggunakan mata. Namun dalam artian psikologi, observasi atau yang disebut pula dengan pengamatan, meliputi kegiatan pemusatan perhatian terhadap sesuatu objek dengan menggunakan seluruh alat indera.<sup>9</sup>

Observasi salah satu teknik yang penulis gunakan dengan jalan terjun langsung mengadakan pengamatan tentang masalah yang diperlukan untuk dicatat.

Observasi dapat pula dikatakan pengamatan karena meliputi kegiatan memusatkan segala perhatian terhadap suatu objek yang akan dijadikan sasaran dalam penelitian dengan menggunakan seluruh panca indera.

Hubungannya dengan penelitian ini, metode observasi digunakan untuk mengamati secara langsung bimbingan konseling dalam meningkatkan kedisiplinan siswa di Madrasah Tsanawiyah As'adiyah Cabenge Kabupaten Soppeng.

##### **2. Wawancara**

Wawancara adalah suatu kegiatan yang dilakukan untuk mendapatkan informasi secara langsung dengan mengungkapkan daftar pertanyaan pada responden secara lisan.

---

<sup>9</sup>Suharsimi Arikunto, h.146

Peneliti melaksanakan wawancara ini dengan menggunakan suatu pedoman wawancara yakni pertanyaan-pertanyaan yang dibuat sebelum mengadakan wawancara, dalam hal ini peneliti membatasi pertanyaan pada hal-hal yang berkaitan dengan pembahasan penelitian ini.

### 3. Dokumentasi

Dokumentasi yang dimaksud disini adalah studi dokumentasi, yaitu teknik pengumpulan data yang tidak langsung ditujukan kepada subjek penelitian.<sup>10</sup>

Dokumen dapat dibedakan menjadi dokumen primer dan dokumen sekunder.<sup>11</sup>

Dokumen merupakan catatan peristiwa yang telah lalu. Dokumen dapat berbentuk tulisan, gambar atau karya monumental dari seseorang lainnya. Dokumen yang berbentuk tulisan, misalnya catatan harian, sejarah kehidupan (life histories), cerita, biografi, peraturan, kebijakan. Dokumen yang berbentuk gambar hidup, sketsa, film, Video, CD, DVD, cassette, dan lain-lain. Dokumen yang berbentuk karya misalnya karya seni, karya lukis, patung naskah, tulisan, prasasti dan sebagainya.<sup>12</sup>

Secara interpretatif dapat diartikan bahwa dokumen merupakan rekaman kejadian masa lalu yang ditulis atau dicetak, dapat merupakan catatan anecdotal, surat, buku harian dan dokumen-dokumen. Dokumen kantor termasuk lembaran internal, komunikasi bagi publik yang beragam, file siswa dan pegawai, deskripsi program dan data statistik pengajaran.<sup>13</sup>

---

<sup>10</sup> Irwan suhartono, *Metode Penelitian Sosial* (Bandung: PT.Remaja Rosdakarya, 2004), h.70.

<sup>11</sup> Irwan Suhartono, *Metode Penelitian Sosial*, h. 71.

<sup>12</sup> Sugiyono, *Metode Penelitian Pendidikan*, Bandung:Alfa Beta, 2012

<sup>13</sup> Sumadi Suryabrata, *Metodologi Penelitian*, Jakarta:Raja Grafindo, 2008

Nasution menjelaskan bahwa: “Ada sumber yang non manusia (non human resources), antara lain adalah dokumen, foto dan bahan statistik”.<sup>14</sup>

### **E. Instrumen Penelitian**

Instrumen penelitian merupakan salah satu unsur yang sangat penting dalam mengumpulkan data sehingga instrument harus relevan dengan masalah yang dimiliki. Melihat aspek yang diteliti, maka instrument yang utama dalam penelitian ini adalah pedoman interviu, dengan menggunakan alat tulis menulis untuk menuliskan jawaban yang diterima dan untuk mempermudah penulis dalam mengumpulkan data. Adapun instrument penelitian yang digunakan sesuai dengan metode pengumpulan data dengan menggunakan beberapa pedoman, yaitu:

#### **1. Pedoman Observasi**

Yaitu suatu instrument penelitian yang digunakan oleh penulis dengan jalan turun langsung ke lapangan mengamati objek secara langsung guna mendapatkan data yang lebih jelas.

#### **2. Pedoman Wawancara**

Yaitu penulis mendatangi responden yang telah ditetapkan diwawancarai dengan mengemukakan beberapa pertanyaan yang berkaitan dengan pembahasan dalam penelitian ini yang telah dipersiapkan penulis sebelum turun ke Lapangan.

#### **3. Pedoman Dokumentasi**

Dokumentasi yaitu suatu instrument penelitian yang penulis gunakan untuk mendapatkan data-data yang ada mengenai guru Bimbingan dan Konselor ketika mengatasi siswa yang bermasalah.

---

<sup>14</sup>Nasution, *Metode Penelitian Naturalistik Kualitatif*, Bandung:Tarsito,1992

### ***F. Teknik Pengolahan Data dan Analisa Data***

Penelitian yang dilaksanakan ini adalah penelitian kualitatif yang bersifat induktif, yaitu suatu pengolahan berdasarkan data yang diperoleh, selanjutnya dikembangkan menjadi kesimpulan awal. Kesimpulan awal yang ditemukan berdasarkan data tersebut, selanjutnya dicarikan data lagi secara berulang-ulang sehingga selanjutnya dapat disimpulkan apakah dugaan tersebut dapat diterima atau ditolak berdasarkan data yang terkumpul melalui berbagai macam instrument yang digunakan oleh peneliti.

Analisis data dalam penelitian ini, dilakukan terhadap data hasil studi pendahuluan yang digunakan untuk menentukan focus penelitian. Namun focus penelitian masih bersifat sementara, dan akan berkembang setelah peneliti masuk dan berada pada tempat penelitian (di lapangan) dan dilakukan pada saat pengumpulan data berlangsung dan setelah pengumpulan data dalam periode tertentu. Pada saat wawancara, peneliti melakukan analisis terhadap jawaban yang diwawancarai. Bila jawaban yang diwawancarai setelah dianalisis masih belum memuaskan, maka peneliti melanjutkan pertanyaan lagi, sampai tahap tertentu, diperoleh data yang dianggap kredibel.

Peneliti hanya mengungkapkan apa yang sebenarnya terjadi berkenaan dengan layanan guru bimbingan konseling di lapangan, atau menggambarkan fakta-fakta dengan cara mengumpulkan data-data berupa informasi dan informan yang erat kaitannya baik dari Kepala Sekolah, Wali-wali kelas, Guru Bimbingan dan Konseling begitupula peserta didik.

### **G. Pengujian Keabsahan Data**

Untuk melakukan pemeriksaan keabsahan data dalam penelitian ini, penulis menggunakan teknik Triangulasi dan member check. Menurut Sugiyono, Triangulasi adalah teknik pengumpulan data yang bersifat menggabungkan data dari berbagai teknik pengumpulan data dan informan yang telah ada.

Triangulasi terbagi tiga yaitu: 1. Triangulasi Teknik, 2. Triangulasi sumber, 3. Triangulasi waktu. Adapun triangulasi teknik ditempuh melalui langkah-langkah sebagai berikut; Peneliti menggunakan observasi partisipatif, wawancara mendalam, dan dokumentasi terhadap informan yang sama secara serempak. Triangulasi Sumber yaitu mendapatkan data dari sumber yang berbeda-beda. Sedangkan Triangulasi Waktu yaitu peneliti melakukan pengujian data dengan cara pengecekan terhadap wawancara, observasi yang telah dilakukan dengan cara berulang-ulang untuk menjaga validitas data.

Adapun **Member Check** adalah proses pengecekan data yang diperoleh peneliti kepada pemberi data. Apabila data yang ditemukan peneliti disepakati oleh informan berarti data tersebut adalah Valid.

## **BAB IV**

### **HASIL PENELITIAN DAN PEMBAHASAN**

#### ***A. Gambaran Umum Lokasi Penelitian***

##### **1. Profil MTs As'adiyah Cabenge Kabupaten Soppeng**

Penelitian ini dilaksanakan di MTs As'adiyah Cabenge yang merupakan salah satu Madrasah yang berada di jantung kota Kelurahan Cabenge di Kecamatan Lilirilau Kabupaten Soppeng Provinsi Sulawesi Selatan. Madrasah ini berada di Jl.Sungai Walennae No.103 Kelurahan Cabenge. Ia berstatus Swasta merupakan cabang dari As'adiyah Pusat Sengkang yang didirikan sekitar tahun 1965 oleh yayasan As'adiyah Pusat Sengkang dengan luas 1062 M<sup>2</sup> penunjukan dan penetapan batas ditunjukkan oleh H.Abd.Wahid.W.BA, nomor statistik (NSM): 121273120011, Nomor Pokok Sekolah Nasional (NPSN): 69853495. MTs As'adiyah Cabenge pernah diakreditasi sebanyak 2 kali yaitu pada tahun 2011 mendapatkan predikat C dan pada tahun 2016 mendapatkan predikat B dengan nilai 85 (Delapan Puluh Lima).<sup>1</sup>

##### **a. Visi, Misi dan Tujuan MTs As'adiyah Cabenge Kabupaten Soppeng**

- 1) Visi MTs As'adiyah Cabenge  
“Menjadikan Madrasah Panutan Yang Mampu Mengembangkan Sumber Daya Manusia Yang Beriman Dan Bertaqwa, Berilmu Serta Amaliah”
- 2) Misi MTs As'adiyah Cabenge
  - a) Mengadakan pembinaan keagamaan demi terwujudnya manusia yang agamis.
  - b) Membina peserta didik dalam rangka meningkatkan dan mengembangkan seluruh potensi yang dimiliki, menjaga dan meningkatkan martabat dan citranya.

---

<sup>1</sup> Profil MTs As'adiyah Cabenge Kabupaten Soppeng, h.1

- c) Melatih untuk mengembangkan dan membentuk kepribadian, kecerdasan dan keterampilan peserta didik secara optimal.
- d) Menerapkan disiplin, pembelajaran, dan bimbingan secara efektif dan efisien.
- e) Mengembangkan sumber daya dan potensi siswa yang menguasai IPTEK dan IMTAQ.

### 3) Tujuan MTs As'adiyah Cabenge

- a) Perolehan nilai nasional rata-rata memenuhi standar kelulusan.
- b) Memiliki kegiatan ekstra kurikuler yang maju dan berprestasi disegala bidang.
- c) Terwujudnya disiplin yang tinggi dari seluruh warga madrasah
- d) Terwujudnya suasana pergaulan sehari-hari yang berlandaskan keimanan dan ketaqwaan.
- e) Terwujudnya manajemen madrasah yang transparan dan partisipatif, melibatkan seluruh warga madrasah dan kelompok kepentingan yang terkait.
- f) Terwujudnya lingkungan madrasah yang bersih, indah, resik dan asri.<sup>2</sup>

### **b. Keadaan Guru dan Pegawai MTs As'adiyah Cabenge**

Menurut Undang-undang Pendidikan Nasional. Pendidik adalah tenaga kependidikan yang berkualifikasi guru, dosen, konselor, pamong belajar, widyaiswara, tutor, instruktur, fasilitator dan sebutan lain sesuai dengan kekhususannya serta berpartisipasi dalam penyelenggaraan pendidikan.<sup>3</sup> Jadi guru merupakan tenaga profesional dengan tugas utama mendidik, mengajar, membimbing, mengarahkan, melatih, menilai dan mengevaluasi peserta didik pada jalur pendidikan formal, pendidikan dasar dan pendidikan menengah. Potensi harus dimiliki oleh guru untuk menunjang keberhasilan dalam membina peserta didik.

---

<sup>2</sup>Profil MTs As'adiyah Cabenge Kabupaten Soppeng, h.3

<sup>3</sup>Pemerintah RI, *Undang-undang Sistem Pendidikan Nasional* ( Cet.Terbaru, Jakarta Permata Press, 2013), h.3.

Guru menjadi penentu terhadap keberhasilan dan kelangsungan program pembelajaran di sekolah. Oleh karena itu, guru dalam mengatur, mengarahkan pembelajaran dan merupakan teladan bagi peserta didik seyogyanya berupaya meningkatkan kepiawaiannya dalam bidang pendidikan terutama dalam meramu materi ajar agar dapat meningkatkan motivasi dan semangat belajar peserta didik.

Demikian juga halnya di MTs As'adiyah Cabenge Kecamatan lilirilau Kabupaten Soppeng yang menurut hasil analisis peneliti bahwa para guru yang mengajar di Madrasah tersebut telah melaksanakan tugas dan kewajibannya sebagai guru, karena melihat berbagai macam program dari setiap Pembina yang ada dan kompetensi akademik yang disandang sesuai dengan mata pelajaran masing-masing begitupula kemampuan dalam melaksanakan isi kurikulum yang berlaku disamping pengalaman mengajar mereka yang terbilang cukup lama mulai dari tujuh (7) tahun sampai dua puluh (20) tahun mengabdikan di MTs As'adiyah Cabenge. Berikut ditampilkan dalam bentuk tabel mengenai keadaan guru atau pendidik di MTs As'adiyah Cabenge.

Tabel 4.1

Keadaan Guru MTs As'adiyah Cabenge Tahun Pelajaran 2017/2018

NO	NAMA	L/ P	PEND TERAKHI R	JABATAN	KET
1	Hj.ST.Marhawa,A.Md	P	D.III	Kepala Madrasah	
2	Maryanti Tajuddin,S.Ag	P	S.1	Wakil Kepala	
3	Jumarniati,S.Ag	P	S.1	Guru Mata Pelajaran	
4	Dahri,S.Pd I	L	S.1	Guru Mata Pelajaran	
5	Nurhijrawati,S.Ag	P	S.1	Kepala Perpustakaan	
6	Andi Cara,S.Pd I	L	S.1	Guru Mata Pelajaran	



7	Hariato,S.Pd	L	S.1	Guru Mata Pelajaran	
8	Megawati,SE	P	S.1	Guru Mata Pelajaran	
9	Andi Asriani,S.Pd	P	S.1	Guru Mata Pelajaran	
10	Baharuddin,S.Pd	L	S.1	Guru Mata Pelajaran	
11	Eny Fadriani,S.Pd I	P	S.1	Guru Mata Pelajaran	
12	Juwarni,A.Md	P	D.III	Guru Mata Pelajaran	
13	Redyzal,S.Pd	L	S.1	Guru BK	
14	Ririanti,S.Pd	P	S.1	Kepala Lab.IPA	

Tabel 4.2

## Keadaan Pegawai MTs As'adiyah Cabenge

NO	NAMA	L/P	PEND TERAKHIR	JABATAN	KET
1	Megawati,SE	P	S.1	Kepala Tata Usaha	
2	Juwarni,A.Md	P	D.III	Staf TU	
3	Redyzal,S.Pd	L	S.1	Staf TU	
4	Andi Asriani,S.Pd	P	S.1	Operator	
5	Andi Hefri Andriawan	L	SMA	Operator	
6	Rismal	L	SMP	Bujang Sekolah	

Sumber : Kantor MTs As'adiyah Cabenge

Adapun kualifikasi pendidikan para guru MTs As'adiyah Cabenge yaitu: S1 sebanyak 12 orang, D3 sebanyak 2 orang dan lulusan SMA 1 orang lulusan SMP 1 orang.

## Struktur Organisasi

MTs AS' ADIYAH NO.4 CABENGE  
TAHUN PELAJARAN 2017/2018

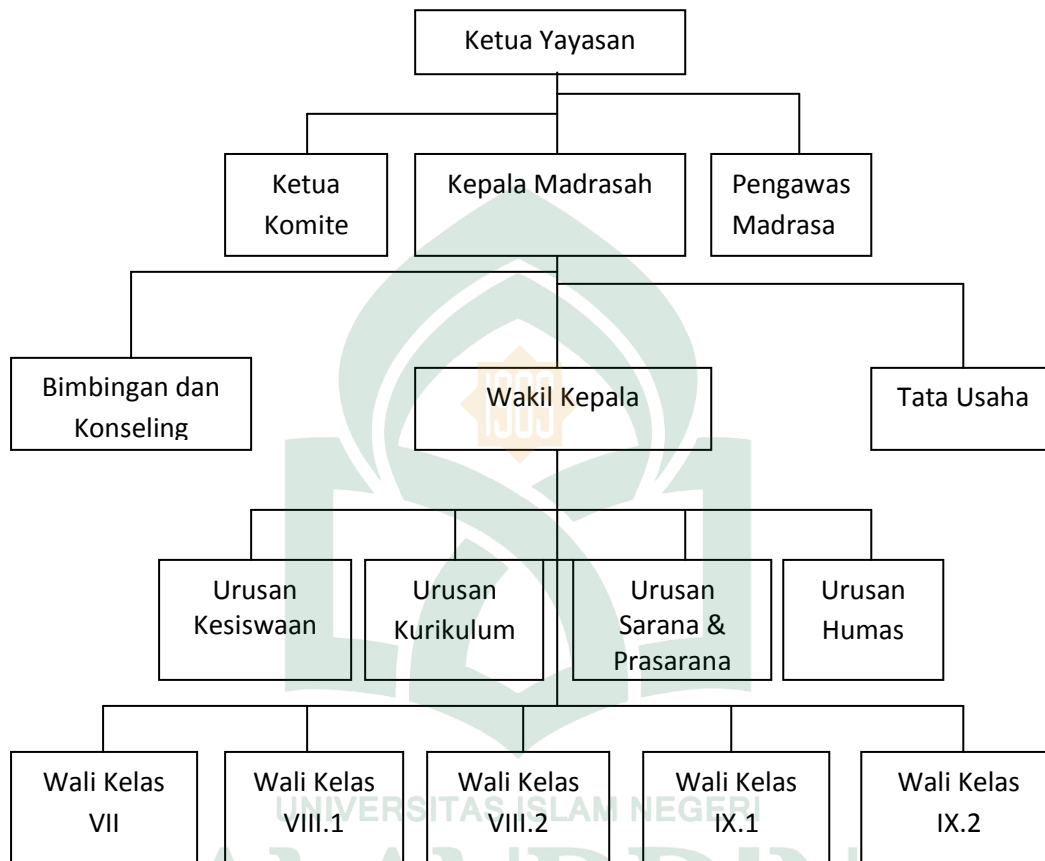

Sumber : Kantor MTs As'adiyah Cabenge

### c. Keadaan Peserta Didik

Peserta didik merupakan subjek sekaligus sebagai objek pendidikan. Peserta yang diterima di Sekolah ini adalah peserta didik yang telah melewati jenjang pendidikan sekolah dasar (SD).

Keadaan peserta didik yang diterima di MTs As'adiyah Cabenge memiliki latar belakang yang berbeda-beda, akan tetapi hal tersebut bukan menjadi persyaratan penting dalam penerimaan peserta didik di MTs As'adiyah Cabenge. Namun yang

menjadi fokus utama dalam penerimaan tersebut sangat ditunjang oleh kualitas atau standarisasi nilai yang telah disepakati oleh pihak sekolah, dan komitmen yang tinggi dari calon peserta didik untuk menerima segala peraturan dan kebijakan yang ada.

Tabel 4.3

Keadaan Peserta Didik MTs As'adiyah Cabenge Tahun Pelajaran 2017/2018

KEADAAN PESERTA DIDIK	KELAS VII (TUJUH)	KELAS VIII (DELAPAN)	KELAS IX (SEMBILAN)	JUMLAH KESELURUHAN
L	11	20	9	40
P	10	18	24	52
JUMLAH/ KELAS	21	38	33	92

Sumber : Dokumen Profil MTs As'adiyah Cabenge

#### d. Keadaan Fasilitas Sarana

Sarana yang ada di MTs As'adiyah Cabenge merupakan suatu hal yang sangat membantu kelancaran proses belajar mengajar untuk mencapai tujuan pendidikan. Adapun gedung dan ruangan lainnya dapat dilihat pada tabel berikut:

Tabel 4.4

Keadaan Fasilitas Sarana MTs As'adiyah Cabenge 2017/2018

No	Jenis Barang	Jumlah	Keterangan
1	Ruang Kepala Madrasah	1	Kondisi Baik
2	Ruang Guru	1	Kondisi Baik
3	Ruang Tata Usaha	1	Kondisi Baik
4	Ruangan Kelas	5	Kondisi Baik
5	Ruang Perpustakaan	1	Kondisi Baik
6	Ruang Laboratorium IPA	1	Kondisi Rusak Ringan
7	Ruangan BK	1	Kondisi Baik
8	Ruangan Gudang	1	Kondisi Baik
9	Kamar mandi/WC	1	Kondisi Baik

Sumber : Dokumen Profil MTs As'adiyah Cabenge

### ***B. Karakter atau Pelanggaran Siswa MTs As'adiyah Cabenge.***

Berdasarkan hasil wawancara dengan Kepala Madrasah, guru BK, serta beberapa guru lainnya serta beberapa siswa MTs As'adiyah Cabenge, maka dapat disimpulkan bahwa beberapa siswa yang mengalami masalah yaitu masalah yang berkaitan dengan masalah akademik, masalah pribadi, masalah sosial serta masalah karier.

Hal ini ditandai dengan adanya karakter siswa atau pelanggaran siswa MTs As'adiyah Cabenge, seperti: Terlambat datang, bolos, tidak mengerjakan tugas atau pr, tidak memakai pakaian seragam, tidak salat berjamaah, berkelahi bahkan sampai dengan putus sekolah atau dikelompokkan dalam empat masalah yaitu masalah pribadi, masalah akademik dan masalah sosial serta masalah karier .

Sebagaimana yang telah dikemukakan oleh salah seorang guru Bimbingan dan Konseling yaitu Andi Cara, sebagai berikut:

“Berkisar empat belas (14) orang jumlah siswa dari kelas VII, VIII dan IX yang memiliki masalah baik masalah pribadi, akademik maupun masalah sosial dan bahkan masalah karir dan telah berkonsultasi dengan guru Bimbingan dan Konseling MTs As'adiyah Cabenge”.<sup>4</sup>

Berdasarkan informasi yang peneliti dapatkan dari Andi Cara guru Bimbingan dan Konseling MTs As'adiyah Cabenge, tentang adanya beberapa siswa yang sering melakukan pelanggaran yang berkaitan dengan masalah akademik atau pelanggaran tata tertib sekolah, maka peneliti kemudian melakukan observasi serta wawancara mendalam terhadap guru-guru yang lainnya serta siswa yang bersangkutan yang namanya telah masuk dalam daftar siswa yang melanggar.

---

<sup>4</sup> Andi Cara (35 Tahun), Guru Bimbingan dan Konseling MTs As'adiyah Cabenge Kabupaten Soppeng, *Wawancara*, Tanggal 05 Maret 2018.

### 1. Jenis-jenis Permasalahan Peserta Didik atau Karakter Siswa MTs As'adiyah Cabenge.

Memasuki tahun ajaran baru yaitu 2017/2018 ini, beberapa orang siswa dari semua tingkatan yang telah melakukan pelanggaran dan telah mengadakan konsultasi dengan guru Bimbingan dan Konseling.

No	Jenis Masalah
1	Sering terlambat datang (upacara)
2	Terlambat datang/masuk kelas
3	Bolos Sekolah
4	Tidak mengerjakan PR
5	Tidak shalat berjamaah
6	Tidak memakai pakaian seragam
7	Mengejek Teman
8	Berkelahi

Sumber : Dokumen guru Bimbingan dan Konseling

Berikut hasil wawancara kami dengan guru yang menangani urusan kesiswaan yaitu Harianto mengemukakan bahwa:

“Sejak mengajar di MTs As'adiyah Cabenge, hampir setiap hari ada siswa yang melanggar khususnya masalah pribadi dan akademik yaitu terlambat datang lalu cepat pulang dan sewaktu-waktu bolos dan jarang mengerjakan tugas atau pr”<sup>5</sup>.

Maka peneliti kemudian melakukan wawancara mendalam kepada siswa MTs As'adiyah Cabenge dan wali kelas IX serta melakukan observasi terhadap siswa-siswa MTs As'adiyah Cabenge.

---

<sup>5</sup>Harianto (43 Tahun), Urusan Kesiswaan dan Guru MTs As'adiyah Cabenge Kab.Soppeng, Wawancara, Tanggal 06 Maret 2018.

Berikut ini, peneliti melakukan wawancara mendalam kepada tiga orang siswa kelas IX yaitu Kahar Muzakkar, Selfi dan Muhammad Irwan yang menurut guru Bimbingan dan Konseling dianggap selalu bolos, terlambat datang ke sekolah dan cepat pulang.

Kahar Muzakkar mengungkapkan kepada peneliti alasannya selalu bolos, terlambat datang ke sekolah dan cepat pulang, bahwa:

“Saya mengakui bahwa hampir setiap hari saya bolos, kadang-kadang juga saya terlambat datang ke sekolah dan cepat pulang, hal ini disebabkan karena situasi dan kondisi yang memudahkan kami bolos dan juga faktor keluarga saya, karena saya mempunyai adik yang masih kecil jadi saya selalu membantu ibu saya untuk menjaga adik saya ketika ibu saya sedang bekerja”.<sup>6</sup>

Lain halnya yang diungkapkan oleh selfi, bahwa:

“Saya sering bolos, terlambat datang dan cepat pulang karena biasa saya cepat datang tapi guru yang mengajar bisanya terlambat datang dan biasa juga tidak hadir serta terkadang saya bosan belajar apalagi guru yang mengajar pada jam terakhir terkadang saya tidak memahaminya”.<sup>7</sup>

Sedangkan menurut penjelasan Muhammad Irwan, bahwa:

“Saya biasanya terlambat datang ke sekolah, cepat pulang dan terkadang bolos utamanya kalau pelajaran yang saya anggap membosankan, karena ketika beberapa teman saya melanggar atau bahkan bermasalah khususnya masalah pribadi, maka guru Bimbingan dan Konseling hanyalah memberi nasehat hampir tidak pernah menghukum kami sehingga saya dan beberapa teman kami seandainya melakukan pelanggaran”.<sup>8</sup>

Berdasarkan penjelasan yang diungkapkan dari tiga orang siswa kelas IX, yaitu Kahar Musakkar, Selfi dan Muhammad Irwan maka peneliti dapat menyimpulkan beberapa faktor yang menyebabkan siswa MTs As’adiyah Cabenge bolos, terlambat datang ke sekolah dan cepat pulang.

---

<sup>6</sup>Kahar Muzakkar (15 Tahun), Siswa Kelas IX MTs As’adiyah Cabenge Kab.Soppeng, *Wawancara*, Tanggal 07 Maret 2018.

<sup>7</sup>Selfi, Siswa (15 Tahun), Siswa Kelas IX MTs As’adiyah Cabenge Kab.Soppeng, *Wawancara*, Tanggal 07 Maret 2018.

<sup>8</sup>Muhammad Irwan (16 Tahun), Siswa Kelas IX MTs As’adiyah Cabenge Kab.Soppeng, *Wawancara*, Tanggal 07 Maret 2018.

Beberapa faktor penyebab siswa MTs As'adiyah Cabenge melakukan pelanggaran dan tata tertib sekolah termasuk bolos, terlambat datang ke sekolah dan cepat pulang, antara lain:

1. Guru mata pelajaran

Berdasarkan hasil wawancara mendalam terhadap beberapa orang siswa maka salah satu penyebabnya adalah faktor guru yang membuat siswa sering bolos. Seorang guru yang seharusnya memberi contoh tentang sikap disiplin terhadap seluruh siswanya akan tetapi justru yang terjadi hanyalah sebaliknya sehingga membuat siswa tidak memiliki motivasi untuk bersikap disiplin yang kemudian membuat siswa MTs As'adiyah Cabenge sering melanggar tata tertib sekolah.

Meskipun demikian, tidak semua guru MTs As'adiyah Cabenge sering terlambat datang dan cepat pulang, akan tetapi beberapa siswa kemudian mengambil dasar atau contoh terhadap guru yang kurang disiplin dalam mengajar.

2. Situasi dan kondisi

Penyebab yang lainnya adalah faktor situasi dan kondisi, bahwa situasi dan kondisi di MTs As'adiyah Cabenge sangat memudahkan siswanya untuk bolos, terlambat datang dan cepat pulang karena MTs As'adiyah Cabenge berada pas ditengah atau jantung kota cabenge sehingga banyak kendaraan yang lewat, orang-orang yang lalu lalang serta banyak penjual didekat MTs As'adiyah cabenge ditambah lagi pagarnya hanyalah pagar biasa yang memudahkan siswa bisa lompat melewati pagar ketika siswa ingin bolos.

3. Keluarga

Sebagaimana yang diungkapkan oleh Kahar muzakkar bahwa yang menyebabkan ia sering bolos adalah masalah keluarga, sehingga keluarga juga bisa dianggap sebagai penyebab siswa MTs As'adiyah Cabenge bolos, seharusnya

keluarga yang cukup berperan dalam memotivasi anaknya untuk disiplin tapi karena ada juga urusan keluarga yang harus dikerjakan dan terkadang sangat sulit untuk ditinggalkan sehingga menyebabkan siswa terkadang bolos.

#### 4. Guru Bimbingan dan Konseling

Penyebab selanjutnya adalah faktor guru Bimbingan dan Konseling, guru Bimbingan dan Konseling MTs As'adiyah Cabenge pada awalnya acuh tak acuh terhadap siswa yang melanggar dan terkadang siswa yang melanggar hampir tidak pernah dihukum tapi hanya sekedar diberikan nasehat atau wejangan, guru Bimbingan dan Konseling melakukan hal tersebut karena dibatasi oleh adanya undang-undang perlindungan anak sehingga membuat guru Bimbingan dan Konseling merasa acuh terhadap tugasnya.

#### 5. Teman atau sahabat (geng)

Selain keempat faktor tersebut diatas yang membuat siswa bolos ternyata dari hasil observasi yang peneliti lakukan di MTs As'adiyah Cabenge, masih ada yang peneliti anggap sangat berpengaruh yaitu adanya siswa MTs As'adiyah Cabenge yang memiliki sahabat atau teman serta punya geng atau komplotan yang sangat berperan dalam mempengaruhi siswa sehingga terlambat datang, cepat pulang dan bolos.

Hal ini disebabkan karena ada juga siswa yang biasa bermalam di rumah teman komplotannya. Sebagaimana yang dikemukakan oleh Sefi bahwa:

“Saya biasa terlambat datang ke sekolah apabila saya bermalam di rumah teman saya dan tempat tinggal teman saya cukup jauh dari Sekolah (tidak menjelaskan dimana tempat tinggalnya)”.<sup>9</sup>

Itulah beberapa faktor penyebab siswa MTs As'adiyah Cabenge sering melanggar tata tertib sekolah termasuk bolos, terlambat datang kemudian cepat

---

<sup>9</sup>Selfi, Siswa (15 Tahun) Kelas IX MTs As'adiyah Cabenge Kab.Soppeng, *Wawancara*, Tanggal 07 Maret 2018.



pulang dan masih ada penyebab lainnya yang menyebabkan siswa bolos, terlambat datang dan cepat pulang.

Sebagaimana yang telah dikemukakan oleh Nurhijrawati guru dan wali kelas IX, bahwa:

“Selain siswa MTs As’adiyah Cabenge melanggar tata tertib sekolah, beberapa siswa yang lainnya memiliki masalah pribadi atau broken home disebabkan karena kedua orang tuanya telah mengalami perceraian sehingga siswa tersebut kurang semangat belajar bahkan tidak ada motivasi untuk belajar atau sekolah, hal ini disebabkan karena tidak ada perhatian dari kedua orang tuanya yang seharusnya orang tuanyalah yang sangat berperan dalam mendidik, membina dan memotivasi anaknya dengan baik justru yang terjadi hanyalah sebaliknya dan karena faktor perceraian inilah kemungkinan besar membuat siswa tersebut bolos, terlambat datang dan cepat pulang”<sup>10</sup>.

Hal yang dikemukakan oleh Nurhijrawati selaku wali kelas IX, dapat diketahui bahwa antara karakter siswa atau pelanggaran yang dilakukan oleh siswa MTs As’adiyah Cabenge sangat erat kaitannya dengan perhatian serta motivasi dari keluarga. Keluarga merupakan wadah yang paling utama dan pertama seorang anak untuk mendapatkan pendidikan dan pembinaan dari keluarga atau kedua orang tuanya.

Ini menandakan bahwa faktor keluarga juga termasuk salah satu faktor penyebab siswa MTs As’adiyah Cabenge bolos, sering terlambat datang dan cepat pulang.

Selain bolos, terlambat datang dan cepat pulang, masih ada masalah yang peneliti dapatkan pada siswa MTs As’adiyah Cabenge, yaitu masalah akademik dikarenakan beberapa siswa yang jarang mengerjakan tugasnya atau pr bahkan ada siswa yang sama sekali tidak pernah mengerjakan tugasnya atau pr nya sehingga membuat guru mata pelajaran yang bersangkutan merasa tidak diperhatikan atau tidak dihargai.

---

<sup>10</sup> Nurhijrawati (48 Tahun) Wali Kelas IX dan Guru MTs As’adiyah Cabenge Kab.Soppeng, Wawancara, Tanggal 08 Maret 2018

Hal tersebut menjadi temuan bagi peneliti ketika melakukan wawancara mendalam dengan seorang guru mata pelajaran Matematika yaitu Andi Asriani mengungkapkan bahwa:

“Selama saya mengajar mata pelajaran matematika di MTs As’adiyah Cabenge, jarang sekali siswa mengerjakan tugas yang telah saya berikan bahkan ada siswa yang saya dapatkan sama sekali tidak pernah menyelesaikan tugas-tugasnya dengan alasan bahwa matematika adalah pelajaran yang sangat sulit”.<sup>11</sup>

Berkaitan dengan hasil wawancara dengan Andi Asriani guru mata pelajaran matematika, maka peneliti kemudian melakukan observasi terhadap siswa MTs As’adiyah Cabenge serta melakukan wawancara mendalam terhadap siswa yang sama sekali tidak pernah menyelesaikan tugasnya.

Berikut ini, peneliti melakukan wawancara mendalam terhadap tiga orang siswa kelas IX MTs As’adiyah Cabenge yaitu Kahar muzakkar dan Muhammad Irwan serta Musdalifa Sudirman sebagai berikut:

Menurut Kahar Muzakkar bahwa:

“Saya jarang mengerjakan tugas mata pelajaran matematika yang diberikan oleh guru saya karena selama ini, pelajaran matematika sangat susah untuk saya pahami sehingga kalau jam pelajaran matematika saya sering bolos beda kalau mata pelajaran agama, setiap mata pelajaran agama saya selalu ikuti ”.<sup>12</sup>

Begitupula yang diungkapkan oleh Muhammad Irwan bahwa:

“Setiap mata pelajaran matematika dimulai dan biasanya dimulai pada jam pertama saya lebih memilih untuk ikut olahraga bersama dengan kawan-kawan dari kelas yang lain, karena kalau belajar matematika saya sering mengantuk sehingga saya lebih memilih untuk keluar”.<sup>13</sup>

Berbeda halnya yang dikemukakan oleh Musdalifa Sudirman bahwa:

“Saya terkadang tidak mengerjakan tugas atau pr yang diberikan oleh guru mata pelajaran karena semua tergantung dari guru yang mengajar, karena terkadang guru yang mengajar atau memberikan tugas atau pr, saya tidak

---

<sup>11</sup>Andi Asriani (35 Tahun), Guru Mata Pelajaran Matematika MTs As’adiyah Cabenge Kab.Soppeng, *Wawancara*, Tanggal 08 Mare t2018.

<sup>12</sup>Kahar Muzakkar (15 Tahun) Siswa Kelas IX MTs As’adiyah Cabenge Kab.Soppeng, *Wawancara*, Tanggal 07 Maret 2018.

<sup>13</sup>Muhammad Irwan (16 Tahun) Siswa Kelas IX MTs As’adiyah Cabenge Kab.Soppeng, *Wawancara*, Tanggal 07 Maret 2018.

memahaminya sehingga saya lebih memilih untuk tidak mengerjakannya apalagi kalau gurunya langsung saja memberikan tugas tanpa menjelaskannya atau member contoh terlebih dahulu”<sup>14</sup>.

Berdasarkan penjelasan yang telah dikemukakan oleh tiga orang siswa kelas IX yaitu Kahar muzakkar dan Muhammad Irwan serta Musdalifa sudirman , maka peneliti menarik kesimpulan atas temuan yang peneliti dapatkan, bahwa penyebab siswa tidak mengerjakan tugas mata pelajaran yang telah diberikan oleh gurunya dikarenakan bahwa setiap anak atau siswa yang ada di MTs As’adiyah Cabenge masing-masing memiliki selera yang berbeda dalam hal mata pelajaran, misalnya siswa yang memilih atau menyukai mata pelajaran olahraga tidak senang dengan mata pelajaran matematika begitupula siswa yang menyukai mata pelajaran agama dan sebagainya.

Begitupula peneliti juga dapatkan bahwa, Mereka fokus belajar dan mengerjakan tugas atau pr apabila mata pelajaran yang diajarkan oleh gurunya termasuk mata pelajaran favorit mereka dan begitupula guru yang mengajar termasuk guru favorit mereka yaitu guru yang senantiasa membimbing ketika memberikan tugas atau pr dan guru yang selalu memberikan bimbingan-bimbingan khusus terhadap siswa yang memiliki masalah akademik bahkan sampai dengan masalah pribadi atau sosial yang bisa mereka jadikan sebagai tempat curahan hati mereka.

Selain masalah akademik yang peneliti temukan di MTs As’adiyah Cabenge, juga ada masalah sosial. Menurut peneliti Ada beberapa masalah yang terangkum kedalam masalah sosial termasuk masalah siswa yang tidak salat berjamaah, tidak memakai pakaian seragam bahkan sampai dengan saling mengejek, mencaci maki

---

<sup>14</sup> Musdalifa Sudirman (15 Tahun) Siswa Kelas IX MTs As’adiyah Cabenge Kab.Soppeng, *Wawancara*, Tanggal 07 Maret 2018.

kemudian timbul perkelahian baik dengan sesama teman kelas maupun dengan antar kelas.

Berikut peneliti mengadakan wawancara mendalam dengan salah seorang guru yang menangani masalah Agama atau guru mata pelajaran Agama (Pembina agama) sebagaimana yang diungkapkan oleh Dahri bahwa:

“Setiap hari saya selalu mengajak siswa untuk salat berjamaah apabila jam pelajaran pada jam terakhir selesai dan telah masuk waktu salat zuhur, akan tetapi hanya sedikit yang pergi kebanyakan dari mereka lebih memilih cepat pulang atau tinggal di kelas dengan alasan datang bulan tapi bagi laki-lakinya biasanya cepat pulang”.<sup>15</sup>

Dari hasil wawancara dengan Pembina Agama MTs As’adiyah Cabenge, maka peneliti kemudian melakukan observasi terhadap siswa MTs As’adiyah Cabenge dengan memantau siswa MTs As’adiyah Cabenge ketika masuk waktu salat zuhur.

Dari observasi yang peneliti lakukan, maka peneliti mengemukakan dan menyatakan bahwa siswa MTs As’adiyah Cabenge hanya sedikit yang datang salat zuhur secara berjamaah. Hal ini disebabkan kurangnya pemahaman tentang pentingnya salat berjamaah padahal jarak dari Masjid dengan MTs As’adiyah Cabenge sangat dekat karena lokasinya bersebelahan.

Dari hasil survey tersebut, peneliti kemudian sangat tertarik untuk mengadakan wawancara dengan beberapa siswa, peneliti kemudian menanyakan kepada guru Pembina agama tentang siswa yang paling malas salat berjamaah, sehingga kemudian Pembina agama menunjukkan tiga orang siswa yang sama sekali hampir tidak pernah terlihat pergi ke masjid salat zuhur berjamaah.

---

<sup>15</sup> Dahri (41 Tahun), Pembina Agama MTs As’adiyah Cabenge Kab.Soppeng, *Wawancara*, Tanggal 08 Maret 2018

Berikut wawancara dengan tiga orang siswa yaitu, Musdalipa Bakri, Ismail serta Putri aulia ramadhani.

Musdalipa Bakri mengemukakan bahwa:

“Saya salat jika ada kemauan untuk salat akan tetapi ketika datang rasa malas dan lagi tidak mood sehingga menyebabkan saya tidak berselera untuk salat bahkan terkadang saya membohongi guru saya bahwa saya sedang datang bulan (haid)”<sup>16</sup>.

Demikian halnya dengan apa yang dikemukakan oleh Ismail bahwa:

“Saya akui bahwasanya saya hampir tidak ikut salat zuhur secara berjamaah karena saya ingin cepat pulang apalagi jarak rumah saya dengan MTs As’adiyah Cabenge cukup jauh sekitar kurang lebih 7 km dan saya tetap salat ketika saya sampai di rumah”<sup>17</sup>.

Namun berbeda halnya dengan apa yang dikemukakan oleh siswa yang bernama Putri aulia ramadhani, bahwa:

“Saya termasuk jarang ikut salat zuhur secara berjamaah karena tidak ada mukena yang saya bawa, biasa juga saya ingin ikut akan tetapi mukena yang ada di masjid tidak layak untuk dipakai salat karena baunya yang kurang sedap apalagi mukena yang tergantung sudah banyak yang robek dan sudah usang”<sup>18</sup>.

Berdasarkan tentang apa yang dikemukakan oleh Musdalipa Bakri dan Ismail serta Putri aulia ramadhani tentang alasannya sehingga jarang ikut salat zuhur secara berjamaah, maka peneliti kemudian mengungkapkan bahwa mereka bertiga punya alasan yang berbeda mengapa mereka jarang sekali terlihat ikut salat zuhur secara berjamaah dengan teman-temannya padahal tidak ada alasan untuk tidak ikut salat zuhur secara berjamaah apalagi lokasi masjid sangat berdekatan dengan MTs As’adiyah Cabenge.

Menurut peneliti, bahwa disinilah peranannya seorang guru Pembina agama untuk menjelaskan bahwa begitu pentingnya seorang hamba untuk selalu dekat

---

<sup>16</sup> Musdalipa Bakri (14 Tahun), Siswa Kelas IX MTs As’adiyah Cabenge Kab.Soppeng, *Wawancara*, Tanggal 09 Maret 2018

<sup>17</sup> Ismail (15 Tahun), Siswa Kelas IX MTs As’adiyah Cabenge Kab.Soppeng, *Wawancara*, Tanggal 09 Maret 2018

<sup>18</sup> Putri Aulia Ramadhani (15 Tahun), Siswa Kelas IX MTs As’adiyah Cabenge Kab.Soppeng, *Wawancara*, Tanggal 09 Maret 2018

dengan Tuhannya dengan jalan melakukan ibadah salat karena Alla swt sebagai sang khalik dan sang pengatur yang selalu melimpahkan dan mencurahkan segala nikmat yang tak terhitung banyaknya sehingga sama sekali tidak ada alasan untuk tidak salat, Karena salat termasuk perkara penting yang tidak boleh dipermainkan dengan berbagai alasan untuk tidak mengerjakannya sebagaimana yang telah diungkapkan oleh siswa yang bernama Musdalipa Bakri bahwa ia tidak mengerjakan salat apabila datang rasa malasnya dan perlu juga dijelaskan bahwa begitu banyaknya pahala yang didapatkan ketika salat berjamaah jika dibandingkan dengan salat sendiri dirumah.

Hal ini sangat berbahaya jika dibiarkan berlarut-larut dan berakibat sangat fatal terutama untuk persoalan keyakinan. Namun berbeda halnya dengan Ismail, menurut pengakuannya bahwa ia tetap salat tapi untuk salat berjamaah di Masjid yang bersebelahan dengan MTs As'adiyah Cabenge jarang dia lakukan karena dia lebih memilih cepat pulang dengan alasan jarak antara rumah dan MTs As'adiyah Cabenge cukup jauh apalagi dia hanya numpang boncengan dengan tetangganya yang sekolah di SMP Negeri 1 Lilirilau.

Dari pemaparan yang disampaikan oleh ketiga orang siswa yang bernama Musdalipa Bakri, Ismail serta Putri aulia ramadhani, maka peneliti menarik kesimpulan tentang alasan mereka tidak ikut salat zuhur secara berjamaah yaitu:

Ada tiga faktor yang melatar belakangi siswa MTs As'adiyah Cabenge sehingga jarang ikut salat zuhur secara berjamaah, antara lain:

a. Kurangnya motivasi

Motivasi seorang guru kepada siswanya sangatlah berpengaruh terhadap peningkatan mutu siswa dalam memberdayakan sumber daya manusia yang mereka miliki khususnya dalam membangun karakter siswa sehingga menjadikan siswa tumbuh dan berkembang sebagai generasi penerus dan pelanjut cita-cita

bangsa, Negara dan Agama, yang dapat meneruskan dan melanjutkan perjuangan para pahlawan yang rela berkorban bahkan sekalipun nyawanya rela melayang demi menegakkan suatu kebenaran.

b. Kurangnya pemahaman agama

Pemahaman agama sangat penting untuk ditanamkan kedalam sanubari atau jiwa setiap siswa terutama pentingnya mendirikan salat lima waktu dan tidak ada alasan untuk meninggalkan salat sekalipun dalam keadaan sakit, karena kurangnya pemahaman agama yang dimiliki oleh setiap siswa dapat menyebabkan siswa itu memiliki iman yang lemah sehingga sangat mudah untuk tergoda dan terpengaruh untuk melakukan pelanggaran-pelanggaran, melanggar kode etik sekolah, melanggar norma-norma sosial kemasyarakatan bahkan norma-norma agama yang kemudian dapat menjerumuskan dirinya kedalam lembah yang sangat hina.

c. Kurangnya sarana dan prasarana

Sarana dan prasarana termasuk perkara yang paling menunjang untuk terlaksananya suatu kegiatan khususnya kegiatan agama yaitu salat zuhur secara berjamaah, karena hanya gara-gara tidak adanya mukena yang layak pakai sehingga siswa menjadikan alasan untuk tidak ikut salat zuhur secara berjamaah. Hal ini termasuk tantangan buat guru-guru MTs As'adiyah Cabenge untuk menyiapkan sarana dan prasarana yaitu mukena yang layak pakai.

Demikian alasan dan faktor yang menyebabkan mengapa siswa malas atau jarang ikut salat zuhur secara berjamaah yang peneliti dapatkan baik melalui wawancara mendalam terhadap siswa yang melanggar maupun melalui observasi terhadap siswa di MTs As'adiyah Cabenge.

Selain masalah siswa yang tidak ikut salat berjamaah juga ada masalah yang terangkum kedalam masalah sosial yaitu masalah adanya siswa yang suka memakai pakaian selain pakai seragam sekolah yang telah disiapkan oleh pihak sekolah.

Hal ini dapat terlihat ketika peneliti melakukan observasi terhadap siswa MTs As'adiyah Cabenge, ketika mereka sedang mengikuti pelajaran Penjaskes yaitu pelajaran olahraga.

Peneliti mendapatkan banyaknya siswa yang memakai pakaian selain pakaian olahraga, sehingga peneliti tergerak untuk melakukan wawancara kepada beberapa siswa yang tidak memakai pakaian seragam.

Berikut wawancara mendalam dengan tiga orang siswa yaitu Wandu Wiranata, Arisman dan Jumbratul Layli.

Wandu Wiranata menyampaikan alasannya bahwa:

“Saya jarang memakai pakaian seragam sekolah ketika saya pergi ke sekolah akan tetapi ketika saya masuk ke dalam kelas untuk belajar, baru saya kenakan pakaian seragam saya dan ketika saya belajar penjas saya selalu ganti baju karena takut pakaian seragam sekolah saya kotor dan ketika saya olahraga, pakaian yang saya kenakan bukan pakaian olahraga dari sekolah akan tetapi pakaian yang saya pakai adalah baju kaos biasa yang bisa menyerap keringat pada saat saya berolahraga”.<sup>19</sup>

Berbeda halnya dengan jawaban yang dikemukakan oleh Arisman, bahwa:

“Ketika saya pergi ke sekolah, saya memakai baju dua lapis, lapisan pertama saya pakai baju kaos biasa karena biasanya ketika orangtuaku menghubungiku untuk membantu pekerjaan mereka yaitu tiba-tiba ada tumpangan dan pesanan bambu maka pada saat itu saya langsung pergi meninggalkan sekolah dan membuka pakaian seragam sekolah dan ketika kembali saya sudah tidak memakai pakaian seragam sekolah lagi”.<sup>20</sup>

Lain halnya yang disampaikan oleh siswa yang bernama Jumbratul Layli, bahwa:

“Jujur saya lebih enjoy dan lebih santai pada saat belajar jika tidak memakai pakaian seragam sekolah akan tetapi terkadang ada juga guru cuek dan tidak menghiraukan pakaian yang kami kenakan ketika belajar yang penting kami

---

<sup>19</sup> Wandu Wiranata (15 Tahun), Siswa Kelas IX MTs As'adiyah Cabenge Kab.Soppeng, *Wawancara*, Tanggal 09 Maret 2018

<sup>20</sup> Arisman (13 Tahun) Siswa Kelas VIII MTs As'adiyah Cabenge Kab.Soppeng, *Wawancara*, Tanggal 09 Maret 2018



siap belajar dan kalau guru yang terlalu memperdulikan pakaian kami maka pada saat itu kami langsung ganti baju dengan pakaian seragam sekolah”.<sup>21</sup>

Selain beberapa siswa yang mengemukakan alasan yang berbeda dari mereka, peneliti juga mengadakan wawancara terhadap salah satu wali kelas dan juga merangkap selaku guru Bimbingan dan Konseling MTs As’adiyah Cabenge, yaitu Andi Cara.

Berikut wawancara dengan Andi Cara, mengungkapkan bahwa:

“Saya perhatikan siswa-siswa di MTs As’adiyah Cabenge, hampir semua laki-lakinya senang dengan mata pelajaran olahraga karena ketika mereka belajar olahraga mereka bebas mengenakan baju apapun yang penting baju kaos yang bisa menyerap keringat sehingga terkadang ketika berganti jam pelajaran, beberapa dari mereka langsung masuk belajar tanpa mengganti pakaian mereka terlebih dahulu dengan alasan tidak ada waktu untuk ganti baju dan ada juga mengabaikannya, dia tidak memperdulikan pakaiannya yang penting mereka masuk belajar dalam kelas”.<sup>22</sup>

Dari beberapa jawaban yang peneliti dapatkan, baik dari guru Bimbingan dan Konseling yang juga selaku wali kelas MTs As’adiyah Cabenge, maupun dari ketiga orang siswa tentang alasan mereka sehingga tidak memakai pakaian seragam sekolah, maka peneliti dapat menarik kesimpulan bahwa:

1. Siswa MTs As’adiyah Cabenge tidak memakai pakaian seragam sekolah karena faktor gensi dan ada perasaan nyaman ketika memakai pakaian selain pakaian seragam.
2. Siswa MTs As’adiyah Cabenge tidak memakai pakaian seragam sekolah karena adanya faktor ketidakpedulian dari pihak guru maupun sekolah yang menyebabkan siswa MTs As’adiyah Cabenge juga tidak memperdulikan pakaian yang mereka kenakan pada saat belajar.

---

<sup>21</sup> Jumbratul Layli (15 Tahun), Siswa Kelas IX MTs As’adiyah Cabenge Kab.Soppeng, *Wawancara*, Tanggal 07 Maret 2018.

<sup>22</sup> Andi Cara (35 Tahun), Guru Bimbingan dan Konseling MTs As’adiyah Cabenge Kab.Soppeng, *Wawancara*, Tanggal 05 Maret 2018.

3. Siswa MTs As'adiyah Cabenge tidak memakai pakaian seragam sekolah karena faktor situasi dan kondisi, baik situasi dan kondisi keluarga, sekolah maupun situasi dan kondisi lingkungan masyarakat sekitar.

Demikianlah faktor penyebab sehingga beberapa siswa MTs As'adiyah Cabenge tidak memakai pakaian seragam.

Namun selain baju seragam, juga masih ada permasalahan yang lain yang sering muncul di MTs As'adiyah Cabenge yaitu perilaku yang suka mengejek, mencaci maki kemudian menimbulkan perkelahian yang berujung permusuhan.

Berikut ini peneliti mengadakan wawancara dengan guru Bimbingan dan Konseling MTs As'adiyah Cabenge ketika peneliti melihat dokumen dan buku pelanggaran siswa yang tersimpan rapi di ruangan BK.

Andi Cara mengemukakan, bahwa:

“Pernah terjadi perkelahian antar siswa, baik laki-laki dengan laki-laki, perempuan dengan perempuan maupun laki-laki dengan perempuan yang pada awalnya adalah masalah sepele yaitu ada yang saling mengejek, ada juga yang suka memprovokasi temannya dan ada juga faktor pribadi yaitu masalah percintaan”.<sup>23</sup>

Kemudian peneliti juga mengadakan wawancara terhadap dua orang siswa yang pernah terlibat perkelahian yaitu Syamsu kabri dengan Arisman.

Syamsu kabri mengemukakan, bahwa:

“Waktu itu saya marah besar karena saya sangat tersinggung oleh perkataan dari Arisman, dia seandainya mengolok-olok saya dan mempermainkan saya bahkan hampir setiap hari dia selalu mengejek saya dan mencaci maki saya, pada awalnya saya hanya adu mulut mencoba membalas perkataannya yang tidak senonoh akan tetapi dia semakin menjadi-jadi dan mengajak saya untuk berkelahi akhirnya saya menyetujui ajakannya sehingga tanpa saya sadari saya langsung memukulnya di dalam kelas pada waktu jam istirahat”.<sup>24</sup>

Kemudian peneliti melanjutkan kepada Arisman, mengemukakan bahwa:

---

<sup>23</sup> Andi Cara (35 tahun), Guru Bimbingan dan Konseling MTs As'adiyah Cabenge, *Wawancara*, Tanggal 05 Maret 2018.

<sup>24</sup> Syamsu Kabri (14 tahun), Siswa Kelas VIII MTs As'adiyah Cabenge, *Wawancara*, Tanggal 09 Maret 2018.

“Saya memang selalu mengejeknya karena tampangnya adalah pura-pura baik dihadapan semua teman dan guru-guru kami sehingga dia di cap sebagai siswa yang baik oleh teman-teman dan guru-guru kami, dia sangat pintar mengambil perhatian dan seakan-akan dialah yang ingin diperhatikan dan sepertinya dia merasa paling pintar didalam kelas akhirnya ketika dia memukul saya, sayapun balik memukulnya tapi hal itu tidak berlangsung lama karena tiba-tiba datang guru Bimbingan dan Konseling kami untuk mendamaikan kami kembali”<sup>25</sup>.

Dari wawancara yang peneliti lakukan terhadap guru Bimbingan dan Konseling MTs As’adiyah Cabenge dan terhadap dua orang siswa yaitu Syamsu kabri dan Arisman yang pernah terlibat perkelahian maka peneliti menyimpulkan faktor penyebab mereka berkelahi yang kemudian berujung permusuhan yaitu:

1. Kurangnya pengamanan dari pihak sekolah

Kurangnya pengamanan dari pihak sekolah dapat dilihat ketika waktu istirahat, hampir semua guru berkumpul di ruang guru pada saat jam istirahat sehingga keadaan siswa di kelas kurang terkontrol.

2. Kurangnya motivasi belajar siswa

Kurangnya motivasi belajar, hal ini peneliti dapatkan dilapangan bahwa guru hanya sekedar mengajar tanpa memberikan motivasi kepada siswa yang seharusnya guru tidak sekedar mengajar tapi yang lebih utama adalah menghimbau kepada seluruh siswa untuk tetap belajar meskipun tidak ada guru di depannya, dan belajar dapat dilakukan kapan saja dan dimana saja kita berada.

3. Faktor psikologi atau kejiwaan

Hal ini jelas terlihat ketika peneliti melakukan observasi terhadap dua orang siswa yang pernah terlibat perkelahian, yaitu nampaknya ada gangguan psikologi atau kejiwaan yang dialami oleh siswa tersebut sehingga sangat gampang tersinggung dan juga terhadap siswa yang sering mengejek nampaknya sangat senang apabila

---

<sup>25</sup>Arisman (13 Tahun), Siswa Kelas VIII MTs As’adiyah Cabenge Kab.Soppeng, Wawancara, Tanggal 09 Maret 2018.

temannya menjadi marah karena perbuatannya atau senang melihat temannya tersakiti olehnya.

Selain masalah tersebut yang peneliti paparkan, masih ada masalah yang peneliti temukan di MTs As'adiyah Cabenge yaitu tentang adanya siswa yang tidak melanjutkan pendidikannya atau putus sekolah, ada siswa hanya beberapa bulan bertahan di kelas VII kemudian berhenti, ada juga siswa kelas VIII tidak sempat naik ke kelas IX kemudian berhenti, bahkan ada siswa ketika naik ke kelas IX hanya beberapa bulan saja belajar tiba-tiba menyatakan berhenti dengan alasan akan dinikahkan dengan keluarganya sehingga tidak sempat mengikuti beberapa ujian bersama dengan teman-temannya.

Sebagaimana yang dikemukakan oleh Hj.St Marhawa selaku Kepala MTs As'adiyah Cabenge, bahwa:

“Ada beberapa siswa MTs As'adiyah Cabenge yang tidak melanjutkan pendidikannya atau putus sekolah dengan berbagai alasan, yaitu ada siswa kelas IX yang tidak sempat mengikuti beberapa ujian dan menyatakan dirinya berhenti dengan alasan menikah, ada juga yang sampai di kelas VIII tidak sempat naik ke kelas IX karena faktor pekerjaan. Siswa tersebut cepat mendapatkan penghasilan yang membantu kebutuhan keluarganya sehingga dia lebih memilih pekerjaan daripada pendidikan demikian pula siswa hanya beberapa bulan saja duduk di kelas VII tiba-tiba berhenti bahkan tidak ikut ulangan semester, hal ini disebabkan karena semangat belajarnya tidak ada dan tidak mampu mengikuti perkembangan pendidikan, serta ada juga yang pindah sekolah dengan alasan mengikuti orangtua (keluarga)”<sup>26</sup>.

Selain apa yang dikemukakan oleh Kepala MTs As'adiyah Cabenge tentang penyebab siswa putus sekolah atau tidak melanjutkan pendidikannya sampai ke jenjang yang lebih tinggi, peneliti juga mendapatkan informasi dari siswa yang sudah menyatakan diri berhenti dan juga dari siswa yang akan melangsungkan acara pernikahan dan tidak ingin melanjutkan pendidikan setelah menikah.

---

<sup>26</sup> Hj.ST.Marhawa (70 Tahun), Kepala MTs As'adiyah Cabenge Kab.Soppeng, *Wawancara*, Tanggal 06 Maret 2018.

Berikut wawancara dengan beberapa siswa yang dinyatakan putus sekolah, yaitu Andi Ikhwan Madani kelas VII, Iqbal kelas VIII dan Putri Permata Hati kelas IX sebagai berikut:

Andi Ikhwan Madani siswa kelas VII, mengemukakan bahwa:

“Saya belajar di MTs As’adiyah Cabenge sekitar enam bulan atau satu semester dan setelah ulangan semester saya jarang ke sekolah sampai kemudian saya tidak pernah lagi kesekolah dengan alasan saya ingin membantu orang tua dan tidak mampu lagi untuk sekolah, saya sudah tidak bisa lagi berpikir dan mengikuti aturan dan tata tertib sekolah seperti pagi-pagi datang ke sekolah, mengerjakan tugas dan sebagainya sehingga saya lebih memilih untuk berhenti sekolah daripada selalu melanggar tata tertib sekolah”.<sup>27</sup>

Dan lain halnya apa yang disampaikan oleh Iqbal siswa kelas VIII, mengemukakan bahwa:

“Sebenarnya saya tidak bermaksud berhenti sekolah, tapi saya hanya ikut-ikutan dengan keluarga yang mengajak saya untuk bekerja dengannya yaitu membantu jual pulsa sebagai bekal masa depan saya, akan tetapi karena sudah terlanjur cari duit dan ternyata bisa membantu orang tua untuk memenuhi kebutuhan sehari-hari, dan akhirnya saya kemudian lebih memilih untuk membantu orang tua disamping itu waktu saya untuk sekolah saya gunakan untuk menjual yaitu dari pagi sampai malam jadi tidak ada waktu untuk sekolah, semuanya digunakan untuk menjual”.<sup>28</sup>

Selain Andi Ikhwan Madani siswa kelas VII dan Iqbal siswa kelas VIII, masih ada siswa yang putus sekolah yaitu Putri Permata Hati siswa kelas IX mengemukakan bahwa:

“Sebenarnya saya ingin melanjutkan pendidikan saya ke Sekolah Menengah Atas (SMA) bersama dengan teman-teman saya, akan tetapi kedua orang tuaku sudah terlanjur menerima lamaran seseorang dengan alasan biaya hidup semakin tinggi, sehingga kedua orang tuaku lebih memilih menikahkan saya dari pada menyekolahkan saya”.<sup>29</sup>

---

<sup>27</sup> Andi Ikhwan Madani (13 Tahun), Siswa Kelas VII MTs As’adiyah Cabenge Kab.Soppeng, *Wawancara*, Tanggal 31 Maret 2018.

<sup>28</sup> Iqbal (14 Tahun), Siswa Kelas VIII MTs As’adiyah Cabenge Kab.Soppeng, *Wawancara*, Tanggal 31 Maret 2018.

<sup>29</sup> Putri Permata Hati (15 Tahun) Siswa Kelas IX MTs As’adiyah Cabenge Kab.Soppeng, *Wawancara*, Tanggal 31 Maret 2018.

Dari beberapa alasan yang peneliti dapatkan dari tiga orang siswa yang dinyatakan putus sekolah, maka peneliti menyimpulkan bahwa penyebab utama sehingga beberapa siswa mengalami putus sekolah adalah faktor ekonomi keluarga, karena beberapa siswa yang sekolah di MTs As'adiyah Cabenge berada dibawah garis kemiskinan atau kelas menengah ke bawah, sehingga mereka lebih memilih membantu orang tua untuk memenuhi kebutuhan sehari-hari mereka dari pada harus sekolah.

Demikianlah berbagai karakter siswa MTs As'adiyah Cabenge yang peneliti dapatkan melalui observasi serta wawancara mendalam dengan beberapa guru termasuk guru Bimbingan dan Konseling serta beberapa orang siswa MTs As'adiyah Cabenge. Masalah yang ada mulai dari beberapa siswa yang sering terlambat datang, bolos dan cepat pulang, tidak mengerjakan tugas, tidak memakai pakaian seragam, tidak ikut salat berjamaah serta terlibat perkelahian sampai dengan siswa yang putus sekolah.

Selain hasil observasi serta wawancara mendalam, ada beberapa hal yang menjadi penyebab timbulnya permasalahan pada siswa.

## **2. Penyebab Timbulnya Permasalahan siswa**

Permasalahan yang dihadapi siswa timbul karena adanya beberapa sebab diantaranya, faktor kepribadian anak itu sendiri, dan faktor lingkungan.

### **a. Faktor kepribadian**

- 1) Kelainan sejak lahir (cacat)
- 2) Lemahnya pengawasan diri terhadap pengaruh lingkungan.
- 3) Kurangnya kemampuan menyesuaikan diri terhadap lingkungan

- 4) Kurangnya nilai-nilai keagamaan pada dirinya atau sukar dalam memilih norma-norma yang baik dan buruk dalam masyarakat.<sup>30</sup>

b. Faktor lingkungan

1) Faktor lingkungan keluarga

Keluarga adalah lembaga pertama dan utama dalam melaksanakan proses sosialisasi pribadi anak dan juga keluarga memberikan pengaruh menentukan pembentukan watak dan kepribadian anak.<sup>31</sup> Keadaan keluarga yang dapat menimbulkan permasalahan anak antara lain:

a) Rumah tangga berantakan

Rumah tangga yang dipenuhi dengan konflik maka akan menjadi retak, dan akhirnya mengalami perceraian. Hal tersebut dapat mempengaruhi jiwa anak, sehingga anak tidak bisa belajar dengan tenang, dan tidak betah tinggal di rumah. Dengan demikian anak lalu melampiaskan kemarahannya dengan keluar rumah, mencari ketenangan diluar rumah, tetapi anak salah dalam memilih teman yang mengakibatkan anak menjadi nakal.

b) Perlindungan yang lebih dari orang tua

Orang tua yang terlalu memanjakan anak akan mengakibatkan anak menjadi rapuh, selalu bergantung dengan orang lain, tidak mandiri, dan anak tidak dapat mengambil keputusan dalam hidupnya.

2) Faktor Lingkungan Sekolah

Sekolah merupakan ajang pendidikan yang kedua setelah keluarga bagi anak-anak.<sup>32</sup> Permasalahan yang disebabkan oleh faktor sekolah adalah:

a) Adanya guru yang kurang simpati terhadap siswanya

---

<sup>30</sup>Sufyan S Wills, *Kenakalan Remaja*, (Jakarta: Bulan Bintang, 1985), h. 61.

<sup>31</sup> Kartini kartono, *Kenakalan Remaja*, (Jakarta:Raja Grafindo Persada, 2008), h.120.

<sup>32</sup> Hasbullah, *Dasar-dasar Ilmu Pendidikan*, (Jakarta:Raja Grafindo Persada, 2003), h.48.

- b) Fasilitas pendidikan yang kurang memadai
  - c) Hubungan antara guru dan siswa yang kurang harmonis
  - d) Cara mengajar guru yang membosankan.
- c. Faktor Lingkungan Masyarakat

Dalam konteks pendidikan, masyarakat merupakan lingkungan ketiga setelah keluarga dan masyarakat.<sup>33</sup> Anak remaja sebagai anggota masyarakat selalu mendapat pengaruh dari keadaan dan lingkungannya, baik langsung maupun tidak langsung. Dan lingkungan sekitar tidak selalu baik dan menguntungkan bagi pendidikan dan perkembangan anak.

Anak remaja sebagai anggota masyarakat selalu mendapat pengaruh dari keadaan dan lingkungannya baik langsung maupun tidak langsung. Dan lingkungan sekitar tidak selalu baik dan menguntungkan bagi pendidikan dan perkembangan anak.

Selain hal tersebut diatas, dibawah ini ada beberapa hal yang menjadi penyebab timbulnya masalah pada siswa, antara lain:

Faktor-faktor penyebab timbulnya permasalahan menurut Kartini Kartono, yakni internal dan eksternal. Faktor internal berasal dari dalam diri sedangkan faktor eksternal berasal dari luar individu, sebagai berikut:

1) Faktor Internal

Maksudnya adalah semua perangsang dan pengaruh dari dalam anak itu sendiri yang menimbulkan problematika tertentu. Faktor ini disebut faktor individu dan dibagi menjadi dua yakni faktor fisik dan faktor kepribadian.

a) Faktor Fisik

Faktor fisik berhubungan dengan sistem tubuh dan kesehatan fisik remaja, seperti syaraf, kelenjar dan otot akan berpengaruh pada mental individu, seperti

---

<sup>33</sup> Hasbullah, *Dasar-dasar Ilmu Pendidikan*, h. 55



gejala psikosomatis merupakan salah satu nyata dari keberfungsian system syaraf yang kurang baik sehingga mempengaruhi penyesuaian diri. Begitupula dengan kesehatan fisik akan berpengaruh pada sosial individu baik dengan sifat kepercayaan diri, harga diri dan sejenisnya.<sup>34</sup>

#### b) Faktor Kepribadian

Usia seseorang dapat menjadi faktor penyebab problematika, diusia remaja masuk pada remaja awal yang diidentifikasi akan banyak masalah yang dihadapi karena kemampuan berfikir remaja yang dikuasai emosionalitasnya sehingga kurang bisa menerima pendapat orang lain karena menganggap dirinya mampu.<sup>35</sup>

#### 2) Faktor Eksternal

Maksudnya semua perangsang dan pengaruh luar yang menimbulkan problematika bermacam-macam pada anak remaja. Faktor ini disebut juga faktor sosial dan dibagi menjadi tiga yaitu: faktor keluarga, sekolah, dan lingkungan masyarakat.

#### a) Faktor Keluarga

Keluarga merupakan tempat pertama kali dan dasar pokok bagi pertumbuhan dan perkembangan anak. Keluarga memberikan pengaruh yang menentukan pada pembentukan watak dan kepribadian anak dan menjadi unit sosial terkecuali yang memberikan pondasi primer bagi perkembangan anak.

Berikut pendapat Hurlock yang dikutip oleh H.M Arifin tentang keluarga adalah sebagai berikut:

Rumah adalah lingkungan pertama kali bagi anak, keluarga memberi contoh sikap anak terhadap orang lain, beda-beda kehidupan pada umumnya. Anak menggunakan orangtuanya sebagai model diri, penyesuaian dirinya, dengan kehidupan. Bila orangtuanya tidak biasa dipakai untuk standar penyesuaian diri anak dengan sebaik-baiknya maka hal ini akan menimbulkan problema pada psikologis anak sebagaimana behavior problem pada orangtuanya.

---

<sup>34</sup> Mohammad Ali, *Psikologi Remaja*, (Jakarta:Bumi Aksara, 2004), h.182.

<sup>35</sup> Andi mappiare, *Psikologi Remaja*, (Surabaya:Usaha Nasional, 1982), h.34-35.

Percontohan yang fundamental terbentuk dalam rumah tidak dapat diberantas sampai akar-akarnya, hanya dapat disebabkan bila telah menjadi besar.<sup>36</sup>

Demikian pentingnya orangtua sebagai sosok yang didambakan anak dalam proses identifikasi diri sehingga idealnya orangtua menyadari fungsi dan perannya sebagai teladan, pendidikan dan pembentuk pribadi anak sampai batas waktu tertentu.

#### b) Faktor Lingkungan Sekolah

Sekolah adalah tempat pendidikan kedua setelah rumah tangga, karena itu cukup berperan dalam membina anak untuk menjadi orang dewasa dan bertanggung jawab, dalam rangka membina dan mengarahkan anak didik kearah kedewasaan, namun kadang juga merupakan sebab timbulnya problematika remaja. Hal ini dapat bersumber dari guru. Fasilitas pendidikan, norma-norma tingkah laku, kekompakan guru dan suasana interaksi antara guru dan siswa.

##### (1) Faktor Guru

Dedikasi guru merupakan pokok terpenting dalam mengajar, karena guru yang penuh dengan dedikasi berarti guru yang ikhlas dalam menjalankan tugasnya. Sebaiknya guru yang tidak memiliki dedikasi pada profesinya menyebabkan perkembangan anak terganggu karena lebih mementingkan mengajar dan mentransfer informasi daripada membimbing siswanya. Akibatnya membuat siswa bolos karena mereka bosan dengan suasana kelas.

##### (2) Faktor fasilitas pendidikan

Kurangnya fasilitas pendidikan menyebabkan penyaluran bakat dan keinginan siswa terhalang. Kurangnya fasilitas pendidikan mengakibatkan terjadinya tingkah laku negatif pada anak.

---

<sup>36</sup> H.M Arifin, *Hubungan Timbal Balik Pendidikan Agama di Sekolah dan Keluarga*, (Jakarta: Bulan Bintang, 1976), h.85.

### c) Faktor Lingkungan Masyarakat

Anak remaja adalah anggota masyarakat yang selalu dapat pengaruh dari masyarakat dan lingkungannya. Adapun hal-hal yang mungkin menimbulkan problematika dari lingkungan masyarakat adalah sebagai berikut:

#### (1) Kurangnya pelaksanaan ajaran agama secara konsekuen

Masyarakat yang kurang ajaran agamanya merupakan sumber berbagai kejahatan seperti, kekerasan, pencurian, dan lain-lain. Tingkah laku seperti itu akan mudah terpengaruh oleh remaja yang sedang berada dimasa perkembangan.

#### (2) Masyarakat yang kurang memperoleh pendidikan

Rendahnya pendidikan masyarakat mempengaruhi dalam mendidik anak-anaknya, orangtua yang kurang pendidikan sering membiarkan segala tindakan anak-anaknya.

#### (3) Kurangnya Pengawasan Terhadap Remaja

Masalah pengawasan hendaknya dimulai dari dini, sebab jika anak masih kecil mereka membutuhkan bimbingan yang terarah.

#### (4) Pengaruh Norma-norma baru dari luar

Banyak anggota masyarakat yang beranggapan bahwa setiap norma baru yang datang dari luar itulah yang benar, padahal norma tersebut belum tentu benar bahkan sebaliknya akan menyesatkan, misalnya budaya barat, pergaulan bebas dan sebagainya.

### ***C. Pelaksanaan Bimbingan dan Konseling di MTs As'adiyah Cabenge.***

Sebagaimana kita ketahui bahwa Pelaksanaan bimbingan dan konseling di Madrasah dititik beratkan kepada peserta didik yang bermasalah dan dibimbing oleh para Guru dan Staf Madrasah, dan tak terlupakan juga kepada Guru yang mempunyai masalah. Oleh karena itu, sebaiknya terlaksana program bimbingan dan konseling di Madrasah untuk memecahkan masalah yang timbul di madrasah terutama kepada siswa.<sup>37</sup>

Berdasarkan rumusan masalah dalam penelitian ini, deskripsi data yang diuraikan adalah bentuk pelaksanaan Bimbingan dan Konseling di MTs As'adiyah Cabenge.

Ada beberapa jenis bimbingan yang dilaksanakan di MTs As'adiyah Cabenge, antara lain:

#### **1. Bimbingan Pribadi**

Bimbingan pribadi dilaksanakan untuk membantu individu mengatasi masalah-masalah yang bersifat pribadi. Ada beberapa macam cara untuk mengatasi masalah-masalah yang bersifat pribadi, yaitu:

- a. Pemantapan sikap dan kebiasaan serta pengembangan wawasan dalam beriman dan bertaqwa terhadap Tuhan yang maha esa.
- b. Pemantapan pemahaman tentang kekuatan diri dan pengembangannya untuk kegiatan-kegiatan yang kreatif, dan produktif baik dalam kehidupan sehari-hari maupun untuk peranannya di masa depan.
- c. Pemantapan pemahaman tentang kelemahan diri dan usaha penanggulangannya.
- d. Pemantapan kemampuan mengambil keputusan.

---

<sup>37</sup>Fenti Hikmawati, *Bimbingan dan Konseling*, (Jakarta:Rajawali Pers,2012) ,h.30

Sebagaimana yang telah dikemukakan oleh Andi Cara selaku guru

Bimbingan dan Konseling MTs As'adiyah Cabenge, bahwa:

“Siswa yang selalu datang terlambat, bolos dan kadang-kadang cepat pulang, biasanya kami memberikan bimbingan secara pribadi yaitu menasehati dan memotivasi tentang pentingnya memiliki sikap disiplin karena dengan sikap disiplin maka keberhasilan akan mudah kita raih apalagi perintah berdisiplin atau menghargai waktu merupakan perintah Allah swt”.<sup>38</sup>

Demikian pula apa yang disampaikan oleh Kahar Muzakkar, Selfi dan Muh.Irwan, siswa yang pernah diberikan bimbingan pribadi karena sering datang terlambat, kadang juga cepat pulang, Kahar Muzakkar mengemukakan bahwa:

“Kami pernah dipanggil oleh guru BK karena saya sering datang terlambat dengan cara dinasehati dan diberi motivasi tentang pentingnya sikap disiplin dan menghargai waktu dan kini, Alhamdulillah saya selalu datang lebih awal dari teman-teman saya”.<sup>39</sup>

## 2. Bimbingan sosial

Bimbingan sosial dilaksanakan dengan cara:

- a. Layanan informasi yang mencakup tentang keadaan masyarakat yaitu tentang ciri-ciri masyarakat maju atau modern, makna ilmu pengetahuan, pentingnya IPTEK.
- b. Layanan informasi tentang cara-cara bergaul dan berkomunikasi.

Beberapa siswa yang pernah terlibat perkelahian baik didalam kelas maupun di luar kelas, peneliti kemudian menanyakan tentang bentuk pelaksanaan bimbingan yang diberikan oleh guru BK MTs As'adiyah Cabenge.

Siswa yang bernama Syamsu Kabri dan Arisman, mengemukakan bahwa:

“Setiap kami berkelahi kami selalu dipanggil oleh guru BK kami, kemudian kami selalu diberikan bimbingan khusus dan diberikan layanan informasi tentang cara-cara bergaul yang baik serta berkomunikasi agar orang tidak mudah tersinggung apa yang kita katakan dan guru BK kami selalu sabar

---

<sup>38</sup>Andi Cara (35 Tahun), Guru Bimbingan dan Konseling MTs As'adiyah Cabenge Kab.Soppeng, *Wawancara*, Tanggal 05 Maret 2018.

<sup>39</sup>Kahar Muzakkar (15 Tahun), Siswa Kelas IX MTs As'adiyah Cabenge Kab.Soppeng, *Wawancara*, Tanggal 07 Maret 2018.

dalam membimbing kami agar kami tidak mengulanginya lagi dan Alhamdulillah kami sudah akur dan bersahabat seperti teman yang lainnya”.<sup>40</sup>

Selain siswa yang pernah terlibat perkelahian, peneliti juga melakukan wawancara kepada siswa yang jarang ikut salat berjamaah yaitu Musdalipa Bakri,

Ismail dan Putri Aulia Ramadani. Mereka mengungkapkan bahwa:

“Kami sudah diberi bimbingan oleh guru Agama serta guru BK kami dengan cara menjelaskan tentang pentingnya salat berjamaah serta pahala yang didapatkan oleh orang-orang yang rajin salat berjamaah dan juga mengedarkan daftar hadir salat dan apabila tiga kali berturut-turut kami tidak ikut salat berjamaah maka nilai mata pelajaran agama kami dikurangi dan Mereka juga bekerja sama dengan wali kelas kami”.<sup>41</sup>

Demikian pula siswa yang senang memakai pakaian selain seragam sekolah dan juga pakaian olahraga yaitu Wandu Wiranata, Arisman dan Jumbratul Layli, mereka mengemukakan bahwa:

“Kami sudah dipanggil oleh Kepala Sekolah serta guru BK kami, mereka menyatakan kepada kami bahwa apabila kami masih kedapatan memakai pakaian selain seragam sekolah dan juga seragam olahraga maka akan ditarik pakaian yang sudah diberikan sehingga kami berjanji tidak akan mengulanginya lagi”.<sup>42</sup>

### 3. Bimbingan belajar

Bimbingan belajar dilaksanakan dengan cara menyesuaikan dengan masalah belajar yang terjadi dan dihadapi oleh siswa. Dengan melihat spesifikasi masalah yang dihadapi oleh siswa, guru pembimbing belajar kepada para siswa. Selain daripada itu, ada dua jenis bantuan yang sering dilakukan dalam hal bimbingan belajar, yaitu:

- a. Bantuan dalam mengatasi kesulitan-kesulitan belajar, seperti kurang siap menghadapi ulangan atau ujian, kurang konsentrasi belajar, kurang menguasai pelajaran, serta bagaimana menghadapi situasi dan kondisi di rumah yang dapat mempersulit cara belajar secara rutin.

---

<sup>40</sup> Syamsu Kabri (14 Tahun) dan Arisman (13 Tahun) Siswa Kelas VIII MTs As’adiyah Cabenge, *Wawancara*, Tanggal 09 Maret 2018.

<sup>41</sup> Musdalipa Bakri, Ismail dan Putri Aulia Ramadani, *Wawancara*, Tanggal 09 Maret 2018

<sup>42</sup> Wandu Wiranata, Arisman dan Jumbratul Layli, *Wawancara*, Tanggal 07 dan 09 Maret 2018.

- b. Bantuan dalam hal membentuk kelompok-kelompok belajar dan mengatur kegiatan-kegiatan belajar kelompok supaya berjalan secara efektif dan efisien.

Sebagaimana yang dikemukakan oleh guru Bimbingan dan Konseling MTs

As'adiyah Cabenge, yaitu Andi Cara mengemukakan bahwa:

“Beberapa siswa yang pernah diberikan bimbingan belajar karena mengalami kesulitan-kesulitan belajar seperti saat diberikan tugas oleh guru yang bersangkutan serta saat menghadapi ujian terkadang ada siswa yang stress dan juga ada yang acuh tak acuh ketika menghadapi ujian, sehingga sangat penting untuk diberikan bantuan dengan bekerja sama dengan guru-guru yang bersangkutan yang sulit dipahami materi pelajarannya”.<sup>43</sup>

Sebagaimana yang dikemukakan oleh siswa yang telah mendapatkan bimbingan belajar dari salah seorang guru mata pelajaran karena tidak mengerjakan tugasnya seperti Kahar Muzakkar, Muhammad Irwan dan Musdalifa Sudirman, mereka mengungkapkan bahwa:

“Kami telah mendapatkan bimbingan khusus dari guru mata pelajaran Matematika yaitu tentang cara menyelesaikan soal-soal dengan mudah dan cepat, dia memberikan beberapa contoh soal kepada kami untuk kami kerjakan dengan terlebih dahulu memberikan contoh soal dengan cara penyelesaiannya”.<sup>44</sup>

#### 4. Bimbingan karier

Beberapa cara dalam menyelesaikan masalah-masalah yang timbul dalam bimbingan karier yang bisa diberikan kepada siswa, sebagai berikut:

- a. Orientasi dan informasi terhadap dunia kerja dan usaha memperoleh penghasilan untuk memenuhi kebutuhan hidup.
- b. Orientasi dan informasi terhadap pendidikan yang lebih tinggi, khususnya sesuai dengan karier yang hendak dikembangkan.
- c. Layanan informasi tentang diri sendiri yang mencakup tentang:
  - 1) Kemampuan intelektual
  - 2) Bakat khusus tentang akademik

---

<sup>43</sup>Andi Cara (35 tahun), Guru Bimbingan dan Konseling MTs As'adiyah Cabenge Kab.Soppeng, *Wawancara*, Tanggal 05 Maret 2018.

- 3) Hasil belajar dalam berbagai bidang studi
- 4) Keterampilan-keterampilan khusus yang dimiliki oleh siswa
- 5) Serta kesehatan fisik dan mental.<sup>45</sup>

Selain bimbingan pribadi, bimbingan sosial, juga bimbingan belajar yang diberikan kepada siswa yang punya masalah, juga diberikan bimbingan karier, sehubungan dengan adanya siswa yang putus sekolah atau tidak melanjutkan pendidikannya, hal ini dikemukakan oleh salah seorang siswa yang bernama Putri permata hati, bahwa:

“Saya pernah menyatakan diri untuk berhenti sekolah setelah menikah serta tidak mau lagi melanjutkan ke jenjang yang lebih tinggi dengan alasan saya dinikahkan oleh keluarga, akan tetapi setelah guru BK serta wali kelas saya datang ke rumah dan menjelaskan tentang pentingnya menuntut ilmu dan mengembangkan kemampuan intelektual, bakat, minat serta keterampilan yang dimiliki sehingga bisa menjadi generasi penerus yang berguna bagi nusa, bangsa dan agama maka pada waktu itu saya terdorong untuk kembali belajar dan beraktifitas seperti dulu, semua berkat bimbingan-bimbingan yang telah diberikan kepada saya”.<sup>46</sup>

Selain beberapa bentuk bimbingan yang dilaksanakan di MTs As’adiyah Cabenge, ada beberapa langkah-langkah teknis yang ditempuh oleh guru Bimbingan dan Konseling dalam mengatasi setiap permasalahan yang terjadi pada siswa MTs As’adiyah Cabenge.

Adapun langkah-langkah teknis yang dilakukan oleh guru Bimbingan dan Konseling dalam mengatasi permasalahan, seorang guru Bimbingan dan Konseling yaitu Andi Cara mengatakan bahwa:

“Langkah awal yang dilakukan adalah identifikasi masalah (pengumpulan data), kemudian ditindak lanjuti dengan memberikan alternatif dalam memecahkan masalah, lalu observasi tingkah laku apakah siswa berubah atau tidak, apabila belum berubah maka dilakukan konseling kembali atau

---

<sup>45</sup>Dewa Ketut Sukardi, *Pengantar Pelaksanaan Bimbingan dan Konseling di Sekolah*, (Jakarta:PT Rineke Cipta, 2010), h.54

<sup>46</sup>Putri Permata Hati (15 Tahun), Siswa Kelas VIII MTs As’adiyah Cabenge Kab.Soppeng, *Wawancara*, Tanggal 31 Maret 2018.



mendatangi atau mengunjungi orang tua siswa sekaligus silaturahmi. Dalam memecahkan masalah siswa, kita adakan kegiatan pengumpulan data dari beberapa orang guru, siswa serta orang tua siswa dan hasil dari non tes seperti kebiasaan belajar, problem checklist, dsb”.<sup>47</sup>

Hal senada juga telah diungkapkan oleh kepala MTs As’adiyah Cabenge, yaitu Hj. St Marhawa mengatakan bahwa:

“Sehubungan dengan perlunya memecahkan masalah yang timbul di MTs As’adiyah Cabenge terutama kepada siswa, maka pihak madrasah melaksanakan Bimbingan dan Konseling dimulai sejak berdirinya madrasah ini yaitu sekitar tahun 1965, jadi pelaksanaan Bimbingan dan Konseling sudah terlaksana selama kurang lebih 53 tahun dan sampai hari ini”.<sup>48</sup>

Pelaksanaan Bimbingan dan Konseling di madrasah tidak dapat dipisahkan dengan pendidikan oleh karena peserta didik tidak sama tingkat kecepatan dalam memahami bahan pelajaran yang disajikan oleh seorang Guru. Sehingga untuk mengejar keterlambatan dari teman-sekelasnya perlu ada bimbingan khusus yang dikenal dengan istilah *remedial teaching* yang dilaksanakan setelah semester.<sup>49</sup>

Dalam upaya penanganan siswa bermasalah di MTs As’adiyah Cabenge Kabupaten Soppeng, maka guru Bimbingan dan Konseling menggunakan beberapa strategi dalam mengatasi siswa yang bermasalah.

Strategi adalah suatu pola yang direncanakan dan ditetapkan secara sengaja untuk melakukan kegiatan atau tindakan. Strategi Bimbingan dan Konseling dapat berupa Bimbingan pribadi (individual), bimbingan akademik (belajar), bimbingan sosial, dan bimbingan karir.

#### a. Bimbingan pribadi (Individual)

---

<sup>47</sup>Andi Cara (35 tahun), Guru Bimbingan dan Konseling MTs As’adiyah Cabenge Kab.Soppeng, *Wawancara*, Tanggal 05 Maret 2018.

<sup>48</sup>HJ.St Marhawa (70 tahun), Kepala MTs As’adiyah Cabenge Kab.Soppeng, *Wawancara*, Tanggal 06 Maret 2018

<sup>49</sup>Fenti Hikmawati, *Bimbingan dan Konseling*, h.31.

Bimbingan individual adalah proses belajar melalui hubungan khusus secara pribadi dalam wawancara antara konselor dan seorang konseli (siswa).<sup>50</sup> Dalam konseling terdapat hubungan yang dinamis dan khusus, karena dalam interaksi konseli merasa diterima dan dimengerti oleh konselor. Tujuan dari konseling itu sendiri adalah untuk membantu individu dalam mengenal diri sendiri, menerima diri sendiri, serta lebih baik dalam menyesuaikan diri dengan lingkungan.

Teknik yang digunakan dalam konseling ini yaitu : menghampiri klien, empati, refleksi, eksplorasi; menangkap pesan utama, bertanya untuk membuka percakapan, bertanya tertutup, interpretasi, mengarahkan, menyimpulkan sementara, member nasehat, member informasi.

#### b. Konsultasi

Konsultasi adalah suatu proses menyediakan bantuan teknis untuk guru, orang tua, administrator, dan konselor lainnya dalam mengidentifikasi dan memperbaiki masalah dan membatasi efektifitas siswa atau sekolah.<sup>51</sup> Sedangkan konsultasi dalam pengertian umum adalah sebagai nasehat dari seorang yang profesional.

#### c. Bimbingan Kelompok

Bimbingan kelompok adalah untuk mencegah berkembangnya masalah atau kesulitan pada diri siswa.<sup>52</sup>

Dalam hal ini kegiatannya terdiri dari informasi yang berkenan dengan masalah pendidikan, pekerjaan, pribadi, dan sosial yang tidak disajikan dalam bentuk

---

<sup>50</sup> Ahmad Juntika Nurihsan, *Strategi Layanan Bimbingan dan Konseling*, (Bandung:Refika Aditama, 2005), h.10.

<sup>51</sup> Ahmad Juntika Nurihsan, *Strategi Layanan Bimbingan dan Konseling*, h.16

<sup>52</sup> Ahmad Juntika Nurihsan, *Strategi Layanan Bimbingan dan Konseling*, h.17

pelajaran. Informasi yang diberikan dalam bimbingan kelompok untuk memperbaiki dan mengembangkan pemahaman diri dan pemahaman mengenai orang lain.

#### d. Konseling Kelompok

Konseling kelompok adalah upaya bantuan kepada siswa dalam suasana kelompok yang bersifat pencegahan dan penyembuhan, dan diarahkan kepada pemberian kemudahan dalam rangka perkembangan dan pertumbuhannya.<sup>53</sup>

Konseling kelompok bersifat pencegahan adalah siswa yang bersangkutan mempunyai kemampuan untuk berfungsi secara wajar dalam masyarakat tetapi memiliki titik lemah dalam kehidupannya sehingga mengganggu kelancaran berkomunikasi dengan orang lain.

#### e. Pengajaran Remedial

Pengajaran remedial adalah upaya guru untuk menciptakan situasi yang memungkinkan individu atau kelompok siswa tertentu lebih mampu mengembangkan dirinya seoptimal mungkin sehingga dapat memenuhi kriteria keberhasilan minimal yang diharapkan, dengan melalui suatu proses interaksi yang terencana, terorganisir, terarah, dengan memperhatikan taraf kesesuaiannya terhadap keragaman kondisi objektif individu atau kelompok siswa yang bersangkutan serta didukung sarana dan lingkungannya.<sup>54</sup>

Pengajaran remedial merupakan salah satu tahap kegiatan utama dalam keseluruhan kerangka pola layanan bimbingan belajar, serta merupakan rangkaian kegiatan lanjutan logis dari usaha diagnostis kesulitan belajar mengajar.

Berikut adalah mekanisme penanganan siswa bermasalah:

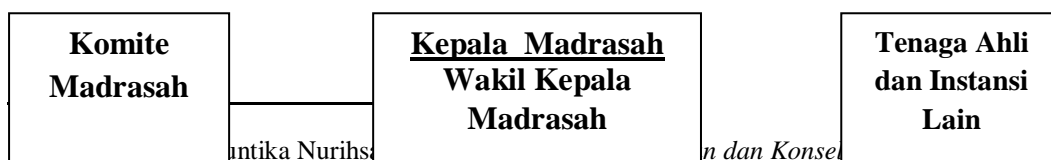

<sup>54</sup> Ahmad Juntika Nurihsan, *Strategi Layanan Bimbingan dan Konseling*, h.23

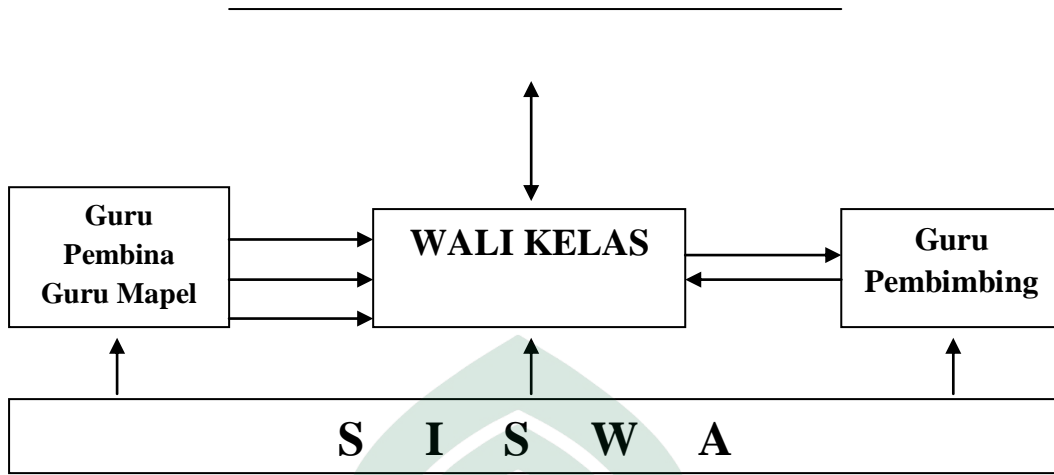

Keterangan :

- ..... : Garis Koordinator
- ↔ : Garis Konsultasi
- : Garis Komando

Berikut ini, peneliti juga menampilkan bagan tentang Penanganan Siswa Bermasalah Melalui Pendekatan Bimbingan dan Konseling<sup>55</sup>:

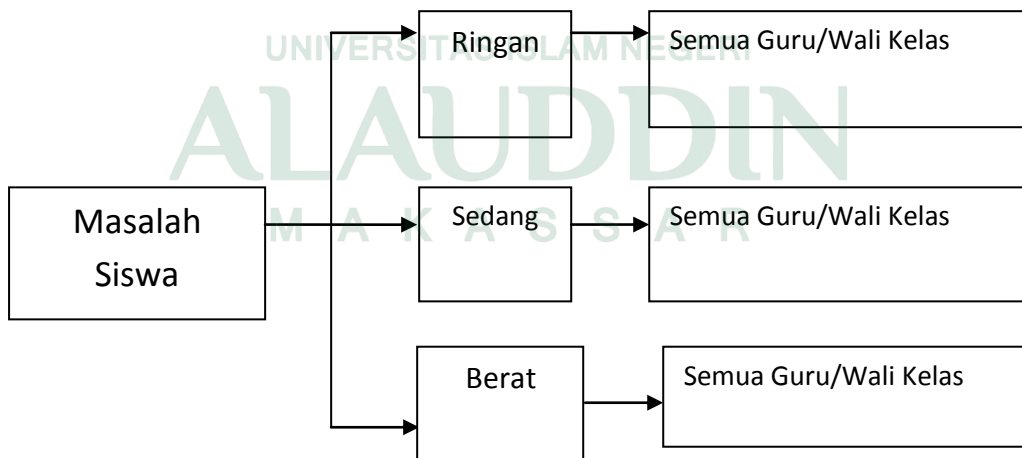

### 1. Langkah-langkah Pelaksanaan Bimbingan dan Konseling

<sup>55</sup> Dokumentasi Guru Bimbingan dan Konseling MTs As'adiyah Cabenge

a. Identifikasi Masalah

Apabila ada siswa yang tingkah lakunya mencurigakan, menyimpang, atau menunjukkan perilaku yang berbeda dengan yang lainnya, maka langsung diidentifikasi sebagai gejala awal, hal ini dilakukan secara teliti dan hati-hati kemudian memperhatikan gejala-gejala yang tampak, kemudian dianalisis dan selanjutnya dievaluasi.

Contoh kasus: Seorang siswa yang berinisial X, termasuk siswa yang berprestasi untuk semua mata pelajaran dan disenangi oleh guru dan kawan-kawannya namun dalam dua bulan terakhir si X tiba-tiba berubah menjadi pendiam, prestasi belajarnya pun menurun, setelah guru BK dan wali kelasnya melihat maka langkah yang ditempuh adalah langsung mengadakan pertemuan dengan guru-guru untuk mengamati si X. Dari hasil laporan dan pengamatan yang dilakukan oleh beberapa orang guru, guru BK kemudian melakukan evaluasi berdasarkan masalah si X dengan gejala yang nampak dan barulah kemudian diketahui kalau si X mempunyai masalah namun belum diketahui apa masalahnya. Inilah kemudian dijadikan sebagai acuan langkah selanjutnya, yaitu diagnosis.<sup>56</sup>

b. Diagnosis

Setelah diketahui bahwa si X mempunyai masalah maka langkah selanjutnya mengetahui penyebab timbulnya suatu masalah yang dialami si X dengan mengumpulkan berbagai data atau yang melatar belakangi gejala muncul. Pada kasus si X, dilakukan pengumpulan informasi dari berbagai pihak termasuk orang tua atau pihak keluarga, teman kelas, teman dekat (sahabat), serta gur-guru yang lain begitupula si X itu sendiri.

---

<sup>56</sup> Andi Cara (35 Tahun), Guru Bimbingan dan Konseling MTs As'adiyah Cabenge, Wawancara, Tanggal 05 Maret 2018.

Dari informasi yang didapat bahwa si X prestasinya menurun dan menjadi pendiam selalu murung, kedua orang tuanya telah bercerai dan akhirnya tinggal di rumah neneknya yang sudah tua renta. Berdasarkan analisis dan sintesis maka dapat disimpulkan bahwa yang membuat si X menjadi pendiam dan prestasinya sangat menurun dikarenakan kedua orang tuanya telah bercerai kemudian menelantarkan anaknya dan inilah yang dialami si X yaitu masalah pribadi.

c. Prognosis

Setelah diketahui bahwa si X memiliki masalah pribadi maka langkah selanjutnya yang dilakukan oleh guru BK adalah dibuat alternatif tindakan bantuan yaitu memberikan konseling individu yang bertujuan untuk memperbaiki perasaan kurang diperhatikan dan rendah diri. Hal ini ditawarkan terlebih dahulu oleh guru BK yaitu alternatif layanan pada orang tua si X dan si X itu sendiri untuk kemudian diberikan konseling. Pada tahap prognosis ini, guru BK mengadakan pendekatan yaitu pendekatan secara perorangan atau kelompok yaitu memberikan layanan kepada si X dan kepada kedua orang tua. Guru BK juga memperhatikan kapan dan dimana Bimbingan dan Konseling harus dilaksanakan serta apa-apa yang perlu dipertimbangkan.<sup>57</sup>

d. Pemberian Bantuan

Setelah guru BK menetapkan alternatif tindakan bantuan yang akan diberikan, maka dilanjutkan dengan merealisasikan dengan langkah-langkah alternatif bentuk bantuan berdasarkan masalah dan latar belakang yang menjadi penyebabnya. Pemberian bantuan ini dilaksanakan dengan cara menggunakan dua pendekatan yaitu pendekatan secara individual (pribadi) yaitu mengajak dan meminta

---

<sup>57</sup> Andi Cara (35 Tahun), Guru Bimbingan dan Konseling MTs As'adiyah Cabenge, *Wawancara*, Tanggal 05 Maret 2018.

kepada si X untuk menceritakan masalahnya. Hal ini dilaksanakan oleh guru BK dengan penuh kehati-hatian dan penuh kesabaran karena pada awalnya nampaknya si X merasa takut, kurang percaya diri serta kurang percaya kepada guru BK, Sehingga guru BK butuh berbagai macam cara bagaimana membuka hati si X. Kegiatan ini dilaksanakan tidak hanya sekali bahkan berulang-ulang sampai kemudian guru BK memperoleh informasi banyak dari si X tentang masalah pribadinya.

e. Evaluasi dan Tindak Lanjut

Setelah guru BK dan si X melakukan beberapa kali pertemuan dan mengumpulkan banyak data dan informasi, maka guru Bk kemudian mengadakan Evaluasi dan tindak lanjut. Yaitu guru BK bekerja sama dengan teman kelasnya dan juga guru-guru khususnya wali kelasnya serta mengunjungi rumah si X untuk melihat sikap dan prilaku si X setelah diberikan bantuan dan layanan, apakah ada perubahan atau tidak. Dan setelah melihat keadaan si X ternyata ada banyak perubahan yang terjadi pada diri si X utamanya dalam prestasi belajarnya. Sehingga guru BK merasa berhasil menangani kasus yang dialami oleh si X.<sup>58</sup>

## 2. Menangani Permasalahan Siswa

Memberikan solusi terhadap segala permasalahan siswa adalah tujuan yang sangat mulia. Inilah yang sangat diharapkan oleh seorang pendidik atau orangtua, meskipun hal itu bukanlah sesuatu yang gampang.

Memberi penilaian bagi perilaku anak yang tampak bisa langsung diketahui menyimpang atau tidaknya, tetapi untuk menolong keluar dari persoalan

---

<sup>58</sup> Andi Cara (35 Tahun), Guru Bimbingan dan Konseling MTs As'adiyah Cabenge Kab.Soppeng, *Wawancara*, Tanggal 05 Maret 2018.

penyimpanan adalah suatu kendala yang tergolong rumit, seperti kata pepatah “dalamnya laut dapat diduga dalamnya hati siapa tahu”.<sup>59</sup>

Seorang anak yang ketahuan berbohong atau mencuri maka ia langsung mengakui perbuatannya dan berjanji tidak akan melakukannya, lalu apa bisa langsung dipercaya kata-katanya atau mendepakinya sekalian atau mencapnya sebagai anak kurang ajar. Untuk menyelesaikan setiap permasalahan dibutuhkan penanganan khusus dengan kesabaran, dan keikhlasan seseorang untuk menanganinya. Sebab persoalan tingkah laku terkait dengan banyak persoalan dan untuk mengungkapnya hanya anak itu yang tahu penyebabnya mengapa berperilaku demikian.

Pada umumnya, manusia selalu ingin tampak baik dihadapan semua orang, lalu dilakukan perilaku-perilaku imitasi sebagai topeng buat menutupi kelemahannya. Keadaan diri yang sebenarnya disembunyikan sedalam-dalamnya, akhirnya yang tampak adalah senyum dibalik rintihan hati, ketenangan akan jauh, kegelisahan memenuhi ruang kehidupan yang diliputi dengan perasaan tidak puas, karena itu sangat disayangkan apabila penyakit ini dibiarkan begitu saja berjangkit pada diri anak-anak.

Dalam data Bimbingan dan Konseling telah didapatkan jenis-jenis permasalahan siswa seperti yang tampak pada halaman 68. Perilaku siswa muncul karena adanya dua faktor yang saling mempengaruhi antara satu dengan yang lainnya, sehingga eksistensi stimulus (rangsangan) dan respon (jawaban dari stimulus) merupakan salah satu bentuk yang signifikan membentuk perilaku.

---

<sup>59</sup> Ridwan, *Bimbingan dan Konseling di Sekolah* (Cet. II, Yogyakarta: Pustaka Pelajar, 2004), h.105.



Pembentukan perilaku siswa, baik positif maupun negatif senantiasa dipengaruhi oleh stimulus-stimulus yang dilakukan oleh guru Bimbingan dan Konseling, akan tetapi pada waktu yang bersamaan, siswa merupakan makhluk sosial yang senantiasa bergaul dengan sesamanya.

Untuk faktor eksternal yang mempengaruhi adalah faktor keluarga, seperti perceraian orangtua dan kesibukan orangtua; faktor ekonomi; faktor pergaulan; faktor kemajuan teknologi dan informasi; serta adat istiadat yang berlaku di masyarakat.

Sedangkan untuk faktor internal yang mempengaruhi adalah faktor kepribadian, seperti kelainan fisik (cacat); kurangnya kemampuan menyesuaikan diri; serta kurangnya nilai-nilai keagamaan pada dirinya atau sukar memilih norma-norma yang baik.

Oleh karena itu, untuk menangani permasalahan tersebut, guru Bimbingan dan Konseling melakukan peningkatan frekuensi bimbingan dalam sepekan berdasarkan data yang diterima dari responden hanya 1-2 kali seminggu.

Dan penanganan terakhir terhadap siswa yang bermasalah oleh guru Bimbingan dan Konseling adalah melakukan koordinasi dengan orangtua siswa. Dengan demikian penanganan permasalahan pada siswa oleh guru bimbingan dan Konseling dapat dikategorikan cukup maksimal, sebagaimana karakteristik Bimbingan dan Konseling bahwa bimbingan haruslah dilakukan secara berkesinambungan, menyerap setiap kegiatan sekolah dan dilakukan oleh guru-guru, serta hendaknya mengarahkan titik perhatiannya pada tujuan dan masalah individu siswa.

Oleh karena itu, sangat diperlukan seorang konselor dalam mengatasi konflik atau masalah yang berhubungan dengan keputusan pribadi dan perubahan tata laku yang dialami oleh siswa. Hal ini dapat dilakukan jika seorang konselor terlebih dulu

menanamkan kepercayaan di hati siswa, bahwa apa yang dilakukan termasuk hal yang tidak benar dan ia mampu melakukan yang baik, sehingga seorang konselor hadir disampingnya untuk menolongnya, tanpa mengabaikan persepsi siswa. Pengabaian persepsi seorang siswa menjadi suatu kendala apabila tidak diperhatikan oleh seorang konselor. Sangat sulit bagi siswa untuk merubah kelakuannya jika tidak empati dan sabar dalam mengerti pandangan dan keinginan mereka.

Begitupula, dalam melakukan konseling tidak sepenuhnya menaruh kesalahan pada dirinya, sekali-kali menanamkan pada diri siswa berani mengakui kelemahan dan kesalahan didepannya.

Dengan demikian, Bimbingan dan Konseling dalam mencapai perkembangan yang optimal siswa menemukan relevansinya sesuai dengan tujuan institusional, lembaga pendidikan pada dasarnya membina tiga usaha pokok, yaitu: *Pertama*, pengelolaan administrasi sekolah. *Kedua*, pengembangan pemahaman dan pengetahuan, nilai dan sikap, serta keterampilan melalui program kegiatan intrakurikuler dan kokurikuler. *Ketiga*, penerapan Bimbingan dan Konseling kepada siswa khususnya siswa yang bermasalah.



## ORGANISASI PELAYANAN BIMBINGAN DAN KONSELING

---

MTs AS'ADIYAH CABENGE KABUPATEN SOPPENG

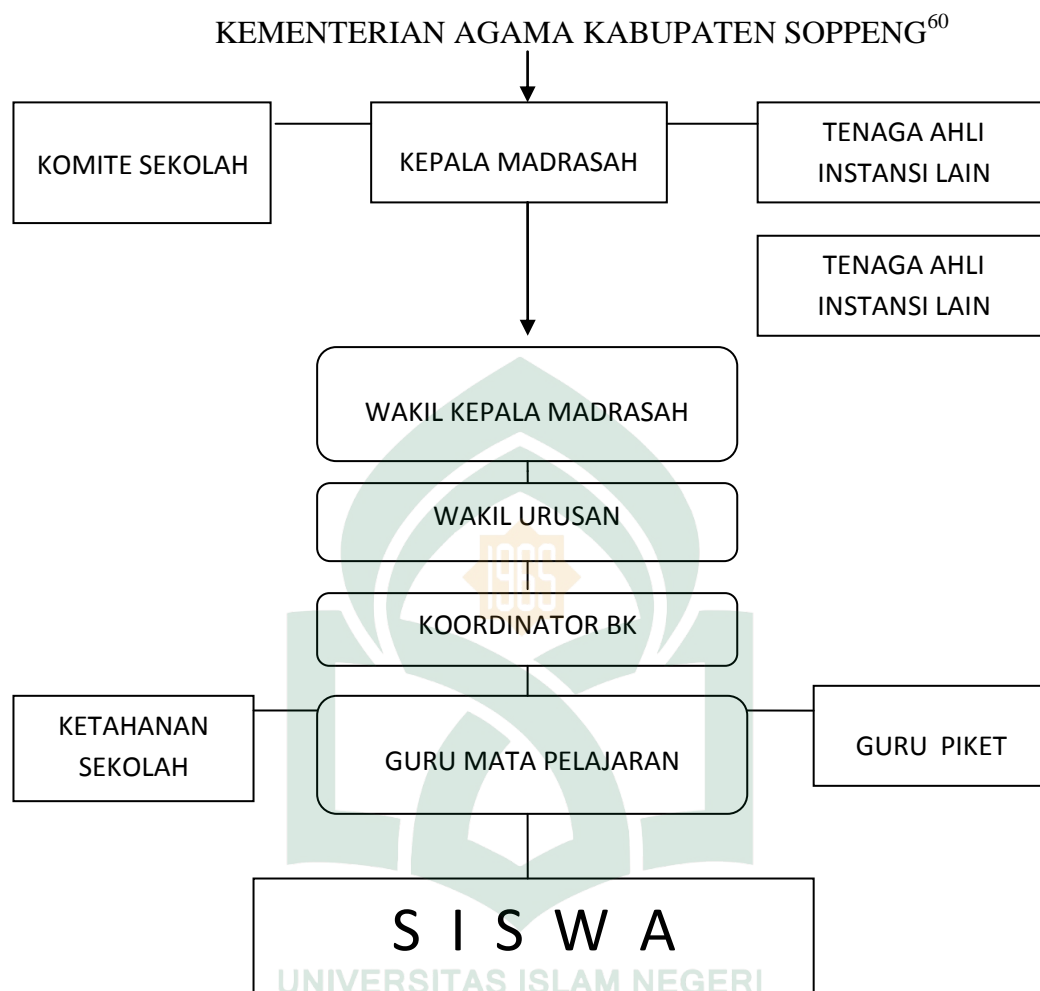

***D. Faktor Penghambat dan Pendukung Guru Dalam Melaksanakan Bimbingan dan Konseling di Madrasah Tsanawiyah As'adiyah Cabenge.***

---

<sup>60</sup> Dokumentasi Guru Bimbingan dan Konseling MTs As'adiyah Cabenge

Berdasarkan hasil wawancara dengan Kepala MTs As'adiyah Cabenge yaitu Hj.St.Marhawa menegaskan bahwa :

“Dalam kegiatan apapun pasti punya hambatan atau kendala, termasuk salah satunya kegiatan Bimbingan dan Konseling di MTs As'adiyah Cabenge mendapatkan masalah sehingga menjadi kendala atau hambatan bagi kami terkhusus guru Bimbingan dan Konseling MTs As'adiyah Cabenge”.<sup>61</sup>

Berikut beberapa faktor penghambat dan Faktor pendukung dalam pelaksanaan Bimbingan dan Konseling di MTs As'adiyah Cabenge.

### **1. Faktor Penghambat**

Adapun faktor dan masalah yang menghambat Bimbingan dan Konseling sebagai berikut:

#### **a. Kekurangan tenaga bimbingan di Madrasah.**

Bukan hanya di MTs As'adiyah Cabenge yang mengalami kekurangan tenaga bimbingan tapi ada banyak Madrasah dan Sekolah yang kekurangan tenaga bimbingan. Hal inilah yang sering meresahkan Kepala Madrasah begitupula wali kelas dan guru-guru yang lainnya karena Guru BK yang ada di MTs As'adiyah Cabenge juga masih perlu pengetahuan yang cukup dan pengalaman yang banyak apalagi guru BK tersebut masih terbilang muda dan statusnya masih honorer sehingga kehadirannya tidak setiap hari, guru BK nya hanya hadir empat kali dalam seminggu namun ketika guru BK tidak sempat hadir maka ada seorang guru yang menggantikannya karena guru tersebut adalah mantan guru BK juga.

Sebagaimana yang dikemukakan oleh Andi Cara selaku guru Bimbingan dan Konseling MTs As'adiyah Cabenge, bahwa:

“Selama ini saya menjalankan tugas sebagai guru BK disamping mengajar di MTs As'adiyah Cabenge, karena sampai hari ini, kepala sekolah belum menemukan guru BK yang sesungguhnya atau guru yang latar belakang

---

<sup>61</sup> Hj.ST.Marhawa (70 Tahun), Kepala MTs As'adiyah Cabenge Kab.Soppeng, *Wawancara*, Tanggal 06 Maret 2018.

pendidikannya dari jurusan Bimbingan dan Konseling dan tidak ada kawan guru yang bersedia menjadi guru BK sehingga sampai hari saya tetap menjabat sebagai guru BK meskipun sebenarnya saya sudah lama ingin mengundurkan diri dari jabatan ini”.<sup>62</sup>

b. Kemampuan teknis Bimbingan di Madrasah.

Tenaga bimbingan yang ada di MTs As’adiyah Cabenge yang secara langsung menangani bimbingan di Madrasah adalah tidak sesuai dengan bidangnya, karena jurusan guru BK nya adalah jurusan Bahasa Indonesia atau guru mata pelajaran Bahasa Indonesia yang juga kemudian merangkap menjadi tenaga bimbingan atau guru BK, jadi tugasnya merangkap antara profesi satu dengan profesi yang lainnya, sehingga proses penanganan dan pelaksanaannya tentu tidak sesuai dan tidak tepat sebagaimana mestinya.

Seperti yang diungkap oleh Kepala MTs As’adiyah Cabenge, Hj.St Marhawa menjelaskan bahwa :

“Selama saya menjabat kepala madrasah belum pernah ada pelatihan Bimbingan dan Konseling dan guru Bimbingan dan Konseling juga belum pernah ikut pelatihan sehingga pengetahuan maupun pengalamannya tentang Bimbingan dan Konseling masih minim dan yang menjadi tenaga BK adalah guru mata pelajaran umum dan sudah tentu tidak sesuai dengan jurusannya”.<sup>63</sup>

c. Sarana dan Prasarana Yang Kurang Memadai.

Hampir setiap sarana dan prasarana yang ada di MTs As’adiyah Cabenge fungsi dan kegunaannya masih merangkap dengan fasilitas yang lainnya, seperti dalam satu ruangan di sekat menjadi tiga ruangan dan ruang BK juga dijadikan sebagai tempat menyimpan beberapa buku, tumpukan soal-soal dan beberapa administrasi guru dan terkadang dijadikan tempat istirahat bagi guru-guru.

Begitupula yang diungkap oleh Andi Asriani salah seorang guru bagian sarana dan prasarana, mengatakan bahwa:

---

<sup>62</sup> Andi Cara (35 tahun), Guru Bimbingan dan Konseling MTs As’adiyah Cabenge Kab.Soppeng, *Wawancara*, Tanggal 05 Maret 2018.

<sup>63</sup> HJ.St Marhawa,(70 Tahun), Kepala MTs As’adiyah Cabenge Kab.Soppeng, *Wawancara*, Tanggal 06 Maret 2018.

“Salah satu yang menghambat pelaksanaan Bimbingan dan Konseling di MTs As’adiyah Cabenge yaitu masalah sarana dan prasarana yang kurang memadai dan sudah beberapa kali kami memasukkan proposal untuk mendapatkan tempat yang layak tapi masih belum juga terealisasi.”<sup>64</sup>

d. Organisasi dan Administrasi Bimbingan.

Pada dasarnya hubungan kerja sama antara pihak yayasan, kepala Madrasah, Guru bidang Studi, serta pihak ketertiban Madrasah berjalan cukup harmonis namun beberapa Guru yang ada di MTs As’adiyah Cabenge ada yang sudah pensiun termasuk kepala Madrasah dan ada juga yang hamper pensiun dan juga ada sudah pindah sehingga pelaksanaan Bimbingan dan Konseling kurang berjalan dengan baik dan lancar.

e. Supervisi Bimbingan yang ada di Madrasah.

Kegiatan supervisi baik oleh Kepala Madrasah maupun dari Kantor Kementerian Agama Kabupaten Soppeng belum berjalan sebagaimana mestinya karena pengawas yang turun memantau hanyalah pengawas guru mata pelajaran, pengawas tersebut hanya mengawasi dan memantau Kepala Madrasah serta guru-guru yang lain yaitu mengenai tentang kelengkapan administrasi dan kegiatan mengajar di dalam kelas. Sama sekali belum ada pengawas yang bertugas memantau dan membimbing guru BK yang ada di MTs As’adiyah Cabenge. Sebagaimana yang diungkap oleh Kepala MTs As’adiyah Cabenge, bahwa:

“Kegiatan supervisi di MTs As’adiyah Cabenge, belum maksimal karena biasanya yang disupervisi hanyalah guru Mata Pelajaran bukan guru BK, sehingga kegiatan Bimbingan dan Konseling di MTs As’adiyah Cabenge penerapannya masih dianggap minim atau kurang”.<sup>65</sup>

---

<sup>64</sup> Andi Asriani, (35 Tahun), Urusan Sarana dan Prasarana dan guru MTs As’adiyah Cabenge Kab.Soppeng, *Wawancara*, Tanggal 06 Maret 2018.

<sup>65</sup> HJ.ST Marhawa (70 Tahun), Kepala MTs As’adiyah Cabenge Kabupaten Soppeng, *Wawancara*, Tanggal 06 Maret 2018

Selain hal tersebut diatas serta berdasarkan survey lapangan,masih ada beberapa faktor yang menghambat konselor atau guru Bimbingan dan Konseling dalam menerapkan kegiatan Bimbingan dan Konseling di MTs As'adiyah Cabenge, antara lain : (1) belum tersedianya sarana yang memadai untuk pelaksanaan Bimbingan dan Konseling, (2) masih banyaknya siswa yang belum memahami perlunya pelaksanaan Bimbingan dan Konseling, (3) siswa-siswa masih banyak yang takut datang meminta bantuan atau layanan kepada guru Bimbingan dan Konseling, (4) orangtua siswa dan pihak-pihak yang lainnya belum memberikan dukungan penuh terhadap pelaksanaan Bimbingan dan Konseling di MTs As'adiyah Cabenge.

Sedangkan menurut Ratnasari, Giyono Giyono, Shinta Mayasari pada tahun 2008 di SMA Negeri di Seluruh Kota Metro yang kemudian termuat dalam jurnal FKIPUNILA, Ada beberapa faktor penghambat pelaksanaan Bimbingan dan Konseling, Faktor-faktor tersebut yaitu :

- a. Penyusunan program Bimbingan dan Konseling belum sesuai dengan aspek-aspek dasar penyusunan Bimbingan dan Konseling.
- b. Latar belakang pendidikan tidak sesuai dengan profesi sebagai guru Bimbingan dan Konseling.
- c. Sarana dan prasarana adalah faktor dominan yang menjadi penghambat pelaksanaan Bimbingan dan konseling.
- d. Kurangnya kerjasama antar personalia pelaksanaan Bimbingan dan Konseling.<sup>66</sup>

Berikut ini, Andi Cara menambahkan bahwa:

“Salah satu faktor yang menghambat pelaksanaan Bimbingan dan Konseling adalah yang berkaitan langsung dengan siswa-siswa itu sendiri, karena sifatnya sangat pribadi, siswa merasa malu, takut, dan segan menyampaikan masalahnya bahkan mungkin mereka merasa tidak perlu dibicarakan bersama orang lain (guru BK) di sekolah. Apalagi ada kesan bahwa siswa yang berkunjung di ruang BK adalah siswa-siswa yang suka melanggar aturan sekolah, mereka kemudian

---

<sup>66</sup> Ratnasari, Giyono dan Shinta Mayasari, *Jurnal FKIPUNILA*, tahun 2008.

menghindari tuduhan-tuduhan seperti itu, sehingga pelaksanaan Bimbingan dan Konseling di MTs As'adiyah Cabenge menjadi terhambat".<sup>67</sup>

## 2. Faktor Pendukung

### a. Faktor Eksternal

Faktor ini meliputi aspek-aspek sosial dan nonsosial. Faktor sosial adalah manusia, baik yang hadir secara langsung (bertatap muka atau berkomunikasi langsung) maupun kehadirannya secara tidak langsung, seperti media yang sesuai dengan tuntutan teknologi pendidikan atau teknologi, maka media pendidikan ini merupakan sarana belajar mengajar yang sangat penting.

Sebagaimana yang diungkapkan oleh Kepala MTs As'adiyah Cabenge bahwa: "Kegiatan Bimbingan dan konseling dapat terlaksana dengan baik karena selalu ada komunikasi yang baik dan tetap terjaga dari pihak yayasan, guru yang ada di madrasah itu sendiri, orang tua siswa serta masyarakat setempat. Terlebih lagi lokasi MTs As'adiyah Cabenge sangat berdekatan dengan Masjid Raya Cabenge Yang merupakan Mesjid terbesar di Kecamatan Lilirilau dan juga berdekatan dengan Kantor Kelurahan Cabenge serta berdekatan dengan rumah para tokoh masyarakat yang selalu siap membantu kegiatan Bimbingan dan Konseling yang apalagi jika didapatkan siswa yang dianggap bisa menimbulkan masalah".<sup>68</sup>

Sedangkan yang dimaksud faktor non sosial adalah keadaan suhu udara (panas, dingin), Waktu (pagi, siang, malam), suasana lingkungan (sepi, bising atau ramai), keadaan tempat (kualitas gedung, luas ruangan, kebersihan, ventilasi, dan kelengkapan mebel, kelengkapan alat-alat atau fasilitas belajar misalnya perpustakaan sekolah sebagai sarana sumber belajar untuk siswa dan guru cukup memadai dengan ruangan yang cukup representatif dan menggunakan sistem terbuka merupakan suatu penunjang belajar mengajar yang sangat penting.

---

<sup>67</sup>Andi Cara (35 tahun), Guru Bimbingan dan Konseling MTs As'adiyah Cabenge Kab.Soppeng, *Wawancara*, Tanggal 05 Maret 2018.

<sup>68</sup> HJ.St Marhawa,(70 Tahun), Kepala MTs As'adiyah Cabenge Kabupaten Soppeng, *Wawancara*, Tanggal 06 Maret 2018.



Sebagaimana yang ada di MTs As'adiyah Cabenge, Lokasinya cukup efektif untuk melaksanakan kegiatan Bimbingan dan konseling karena suasana lingkungannya tidak terlalu bising meskipun agak ramai dengan penduduk yang banyak dan Madrasah yang memiliki ruang belajar yang cukup efektif serta guru-guru yang sudah lengkap begitu pula sarana dan prasarana yang cukup memadai.

b. Faktor Internal

Yang termasuk faktor Internal meliputi fisik dan psikis. Faktor fisik diantaranya nutrisi (gizi makanan), kesehatan dan keberfungsian fisik (terutama panca indera). Kekurangan nutrisi dapat mengakibatkan kelesuan, lekas mengantuk, lekas lelah, dan kurang konsentrasi.

Penyakit dapat mempengaruhi keberhasilan dalam belajar apalagi kalau penyakit itu bersifat kronis atau terus menerus dan mengganggu kenyamanan. Kemudian untuk faktor psikis meliputi kecerdasan, motivasi, minat, sikap dan kebiasaan belajar, dan suasana emosi.

Berdasarkan informasi yang diperoleh dari guru yang menangani urusan kesiswaa di MTs As'adiyah Cabenge yaitu Harianto bahwa:

“Selama ini siswa yang belajar hampir semuanya memiliki kesehatan yang prima yang bisa menunjang keberhasilan dalam belajar walaupun ada siswa yang bermasalah tentang kesehatan paling tidak sakit yang dialami termasuk penyakit ringan yang bisa diatasi dengan cepat dan tepat”.<sup>69</sup>

Sedangkan untuk faktor psikis, Kebanyakan siswa-siswi yang ada di MTs As'adiyah Cabenge memiliki motivasi, minat serta sikap belajar yang cukup tinggi meskipun tingkat kecerdasan mereka termasuk rata-rata dan dibawa rata-rata.

---

<sup>69</sup> Harianto (43 Tahun) Urusan Kesiswaan dan Guru MTs As'adiyah Cabenge, *Wawancara*, Tanggal 06 Maret 2018



## **BAB V**

### **PENUTUP**

#### ***A. Kesimpulan***

Berdasarkan uraian, penjelasan dan analisa pada bab terdahulu, maka bab terakhir dalam penelitian ini dapat disimpulkan sebagai berikut :

1. Pada dasarnya Penerapan Bimbingan dan Konseling di MTs As'adiyah Cabenge berjalan dengan baik dan mendapat respon positif dari siswa-siswi begitu pula orang tua siswa atau wali siswa serta elemen masyarakat dan juga berpartisipasi penuh dalam kegiatan Bimbingan dan konseling di MTs As'adiyah Cabenge, hal ini dikarenakan adanya kerja sama yang baik serta komunikasi yang aktif antara pihak Yayasan, Kepala madrasah, Guru-guru serta masyarakat dan juga orang tua siswa begitupula pemerintah setempat utamanya tokoh masyarakat, tokoh pendidik dan tokoh agama yang kesemuanya memberi dukungan meskipun ada hambatan-hambatan. Beberapa jenis bimbingan yang dilaksanakan di MTs As'adiyah Cabenge dalam mengatasi siswa yang bermasalah antara lain: 1) Bimbingan pribadi, 2) Bimbingan sosial, 3) Bimbingan belajar serta 4) Bimbingan karier.
2. Beberapa masalah yang timbul atau karakter siswa di MTs As'adiyah Cabenge yaitu: a) terlambat datang, b) Bolos, c) tidak mengerjakan tugas (PR), d) tidak ikut salat berjamaah, e) tidak memakai pakaian seragam, f) serta mengejek teman dan berkelahi.
3. Beberapa faktor penghambat, diantaranya : a. Kekurangan tenaga bimbingan di Madrasah. b. Kemampuan teknis Bimbingan di Madrasah. c. Sarana dan Prasarana Yang Kurang Memadai. d. Organisasi dan Administrasi Bimbingan. e. Supervisi Bimbingan yang ada di Madrasah. Selain hal tersebut ada juga beberapa faktor yang menghambat antara lain: a) belum tersedianya sarana yang memadai untuk pelaksanaan Bimbingan dan Konseling, b) masih banyaknya siswa yang belum memahami perlunya pelaksanaan Bimbingan dan Konseling, c) siswa-siswa masih banyak yang takut datang meminta bantuan atau layanan kepada guru Bimbingan dan Konseling, d) orangtua

siswa dan pihak-pihak yang lainnya belum memberikan dukungan penuh terhadap pelaksanaan Bimbingan dan Konseling di MTs As'adiyah Cabenge.

4. Disamping hambatan juga ada faktor pendukung yaitu Faktor Eksternal (yang meliputi faktor sosial dan non sosial) dan faktor Internal (yang meliputi faktor Fisik dan Psikis).

### **B. Implikasi Penelitian**

1. Perlu dipertahankan dan ditingkatkan langkah-langkah pelaksanaan Bimbingan dan Konseling MTs As'adiyah Cabenge melalui pelatihan, seminar dan loka karya bagi para Guru Bimbingan dan Konseling, Guru bidang studi dan kepala Sekolah serta senantiasa menciptakan iklim kerja yang kondusif dan menyenangkan agar secara konprehensif permasalahan yang dihadapi oleh siswa dapat ditangani secara efektif dan efisien.
2. Penerapan Bimbingan dan Konseling di Madrasah dapat ditingkatkan kualitasnya melalui upaya menciptakan suasana yang lebih kondusif bagi apresiasi tenaga kependidikan sebagai salah satu elemen yang sangat berpengaruh dalam proses pembentukan akhlakul karimah dan langkah strategis yang paling ampuh jika pendekatan keagamaan lebih dikedepankan pada setiap kegiatan interaksi dengan siswa.

### **PERSETUJUAN PROMOTOR**

Promotor penulisan tesis Saudari Maryanti Tajuddin, NIM. 803 00215 026, mahasiswi Konsentrasi Pendidikan Agama Islam pada Pascasarjana UIN Alauddin Makassar, setelah dengan seksama meneliti dan mengoreksi tesis yang bersangkutan dengan judul "*Peranan Guru Bimbingan dan Konseling Dalam Mengatasi Siswa Yang Bermasalah Pada MTs Pergis Ganra Kecamatan Ganra Kabupaten Soppeng*",

karenanya Promotor dan Kopromotor memandang bahwa tesis tersebut telah memenuhi syarat-syarat ilmiah dan dapat disetujui untuk **menempuh Seminar Proposal Penelitian Tesis.**

Demikian Persetujuan ini diberikan untuk proses selanjutnya.

**PROMOTOR:**

Prof. Dr. H. Sabaruddin Garancang, MA (.....)

**KOPROMOTOR:**

Prof. Dr. H. Baharuddin Ali, M.Pd (.....)



UNIVERSITAS ISLAM NEGERI  
**ALAUDDIN**  
M A K A S S A R

## DAFTAR PUSTAKA

- Mappiare, Andi. *Psikologi Remaja*, Surabaya:Usaha Nasional, 1982.
- Walgito, Bimo. *Kenakalan Anak*, Yogyakarta: Juveline Delinguenci, Fak.Psi. UGM, 1976.
- Salam, Burhanuddin. *Pengantar Pedagogik Dasar- dasar ilmu Mendidik*. Cet. I, Jakarta: Rineke Cipta, 1997.
- Salam, Burhanuddin. *Pengantar Umum Psikologi*, Cet. II; Jakarta:Rineke Cipta, 1997.
- Surya, Muhammad dan Djumhur. *Bimbingan dan Penyuluhan di Sekolah*, Bandung: CV.Ilm, 1975.
- Amti, Erman dan Prayitno. *Dasar-dasar Bimbingan dan Konseling*. Cet. I; Jakarta: Rineka Cipta, 1999.
- Hikmawati, Fenti. *Bimbingan dan Konseling*, Jakarta:Rajawali Pers, 2012.
- Arifin, HM. *Hubungan Timbal Balik Pendidikan Agama di Sekolah dan Keluarga*, Jakarta: Bulan Bintang, 1976.
- Nawawi, Hadari dan Martini. *Instrumen Penelitian Bidang Sosial*, Cet. II; Yogyakarta: Gajah Mada University Press, 1995.
- Hallen. *Bimbingan dan Konseling*. Ciputat: Quantum Teaching, 2005.
- Oemar, Hamalik. *Psikologi Belajar dan Mengajar*. Bandung: Sinar Baru Algensido, 2002.
- Langgulong, Hasan. *Peralihan Paradigma dalam Pendidikan Islam dan Sains Sosial*, Cet.I; Jakarta: Gaya Media Pratama, 2002.
- Abustam, Idrus. *Metode Penelitian Administrasi*, Makassar: Program Magister Administrasi Kerjasama UNHAS-LAN,2000.
- HD, Kaylani. *Islam dan Aspek-aspek Kemasyarakatan*, Cet. I, Jakarta: Bumi Aksara, 2000.

- Eti, Kartikawati. dan M.arifin. *Modul Bimbingan dan Konseling*. Dirjen Binbaga Islam.
- Kartono, Kartini. *Bimbingan Anak dan Remaja Bermasalah*, Jakarta: Rajawali Press.
- Kementerian Agama RI. *Alqur'an dan Terjemahannya*. Jakarta: Yayasan Penyelenggara dan Penterjemah/Penefsir Alqur'an, 2000.
- Kementerian Pendidikan dan Kebudayaan. *Kamus Besar Bahasa Indonesia*. Jakarta: Balai Pustaka, 2000.
- Nasir, Moch. *Metode Penelitian*, Jakarta:Ghalia Indonesia,1999.
- Ali, Mohammad. *Psikologi Remaja*, Jakarta: Bumi Aksara, 2004.
- Nasution. *Metode Penelitian Naturalistik Kualitatif*. Bandung:Tarsito, 1992.
- Prayitno. *Buku Panduan Kegiatan Pengawasan Bimbingan dan Konseling di Sekolah*. Jakarta: Rineke Cipta, 2001.
- Purwanto, *Administrasi dan Supervisi Pendidikan*. Bandung: Remaja Rosdakarya, 2004.
- Rohani, Ahmad dan Abu Ahmadi. *Bimbingan dan Konseling di Sekolah*, Cet. I; Jakarta: Rineke Cipta, 1991.
- Sartono dan Umar. *Bimbingan dan Penyuluhan*. Cet. II; Bandung: CV. Pustaka Setia, 1998.
- Sudarsono, *Kenakalan Remaja*, Jakarta:Rineke Cipta, 1995.
- Sugiyono, *Metode Penelitian Kuantitatif, Kualitatif dan R&D*. Cet. VI; Bandung:Alfabeta, 2009.
- Sugiyono. *Metode Penelitian Pendidikan*. Bandung:Alfa Beta, 2012.
- Irwan, Suhartono. *Metode Penelitian Sosial*. Bandung: PT. Remaja Rosdakarya, 2004.
- Sukardi Ketut Dewa. *Pengantar Pelaksanaan Program Bimbingan dan Konseling di Sekolah*. Cet. I; Jakarta: Rineke Cipta, 2002.
- Sukardi Ketut Dewa. *Proses Bimbingan dan Konseling di Sekolah*. Jakarta: PT.Rineke Cipta, 2008.

- Sukardi Ketut Dewa. *Proses Bimbingan dan Penyuluhan*. Jakarta: Rineke Cipta, 1995
- Surya, Moh dan Djumhur. *Bimbingan dan Penyuluhan di Sekolah*. Bandung: CV.IImu, 1975.
- Sumadi, Suryabrata. *Metodologi Penelitian*. Jakarta: Raja Grafindo, 2008.
- Tahun 2003, UU RI No.20. *Tentang Sisdiknas*, Jakarta: Dirjen Pendidikan Dasar dan Menengah bagian Proyek Penelitian Hasil Belajar Tahap Nasional, 2003
- Taufiq Rahman Dhohiiri, Tarsisius Wirtono, dkk, sosiologi 3, *Suatu Kajian Kehidupan Masyarakat SMA/MA Kelas XII*, Yudistira, Bandung : 2001
- Willins, Sofyan S. *Konseling Individual*. Cet. VI; Bandung: Alfabeta, 2011
- Winkel, WS. *Bimbingan dan Konseling di Institusi Pendidikan*. Cet. I; Jakarta: PT.Gramedia, 1997.



## PENGESAHAN PROPOSAL TESIS

Proposal tesis dengan judul “**Penerapan Bimbingan dan Konseling Dalam Mengatasi Siswa Yang Bermasalah Pada MTs As’Adiyah Cabenge Kabupaten Soppeng**”, Yang disusun oleh Saudari **MARYANTI TAJUDDIN, NIM: 802 002 15 026**, telah diujikan dalam **Ujian Kualifikasi Proposal Tesis** yang diselenggarakan pada hari **Senin, 4 Desember 2017 Masehi** atau bertepatan dengan tanggal **15 Rabiul Awal 1439 Hijriyah**, dinyatakan telah dapat diterima sebagai salah satu syarat untuk menempuh langkah-langkah penelitian selanjutnya.

**PROMOTOR:**

**Prof. Dr. H.Sabaruddin garancang, M.A.** (.....)

**KOPROMOTOR:**

**Dr. H.Baharuddin Ali, M.Ag.**  
(.....)

Makassar,                      Januari 2018

Diketahui oleh:  
Direktur Pascasarjana  
UIN Alauddin Makassar,

**Prof. Dr. Sabri Samin, M.Ag**  
NIP. 19561231 198703 1 022

## PERSETUJUAN PROMOTOR

Tesis dengan judul “**Penerapan Bimbingan dan Konseling dalam Mengatasi Siswa Yang Bermasalah Pada MTs As’Adiyah Cabenge Kabupaten Soppeng**”, Yang disusun oleh Saudari **MARYANTI TAJUDDIN, NIM: 802 002 15 026**, mahasiswi konsentrasi Pendidikan Agama Islam pada pascasarjana UIN Alauddin Makassar, memandang bahwa tesis tersebut telah memenuhi syarat-syarat ilmiah dan dapat disetujui untuk menempuh **Ujian Kualifikasi Hasil Penelitian Tesis**.

Demikian persetujuan ini diberikan untuk proses selanjutnya.

**PROMOTOR:**

**Prof. Dr. H.Sabaruddin garancang, M.A.** (.....)

**KOPROMOTOR:**

**Dr. H.Baharuddin Ali, M.Ag.**  
(.....)

Makassar, Maret 2018

Diketahui oleh:  
Direktur Pascasarjana  
UIN Alauddin Makassar,

**Prof. Dr. Sabri Samin, M.Ag**  
NIP. 19561231 198703 1 022

## KATA PENGANTAR

Alhamdulillah tidak ada kata yang pantas diucapkan kecuali puji syukur kepada Allah atas limpahan rahmat dan inayah-Nya, sehingga penulisan tesis yang berjudul Penerapan Bimbingan dan Konseling Dalam Mengatasi Siswa yang Bermasalah Pada MTs As'Adiyah Cabenge Kabupaten Soppeng dapat diselesaikan dengan baik. Hal ini dimaksudkan untuk memenuhi salah satu syarat memperoleh gelar Magister Pendidikan Islam pada Pascasarjana Universitas Islam Negeri (UIN) Alauddin Makassar.

Selesainya seluruh kegiatan penelitian dan penulisan tesis ini tidak terlepas dari bantuan yang diberikan oleh berbagai pihak, baik secara moral maupun material. Untuk itu, penghargaan dan rasa terima kasih yang sebesar-besarnya kepada yang terhormat :

1. Rektor UIN Alauddin Makassar, Professor Dr. H. Musafir Pababbari, M.Si dan para pembantu Rektor yang telah memberikan segala perhatiannya sehingga penulis dapat menyelesaikan Program Magister di Perguruan Tinggi ini.
2. Direktur Program Pascasarjana (PPs), Prof. Dr. Sabri Samin, M.Ag. Yang telah memberikan arahan, bimbingan dan berbagai kebijakan dalam menyelesaikan studi ini.
3. Prof. Dr. H. Sabarudding garancang, M.A, selaku promotor dan Dr. H. Baharuddin Ali, M.Ag, selaku Kopromotor atas keterbukaan dan kesediaannya meluangkan waktunya untuk memberikan arahan, bimbingan dan motivasi dalam merampungkan tesis ini.

4. Bapak dan Ibu dosen yang dengan sepenuh hati telah memberikan perkuliahan kepada mahasiswa PPs UIN Alauddin Makassar.
5. Seluruh karyawan dan tata usaha PPs UIN Alauddin Makassar yang telah banyak membantu dalam pengurusan dan penyelesaian segala administrasi.
6. Pimpinan dan karyawan Perpustakaan yang telah berkenaan memberikan referensi untuk kepentingan studi ini.
7. Kepala MTs As'Adiyah Cabenge, HJ.ST Marhawa,A.Md, beserta beserta para guru dan stafnya yang memberikan kesempatan dengan tulus ikhlas kepada Penulis mengikuti pendidikan pada program pascasarjana UIN Alauddin Makassar dan memberikan izin dan fasilitas kepada penulis, sehingga tesis ini dapat selesai.
8. Terkhusus kepada Ibunda dan Ayahanda serta suami tercinta Sayuti H.Tantu,S.Pi, tiada kata yang dapat diucapkan untuk mengantarkan rasa hutang budi dan terima kasih yang tak terhingga atas segala jerih payah, pengorbanan, dan doa restu selama membesarkan dan mendidik penulis dengan penuh kasih sayang. Semoga segala jerih payah dan pengorbanan keduanya selalu mendapat rahmat dan imbalan yang berlipat ganda dari Allah swt.
9. Kepada semua pihak yang tidak sempat penulis sebutkan satu persatu, yang juga membantu serta menyumbangkan pemikiran kepada penulis, tak lupa disampaikan ucapan banyak terima kasih.

Akhirnya penulis berharap semoga hasil penelitian ini dapat bermanfaat bagi kita semua dan semoga pula segala partisipasi akan beroleh imbalan yang berlipat ganda dari Allah swt.Amin.

Cabenge, April 2018

Penulis,

**MARYANTI TAJUDDIN**

**ABSTRAK**

Nama Penulis : Maryanti Tajuddin  
NIM : 802 00215 026  
Konsentrasi : Pendidikan Agama Islam  
Judul : Penerapan Bimbingan dan Konseling Dalam Mengatasi Siswa Yang Bermasalah di MTs As'adiyah Cabenge Kabupaten Soppeng.

---

Penelitian ini merupakan penelitian kualitatif deskriptif, Penelitian ini bertujuan untuk mendeskripsikan dan menganalisis bentuk-bentuk permasalahan yang dihadapi siswa serta upaya guru dalam menerapkan Bimbingan dan Konseling di MTs As'adiyah Cabenge Kabupaten Soppeng. Dari hasil penelitian ini diharapkan dapat mengetahui sejauh mana keberhasilan guru Bimbingan dan Konseling dalam mengatasi siswa yang bermasalah.

Penelitian ini juga bertujuan untuk menjawab beberapa rumusan masalah yang ada, yaitu : 1) Bagaimana pelaksanaan Bimbingan dan Konseling di MTs As'adiyah Cabenge, 2) Faktor-faktor Yang Menghambat Guru Dalam Melaksanakan Bimbingan dan Konseling Untuk Mengatasi Siswa Yang Bermasalah di Madrasah Tsanawiyah As'adiyah Cabenge dan 3) Faktor-faktor Yang Mendukung Guru Dalam Melaksanakan Bimbingan dan Konseling Untuk Mengatasi Siswa Yang Bermasalah di Madrasah Tsanawiyah As'adiyah Cabenge.

Pengumpulan data dikumpulkan dengan mengadakan observasi, wawancara dan dokumentasi. Analisis data dilakukan dengan memberi makna terhadap data yang dikumpulkan, dan dari makna itulah ditarik kesimpulan. Pemeriksaan data dilakukan dengan menggunakan tri angkulasi data, yaitu dengan menggunakan sumber ganda dan metode ganda.

Hasil penelitian menunjukkan bahwa ; Pertama, bentuk-bentuk masalah yang dihadapi siswa MTs As'adiyah Cabenge meliputi : tidak masuk sekolah tanpa keterangan (alfa), Bolos dan prestasi belajar rendah atau menurun. Permasalahan itu timbul diantaranya disebabkan oleh kurangnya kesadaran diri siswa akan pentingnya pendidikan di masa depan dan kurangnya perhatian orang tua terhadap masa depan dan pendidikan anak. Dalam menerapkan Bimbingan dan Konseling, guru BK memiliki langkah-langkah tersendiri dan punya upaya tersendiri dalam mengatasi siswa yang bermasalah.

Dalam menerapkan Bimbingan dan Konseling di MTs As'adiyah Cabenge, guru BK juga menerapkannya dengan cara melakukan pendekatan personal yaitu, dengan cara mengajak siswa untuk membicarakan atau mencari solusi masalah yang sedang dihadapi siswa. Dari semua upaya yang dilakukan tenaga Bimbingan atau guru BK, ternyata dapat mengurangi siswa yang bermasalah walaupun sedikit siswa yang masih mengalami permasalahan. Kesemuanya itu tidak luput dari kesadaran siswa akan pentingnya pendidikan bagi masa depan.

### **PERNYATAAN KEASLIAN TESIS**

Dengan penuh kesadaran, Penyusun yang bertanda tangan dibawah ini menyatakan Tesis ini benar adalah hasil karya penyusun sendiri. Jika dikemudian hari terbukti bahwa ia merupakan duplikat, tiruan,plagiat atau dibuat orang lain secara keseluruhan atau sebagian, maka tesis dan gelar yang diperoleh karenanya batal demi hukum.

Cabenge, Maret 2018

Penyusun,

UNIVERSITAS ISLAM NEGERI  
**ALAUDDIN**  
M A K A S S A R MARYANTI TAJUDDIN



UNIVERSITAS ISLAM NEGERI  
**ALAUDDIN**  
M A K A S S A R



Lampiran II

**ANGKET PENELITIAN**

**PENERAPAN BIMBINGAN DAN KONSELING TERHADAP SISWA YANG  
BERMASALAH PADA MTs AS' ADIYAH CABENGE**

**ANGKET SISWA**

Identitas Responden

- a. Nama :  
b. Kelas :  
c. NIS :

1. Apakah Anakda mengenal Guru Bimbingan dan Konseling (Konselor) ?

- a.Sangat Kenal                      b.Kenal                      c.Tidak kenal

2.Apakah Anakda mengalami kesulitan dalam Prose belajar mengajar, pernahkah meminta saran dan mengajukan masalahnya kepada Guru BK ?

- a.Selalu                      b.Kadang-kadang                      c.Tidak pernah

3.Apaka Anakda melakukan pelanggaran disiplin di sekolah, maka yang melayani dan menjatuhkan sanksi adalah guru BK ?

- a.Selalu                      b.Kadang-kadang                      c.Tidak pernah

4.Apakah Anakda mengalami masalah pribadi yang sangat rahasia dan sulit dipecahkan,apakah pernah curhat kepada Guru BK ?

- a.Selalu                      b.Kadang-kadang                      c.Tidak pernah

5.Apakah Anakda,kepada Guru BK selalu member nasehat dan arahan agar semua siswa patuh dan taat pada aturan-aturan Madrasah ?



14. Apakah Guru BK, menasehati dan membimbing Anakda ke jalan yang benar pada saat Anakda melanggar tata tertib sekolah?

a. Selalu

b. Sering

c. Tidak pernah

15. Apakah Guru BK mengadakan penyuluhan tentang tata tertib atau aturan di Sekolah ?

a. Selalu

b. Sering

c. Tidak pernah



## ANGKET PENELITIAN

### PENERAPAN BIMBINGAN DAN KONSELING TERHADAP SISWA YANG BERMASALAH PADA MTs AS' ADIYAH CABENGE

#### ANGKET GURU

##### Identitas Responden

- a. Nama :
- b. Jabatan :
- c. Mata Pelajaran yang diampu :

1. Menurut Bapak/Ibu Guru, Apakah Guru BK dituntut menguasai dan bekerja secara profesional dalam hal Bimbingan dan Konseling ?

- a. Sangat penting
- b. Penting
- c. Tidak penting

2. Menurut Bapak/Ibu Guru, Apakah Guru BK mengkomunikasikan kegiatannya pada Guru Bidang Studi, Wali kelas dan Kepala Madrasah ?

- a. Selalu
- b. Kadang-kadang
- c. Tidak pernah

3. Menurut Bapak/Ibu Guru, Apakah Guru BK telah membuat program dan evaluasi serta dituangkan dalam bentuk laporan akhir dan hasilnya disampaikan kepada guru lain/Kepala Sekolah ?

- a. Selalu
- b. Kadang-kadang
- c. Tidak pernah

4. Menurut Bapak/Ibu Guru, Apakah Guru BK hanya berperan sebagai polisi Sekolah yang tugasnya memantau dan menangani kasus-kasus pelanggaran yang dilakukan oleh siswa ?

- a. Sangat setuju
- b. Setuju
- c. Tidak setuju

5. Menurut Bapak/Ibu Guru, Apakah keberadaan Guru BK telah memberi pengaruh dalam membentuk karakter siswa ?

- a.Sangat berpengaruh      b.Berpengaruh      c.Tidak berpengaruh

6. Menurut Bapak/Ibu Guru, Apakah Guru BK melaksanakan kegiatan Konseling kelompok dan bimbingan kelompok ?

- a. Kadang-kadang      b. Sering      c. Tidak pernah

7. Menurut Bapak/Ibu Guru, Apakah telah dilakukan alih tangan kasus jika terjadi suatu masalah bagi siswa ?

- a.Selalu      b.Kadang-kadang      c.Tidak pernah

8. Menurut Bapak/Ibu Guru, Apakah sebaiknya Guru BK mengadakan pertemuan khusus dengan Guru atau Kepala Madrasah untuk membahas hasil evaluasi pelaksanaan BK ?

- a.Sangat penting      b.Penting      c. Tidak penting

9. Menurut Bapak/Ibu Guru, Apakah Guru BK sudah melaksanakan Tugasnya sebagaimana mestinya ?

- a.Selalu      b.Kadang-kadang      c.Tidak pernah

10. Menurut Bapak/Ibu Guru, Bagaimanakah kehadiran Guru BK di Sekolah ?

- a.Selalu hadir      b.sering hadir      c.Kadang-kadang

hadir

## **PEDOMAN WAWANCARA UNTUK Ur.KESISWAAN**

### **A. Bio Data Informan**

1. Nama : Harianto,S.Pd
2. Jabatan : Ur.Kesiswaan
3. Lokasi : MTs As'Adiyah Cabenge

### **B. Bio Data Peneliti**

1. Nama : Maryanti Tajuddin
2. NIM : 80200215026
3. Konsentrasi : Pendidikan Agama Islam
4. Judul Tesis : Pelaksanaan Bimbingan dan Konseling dalam Mengatasi Siswa yang Bermasalah Pada MTs As'Adiyah Cabenge Kab.Soppeng.

### **C. Daftar Pertanyaan**

1. Bagaimana menurut Bapak tentang pelaksanaan BK di MTs As'adiyah Cabenge ?
2. Apakah Bapak ikut berpartisipasi dalam kegiatan Bimbingan dan Konseling di MTs As'adiyah Cabenge ?
3. Menurut Bapak, Bagaimana bentuk karakteristik permasalahan siswa MTs As'adiyah Cabenge ?
4. Apakah guru BK serta guru-guru yang lainnya sering memberikan bimbingan kepada siswa yang melakukan pelanggaran ?
5. Bimbingan apa saja yang dilakukan oleh guru BK dan guru-guru yang lainnya ?
6. Apakah guru BK melakukan koordinasi dengan guru-guru lain dalam memberikan Bimbingan dan Konseling kepada siswa ?
7. Apakah Bapak juga ikut serta dalam memberikan Bimbingan kepada siswa?
8. Bagaimana respon siswa tentang pelaksanaan pembinaan yang dilakukan oleh Guru BK di MTs As'Adiyah Cabenge ?
9. Apakah ada perubahan sikap terhadap siswa menyangkut pembinaan yang dilakukan oleh guru BK di MTs As'adiyah Cabenge ?

10. Bagaimana upaya Bapak dalam membantu guru BK memberikan bimbingan kepada siswa MTs As'Adiyah Cabenge ?
11. Apakah ada faktor yang menghambat pelaksanaan BK di MTs As'adiyah Cabenge ?
12. Faktor apa yang menghambat pelaksanaan BK di MTs As'adiyah Cabenge
13. Salah satu faktor penghambatnya adalah kondisi siswa, jadi bagaimana upaya bapak ketika menghadapi kondisi siswa seperti itu ?
14. Selain faktor penghambat apakah ada faktor pendukung dalam pelaksanaan BK di MTs As'adiyah Cabenge ?
15. Apa saja yang mendukung sehingga pelaksanaan BK di MTs As'adiyah Cabenge dapat berjalan dengan baik ?
16. Bagaimana pesan dan kesan Bapak terhadap pelaksanaan Bimbingan dan Konseling di MTs As'adiyah Cabenge ?.

Cabenge, 06 Maret 2018

**HARIANTO,S.Pd**

UNIVERSITAS ISLAM NEGERI  
**ALAUDDIN**  
M A K A S S A R

HASIL WAWANCARA DENGAN Ur.KESISWAAN

1. Pelaksanaan Bimbingan dan Konseling di MTs As'adiyah Cabenge berjalan dengan baik dan aman.
2. Ya, Ikut berpartisipasi dalam pelaksanaan Bimbingan dan Konseling di MTs As'adiyah Cabenge.
3. Bentuk karakteristik permasalahan siswa di MTs As'adiyah Cabenge yaitu:a. Terlambat datang, b.Bolos, c.Tidak mengerjakan tugas (PR), d.Tidak ikut salat berjamaah, e.Tidak memakai pakaian seragam, f.Mengejek teman dan berkelahi serta putus sekolah.
4. Ya, pada saat ada permasalahan.
5. Bimbingan yang sering diberikan kepada siswa adalah bimbingan pribadi dan bimbingan belajar juga berdasarkan jenis dan tingkat permasalahan yang terjadi.
6. Ya, kadang-kadang.
7. Ya, selalu
8. Mereka sangat merespon dengan positif pelaksanaan Bimbingan dan Konseling di Madrasah.
9. Ya, tetap ada perubahan sikap meskipun terkadang masih ada siswa yang acuh tak acuh akan tetapi sebagian besar terjadi perubahan sikap dari tidak baik menjadi baik.
10. Terkadang berkunjung ke rumah siswa sekaligus menjalin silaturahmi dengan orang tua siswa.
11. Ya, jelas ada.
12. Kekurangan tenaga Bimbingan di Madrasah kemampuan teknis Bimbingan dan cara menghadapinya adalah mengkomunikasikannya kepada rekan-rekan guru untuk saling membantu satu sama lain apabila ada masalah.
13. Apabila ada siswa yang sakit atau kurang sehat maka segera dibawa ke ruang UKS dan ditangani oleh petugas UKS.
14. Ya, ada
15. Termasuk faktor fisik dan psikis



16. Harus tetap menjalin kerjasama yang baik dan komunikasi yang aktif antara guru, siswa dan orangtua siswa.



**PEDOMAN WAWANCARA UNTUK KEPALA MADRASAH**

#### A. Bio Data Informan

1. Nama : HJ.ST MARHAWA,A.Md
2. Jabatan : KEPALA MTs AS' ADIYAH CABENGE
3. Lokasi : MTS AS' ADIYAH CABENGE

#### B. Bio Data Peneliti

1. Nama : Maryanti Tajuddin
2. NIM : 80200215026
3. Konsentrasi : Pendidikan Agama Islam
4. Judul Tesis : Pelaksanaan Bimbingan dan Konseling dalam Mengatasi Siswa yang Bermasalah Pada MTs As' Adiyah Cabenge Kab.Soppeng.

#### C. Daftar Pertanyaan

1. Sejak kapan kegiatan BK dilaksanakan di MTs As' adiyah Cabenge ?
2. Menurut Ibu, bagaimana kedudukan BK di MTs As' adiyah Cabenge ?
3. Bagaimana Komitmen Ibu selaku Kepala Madrasah untuk meningkatkan peranan Guru utamanya guru Bimbingan dan Konseling di MTs As' adiyah Cabenge ?
4. Apakah guru BK melakukan koordinasi dengan guru-guru lain dalam memberikan Bimbingan dan Konseling kepada siswa ?
5. Apakah Ibu ikut berpartisipasi dalam kegiatan Bimbingan dan Konseling di MTs As' adiyah Cabenge ?
6. Apakah Ibu memberikan fasilitas terhadap guru BK dalam melaksanakan kegiatan BK di MTs As' adiyah Cabenge ?
7. Fasilitas apa yang Ibu berikan untuk menunjang pelaksanaan BK di MTs As' adiyah Cabenge ?
8. Dalam pelaksanaan BK di MTs As' adiyah Cabenge, apakah Ibu mengalami berbagai hambatan ?
9. Hambatan apakah yang Ibu alami dan bagaimana caranya menghadapi ?
10. Selain faktor penghambat apakah ada faktor pendukung yang mendukung pelaksanaan BK di MTs As' adiyah Cabenge?

11. Apa saja yang mendukung sehingga pelaksanaan BK di MTs As'adiyah Cabenge dapat berjalan dengan baik ?
12. Bagaimana Penilaian Ibu selama ini kepada guru BK dalam mengkomunikasikannya dengan Masyarakat , siswa serta keluarganya ?
13. Bagaimana pesan dan kesan Bapak terhadap pelaksanaan Bimbingan dan Konseling di MTs As'adiyah Cabenge ?.
14. Bagaimana upaya Ibu dalam mengembangkan Sumber Daya Manusia Profesionalisme Guru BK sehingga terbentuk kedisiplinan siswa di MTs As'Adiyah Cabenge ?

Cabenge, 06 Maret 2018

**HJ.ST**

**MARHAWA,A.Md**



HASIL WAWANCARA DENGAN KEPALA MADRASAH

1. Sejak didirikannya MTs As'adiyah Cabenge yaitu pada tahun 1965, jadi sudah terlaksana selama 53 tahun sampai hari ini.
2. Kedudukannya sangatlah penting karena pelaksanaan Bimbingan dan Konseling di Madrasah dapat membantu terlaksananya proses pembelajaran.
3. Kepada Guru Bimbingan dan Konseling senantiasa harus selalu diikutsertakan apabila ada pelatihan atau diklat tentang Bimbingan dan Konseling.
4. Ya, Kadang-kadang
5. Ya, selalu pada saat dibutuhkan
6. Ya, saya memberikan fasilitas sesuai dengan kemampuan yang ada
7. Membuatkan ruangan khusus kepada guru BK meskipun hanya ruangan yang disekat-sekat dan juga beberapa buku untuk perlengkapan administrasi.
8. Ya, tentu punya berbagai macam hambatan
9. Yang termasuk hambatan kami disini adalah kekurangan tenaga Bimbingan di Madrasah kemampuan teknis Bimbingan dan cara menghadapinya adalah mengkomunikasikannya kepada rekan-rekan guru untuk saling membantu satu sama lain apabila ada masalah.
10. Ya, selain ada faktor penghambat juga ada faktor pendukung.
11. Ada dua yaitu faktor eksternal (Aspek sosial dan aspek non sosial) dan juga faktor internal (fisik dan psikis).
12. Penilaian saya selama ini adalah masih perlu peningkatan terutama masalah teknis penyelesaian dan selama ini berjalan dengan baik dan aman.
13. Pesan saya, supaya lebih ditingkatkan lagi pengawasannya terhadap siswa dan selalu member bimbingan berdasarkan jenis permasalahan siswa.
14. Untuk mengembangkan sumber daya manusia atau profesionalisme guru BK yaitu dengan cara mengikutsertakan pada pelatihan atau diklat tentang Bimbingan dan Konseling.

#### **PEDOMAN WAWANCARA UNTUK GURU BIMBINGAN DAN KONSELING**

#### A. Bio Data Informan

1. Nama : ANDI CARA,S.Pd I
2. Jabatan : GURU BIMBINGAN DAN KONSELING
3. Lokasi : MTS AS'ADIYAH CABENGE

#### B. Bio Data Peneliti

1. Nama : Maryanti Tajuddin
2. NIM : 80200215026
3. Konsentrasi : Pendidikan Agama Islam
4. Judul Tesis : Pelaksanaan Bimbingan dan Konseling dalam Mengatasi Siswa yang Bermasalah Pada MTs As'Adiyah Cabenge Kab.Soppeng.

#### C. Daftar Pertanyaan

1. Selama Bapak menjabat sebagai guru Bimbingan dan Konseling di MTs As'adiyah Cabenge, ada berapa jumlah siswa yang bermasalah?
2. Masalah apa saja yang dialami oleh siswa MTs As'adiyah Cabenge?
3. Diantara masalah yang dialami oleh siswa MTs As'adiyah Cabenge, menurut bapak masalah apakah yang dianggap sulit untuk ditangani?
4. Bagaimana usaha bapak dalam menangani permasalahan siswa yang suka memakai pakaian selain seragam sekolah?
5. Bagaimana usaha bapak dalam menangani permasalahan siswa yang jarang ikut salat berjamaah ?
6. Bagaimana usaha bapak dalam menangani permasalahan siswa yang suka bolos?
7. Bagaimana usaha bapak dalam menangani permasalahan siswa yang suka berkelahi ?
8. Bagaimana usaha bapak dalam menangani permasalahan siswa yang tidak mengerjakan tugas-tugasnya ?
9. Bagaimana usaha bapak dalam menangani permasalahan siswa yang putus sekolah atau enggan melanjutkan sekolahnya?
10. Ada berapa bentuk bimbingan yang bapak laksanakan di MTs As'adiyah Cabenge ?

11. Bimbingan-bimbingan apa saja yang bapak lakukan dalam mengatasi siswa yang bermasalah ?
12. Diantara bentuk bimbingan yang bapak laksanakan, apakah ada bimbingan yang belum tuntas?
13. Langkah-langkah apa saja yang bapak lakukan ketika menemukan perilaku siswa yang menyimpang atau mencurigakan ?
14. Selama Bapak menjalankan tugas sebagai guru Bimbingan dan Konseling di MTs As'adiyah Cabenge, apakah Bapak menemukan hambatan atau dukungan ?
15. Hambatan apa saja yang Bapak alami dalam menjalankan tugas sebagai guru BK ?
16. Selain faktor penghambat apakah juga ada faktor pendukung sehingga kegiatan Bimbingan dan Konseling dapat terlaksana dengan baik ?
17. Apa saja yang mendukung Bapak sehingga kegiatan Bimbingan dan Konseling dapat terlaksana dengan baik ?
18. Bagaimana komitmen kepala MTs As'adiyah Cabenge dengan kegiatan Bimbingan dan Konseling ?
19. Dalam kegiatan Bimbingan dan Konseling apakah Bapak bekerja sama dengan guru-guru yang lainnya?
20. Bagaimana bentuk kerja samanya dan dalam hal apa ?
21. Bagaimana perilaku siswa MTs As'adiyah Cabenge setelah diberi bimbingan berdasarkan pelanggaran yang dilakukan ?
22. Menurut Bapak , Apakah Guru BK perlu mengkomunikasikan kegiatannya pada Guru Bidang Studi, Wali kelas dan Kepala Madrasah ?
23. Apakah Bapak, selaku Guru BK telah melaksanakan kegiatan Konseling kelompok dan bimbingan kelompok ?
24. Pernahkah Bapak mendapatkan hambatan selama menjalankan kegiatan Bimbingan dan Konseling di MTs As'adiyah Cabenge dan hambatan apa saja yang dihadapi ?
25. Kalau pernah, Bagaimana cara Bapak menghadapi hambatan tersebut ?

Cabenge, 05 Maret 2018

ANDI CARA,S.Pd I.



UNIVERSITAS ISLAM NEGERI  
**ALAUDDIN**  
M A K A S S A R

**HASIL WAWANCARA DENGAN GURU BIMBINGAN DAN KONSELING**

1. Sekitar empat belas (14) orang jumlah siswa mulai dari kelas VII, VIII sampai kelas IX.
2. Terlambat datang, bolos, tidak mengerjakan tugas atau pr, tidak memakai pakaian seragam, tidak salat berjamaah, berkelahi bahkan sampai dengan putus sekolah atau dikelompokkan dalam empat masalah yaitu masalah pribadi, masalah akademik dan masalah sosial serta masalah karier .
3. Masalah yang paling sulit ditangani adalah masalah bolos dan keterlambatan siswa ke sekolah karena beberapa siswa yang sering terlambat disebabkan karena mereka punya pekerjaan rutin dirumahnya yaitu membantu pekerjaan orang tua mereka.
4. Apabila ada siswa yang memakai pakaian selain seragam sekolah, biasanya tidak diikutkan dalam pelajaran atau tergantung dari guru mata pelajarannya dan terkadang juga disuruh pulang ganti baju bagi yang dekat rumahnya atau diberi ancaman akan ditarik kembali.
5. Untuk salat berjamaah saya selalu bekerja sama dengan guru Pembina Agama untuk memotivasi siswa serta memberikan wejangan tentang pentingnya salat berjamaah dan juga mengedarkan daftar hadir salat, apabila tiga kali berturut-turut tidak ikut salat berjamaah tanpa keterangan yang jelas maka akan dikurangi nilai pelajaran agamanya.
6. Yang saya lakukan terhadap siswa yang suka bolos adalah bekerja sama dengan Ur. Kesiswaan serta para wali kelas dengan melakukan bimbingan pribadi dan biasanya kami beri sanksi berupa kerja bakti atau melakukan pembersihan.
7. Dengan cara memberikan bimbingan sosial dan memberikan layanan informasi tentang cara-cara bergaul dan berkomunikasi serta berusaha mendamaikan keduanya.
8. Usaha saya adalah dengan bekerja sama dengan wali kelasnya serta beberapa guru mata pelajaran.



9. Usaha saya adalah dengan mengkomunikasikannya kepada orang tua siswa serta siswa itu sendiri, tentang pentingnya pendidikan dibandingkan dengan yang lainnya dan kewajiban kita menuntut ilmu.
10. Bimbingan yang saya lakukan ada empat (4) macam.
11. Yaitu bimbingan pribadi, bimbingan sosial, bimbingan belajar dan bimbingan karier.
12. Yang namanya bimbingan tetap harus berjalan dan tidak pernah ada kata tuntas selama ada siswa yang kami hadapi.
13. Selalu melakukan koordinasi dengan orang tua siswa, masyarakat setempat serta pemerintah.
14. Ya, sudah tentu ada hambatan
15. Hambatan kami adalah termasuk kemampuan teknis bimbingan begitupula masalah sarana dan prasarana yang kurang memadai.
16. Jelas ada faktor pendukung
17. Yaitu aspek sosial dan non sosial juga faktor fisik dan psikis.
18. Kepala Madrasah kami berkomitmen akan tetap mengadakan kegiatan Bimbingan dan Konseling di Madrasah juga senantiasa mengikutsertakan kami apabila ada pelatihan tentang Bimbingan dan Konseling.
19. Ya, kami selalu bekerja sama dengan guru-guru yang lainnya dalam kegiatan Bimbingan dan Konseling.
20. Bentuk kerja sama kami adalah senantiasa member bimbingan setiap saat berdasarkan dengan jenis karakteristik permasalahan siswa yang ada.
21. Jelasnya sudah ada perubahan perilaku atau sikap dari tidak baik menjadi baik meskipun masih ada juga siswa yang acuh tak acuh padahal sudah beberapa kali diberikan peringatan.
22. Ya, sangat perlu dan memang harus ada komunikasi antara Kepala Madrasah, Guru BK, wali kelas, serta guru-guru yang yang lainnya.
23. Ya, kadang-kadang kami melakukan kegiatan konseling kelompok dan bimbingan kelompok apabila ada beberapa siswa yang melakukan

pelanggaran secara berkelompok seperti bolos pada saat pembelajaran berlangsung.

24. Ya, kami pernah mendapatkan hambatan

25. Cara kami menghadapi hambatan tersebut adalah kami tetap melakukan kerja sama yang baik dengan kepala madrasah, wali kelas dengan guru-guru yang lainnya.



## **PEDOMAN WAWANCARA UNTUK GURU Ur.SARANA & PRASARANA**

### **A. Bio Data Informan**

1. Nama : ANDI ASRIANI,S.Pd
2. Jabatan : Ur.SARANA & PRASARANA
3. Lokasi : MTS AS'ADIYAH CABENGE

#### B. Bio Data Peneliti

- 1.Nama : Maryanti Tajuddin
- 2.NIM : 80200215026
- 3.Konsentrasi : Pendidikan Agama Islam
- 4.Judul Tesis : Pelaksanaan Bimbingan dan Konseling Dalam Mengatasi Siswa yang Bermasalah Pada MTs As'Adiyah Cabenge.

#### C.Daftar Pertanyaan

1. Bagaimana menurut Ibu tentang pelaksanaan BK di MTs As'adiyah Cabenge ?
2. Menurut Ibu, Bagaimana bentuk karakteristik permasalahan siswa MTs As'adiyah Cabenge ?
3. Apakah guru BK serta guru-guru yang lainnya sering memberikan bimbingan kepada siswa yang melakukan pelanggaran ?
4. Bimbingan apa saja yang dilakukan oleh guru BK dan guru-guru yang lainnya termasuk Ibu selaku guru Mata pelajaran Matematika ?
5. Apakah guru BK melakukan koordinasi dengan guru-guru lain dalam memberikan Bimbingan dan Konseling kepada siswa ?
6. Apakah Ibu juga ikut serta dalam memberikan Bimbingan kepada siswa
7. Apakah Ibu ikut berpartisipasi dalam kegiatan Bimbingan dan Konseling di MTs As'adiyah Cabenge ?
8. Bagaimana respon siswa tentang pelaksanaan pembinaan yang dilakukan oleh Ibu dan Guru BK di MTs As'Adiyah Cabenge ?
9. Apakah ada perubahan sikap terhadap siswa menyangkut pembinaan yang dilakukan oleh Ibu dan guru BK di MTs As'adiyah Cabenge ?
10. Bagaimana upaya Ibu dalam membantu guru BK memberikan bimbingan kepada siswa MTs As'Adiyah Cabenge ?
11. Apakah Ibu selaku urusan sarana dan prasarana pernah menemui hambatan dalam rangka membantu Guru BK mengatasi siswa yang bermasalah ?

12. Hambatan Apa saja yang Ibu dapatkan dalam hal sarana dan prasarana ?
13. Apakah sarana dan prasarana yang ada di MTs As'adiyah Cabenge cukup memadai untuk pelaksanaan kegiatan BK ?
14. Bagaimana cara Ibu dalam menghadapi hambatan tersebut ?
15. Apakah Ibu mendapatkan bantuan dari pihak luar ketika menghadapi hambatan tersebut ?
16. Bagaimana pesan dan kesan Bapak terhadap pelaksanaan Bimbingan dan Konseling di MTs As'adiyah Cabenge ?.

Cabenge, 08 Maret 2018

ANDI ASRIANI,S.Pd



HASIL WAWANCARA UR.SARANA DAN PRASARANA

1. Pelaksanaan Bimbingan dan Konseling di MTs As'adiyah Cabenge berjalan dengan baik dan aman.
2. Bentuk karakteristik permasalahan siswa di MTs As'adiyah Cabenge yaitu:a. Terlambat datang, b.Bolos, c.Tidak mengerjakan tugas (PR), d.Tidak ikut salat berjamaah, e.Tidak memakai pakaian seragam, f.Mengejek teman dan berkelahi serta putus sekolah.
3. Ya, kadang-kadang
4. Bimbingan yang sering kami berikan selaku guru mata pelajaran atau wali kelas adalah bimbingan pribadi dan bimbingan belajar yaitu pada saat pembelajaran berlangsung.
5. Ya, saya perhatikan guru BK sering melakukan koordinasi dengan guru-guru yang lainnya dalam pelaksanaan Bimbingan dan Konseling di Madrasah
6. Ya, selalu ikut berpartisipasi dalam memberikan bimbingan kepada siswa terutama ketika saya sedang mengajar di kelas khususnya bimbingan belajar.
7. Ya, ikut serta berpartisipasi
8. Mereka sangat merespon secara positif, bahkan ada perubahan sikap jika selalu ada bimbingan terhadap siswa.
9. Mengenai perubahan sikap pasti ada, apabila guru selalu memberikan pembinaan khusus bagi siswa yang bermasalah atau melakukan pelanggaran.
10. Upaya yang saya lakukan dalam membantu guru BK adalah selalu bekerja sama dan berkomunikasi dengan orang tua siswa dan juga memberikan bimbingan khusus bidang studi Matematika.
11. Ya, jelas ada hambatannya
12. Yaitu masalah tempat atau ruangan yang kurang memadai, karena ruangan yang mereka tempati hanyalah ruangan yang disekat-sekat saja.
13. Sarana yang ada kurang memadai.
14. Cara yang saya lakukan adalah biasanya saya memberikan bimbingan kepada siswa di rumah atau mencari ruangan yang kosong kalau kebetulan sedang tidak belajar di kelas atau sementara melakukan praktek.

15. Untuk masalah tempat belum ada bantuan dari pihak luar termasuk bantuan dari pihak Kementerian Agama Kab.Soppeng.
16. Kesan saya.....Alhamdulillah pelaksanaan Bimbingan dan Konseling di MTs As'adiyah Cabenge berjalan dengan baik dan Pesan saya adalah kita harus selalu menjalin kerja sama yang baik dengan Kepala Madrasah, wali kelas dan juga guru-guru yang lainnya serta para orang tua siswa.



## **PEDOMAN WAWANCARA UNTUK WAKAMAD DAN PEMBINA AGAMA**

### **A. Bio Data Informan**

1. Nama : DAHRI,S.Pd I

2. Jabatan : WAKAMAD & PEMBINA AGAMA  
3. Lokasi : MTS AS'ADIYAH CABENGE

#### B. Bio Data Peneliti

1. Nama : Maryanti Tajuddin  
2. NIM : 80200215026  
3. Konsentrasi : Pendidikan Agama Islam  
4. Judul Tesis : Pelaksanaan Bimbingan dan Konseling dalam Mengatasi Siswa yang Bermasalah Pada MTs As'Adiyah Cabenge Kab.Soppeng.

#### C. Daftar Pertanyaan

1. Bagaimana menurut Bapak tentang pelaksanaan BK di MTs As'adiyah Cabenge ?
2. Menurut Bapak, Bagaimana bentuk karakteristik permasalahan siswa MTs As'adiyah Cabenge ?
3. Apakah guru BK serta guru-guru yang lainnya sering memberikan bimbingan kepada siswa yang melakukan pelanggaran ?
4. Bimbingan apa saja yang dilakukan oleh guru BK dan guru-guru yang lainnya termasuk Bapak selaku Pembina agama ?
5. Apakah guru BK melakukan koordinasi dengan guru-guru lain dalam memberikan Bimbingan dan Konseling kepada siswa ?
6. Apakah Bapak juga ikut serta dalam memberikan Bimbingan dan Konseling kepada siswa ?
7. Apakah Bapak ikut berpartisipasi dalam kegiatan Bimbingan dan Konseling di MTs As'adiyah Cabenge ?
8. Bagaimana respon siswa tentang pelaksanaan pembinaan yang dilakukan oleh Guru BK di MTs As'Adiyah Cabenge ?
9. Apakah ada perubahan sikap terhadap siswa menyangkut pembinaan yang dilakukan oleh guru BK di MTs As'adiyah Cabenge ?
10. Bagaimana upaya Bapak dalam membantu guru BK memberikan bimbingan kepada siswa MTs As'Adiyah Cabenge ?
11. Apakah ada faktor yang menghambat pelaksanaan BK di MTs As'adiyah Cabenge ?

12. Faktor apa yang menghambat pelaksanaan BK di MTs As'adiyah Cabenge?
13. Salah satu faktor penghambatnya adalah kondisi siswa, jadi bagaimana upaya bapak ketika menghadapi kondisi siswa seperti itu ?
14. Selain faktor penghambat apakah ada faktor pendukung dalam pelaksanaan BK di MTs As'adiyah Cabenge ?
15. Apa saja yang mendukung sehingga pelaksanaan BK di MTs As'adiyah Cabenge dapat berjalan dengan baik ?
16. Bagaimana pesan dan kesan Bapak terhadap pelaksanaan Bimbingan dan Konseling di MTs As'adiyah Cabenge ?

Cabenge, 08 Maret 2018

DAHRI, S.Pd I



#### HASIL WAWANCARA DENGAN WAKAMAD DAN PEMBINA AGAMA

1. Pelaksanaan Bimbingan dan Konseling di MTs As'diyah Cabenge berjalan dengan baik dan aman.



2. Bentuk karakteristik permasalahan siswa di MTs As'adiyah Cabenge yaitu:a. Terlambat datang, b.Bolos, c.Tidak mengerjakan tugas (PR), d.Tidak ikut salat berjamaah, e.Tidak memakai pakaian seragam, f.Mengejek teman dan berkelahi serta putus sekolah.
3. Ya, kadang-kadang
4. Bimbingan yang kami berikan kepada siswa adalah selalu memberi motivasi belajar, membimbing baca tulis Alqur'an, bacaan-bacaan salat dan memantau perkembangan salat berjamaan yang mereka lakukan.
5. Ya, kami selalu berkoordinasi dengan guru BK bersama dengan guru-guru lain dalam memberikan Bimbingan dan Konseling kepada siswa.
6. Ya, selalu ikut memberi Bimbingan dan Konseling kepada siswa.
7. Ya, selalu ikut berpartisipasi
8. Mereka sangat merespon secara positif, bahkan ada perubahan sikap jika selalu memberi bimbingan kepada siswa.
9. Mengenai perubahan sikap pasti ada, apabila guru selalu memberikan pembinaan khusus bagi siswa yang bermasalah atau melakukan pelanggaran.
10. Upaya yang saya lakukan dalam membantu guru BK adalah memberikan Bimbingan kepada siswa yaitu selalu memberi motivasi belajar, membimbing baca tulis Alqur'an, bacaan-bacaan salat dan memantau perkembangan salat berjamaan yang mereka lakukan.
11. Ya, jelas ada faktor yang menghambat pelaksanaan BK di MTs As'adiyah Cabenge.
12. Salah satu faktor yang menghambat adalah tidak adanya supervisi tentang Bimbingan dan Konseling sehingga dalam hal pengadministrasian masih terbilang kurang lengkap dan juga masalah kondisi siswa, yaitu masih banyak siswa yang terkendala dengan masalah baca tulis Alqur'an.
13. Upaya yang saya lakukan apabila terhambat masalah kondisi siswa yaitu senantiasa memberikan bimbingan tentang baca tulis Alqur'an melalui metode Iqra', sehingga mereka sudah agak lancar membaca Alqur'an.

14. Ya, jelas ada faktor pendukung dalam pelaksanaan BK di MTs As'adiyah Cabenge.
15. Ada dua faktor pendukung yaitu faktor eksternal (Aspek sosial dan aspek non sosial) dan juga faktor internal (fisik dan psikis).
16. Kesan saya.....Alhamdulillah pelaksanaan Bimbingan dan Konseling di MTs As'adiyah Cabenge berjalan dengan baik dan Pesan saya adalah kita harus selalu menjalin kerja sama yang baik dengan Kepala Madrasah, wali kelas dan juga guru-guru yang lainnya serta para orang tua siswa.



## **PEDOMAN WAWANCARA UNTUK WALI KELAS IX**

### **A. Bio Data Informan**

1. Nama : NURHIJRAWATI,S.Ag

2. Jabatan : WALI KELAS IX
3. Lokasi : MTS AS'ADIYAH CABENGE

#### B. Bio Data Peneliti

1. Nama : Maryanti Tajuddin
2. NIM : 80200215026
3. Konsentrasi : Pendidikan Agama Islam
4. Judul Tesis : Pelaksanaan Bimbingan dan Konseling Dalam Mengatasi Siswa yang Bermasalah Pada MTs As'Adiyah Cabenge.

#### C. Daftar Pertanyaan

1. Bagaimana menurut Ibu tentang pelaksanaan Bimbingan dan Konseling di MTs As'adiyah Cabenge ?
2. Menurut Ibu, Bagaimana bentuk karakteristik permasalahan siswa MTs As'adiyah Cabenge ?
3. Apakah guru BK serta guru-guru yang lainnya sering memberikan bimbingan kepada siswa yang melakukan pelanggaran ?
4. Bimbingan apa saja yang dilakukan oleh guru BK dan guru-guru yang lainnya termasuk Ibu selaku Wali kelas IX ?
5. Apakah guru BK melakukan koordinasi dengan guru-guru lain dalam memberikan Bimbingan dan Konseling kepada siswa ?
6. Apakah Ibu juga ikut serta dalam memberikan Bimbingan kepada siswa
7. Apakah Ibu ikut berpartisipasi dalam kegiatan Bimbingan dan Konseling di MTs As'adiyah Cabenge ?
8. Bagaimana respon siswa tentang pelaksanaan pembinaan yang dilakukan oleh Ibu dan Guru BK di MTs As'Adiyah Cabenge ?
9. Apakah ada perubahan sikap terhadap siswa menyangkut pembinaan yang dilakukan oleh Ibu dan guru BK di MTs As'adiyah Cabenge ?
10. Bagaimana upaya Ibu dalam membantu guru BK memberikan bimbingan kepada siswa MTs As'Adiyah Cabenge ?
11. Apakah Ibu selaku Wali kelas pernah menemui hambatan dalam rangka membantu Guru BK mengatasi siswa yang bermasalah ?
12. Hambatan Apa saja yang Ibu dapatkan selaku wali kelas IX?

13. Bagaimana cara Ibu dalam menghadapi hambatan tersebut ?
14. Bagaimana pesan dan kesan Ibu terhadap pelaksanaan Bimbingan dan Konseling di MTs As'adiyah Cabenge ?

Cabenge, 08 Maret 2018

NURHIJRAWATI,S.Ag



#### HASIL WAWANCARA DENGAN WALI KELAS IX

1. Pelaksanaan Bimbingan dan Konseling di MTs As'diyah Cabenge berjalan dengan baik dan aman.

2. Bentuk karakteristik permasalahan siswa di MTs As'adiyah Cabenge yaitu:a. Terlambat datang, b.Bolos, c.Tidak mengerjakan tugas (PR), d.Tidak ikut salat berjamaah, e.Tidak memakai pakaian seragam, f.Mengejek teman dan berkelahi serta putus sekolah.
3. Ya, guru BK maupun guru lainnya yang mengajar sering memberikan bimbingan terutama ketika sedang mengajar apalagi kalau ada siswa yang melakukan pelanggaran.
4. Bimbingan yang sering kami berikan selaku guru mata pelajaran atau wali kelas adalah bimbingan pribadi dan bimbingan belajar.
5. Bimbingan yang sering kami berikan selaku guru mata pelajaran atau wali kelas adalah bimbingan pribadi dan bimbingan belajar.
6. Ya, selaku wali kelas sudah pasti selalu memberi bimbingan para siswa apalagi anak wali saya.
7. Ya, jelas saya selalu ikut serta atau berpartisipasi dalam kegiatan Bimbingan dan Konseling.
8. Para siswa sangat merespon pelaksanaan pembinaan yang dilakukan oleh guru BK termasuk pula bimbingan yang saya berikan
9. Ya, tetap ada perubahan sikap meskipun terkadang masih ada siswa yang acuh tak acuh akan tetapi sebagian besar terjadi perubahan sikap dari tidak baik menjadi baik.
10. Setiap saat selalu memantau perkembangan situasi dan kondisi siswa.
11. Ya, biasanya ada hambatan
12. Hambatan yang saya dapatkan didalam kelas adalah adanya karakter yang berbeda yang dimiliki oleh siswa, bahwa seluruh siswa memiliki karakter yang berbeda.
13. Cara menghadapinya adalah dengan kesabaran dan ketekunan dan selalu berdoa yang terbaik untuk siswa kami.
14. Pesan kami adalah supaya tetap terjalin kerja sama yang baik antara kepala sekolah, wali kelas, guru, siswa dan orang tua siswa.



### **PEDOMAN WAWANCARA UNTUK SISWA**

#### A. Bio Data Peneliti

1. Nama : Maryanti Tajuddin
2. NIM : 80200215026

3. Konsentrasi : Pendidikan Agama Islam
4. Judul Tesis : Pelaksanaan Bimbingan dan Konseling dalam Mengatasi Siswa yang Bermasalah Pada MTs As'adiyah Cabenge Kab.Soppeng.

#### B.Daftar Pertanyaan

1. Apakah Adik mengetahui apa itu Bimbingan dan Konseling?
2. Apakah Adik mengenal Guru Bimbingan dan Konseling (Konselor) ?
3. Selama Adik belajar di MTs As'adiyah Cabenge, apakah adik pernah melakukan pelanggaran ?
4. Pelanggaran apa sajakah yang adik lakukan di MTs As'adiyah Cabenge?
5. Setelah ketahuan melanggar, apakah adik diberikan sanksi atau hukuman oleh guru BK?
6. Apakah hanya guru BK yang memberi hukuman atau masih ada guru yang lain ?
7. Jenis hukuman apa yang diberikan oleh guru BK kepada adik ?
8. Setelah Adik diberikan hukuman oleh guru BK, bagaimana respon adik?
9. Apakah ada perubahan perilaku setelah melanggar atau semakin adik melakukan pelanggaran?
10. Selain dihukum oleh guru BK, apakah adik juga diberi bimbingan dan Konseling ?
11. Bimbingan apa saja yang diberikan kepada adik ?
12. Ada berapa jenis bimbingan yang dilaksanakan oleh guru BK MTs. As'adiyah Cabenge?
13. Apakah guru BK saja yang melakukan bimbingan kepada siswa ?
14. Bagaimana respon Adik terhadap cara pembinaan Guru BK dalam menghadapi siswa yang bermasalah?

15. Bagaimana pembinaan yang dilakukan oleh guru BK atau pihak Madrasah, baik itu kokurikuler dan ekstra kokurikuler ?
16. Apakah Adik mengalami kesulitan dalam Proses pembelajaran, pernahkah meminta saran dan mengajukan masalahnya kepada Guru BK ?
17. Apakah Adik mengalami masalah pribadi yang sangat rahasia dan sulit dipecahkan, apakah pernah curhat kepada Guru BK ?
18. Apakah Adik, oleh Guru BK selalu diberi nasehat dan arahan agar semua siswa patuh dan taat pada aturan-aturan Madrasah ?
19. Apakah Adik, Keberadaan Guru BK telah memberi pengaruh dalam pembentukan karakter semua siswa ?
20. Apakah Adik, aktif beribadah terutama shalat berjamaah di masjid sebagai implementasi ketaatan dalam beragama ?
21. Apakah Adik, pernah terlibat dalam sebuah perkelahian ?
22. Apakah Anakda, pernah bolos atau tidak masuk Sekolah tanpa ijin ?
23. Apakah Anakda, pernah membentak dan menghina guru serta meremehkan guru?
24. Apakah orang tua Adik sering memantau kehadiran dan prestasi Anakda di Sekolah dan berkonsultasi dengan Guru BK atau Guru di Sekolah ?
25. Apakah Guru BK di Sekolah, memberikan hukuman bila Anakda melanggar aturan ?
26. Bagaimana dengan Adik yang sudah terlanjur putus sekolah, apakah ada keinginan untuk kembali lagi atau sudah enggan melanjutkan pendidikannya ?
27. Bagaimana kesan-kesan adik selama sekolah di MTs As'adiyah Cabenge?



Siswa MTs As'adiyah Cabenge



#### HASIL WAWANCARA DENGAN SISWA

1. Ya, kami mengerti dan paham.
2. Ya, kami mengenal guru BK kami yaitu Bapak Andi Cara, S.Pd I
3. Ya, kami biasa melakukan pelanggaran.
4. Pelanggaran yang biasa lakukan adalah suka bolos utamanya pada jam terakhir pembelajaran.

5. Ya, setelah kami ketahuan melanggar atau suka bolos, kami langsung diberikan sanksi atau hukuman.
6. Semua guru kami disini biasanya memberi hukuman kepada kami terkhusus guru BK kami.
7. Hukuman yang diberikan kepada kami adalah biasanya disuruh membersihkan pekarangan madrasah atau WC, terkadang juga di skorsing sampai tiga hari atau dikurangi nilainya terkhusus guru mata pelajaran.
8. Respon kami adalah sangat positif karena kami yakin bahwa apa yang diberikan kepada kami semata-mata demi kebaikan kami bersama.
9. Terkadang kami berubah dan terkadang juga kami kembali bolos apalagi kalau guru yang mengajar jam terakhir tidak sempat masuk mengajar.
10. Biasanya kami juga diberi bimbingan oleh guru kami, wali kelas dan juga Guru BK kami.
11. Bimbingan yang diberikan kepada kami yaitu Bimbingan pribadi.
12. Bimbingan yang dilakukan di MTs As'adiyah Cabenge ada empat yaitu : a. Bimbingan pribadi, b. Bimbingan belajar, c. Bimbingan sosial dan juga, d. Bimbingan karier.
13. Yang memberikan bimbingan kepada kami bukan hanya guru BK tapi juga wali kelas dan guru-guru kami yang lainnya.
14. Masih perlu penanganan yang lebih serius lagi terutama bagi siswa yang sangat nakal dan kurang ajar.
15. Pembinaan yang dilakukan oleh guru BK kami untuk kegiatan ekstrakurikuler adalah melakukan kegiatan pramuka pada sore hari.
16. Ya, kami terkadang mengalami kesulitan dalam proses pembelajaran namun kami tidak menyampaikannya kepada guru BK kami dan kami hanya menyampaikan kepada guru mata pelajaran yang bersangkutan.
17. Tidak, kami tidak pernah curhat kepada guru BK kami, tapi kami biasanya curhat kepada wali kelas kami meskipun tidak semua permasalahan yang kami alami disampaikan kepada guru kami.

18. Ya, guru BK kami selalu memberi wejangan dan nasehat tentang tata tertib dan aturan yang ada di MTs As'adiyah Cabenge.
19. Ya, Keberadaan guru BK kami disini sangat memberi pengaruh dalam pembentukan karakter siswa.
20. Kami jarang ikut salat berjamaah di masjid
21. Ya, kami pernah terlibat dalam sebuah perkelahian di Madrasah.
22. Ya, kami biasanya bolos dan tidak masuk sekolah tanpa ijin.
23. Ya, terkadang kami meremehkan perintah guru terkadang juga tidak memperdulikan kata-kata mereka.
24. Ya, kadang-kadang orang tua kami memantau kehadiran kami melalui teman kelas kami atau wali kelas kami serta prestasi belajar kami melalui buku rapor dan berkonsultasi dengan guru BK kami.
25. Ya, jelasnya sudah pasti guru BK kami memberi sanksi atau hukuman berdasarkan pelanggaran kami.
26. Rasanya kami sudah enggang kembali lagi karena kami merasa malu kepada teman kami juga sudah tidak ada lagi semangat untuk belajar.
27. Kesan kami sangat senang selama sekolah di MTs As'adiyah Cabenge, karena selalu mendapatkan bimbingan dan perhatian dari pihak sekolah.

UNIVERSITAS ISLAM NEGERI

ALAUDDIN

MAKASSAR

**DAFTAR NAMA-NAMA INFORMAN  
PELAKSANAAN BIMBINGAN DAN KONSELING DALAM MENGATASI SISWA  
YANG BERMASALAH DI MTS AS'ADIYAH CABENGE**

NO	N A M A	JABATAN	T.TANGAN	KET
----	---------	---------	----------	-----

1	Hj.St.Marhawa, A.Md	Kepala Madrasah	R.01
2	Hariato,S.Pd	Ur.Kesiswaan	R.02
3	Dahri, S.Pd I	Wakamad &P. Agama	R.03
4	Andi Cara, S.Pd I	Guru BK	R.04
5	Nurhijrawati,S.Ag	Wali Kelas IX	R.05
6	Andi Asriani, S.Pd	Ur.Sarana -Prasarana	R.06
7	Kahar Muzakkar	Siswa Kelas IX	R.07
8	Muh.Irwan	Siswa kelas IX	R.08
9	Ismail	Siswa kelas IX	R.09
10	Wandi	Siswa kelas IX	R.10
11	Arisman	Siswa kelas VIII	R.11
12	Syamsu Kabri	Siswa kelas VIII	R.12
13	Iqbal	Siswa kelas VIII	R.13
14	Andi Ikhwan Madani	Siswa kelas VII	R.14
15	Selfi	Siswa kelas IX	R.15
16	Musdalifah Sudirman	Siswa kelas IX	R.16
17	Musdalipa Bakri	Siswa kelas IX	R.17
18	Jumbratul Layli	Siswa kelas IX	R.18
19	Putri Aulia Ramadanani	Siswa kelas IX	R.19
20	Putri Permata Hati	Siswa kelas IX	R.20

Cabenge, 09 Maret 2018  
Peneliti,

**MARYANTI**



UNIVERSITAS ISLAM NEGERI  
**ALAUDDIN**  
M A K A S S A R

**PEDOMAN WAWANCARA UNTUK GURU URUSAN SARANA & PRASARANA**

A. Bio Data Informan

4. Nama : ANDI ASRIANI,S.Pd
5. Jabatan : Ur.SARANA & PRASARANA

6. Lokasi : MTS AS'ADIYAH CABENGE
- B. Bio Data Peneliti
1. Nama : Maryanti Tajuddin
2. NIM : 80200215026
3. Konsentrasi : Pendidikan Agama Islam
4. Judul Tesis : Pelaksanaan Bimbingan dan Konseling Dalam Mengatasi Siswa yang Bermasalah Pada MTs As'Adiyah Cabenge.

C. Daftar Pertanyaan

17. Bagaimana menurut Ibu tentang pelaksanaan BK di MTs As'adiyah Cabenge ?
18. Menurut Ibu, Bagaimana bentuk karakteristik permasalahan siswa MTs As'adiyah Cabenge ?
19. Apakah guru BK serta guru-guru yang lainnya sering memberikan bimbingan kepada siswa yang melakukan pelanggaran ?
20. Bimbingan apa saja yang dilakukan oleh guru BK dan guru-guru yang lainnya termasuk Ibu selaku guru Mata pelajaran Matematika ?
21. Apakah guru BK melakukan koordinasi dengan guru-guru lain dalam memberikan Bimbingan dan Konseling kepada siswa ?
22. Apakah Ibu juga ikut serta dalam memberikan Bimbingan kepada siswa
23. Apakah Ibu ikut berpartisipasi dalam kegiatan Bimbingan dan Konseling di MTs As'adiyah Cabenge ?
24. Bagaimana respon siswa tentang pelaksanaan pembinaan yang dilakukan oleh Ibu dan Guru BK di MTs As'Adiyah Cabenge ?
25. Apakah ada perubahan sikap terhadap siswa menyangkut pembinaan yang dilakukan oleh Ibu dan guru BK di MTs As'adiyah Cabenge ?
26. Bagaimana upaya Ibu dalam membantu guru BK memberikan bimbingan kepada siswa MTs As'Adiyah Cabenge ?
27. Apakah Ibu selaku urusan sarana dan prasarana pernah menemui hambatan dalam rangkan membantu Guru BK mengatasi siswa yang bermasalah ?

28. Hambatan Apa saja yang Ibu dapatkan dalam hal sarana dan prasarana ?
29. Apakah sarana dan prasarana yang ada di MTs As'adiyah Cabenge cukup memadai untuk pelaksanaan kegiatan BK ?
30. Bagaimana cara Ibu dalam menghadapi hambatan tersebut ?
31. Apakah Ibu mendapatkan bantuan dari pihak luar ketika menghadapi hambatan tersebut ?
32. Bagaimana pesan dan kesan Bapak terhadap pelaksanaan Bimbingan dan Konseling di MTs As'adiyah Cabenge ?.

Cabenge, 08 Maret 2018

ANDI ASRIANI,S.Pd



UNIVERSITAS ISLAM NEGERI  
**ALAUDDIN**  
M A K A S S A R



UNIVERSITAS ISLAM NEGERI  
**ALAUDDIN**  
M A K A S S A R





UNIVERSITAS ISLAM NEGERI  
**ALAUDDIN**  
M A K A S S A R



**YAYASAN PERGURUAN AS'ADIYAH**

**MADRASAH AS'ADIYAH CABENGE**

***JLN.SUNGAI WALENNAI NO.103 CABENGE***

---

## SURAT PERNYATAAN WAWANCARA

Yang Bertanda Tangan dibawah ini :

Nama : HJ.ST Marhawa,A.Md  
NIP : -  
Pekerjaan : Honorer (Pensiunan)  
Jabatan : Kepala MTs As'adiyah Cabenge

Menerangkan dengan sesungguhnya bahwa :

Nama : Maryanti  
Pekerjaan : Mahasiswa UIN Alauddin Makassar  
NIM : 80200215026  
Konsentrasi : Pendidikan Agama Islam

Telah mengadakan wawancara dan mengambil data yang diperlukan untuk kelengkapan penelitian sebagai persyaratan untuk mendapatkan gelar M.Pd I di bidang Pendidikan Agama Islam, pada tanggal 06 Maret 2018 dalam penelitian Tesis dengan judul “Penerapan Bimbingan dan Konseling dalam Mengatasi Siswa yang Bermasalah Pada MTs As’Adiyah Cabenge Kabupaten Soppeng”.

Demikian surat keterangan ini dibuat untuk digunakan sebagaimana mestinya.

Cabenge, 06 Maret 2018  
Kepala,

**HJ.MARHAWA,A.Md**



**YAYASAN PERGURUAN AS'ADIYAH**  
**MADRASAH AS'ADIYAH CABENGE**  
*JLN.SUNGAI WALENNAI NO.103 CABENGE*

---

## SURAT PERNYATAAN WAWANCARA

Yang Bertanda Tangan dibawah ini :

Nama : HARIANTO,S.Pd  
NIP : -  
Pekerjaan : Honorer  
Jabatan : Ur. Kesiswaan

Menerangkan dengan sesungguhnya bahwa :

Nama : Maryanti  
Pekerjaan : Mahasiswa UIN Alauddin Makassar  
NIM : 80200215026  
Konsentrasi : Pendidikan Agama Islam

Telah mengadakan wawancara dan mengambil data yang diperlukan untuk kelengkapan penelitian sebagai persyaratan untuk mendapatkan gelar M.Pd I di bidang Pendidikan Agama Islam, pada tanggal 06 Maret 2018 dalam penelitian Tesis dengan judul “Penerapan Bimbingan dan Konseling dalam Mengatasi Siswa yang Bermasalah Pada MTs As’Adiyah Cabenge Kabupaten Soppeng”.

Demikian surat keterangan ini dibuat untuk digunakan sebagaimana mestinya.

Cabenge, 06 Maret 2018  
Ur.Kesiswaan,

**HARIANTO,S.Pd**



**YAYASAN PERGURUAN AS'ADIYAH**  
**MADRASAH AS'ADIYAH CABENGE**  
*JLN.SUNGAI WALENNAI NO.103 CABENGE*

---

## SURAT PERNYATAAN WAWANCARA

Yang Bertanda Tangan dibawah ini :

Nama : DAHRI,S.Pd I  
NIP : 19771106 200501 1 005  
Pekerjaan : PNS  
Jabatan : Wakamad & Pembina Agama

Menerangkan dengan sesungguhnya bahwa

Nama : Maryanti  
Pekerjaan : Mahasiswa UIN Alauddin Makassar  
NIM : 80200215026  
Konsentrasi : Pendidikan Agama Islam

Telah mengadakan wawancara dan mengambil data yang diperlukan untuk kelengkapan penelitian sebagai persyaratan untuk mendapatkan gelar M.Pd I di bidang Pendidikan Agama Islam, pada tanggal 08 Maret 2018 dalam penelitian Tesis dengan judul “Penerapan Bimbingan dan Konseling dalam Mengatasi Siswa yang Bermasalah Pada MTs As’Adiyah Cabenge Kabupaten Soppeng”.

Demikian surat keterangan ini dibuat untuk digunakan sebagaimana mestinya.

Cabenge,08 Maret 2018  
Pembina Agama,

DAHRI,S.Pd I



**YAYASAN PERGURUAN AS'ADIYAH**  
**MADRASAH AS'ADIYAH CABENGE**  
*JLN.SUNGAI WALENNAI NO.103 CABENGE*

---

SURAT PERNYATAAN WAWANCARA

Yang Bertanda Tangan dibawah ini :

Nama : ANDI CARA,S.Pd I  
NIP : -  
Pekerjaan : Honorer  
Jabatan : Guru BK

Menerangkan dengan sesungguhnya bahwa :

Nama : Maryanti  
Pekerjaan : Mahasiswa UIN Alauddin Makassar  
NIM : 80200215026  
Konsentrasi : Pendidikan Agama Islam

Telah mengadakan wawancara dan mengambil data yang diperlukan untuk kelengkapan penelitian sebagai persyaratan untuk mendapatkan gelar M.Pd I di bidang Pendidikan Agama Islam, pada tanggal 05 Maret 2018 dalam penelitian Tesis dengan judul “Penerapan Bimbingan dan Konseling dalam Mengatasi Siswa yang Bermasalah Pada MTs As’Adiyah Cabenge Kabupaten Soppeng”.

Demikian surat keterangan ini dibuat untuk digunakan sebagaimana mestinya.

Cabenge,05 Maret 2018  
Guru BK,

**ANDI CARA,S.Pd I**



**YAYASAN PERGURUAN AS'ADIYAH  
MADRASAH AS'ADIYAH CABENGE  
JLN.SUNGAI WALENNAI NO.103 CABENGE**

---

**SURAT PERNYATAAN WAWANCARA**

Yang Bertanda Tangan dibawah ini :

Nama : NURHIJRAWATI,S.Ag  
NIP : -  
Pekerjaan : Honorer  
Jabatan : Guru dan Wali Kelas IX

Menerangkan dengan sesungguhnya bahwa :

Nama : Maryanti  
Pekerjaan : Mahasiswa UIN Alauddin Makassar  
NIM : 80200215026  
Konsentrasi : Pendidikan Agama Islam

Telah mengadakan wawancara dan mengambil data yang diperlukan untuk kelengkapan penelitian sebagai persyaratan untuk mendapatkan gelar M.Pd I di bidang Pendidikan Agama Islam, pada tanggal 08 Maret 2018 dalam penelitian Tesis dengan judul “Penerapan Bimbingan dan Konseling dalam Mengatasi Siswa yang Bermasalah Pada MTs As’Adiyah Cabenge Kabupaten Soppeng”.

Demikian surat keterangan ini dibuat untuk digunakan sebagaimana mestinya.

UNIVERSITAS ISLAM NEGERI Cabenge,08 Maret 2018

Wali Kelas IX,

ALAUDDIN  
M A K A S S A R

NURHIJRAWATI,S.A

g



**YAYASAN PERGURUAN AS'ADIYAH**  
**MADRASAH AS'ADIYAH CABENGE**  
*JLN.SUNGAI WALENNAI NO.103 CABENGE*

**SURAT PERNYATAAN WAWANCARA**

Yang Bertanda Tangan dibawah ini :

Nama : ANDI ASRIANI,S.Pd  
NIP : -  
Pekerjaan : Honorer  
Jabatan : Ur. SARANA & PRASARANA

Menerangkan dengan sesungguhnya bahwa :

Nama : Maryanti  
Pekerjaan : Mahasiswa UIN Alauddin Makassar  
NIM : 80200215026  
Konsentrasi : Pendidikan Agama Islam

Telah mengadakan wawancara dan mengambil data yang diperlukan untuk kelengkapan penelitian sebagai persyaratan untuk mendapatkan gelar M.Pd I di bidang Pendidikan Agama Islam, pada tanggal 08 Maret 2018 dalam penelitian Tesis dengan judul “Penerapan Bimbingan dan Konseling dalam Mengatasi Siswa yang Bermasalah Pada MTs As’Adiyah Cabenge Kabupaten Soppeng”.

Demikian surat keterangan ini dibuat untuk digunakan sebagaimana mestinya.

UNIVERSITAS ISLAM NEGERI Cabenge,08 Maret 2018

ALAUDDIN  
M A K A S S A R  
Ur.Sarana & Prasarana,

**ANDI ASRIANI,S.Pd**



**TABEL 4**

**JENIS-JENIS PERMASALAHAN SISWA PADA TAHUN 2017**

<b>NO</b>	<b>Jenis Masalah</b>	<b>Jumlah</b>
1	Terlambat datang	
2	Tidak mengerjakan PR/Tugas	
3		



4	Tidak memakai pakaian seragam	
5	Tidak ikut shalat berjamaah	
6	Nilai tidak tuntas	
7	Tidak mengikuti Upacara bendera	
8	Bolos sekolah	
9	Berkelahi	
10	Merokok	
11	Kuku Panjang	
	Rambut tidak rapih (gonrong bg laki-laki)	

Sumber : Laporan Guru BK pada Tanggal ..... Maret 2018



**TABEL 3**

**KEADAAN FASILITAS SARANA MTs AS'ADIYAH CABENGE**

<b>NO</b>	<b>Jenis Barang</b>	<b>Jumlah</b>	<b>Keterangan</b>
-----------	---------------------	---------------	-------------------

1	Ruang Kelas / PBM	5	Darurat
2	Ruang Kepala Madrasah	1	Darurat
3	Ruang TU	1	Darurat
4	Ruang Guru/Tamu	1	Darurat
5	Ruang Perpustakaan	1	Darurat
6	Ruang Laboratorium IPA	1	Darurat
7	Ruang UKS	1	Darurat
8	Ruang BK	1	Darurat
9	Gudang	1	Darurat
10	Kantin	1	Permanen

Sumber : Kantor MTs As'Adiyah Cabenge

**TABEL 2**  
**KEADAAN SISWA MTS AS'ADIYAH CABENGE**

<b>NO</b>	<b>TINGKAT</b>	<b>KELAS</b>	<b>JUMLAH</b>
1	VII	VII	21
2	VIII	VIII.1	19
		VIII.2	19
3	IX	IX.1	17
		IX.2	16
<b>JUMLAH</b>			92

Sumber : Kantor MTs As'Adiyah Cabenge



UNIVERSITAS ISLAM NEGERI  
**ALAUDDIN**  
M A K A S S A R

**TABEL 1**

**KEADAAN GURU DAN TATA USAHA MTS AS'ADIYAH CABENGE**

<b>NO</b>	<b>NAMA</b>	<b>GOL/RUANG</b>	<b>TUGAS/JABATAN</b>
1	HJ.ST MARHAWA,A.Md	-	Kepala Madrasah
2	MARYANTI TAJUDDIN,S.Ag	Penata/III/C	Wakamad Kurikulum
3	JUMARNIATI,S.Ag	Penata/III/C	Pembina UKS/Wali Kelas VII
4	DAHRI,S.Pd I	Penata Muda/III/B	Pembina Agama/Wali Kelas IX.2
5	NURHIJRAWATI,S.Ag	-	Kep.Perpustakaan/Wali Kelas IX.1

6	ANDI CARA,S.Pd I	-	Pembina Pramuka/Wali Kelas VIII.1
7	HARIANTO,S.Pd	-	Wakamad Kesiswaan (GTT)
8	MEGAWATI,SE	-	Kepala TU/Wali Kelas VIII.2
9	ANDI ASRIANI,S.Pd	-	GTT (Guru Matematika)
10	BAHARUDDIN,S.Pd	-	GTT(Guru Seni Budaya)
11	ENY FADRIANI,S.Pd I	-	Pembina Kesenian/GTT
12	JUWARNI,A.Md	-	Pembina Olah raga/GTT
13	REDYZAL,S.Pd	-	Guru BK
14	RIRIANTI,S.Pd	-	Kepala Lab.IPA/GTT
15	ANDI HEFRI ANDRIAWAN	-	OPERATOR
16	HERNIA,S.Pd	Penata Muda/III/B	GTT (Guru Bhs.Inggris)
17	FITRIANI,S.Pd	Penata Muda/III/B	GTT(Guru Bhs.Inggris)
18	SIRAJUDDIN,S.Pd I	-	GTT(Guru Bhs.Arab)
19	-		

Sumber : Kantor MTs As'Adiyah Cabenge

UNIVERSITAS ISLAM NEGERI  
**ALAUDDIN**  
 M A K A S S A R

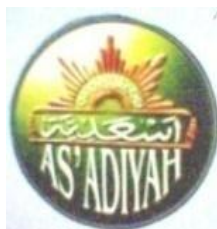

**YAYASAN PERGURUAN AS'ADIYAH**  
**MADRASAH AS'ADIYAH CABENGE**  
**JLN.SUNGAI WALENNAI NO.103 CABENGE**

---

## SURAT PERNYATAAN WAWANCARA

Yang Bertanda Tangan dibawah ini :

Nama : DAHRI,S.Pd I  
NIP : 19771106 200501 1005  
Pekerjaan : PNS  
Jabatan : PEMBINA AGAMA

Menerangkan dengan sesungguhnya bahwa :

Nama : Maryanti  
Pekerjaan : Mahasiswa UIN Alauddin Makassar  
NIM : 80200215026  
Konsentrasi : Pendidikan Agama Islam

Telah mengadakan wawancara dan mengambil data yang diperlukan untuk kelengkapan penelitian sebagai persyaratan untuk mendapatkan gelar M.Pd I di bidang Pendidikan Agama Islam, pada tanggal Maret 2018 dalam penelitian Tesis dengan judul “Penerapan Bimbingan dan Konseling Terhadap Siswa yang Bermasalah Pada MTs As’Adiyah Cabenge Kabupaten Soppeng”.

Demikian surat keterangan ini dibuat untuk digunakan sebagaimana mestinya.

Maret 2018

Cabenge,08

Pembina Agama,

DAHRI,S.Pd I



UNIVERSITAS ISLAM NEGERI  
**ALAUDDIN**  
M A K A S S A R



## RIWAYAT HIDUP PENELITI

**Nama Lengkap : Maryanti Tajuddin**

**Tempat/Tanggal Lahir : Cabenge,07 Agustus 1978**

**Anak ke : Pertama dari dua Bersaudara**

**Pendidikan :**

- + TK As'adiyah Cabenge Tahun 1984(TK)
- + MI As'adiyah Cabenge Tahun 1990 (SD)
- + MTs As'adiyah Cabenge Tahun 1993 (SMP)
- + MAN 1 Watan Soppeng Tahun 1996 (SMA)
- + IAIN Alauddin Makassar Tahun 2001 (S.1)
- + UIN Alauddin Makassar Tahun 2018 (S.2)

**Pekerjaan :**

- + Selain sebagai mahasiswa, penulis mengabdikan diri sebagai tenaga pendidik (Kepala) di MTs As'adiyah Cabenge.
- + Ketua MGMP Kabupaten Mata Pelajaran FIQIH

**Nama Orang Tua :**

+ Ayah : H.Tajuddin Halid,A.Md

+ Ibu : Hj.Sitti Marhawa,A.Md

**Alama :**

+ Tempat Tugas : Jl. Sungai Walennai No.103 Cabenge

+ Tempat Tinggal : Jl.Pemilihan No.16 Kel.Cabenge

**Motto :**

Jadilah air yang selalu membawa kesejukan dalam setiap tegukan.Walaupun tidak dihargai tetapi sangat dibutuhkan. Apalah artinya penghargaan dari seorang manusia jika, Allah tidak ridho kepadamu.

**Persembahan :**

Kupersembahkan *Tesis* ini teristimewa untuk Ibunda dan Ayahku yang telah berkorban dengan tenaga, waktu dan materi buat kesuksesanku. Begitupula kepada suamiku tercinta yang setia mendampingiku dan membantu dalam proses penyelesaian. Semoga Allah Swt membalas budi baik mereka. Aamiin

**Contant Person :**

**0852 4177 6188**

**Email :**

**[mariyantitajuddin@gmail.com](mailto:mariyantitajuddin@gmail.com)**



## PERSETUJUAN PROMOTOR

Tesis yang berjudul “**Penerapan Bimbingan dan Konseling Dalam Mengatasi Siswa Yang Bermasalah pada MTs As’adiyah Cabenge Kecamatan Lilirilau Kabupaten Soppeng**” yang disusun oleh Saudari **MARYANTI TAJUDDIN, NIM: 80200215026**, mahasiswikonsentrasi *Pendidikan Agama Islam* pada Pascasarjana UIN Alauddin Makassar, memandang bahwa tesis tersebut telah memenuhi syarat-syarat ilmiah dan dapat disetujui untuk menempuh **Ujian Kualifikasi Hasil Penelitian Tesis**.

Demikian persetujuan ini diberikan untuk proses selanjutnya.

### PROMOTOR:

**Prof. Dr. H. Sabaruddin Garancang, M.A.**

(.....)

### KOPROMOTOR:

**Dr. H. Baharuddin Ali, M.Ag**

(.....)

Makassar, Maret 2018

Diketahui oleh:  
Direktur Pascasarjana  
UIN Alauddin Makassar,

UNIVERSITAS ISLAM NEGERI  
**ALAUDDIN**  
M A K A S S A R

**Prof. Dr. Sabri Samin, M.Ag.**  
NIP. 19561231 198703 1 022